С ДНЕМ РОЖДЕНИЯ, СТАВРОПОЛЬЕ!

E-MAIL:pravda@kmv.ru

ОБЩЕСТВЕННО-ПОЛИТИЧЕСКАЯ ГАЗЕТА

Пятигорская ПРАВДА

№ 54 (6870)

ОСНОВАНА В 1937 г. ВОЗРОЖДЕНА В 1995 г.

19 мая 2007 г.

СУББОТНИЙ ВЫПУСК

Цена свободная

http://pravda-kmv.ru

ПО ДОГОВОРУ С ГОСУДАРСТВЕННЫМ УНИТАРНЫМ АВИАПРЕДПРИЯТИЕМ «КАВМИНВОДЫАВИА» «ПЯТИГОРСКАЯ ПРАВДА» ДОСТАВЛЯЕТСЯ В МОСКВУ, ЕКАТЕРИНБУРГ, КАЛИНИНГРАД, КРАСНОЯРСК, МУРМАНСК, НИЖНИЙ НОВГОРОД, НИЖНЕВАРТОВСК, НОВОСИБИРСК, НОРИЛЬСК, НОЯБРЬСК, САНКТ-ПЕТЕРБУРГ, САМАРУ, СУРГУТ, УФУ, НЕФТЕЮГАНСК, ХАБАРОВСК, ЧИТУ, ЧЕЛЯБИНСК, АКТАУ, КИШИНЕВ, МЮНХЕН, СТАМБУЛ, САЛОНИКИ, ТЕЛЬ-АВИВ, АФИНЫ, ЛАРНАКУ, АЛЕППО И ДРУГИЕ ГОРОДА.

С праздником!

ЕСТЬ УВЕРЕННОСТЬ В ЗАВТРАШНЕМ ДНЕ

Уважаемые пятигорчане и гости города Пятигорска!

Примите самые искренние поздравления с нашим традиционным праздником — Днем края!

Жители Пятигорска — второго по величине города Ставрополья, вместе с земляками с удовольствием примут участие в праздничных мероприятиях, тем более что основания для оптимизма и хорошего настроения у горожан есть. В день краевого торжества мы хотим, чтобы жители других городов и поселков края порадовались вместе с нами. Наш Пятигорск возрождается, хорошеет, постепенно обретая свое забытое, когда-то очень красивое лицо. И как писал поэт, «Работа адовая будет сделана и делается уже!». Очень многие горожане активно включились в эту работу, и темпов мы сбавлять не будем.

Хочу пожелать всем горожанам и гостям Пятигорска добрых, светлых дней, оптимизма, хорошего настроения и уверенности в завтрашнем дне!

Лев ТРАВНЕВ,
глава города Пятигорска.

Ольга МАРТЫНОВА, наш корр.

День края

НЕ ОСКУДЕЕТ ТАЛАНТАМИ РОССИЙСКАЯ ЗЕМЛЯ

***НА СНИМКЕ:** глава города Лев Травнев вручает награду талантливому Иосифу Билею ДМШ № 1.*

*Фото Александра **МЕЛИК-ТАНГИЕВА.***

В Пятигорском дворце пионеров и школьников впервые состоялся городской форум «Юные дарования», на котором прошла церемония награждения одаренных и талантливых детей города.

Если бы вам, как в свое время Ньютону, на голову свалилось яблоко, или вы, как Архимед, погрузились в бочку с водой, вряд ли это послужило бы поводом воскликнуть: «Эврика!». Сделать открытие дано лишь избранным — людям, способным видеть окружающий мир под другим углом зрения, и именно им он дарит свои неразгаданные тайны. Необычный взгляд на все, что происходит вокруг, в большей степени присущ ребенку, нежели взрослому. Фантазер и мечтатель, пытливый, любознательный, свободный от штампов и стереотипов, одаренный ребенок способен сочинить, изобрести, построить нечто такое, чего в природе еще не было.

Разглядеть в ребенке талант и помочь ему развиться в полной мере — главная цель городской программы «Одаренные дети», инициаторами которой стали глава города Лев Травнев и Дума Пятигорска.

Городская целевая программа «Одаренные дети» организована вовсе не для избранных и сверхталантливых. Скорее, это конкурс для всех, кому исполнилось 13 лет, кто любознателен и инициативен, и для их неравнодушных наставников.

По словам начальника управления образования администрации Пятигорска Веры Врацкой, депутаты подошли к этой программе очень серьезно — им хотелось узнать реальную картину, какое количество одаренных детей мы имеем, чтобы поощрить и поддержать их стремление к совершенству. Каждый победитель получит денежную премию в размере шести тысяч рублей, грамоту лауреата от главы города и благодарственные письма родителям юных талантов. С этого года форум будет проводиться в Пятигорске ежегодно.

Экспертному совету пришлось нелегко: из 85 юных лингвистов, математиков, историков, экологов, компьютерщиков, танцоров, музыкантов, актеров, художников, спортсменов, мастеров народного творчества и даже изобретателей им предстояло выбрать 59 самых одаренных. И у них не было права на ошибку.

(Окончание на 3-й стр.)

Дорогие земляки! Ставропольцы!

19 мая — День Ставропольского края!

Сегодня люди относятся к этому празднику по-разному. Для некоторых это просто очередной день в календаре. Но для большинства это возможность подумать о будущем нашего Ставрополья. Края, знаменитого своими уникальными курортами и впечатляющими урожаями, известного добротой и гостеприимством жителей в мирное время и мужеством в тяжелые минуты.

Наш регион был и останется ключевым субъектом Юга России — тем регионом, который должен продемонстрировать лучшие черты межрегионального общения, лучшие черты человечности, порядочности, отношения к старшим. И надо сказать, что многие наши с вами соотечественники, многие земляки в этом смысле на высоте.

Сегодня, в этот прекрасный день я хочу пожелать нам сохранить все то, что было заповедано предками, преумножить и с достоинством передать молодым поколениям. А еще в этот прекрасный день я желаю всем вам, дорогие земляки, мирного неба, яркого солнца, счастливых детских улыбок и прекрасного настроения. Чтобы никогда, ни сегодня, ни через 10 лет никому из наших с вами земляков не было стыдно назвать себя ставропольчанами или, как говорят сегодня, ставропольцами.

А я бы сказал, с большой буквы Жителями благословенной ставропольской земли! Любите и гордитесь Ставропольским краем, своей Родиной!

Владимир КАТРЕНКО,
заместитель председателя Государственной Думы Российской Федерации, член Высшего Всероссийского Совета партии «Единая Россия».

Ирина ЗАПАРИВАННАЯ, наш корр.

ПУТЬ ТРУДЕН, НО ПРЕОДОЛИМ

Как живешь, Ставрополье? Щедрый на солнце и богатый на урожай край борется за свое существование, как и все в стране. Вопреки диспаритету цен на зерно и горючее спасает от запустения свои нивы, холит оставшиеся после рыночного раздрая заводы, с гордостью разливает минеральные воды и прасковейские вина, пытается сохранить очаги культуры и нравственности. Так уж выходит: чтобы жить, нужно бороться. За помощь из федерального бюджета и интерес частных инвесторов, за умные идеи и снятие препон к развитию. Потенциал есть, ресурсов достаточно. Какие оковы не дают экономике страны стать полноценной, без оглядки на ширпотреб и леденцы из Китая, американские ножки «Буша», ткань из Эмиратов и технику Южной Кореи? На то есть масса глубинных причин. Важно, что при сложившемся в стране раскладе Ставрополье не собирается уныло мириться с нелегкими обстоятельствами.

Экономика же края складывается из реалий его отдельных городов и регионов. Пройдемся по курорту федерального значения Пятигорску. Да, уже не дымят трубы многих комбинатов-гигантов — одни исчезли, подобно ковровой фабрике «Жакко», другие ужались до мизерных цехов. Так проще выжить тем, кого в свое время страна бросила. Но вернись благоприятные экономические условия, и тут же воскреснут заводы, жизнь всколыхнется в новом порыве. Ведь может же разделившаяся на три малых предприятия швейная фабрика «Машук» выполнять крупные заказы как единый холдинг. И ведь не отбросили в сторону изначальную специализацию по пошиву мужских костюмов одновременно с производством трикотажных изделий. Много новых швейных цехов возникло в последние годы в Пятигорске: «шубники» работают исключительно на Москву, Центральную Россию и Сибирь, трикотаж уезжает в соседние регионы. Терпеливо искали свой индивидуальный стиль в ООО «Алтан», пока не поняли, что их конек — пошив рабочей одежды для специалистов разных профессий. И сегодня их продукция весьма востребована. Смогла сохранить себя, правда, также в усеченном виде, обувная фабрика, работающая только по госзаказам.

Однако нельзя однозначно говорить о повальном дроблении предприятий. Если для легкой промышленности это стало характерной чертой, то в пищевой идут обратные процессы. Заметно тяготеют друг к другу крупные заводы, связанные с молочной отраслью. Наплыву на пятигорский рынок продукции Краснодара и других регионов местные производители ответили улучшением качества и ассортимента своего товара. И покупатель это оценил.

Тому, что выстояли в сложных рыночных условиях предприятия других отраслей, остается лишь удивляться. Невостребованные мощности лишь на время замерли: при необходимости заводы с лихвой обеспечат любой заказ и на крупнопанельные блоки, и бетон, и другие стройматериалы. Прорывными технологиями при производстве отопительных котлов овладело ОАО «Станкотерм», не успевающее снабжать соседние области и республики мини-котельными, попутно осваивая новые направления и виды продукции.

(Окончание на 3-й стр.)

В рейтинге ста лучших зернопроизводящих организаций России 30 ставропольских хозяйств. Это несомненный успех аграриев края, во многом определяющий имидж региона. По численности овцепоголовья край второй в стране, а по продуктивности молочного стада устойчиво занимает место в первой десятке регионов Российской Федерации.

Дорогие земляки!

Вот уже в девятый раз мы отмечаем День края.

Сегодня можно с уверенностью сказать, что эта замечательная традиция прочно вошла в сердце каждого жителя Ставрополья.

Празднование 160-й годовщины образования Ставропольской губернии и 230-летия Азово-Моздокской оборонительной линии — хороший повод еще раз обратиться к их славной истории, в которой много героических, боевых и трудовых свершений.

Дорогие жители Ставропольского края!

Примите мою глубокую благодарность и признательность за ваше трудолюбие, за поддержку и искреннее стремление упрочить славу родной земли.

С днем рождения тебя, Ставрополье!

Александр ЧЕРНОГОРОВ,
губернатор Ставропольского края.

*Председатель Государственной Думы Ставропольского края **Андрей Уткин** поздравил жителей нашего региона с Днем края и 160-летием образования Ставропольской губернии.*

В приветственном обращении спикера, в частности, говорится: «Ставрополье прошло сквозь время обновленным и вместе с тем неизменным. Наш край по-прежнему полон созидательной энергии. Он с уверенностью смотрит в будущее, но бережно хранит память о своем прошлом. А потому нынешний праздник — прежде всего дань уважения многим поколениям тех, кто создавал, любил и преображал Ставрополье, делал нашу родную землю более обустроенной и красивой».

Дорогие ставропольцы!

От всей души поздравляю вас с Днем края!

Вы живете в одном из лучших регионов России. Ставрополье славится своими курортами. Сюда приезжают отдохнуть и поправить здоровье сотни тысяч россиян, их привлекают прекрасный климат, минеральные источники и лечебные грязи, экологически чистая продукция. Здесь собираются высокие урожаи зерновых, что в прошлом году было отражено даже в мировой книге рекордов Гиннеса.

Бюджет края значительно вырос, из федерального центра на развитие особой экономической зоны туристско-рекреационного типа выделяются значительные средства. А это значит, что появляются новые возможности по решению социальных проблем, возможности увеличивать социальные выплаты, ремонтировать школы и заботиться об их техническом оснащении, строить новые учреждения здравоохранения, культуры, спорта и туризма.

Вам есть чем гордиться. Но все достижения были бы невозможны, если бы не люди. Ставропольцев всегда отличало гостеприимство, трудолюбие и открытость. Ставрополье должно жить богато и счастливо, и для этого есть все предпосылки.

Пусть процветает ваш край! И пусть живут здесь счастливо многие и многие поколения ставропольцев!

Борис ГРЫЗЛОВ, председатель Государственной Думы, председатель партии «Единая Россия».

Уважаемые ставропольцы!

У меня теплое отношение к вашему краю. Именно на ставропольской земле зародились многие прогрессивные методы ведения сельского хозяйства, край стал родиной газификации страны. Но самое главное, он был и остается оплотом мира и стабильности на Северном Кавказе.

Вы гордитесь своим прошлым и бережете наследие старших поколений, что достойно уважения. Пусть вместе с праздничной датой — Днем края — в ваши сердца войдут радость и вдохновение, а в ваших семьях воцарятся покой и благополучие.

Особенно в этот день мне хочется поздравить всех ветеранов Великой Отечественной войны, ветеранов Афганистана и локальных конфликтов, выстоявших и не сломавшихся. С праздником вас! Желаю крепкого здоровья и долголетия!

Франц КЛИНЦЕВИЧ, депутат Государственной Думы РФ, заместитель руководителя фракции «Единая Россия», член комитета по обороне.

Глазами соперника

Николай ПАВЛОВ: «У КАВМИНВОДСКИХ БОКСЕРОВ СЕРЬЕЗНАЯ ШКОЛА»

27 мая 2007 года в концертном зале «Камертон» пройдет первый «Кубок главы города Пятигорска по боксу». В матче из 11 боев за кубок поспорят лучшие боксеры КМВ и Москвы в возрасте от 18 до 22 лет. На вопросы о предстоящей матчевой встрече отвечают тренер команды наших гостей, заслуженный работник физкультуры и спорта РФ, старший тренер юношеской сборной России по боксу Николай Павлов и капитан сборной команды Москвы, мастер спорта международного класса Семен Гривачев.

— Николай Владимирович, московские боксеры уже встречались на ринге с соперниками из Кавминвод? Как вы оцениваете сборную курортного региона?

— Нет, на ринге мы не встречались, но видели выступления своих будущих соперников на различных всероссийских соревнованиях. Должен сказать, что кавминводские боксеры произвели на меня хорошее впечатление, у них очень серьезная школа. Так что соперники нам достались весьма серьезные. Бои на ринге обещают быть жаркими и упорными.

— По каким критериям вы подбирали спортсменов для этого матча?

— Главным критерием являлись, конечно же, физические данные. В нашей команде есть быстрые и техничные боксеры, есть боксеры, которые могут вести жесткий и плотный бой. Уровень их подготовки должен соответствовать уровню подготовки соперников.

— Раз это первая встреча и первый визит в Пятигорск, то понятно, что ребята волнуются. Как самочувствие московских боксеров?

— У ребят серьезный настрой и сильный боевой дух. Волнуются, ведь им придется отстоять честь и престиж родного города.

— Как проходят тренировки?

— Все идет согласно намеченному плану. Первый этап подготовки уже закончился. Мы выработали соответствующую физическую и функциональную форму. Все выполнено на сто процентов. Теперь проводим спарринги, где отрабатываем планы проведения будущих поединков, определенные тактические рисунки боя, новые комбинации и приемы.

— Какие прогнозы на матч? Вас не смущает, что большинство экспертов считают фаворитом именно московскую команду?

— Прогнозы — это всегда неблагодарное дело. Хотя в том, что нас считают фаворитом есть и определенное преимущество. Но спешу заверить — боксеры не расслабляются и работают.

Отвечает Семен Гривачев.

— Тяжело ли проходят тренировки?

— Нагрузки увеличились, но всего в меру.

— Как сложится твой бой с Умидом Алешкиным? Какие могут возникнуть трудности?

— Этот парень — очень сильный и опасный соперник, но мне необходимо показать свои лучшие качества. И когда я выйду на ринг, то именно этим и займусь.

Отдел информационно-аналитической работы Думы г. Пятигорска.

В следующем номере будет опубликован предварительный график боев и составы команд КМВ и Москвы.

Новость в номер

ЗАРНИЦА — НА СТАРТ!

Вчера в Пятигорске торжественно открыт 31-й городской финал военно-спортивной игры «Зарница». В 9 утра у мемориала «Огонь Вечной Славы» под звуки военного марша были построены 26 команд-участниц, представляющих школы города. В качестве почетных гостей на торжественном открытии игры присутствовали представители администрации Пятигорска, ветераны Великой Отечественной войны, директора школ.

Церемония открытия началась с плац-концерта знаменной группы сводного почетного караула юнармейцев ЦВПВМ. Право внести флаг «Зарницы» было предоставлено победителям финала игры 2006 года, юнармейцам лицея № 20, СОШ № 29 и 30. Приветствовал зарничников командующий военно-спортивной игрой, ветеран ВОВ, наставник Центра военно-патриотического воспитания молодежи Евгений Белавенцев. Удачи в состязаниях юнармейцам пожелали заместитель руководителя администрации Пятигорска Геннадий Зайцев, военный комиссар города полковник Валерий Гусоев, ветеран ВОВ, заслуженный учитель России Виктор Кобрин, стоявший у истоков зарождения «Зарницы». Перед командами также выступил Герой России, пятигорчанин Нурдин Усамов.

Впереди у финалистов «Зарницы» различные состязания: они должны показать себя не только в строевой и физической подготовке, стрельбе из пневматической винтовки, но и показать хорошие знания при прохождении комплексного теста. По итогам финала будет определена команда-победитель, которая примет участие в краевых играх.

Отдел информационно-аналитической работы Думы города Пятигорска.

Уважаемые жители и гости города-курорта!

19 мая 2007 года в День Ставропольского края в городе Пятигорске состоятся следующие праздничные мероприятия:

14.00 — концерт эстрадно-духового оркестра (парк «Цветник»)

15.00 — 19.00 — праздничная концертная программа «Край родной — Ставрополье», в которой примут участие эстрадный коллектив детской музыкальной школы № 2, хореографический ансамбль «Юность Кавказа», арт-группа «Южный ветер», народный ансамбль «Терек» (парк культуры и отдыха им. С. М. Кирова).

19.30 — международная акция «Ночной музей» (государственный Музей-заповедник М. Ю. Лермонтова).

Приглашаем вас принять в них участие.

Управление культуры администрации Пятигорска.

БТИ
ГУП СК "КРАЙТЕХИНВЕНТАРИЗАЦИЯ"

Пятигорский филиал ГУП СК «Крайтехинвентаризация» (БТИ)

поздравляет своих сотрудников, ветеранов, коллег по регистрации и учету недвижимости, клиентов, а также всех жителей города с 80-летием отрасли технической инвентаризации.

Желаем всем счастья, здоровья, успехов, благополучия, стабильности и надеемся на дальнейшую совместную работу, долговременное и взаимовыгодное сотрудничество.

***Наш адрес:** Пятигорск, ул. Университетская, 32а.*
Телефон 33-68-94.

200/П

День края

БЕЗ ПРОШЛОГО НЕТ БУДУЩЕГО

ДОРОГИЕ ЗЕМЛЯКИ!

НАША *ставропольская земля славится не только своими рекордными урожаями и курортными благами. Здесь живут замечательные люди-труженики, преумножающие богатство нашего края, создающие ему славу. Богатое историческое прошлое — это заслуга каждого, кто жил или ныне живет на просторах Ставрополья. Более 200 лет назад потомки нынешних казаков приехали сюда осваивать земли. Из поколения в поколение передаются не только традиции того времени, но и рассказы о жизни людей, основавших этот южный форпост России. Когда же на землю русскую вторглись фашистские полчища, ставропольцы поднялись на защиту Отечества, трудились в тылу, приближая желанную победу. Живых свидетелей тех событий осталось уже немного. Поэтому очень важно сейчас собрать по крупицам информацию обо всех, кто прославил край в лихолетье, кто прославлял его в мирные дни.*

Уважаемые ставропольцы! Я обращаюсь к вам с просьбой присылать в мои общественные приемные ваши воспоминания, рассказы о событиях в истории края, участниками которых стали ваши родственники или знакомые. Лучшие материалы будут собраны в единую Летопись Ставропольского края. Это будет книга человеческих судеб, построенная на ваших личных свидетельствах, свидетельствах из семейных архивов. Мы должны помнить, что без прошлого нет будущего.

Владимир КАТРЕНКО, вице-спикер Госдумы РФ.

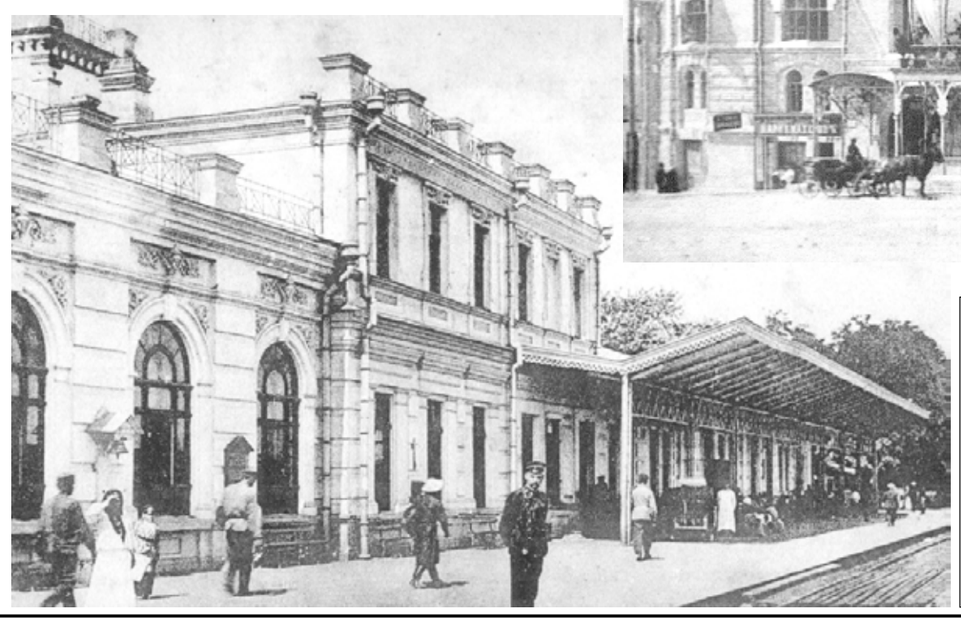

НА СНИМКАХ: вот так в 1900—1910 годах выглядел знаменитый источник Ессентуки 17; железнодорожный вокзал города Минеральные Воды в начале XX века; Пятигорск начала XX века. Казенная гостиница.

Фото из своего личного архива предоставил Михаил ЛЕСОВОЙ.

АДРЕСА ОБЩЕСТВЕННЫХ ПРИЕМНЫХ ДЕПУТАТА ГОСДУМЫ РФ В. КАТРЕНКО

ГОРОД	АДРЕС	ТЕЛЕФОН
Минеральные Воды	ул. Кисловодская, 30-а	5-06-76, 6-97-77
Пятигорск	пл. Ленина, 2 Администрация города, ул. Ленина, 27	33-77-40 34-98-91
Ессентуки	пл. Садовая, 1	6-44-46
Кисловодск	пер. Саперный, 10	3-34-90
Железноводск	ул. Калинина, 7	4-45-05
Иноземцево	Администрация города, 1 этаж, каб.7	
Лермонтов	ул. Решетника, 1, каб.14	4-86-57
Ст. Ессентукская	Садовое кольцо, 4	
Предгорного района	Районный дом культуры, 1 этаж	(87961) 2-31-36

Поговорим о важном

РУССКИЙ ЯЗЫК НА РУБЕЖЕ ТЫСЯЧЕЛЕТИЙ

Как известно, 2007 год Президент Российской Федерации В. Путин объявил годом русского языка. Обращаясь в своем ежегодном Послании к Федеральному собранию, Президент России подчеркнул: «Считаю необходимым поддержать инициативу российских лингвистов о создании Национального фонда русского языка». Аналогичный фонд будет создан и в Ставропольском крае. Учитывая пристальное внимание российского правительства к вопросу сохранения русского языка в стране, развития его и популяризации во всем мире, Пятигорск не может остаться в стороне. Именно поэтому, а также в преддверии Дня славянской письменности и культуры — 24 мая, мы предлагаем читателям статью заведующего отделом информационно-аналитической работы Думы Пятигорска, старшего преподавателя кафедры русского языка ПГФА, кандидата педагогических наук Сергея ДРОКИНА.

ЕСЛИ попытаться раскрыть тему «Русский язык на рубеже тысячелетий», необходимо остановиться на трех постулатах. Первый — новые геополитические внеязыковые условия, внеязыковая реальность. Второй — новая социолингвистическая ситуация в мире. И третий — это собственно языковые процессы в самом русском языке.

Связь между этими тремя позициями непрямая, но достаточно сильная. Скажем, если уменьшается число говоривших на русском языке и изучающих его, то меняется и их воздействие на динамику самого языка. Чем шире круг носителей языка, тем больших изменений можно ожидать. Правда, возникает вопрос: насколько эти изменения приятны для той нации, для которой этот язык родной? Британцы, или в данном случае лучше сказать англичане, заплатили за широкое распространение своего языка тем, что он распался на варианты, иногда даже не близкие (американский английский, афроанглийский, азиатский английский и пр.).

Самое главное для современных языковых процессов — устранение, уход в небытие такого мирового порядка, в котором конфронтировали бы две системы, причем боролись друг с другом, даже когда дружили. Русский язык был ярким выразителем коммунистической идеологии, хотя, думаю, нельзя тесно связывать язык и идеологию. У нас говорили: «Русский язык — это язык коммунизма». А английский язык носитель чего? Кстати, «Капитал» Маркса наполовину написан на английском языке. Идеологическая окраска приводила к тому, что русский язык находился на палитре где-то между романтически розовым и зловеще багровым цветом. Одни считали его языком друзей, другие — языком врагов. Поэтому возникает вопрос: а какое место сейчас занимает русский язык среди языков человечества? Этому хотелось бы уделить некоторое внимание.

Россия очень нужна миру. Может быть, мир гораздо больше нуждается в русской духовности, в русской поляризованности, о которой писал Ф. Достоевский, чем в сибирских алмазах, русской нефти и других очевидных материальных ценностях. Соответственно, встает вопрос о взаимоотношении в развитии человечества, в развитии общечеловеческой культуры национального и интернационального. Очень важно подчеркнуть одно обстоятельство: самое главное, что должно беспокоить, — это уважение к другим культурам. Необходимо преодолеть естественную, но в то же время и наивную, зловредную убежденность в том, что свое — это единственно правильное, а все чужое в лучшем смысле смешное. Хочется процитировать Освальда Шпенглера, автора книги «Закат Европы», которая наделала в свое время много шума. Он написал: «Мы едва ли в силах представить себе, сколько великих мыслей чужих культур нашли в нас свою погибель, поскольку мы, исходя из нашего мышления и его границ, не смогли ассимилировать или, что то же самое, ощущали их ложными, ненужными и бессмысленными». Думаю, что сейчас мир немножечко поумнел, и не зря модными фразами становятся такие, как «межкультурный диалог», «диалог культур».

Каково же место русского языка в общечеловеческой картине языков? Сейчас очень много говорят о том, что интерес к языку упал. Профессионально занимаясь преподаванием русского языка как иностранного с 1974 года, всегда слышал, что интерес к русскому языку падает. Если бы это было так на самом деле, то, наверное, сейчас бы никто не изучал его за пределами России. Но складывается совершенно иная ситуация. Дело в том, что интерес к русскому языку, в отличие, скажем, от немецкого, французского, английского, отражается синусоидой: то подъем, то падение. Самым простым образом это можно проиллюстрировать историческими фактами. Запущен советский спутник Земли, полетел в космос Гагарин — многие начали изучать русский язык. Произошло несчастье с корейским самолетом, сбили его — интерес к языку значительно снизился. Началась перестройка — опять в мире стали изучать русский язык. Но самое любопытное: если вычертить этот график, оказывается, мы идем все время вверх.

Почему сейчас наблюдается падение количества иностранцев, изучающих наш язык? Прежде всего, потому что Россия, в отличие от Советского Союза, перестала принимать на бесплатное обучение всех желающих, которые в основном приезжали из стран третьего мира. Поэтому стимул к изучению русского языка в этих странах пропал. Кроме того, в так называемых социалистических странах Центральной и Восточной Европы русский язык был обязательным предметом преподавания, то есть все школьники и студенты должны были учить русский язык как обязательный иностранный. Другими словами, число изучающих русский язык по статистике равнялось числу студентов и школьников в этих странах. К чему это привело? К тому, что преподаватели делали вид, что обучают, а студенты очень часто делали вид, что учат. В самом деле, посмотрим на ситуацию в Венгрии. Страна с десятью миллионами населения, русский язык был обязательным языком не только среди студентов и школьников, но даже в разных рабочих кружках. Начали его изучать с 1946—1947 года. Все население уже прошло через эти кружки, а значит, вся Венгрия говорит на русском языке? Конечно, нет! В значительной мере такое обязательное обучение шло впустую. Есть, между прочим, над чем задуматься преподавателям, прежде всего преподавателям языка. Если нет настоящих мотивов, если нет желания у студентов, ничему их обучить нельзя. Сейчас в Польше количество школьников, берущихся за изучение русского языка, уменьшилось в восемь раз, а по официальным данным, которыми мы располагаем, количество школьников, которые показывают на выпускных экзаменах рабочее знание русского языка, несколько выросло. Есть о чем подумать.

Русский язык как функционировал, так и функционирует в торговле, промышленности, хозяйстве, ежедневной жизни в разных странах, часто даже шире, чем это было раньше. В прошлом он был больше связан с политикой, с дипломатией. Сейчас на первый план выходят торговые связи, следует также выделить особую роль так называемых новых русских.

В последние годы интерес к русскому языку во многом изменился по сути. Сейчас мы все время сталкиваемся с тем, что люди интересуются не просто русским языком, а тем, что мы раньше называли русским языком для нефилологов. Для иллюстрации — один эпизод. В Государственный институт русского языка им. А. С. Пушкина обратились представители ресторанно-гостиничного комплекса Каталонии. Дело в том, что есть традиция оценивать класс гостиниц и ресторанов в звездочках. Оказывается, эти звездочки получить достаточно сложно. Надо выполнить длинный ряд условий. Одно из них такое: клиенты, которые составляют не менее трети общего числа клиентов данного учреждения, должны быть обслужены на своем родном языке. Русские активно освоили побережье Средиземного моря и составляют более 50 процентов клиентуры в Каталонии. К институту обратились за помощью: нужны соответствующие пособия, что надо знать официанту, что — администратору, что должна знать горничная. Оказывается, русский язык с этой прикладной точки зрения никто никогда не изучал. Нет ни словарей, ни грамматических списков. Поскольку у нас сейчас рыночное хозяйство, вопрос был решен.

Сделали. И очень удачно, все довольны. Это совсем новые задачи, которые раньше перед преподавателями русского языка никогда не стояли.

Интересно, что в мире, наряду с академическими, то есть школьными, вузовскими каналами, появились какие-то другие способы распространения русского языка. Они не учтены никакой статистикой, но они растут. Это изучение нашего языка через бытовое общение или какую-то мелкоторговую практику. Вспомним наших нынешних коробейников, которых мы называем челноками, вспомним частные, иногда сомнительные курсы и кружки, вспомним возможность самостоятельного изучения языка с помощью радио, телевизора, видеокассет. Правда, очень часто слышится мнение, что это не язык. Что значит — не язык? Если он является средством обмена информацией и средством выражения мысли, то это все-таки язык. Можно говорить, что плохой, ограниченный язык. Да, это явно не язык Тургенева, но это русский язык.

Отдельно хотелось бы остановиться на ситуации с русским языком в странах СНГ. Это особая тема.

Численность населения, владеющего русским языком, в странах СНГ и Балтии в 2004 г. (тыс. человек)

	Статус русского языка в стране	Число активно владеющих русским языком	В процентах от численности населения
Украина	Язык нац-меньшинства	2900	60 проц.
Казахстан	Официальный	10000	66 проц.
Белоруссия	Государственный	8000	78 проц.
Узбекистан	Язык межнационального общения	5000	20 проц.
Азербайджан	Иностранный	2000	20 проц.
Молдавия	Язык межнационального общения	1900	56 проц.
Грузия	Иностранный	1700	38 проц.
Киргизия	Официальный	1500	30 проц.
Латвия	Иностранный	1300	56 проц.
Армения	Иностранный	1000	31 проц.
Таджикистан	Язык межнационального общения	1000	16 проц.
Эстония	Иностранный	500	38 проц.
Литва	Иностранный	500	15 проц.
Туркмения	Язык межнационального общения	150	3 проц.
ИТОГО		**63550**	**45 проц.**

По данным национальных переписей населения, информации российских посольств, оценкам экспертов.

Русский, да и любой другой язык, развивается чрезвычайно неравномерно. В истории каждого языка есть какие-то моменты, когда кажется, что язык спит. Но затем появляется нечто, что вызывает очень резкое его движение. Судите сами. Петровский язык сейчас нам кажется странным, невозможным. «Ведомости» петровских времен мы с вами сейчас читать практически не можем. А вот язык Грибоедова уже совершенно другой. Значит, что-то с русским языком в середине XVIII века произошло, что-то сделало его другим?

Помните, в советские времена мы говорили: современный язык — язык от Пушкина до Горького, или до наших дней. Как представляется автору, сейчас русский язык находится в состоянии очень бурного развития. В таком кипящем котле столь много новшеств, что у носителя языка возникает чувство неудовлетворенности и даже опасения. Поэтому сейчас в газетах, у журналистов, особенно у грамотных людей старшего поколения, бытует мнение, что великий русский язык гибнет. Мы придерживаемся точки зрения, что русский язык не гибнет, но темпы его развития выше нормы, а нормы и традиции, которые были, соблюдаются плохо. Сразу надо сказать, что дело здесь не в языке. Язык отражает нас с вами, наши мысли, наше поведение. Как пошутил один журналист, для оценки положения в стране сейчас не хватает слов, остались одни только выражения. Наверное, в этой шутке есть определенная правда. Сейчас люди хотят отказаться от политических оков страха и называют все своими именами. Внешне это проявляется в том, что мы хотим отказаться от каких-то стандартных выражений, от речевой практики предшествующих лет, ищем варианты. Иногда умно, иногда не очень. И задают тон здесь именно средства массовой информации, средства коммуникации.

Говорят, что сейчас самое страшное для языка — наплыв иностранных слов, даже не иностранных, а слов из американского варианта английского языка, и наплыв жаргона, каких-то выражений, которые раньше в литературный язык не допускались. Одобрить ли это?

Конечно, нет. Но и «караул» кричать тоже не надо. Так, например, Санкт-Петербургская лингвистическая школа, ее ведущие ученые всегда считали, что о языке особенно беспокоиться не надо. Надо беспокоиться о себе, о своих взглядах на вещи, а язык это отразит. Они даже выдвинули лозунг: «Не беспокойтесь за великана, язык сам себе санитар!» Но все-таки нельзя не признать, что заимствований, жаргонизмов чрезвычайно много, больше, чем язык может переварить и освоить. Конечно же, никто не будет возражать против слов типа «факс», «компьютер». Но вызывает возражение иное: почему обязательно надо даже русские слова нерусского происхождения, какой-нибудь «бутерброд», заменить «биг-маком»? Почему мы должны выбросить слово «согласие» и обязательно говорить «консенсус»? Чем плохо выражение «встреча в верхах», почему обязательно надо говорить «саммит»?

Очень уважаемый санкт-петербургский ученый профессор В. Колесов рассуждал так: «Из многих функций языка две — главные: коммуникативная и речемыслительная. Американизмы в первой плохи, а во второй опасны, а именно: они меняют то, что сегодня называют ментальностью, а раньше называли русской духовностью». Нельзя не согласиться с Владимиром Викторовичем в этом утверждении. Но здесь нужна некоторая осторожность. Мы не должны ребенка выплеснуть вместе с водой. В самом деле, часто слышны возражения против многочисленных выражений, таких как «беспредел», «разборка», «крутой». Да, они новые, но они экспрессивные. Интересно, что люди, которые резко возражают против этих выражений, сами их легко употребляют, к ним привыкают. А иногда за такими выражениями, не иностранными словами, а своими, русскими, которых просто не было в нормативном словаре, кроется именно русская духовность.

Хочу поделиться с вами наблюдениями. Сейчас выражение «наезд на фирму», «наехать на кого-то» представляется каким-то очень новым, свежим и даже неприятным жаргонизмом. Давайте вдумаемся. Ведь в русском языке приставка на- и глаголы движения всегда давали общий смысл нападения. Вспомним половцев. Они всегда «набегали» из дикой степи на Русь. Отсюда слово — набег, кстати, вполне литературное, хорошее русское слово. У военных есть термины «налет», «авианалет» — вполне нормальные военные термины. Вспомним наш фольклор. Ведь как говорилось: «Еду, еду, не свищу, а наеду (то есть сделаю наезд) — не спущу». Вот видите, в этой конструкции отражена русская география, русские просторы, русская духовность. Давайте посмотрим на Европу: она же тесная, там не могло быть этой широкой образности, набега, налета, наскока, нашествия. Там подобные выражения связывались с идеей вылезти, выскочить, выломиться, взломать и убежать — совершенно другая ментальность. На фоне вышесказанного судите сами, надо ли нам сейчас так уж бороться со словом «наезд» в его новом значении.

А. Пушкин говорил: «Истинный вкус состоит не в отвержении такого-то слова, такого-то оборота, а в чувстве соразмерности и сообразности». Вот это чувство соразмерности и сообразности, чувство вкуса очень трудно воспитать и очень легко потерять.

Думаю, самая главная беда не в том, что у нас сейчас много иностранных слов или что мы излишне много употребляем жаргонизмов, дело в том, что мы теряем чувство соразмерности и сообразности.

Вот лишь несколько примеров. Если используешь иностранное слово, то надо, прежде всего, понимать, что оно значит. На радио, телевидении можно услышать слово «кондоминимум» (с лат. кон — с, вместе + доминимум — владение = совместное владение), которое употребляется в различных значениях, связанных с «минимумом». И это говорят специалисты! Получается, и они не знают, что «кондоминимум» никакого отношения к минимуму не имеет. Конечно, возмущает, когда журналист пишет, что не понимает, почему англичане шоколадку и теннисные туфли называют одним словом «сникерсы». Но это же абсолютная чепуха, потому что названия образованы от разных глаголов — to snick (с кратким i) и to sneak (с долгим), это два разных слова и ничего общего между ними нет! По радио на днях говорили: «Все беды, которые сейчас у нас оголились, растут оттуда». Человек даже не дал себе труда подумать о том, что говорит. Или как вам нравится это: «вчерашняя тусовка силовиков в Кремле», «его удостоили медалью»? В какой такой риторический раж надо впасть, чтобы, как Жириновский, сказать: «Как тот жук, который пьет кровь коровы, чтобы отнести ее своим птенцам»?

Хочется сказать, что, конечно, русский язык великан, он сам себя чистит. Но все-таки авторов таких перлов, которые не хотят думать, не хотят узнать правильное ударение, настоящее значение слов, надо как-то призвать к порядку. Прежде всего призвать к порядку дикторов телевидения. Они оказывают воздействие на всех нас. Если красивая женщина так говорит с экрана, то почему бы и мне не говорить? Люди думают, что именно так говорить хорошо, красиво и правильно. Это страшно. Русский язык — наше величайшее национальное достояние, его надо беречь, ласкать, любить. Если этого не делать, он будет мстить.

НА СНИМКЕ: язык Пушкина — язык России.

Фото Александра МЕЛИК-ТАНГИЕВА.

Сегодня — День пионерии

Наталья ПАЛЬКОВА, наш корр.

ЮНЫЕ СПАРТАКИ

Именно так сначала назывались пионеры, которые объединились весной 1922 года. Только 23 января 1924 года детские группы имени Спартака были переименованы в организацию юных пионеров. В это время в Москве открылся первый в стране Дом пионеров. Первый отряд насчитывал 52 человека. Менее чем за год новая организация разрослась до 160 тысяч, которые составляли более трех тысяч пионерских отрядов. Сегодня в России насчитывается более миллиона пионеров. Есть они и в нашем городе. Возрождение традиций этой организации сегодня достойно продолжают учащиеся 7, 8, 10, 15, 19 и 25 школ.

ЭТОЙ весной пионерии исполняется 85 лет. К этому памятному дню в Пятигорске во Дворце пионеров и школьников была проведена акция «Свет пионерских костров» среди городских отрядов. Вспоминаются слова: «Слет! Пионерский слет! — В словах торжественных этих звенит романтики свежий ветер...». И правда, чем-то веяло ностальгическим. Свет тех далеких костров собрал в зале ДПиШ ребят, которые честно и достойно носят звание пионера. Ведь именно так называют тех, кто первым приходит на помощь другу, кто первым идет защищать Родину, кто первым помогает старикам, ветеранам, кто первым свои детские мысли, дела и поступки направляет во благо и на созидание.

«Пионер — это значит быть вместе с пионерией всею в строю и делами и звонкою песней гордо славить отчизну свою!» А что значит быть пионером для современных ребят? И что сподвигло их вступить в ряды «Спартаков»?

— Для меня быть пионером это ответственное дело, — отвечает Рустам Нейматов (СОШ № 8, 6 класс). — Я нахожусь в этих рядах, потому что хочу помогать людям, мне нравится делать добро.

— Мне повязали галстук недавно, — говорит четвероклассник Сергей Понкратов (СОШ № 8). — Пионер должен хорошо учиться. Мы специально заучиваем разные стихи, речевки и песни, чтобы развивать память, а еще пионер должен быть примером во всем и следить прежде всего за своим поведением.

— Пионер должен помогать в первую очередь пожилым людям и всем, кто в нем нуждается, — считает Нэля Арзуманян (СОШ № 8, 4 класс). — А мне помогать людям очень нравится, так же, как и нравится общаться с другими членами организации.

Сегодняшние пионеры, а их в нашем городе 130, знают торжественное обещание и законы наизусть, которые гласят: соблюдать единство слова и дела, дружбы и товарищества, чести и совести, заботы и милосердия. На многие праздники можно увидеть ребят с красными галстуками, возлагающими цветы у мемориалов памяти и славы города. Никогда они не забывают про наших ветеранов, навещая их и безотказно помогая пожилым людям.

— Наши пионеры действительно первые, — говорит директор ДПиШ Карина Оганова. — Они делают добрые дела для своих близких, для своего родного города. Эти ребята юные патриоты, и сегодня в нашей пионерской организации мы стараемся сохранить ее лучшие традиции. В ней нет никакой политики, только детство, только радость и созидание, дети все с удовольствием ходят в пионерские отряды.

На юбилейной акции пятигорские пионеры предстали во всей своей красе. Выступавшие отряды 8, 7, 19 и 10 школ четко рапортовали о своих «пионерских делах» с речевками и патриотическими песнями. На этом слете они показали, что знают и что умеют, поделились своими успехами. За «верную и дружную службу» ребятам семи городских отрядов были торжественно вручены благодарственные письма. С первыми успехами их поздравила ветеран движения, почетная пионерка Пятигорска, ветеран труда, депутат городской Думы Галина Сушко. Галина Александровна также рассказала ребятам о том, как появился красный галстук, который алел у них на груди.

Завершился городской пионерский слет под дружное пение «А нука, песню нам пропой, веселый ветер». Благодаря этой акции присутствующие гости и школьники, только обдумывающие вступить в ряды «первых», расширили знания по истории и содержанию деятельности пионерской организации. А свет пионерских костров, его искорки и пламя еще долго будут согревать девчонок и мальчишек, и радость дружбы и интересных встреч, которые живут в пионерских отрядах Пятигорска, сохранятся в их сердцах.

НА СНИМКЕ: юные пионеры Пятигорска.

Фото Александра МЕЛИК-ТАНГИЕВА.

19 мая 1922 года Вторая Всероссийская конференция РКСМ приняла постановление об объединении различных детских отрядов в единую пионерскую организацию на основе опыта пионерских отрядов Москвы. Этот день стал днем рождения пионерии. Если бы сегодня красные галстуки повязывали все, кто когда-либо был пионером, это был бы океан красных галстуков.

ПИОНЕРИЯ — НАЧАЛО ВСЕХ НАЧАЛ

НИ ОДНА из современных организаций не может оказать такого положительного влияния на детей, как пионерская.

В 20-е годы двадцатого столетия страна голодала после гражданской войны. На мостовых Москвы горели костры, возле них грелись беспризорники. Московские пионеры помогали взрослым бороться с детской беспризорностью. Они подбирали на улицах бездомных ребятишек, отводили их в больницы и детские дома.

Наша страна начала строиться, и пионеры помогали Отечеству, как могли. Сейчас все знают, что такое ДнепроГЭС и Братская ГЭС. А вот что означает ДЭС, наверное, знает не всякий. ДЭС — это детская энергетическая станция. Самая первая ДЭС была построена пионерами в кишлаке Шафрикан Бухарской области Узбекской Республики. Еще одна ДЭС стала давать ток в грузинском селении Глухори, и долгие годы она работала, чтобы был свет в домах села и в школе.

Ребята собирали металлолом, который шел на изготовление тракторов и машин. А в годы войны мощные колонны «пионерских» танков крушили фашистов. Тысячи пионеров стали воспитанниками полков и кораблей.

А в деревнях пионеры шли за плугом, сеяли, девочки собирали урожай. Мы знаем имена пионеров-героев Советского Союза. Это Леня Голиков, Валя Котик, Марат Казей, Зина Портнова, Витя Хоменко, Шура Кобер.

Нынешние ребята называются натуралистами, экологами, краеведами, членами отрядов «Поиск», «Милосердие», ЮНД...

Во многих областях, краях официально зарегистрированы пионерские организации и штатные старшие пионервожатые.

Еще в 2002 году в прессе печатались публикации о Нижегородской области, где вновь крепко встает на ноги пионерское и тимуровское движение, ребятишки помогают нуждающимся в помощи, встают на защиту окружающей среды, стараются благотворно воздействовать на тех своих сверстников, кого называют «трудными подростками». Главная цель пионеров и тимуровцев — содействовать воспитанию патриотов своей страны.

Скоро затрубят пионерские горны, загремит дробь барабанов, зазвенят задорные песни. Взрослые, как всегда, остановятся и будут смотреть сияющими от счастья глазами на радостных детей — свою будущую смену.

Газета «Труд» от 10 ноября 2001 года сообщала об активной работе пионеров Смоленской области и о том, как знаменитую клятву пионера переделали в школах. Теперь эта клятва звучит так: «Вступая в ряды Руднянской пионерской организации имени М. Егорова, торжественно обещаю: горячо любить свою Родину, свой родной край, природу. Чтить традиции русского народа. Обещаю выполнять пионерские законы на благо Родины, добра и справедливости...» Среди законов, к примеру, обязательство заботиться о родителях, родных и близких, всех, кто нуждается в помощи. «Пионер уважает мнение товарищей, верен дружбе, стремится многое узнать и уметь. Он любит труд...»

Сегодняшние пионеры — это члены другой организации, которая называется Союз детей Ставрополья, но которую как взрослые, так и они сами считают преемницей традиций пионерии. Их до 2005 года в крае насчитывалось около 25 тысяч.

В канун 19 мая в Железноводске 32 учащихся, а в Пятигорске вступят в пионеры более 20, и ветераны-пионеры, ветераны войны и труда им повяжут красные галстуки. Поздравят и напутствуют на добрые дела.

Пионерам работы много. По словам губернатора Ставрополья А. Черногорова, в крае ежедневно умирают по 30—35 ветеранов Великой Отечественной войны. Необходимо согреть заботой и теплом их, быть может, последние дни. Да и воспитательное значение у тимуровской работы колоссальное. Чистота и порядок в своих городах и селах тоже могут стать постоянной заботой детей. А сборы макулатуры, металлолома, стекла и пластмасс теперь еще и помогут заработать копеечку. Да и лесополосы, оказывается, сажали пионеры прошлых лет.

Радость гражданственности, гордость за сделанное для людей, чувство собственного достоинства, идущее от творения чего-то нужного и полезного для своих сограждан, — все эти переживания в годы детства и отрочества бывают лишь тогда, когда юному человеку что-то стало безгранично дорогим, бесценным, может стать лишь то, что добыто трудом, создано в поте лица.

Вот только можно ли воссоздать, восстановить, преумножать без пионервожатых? Кто организует детей, зажжет их огоньком, заразит романтикой? Если в других краях, областях, республиках есть штатные единицы старших пионервожатых, то и нашим администрациям стоит серьезно решать эту архиважную проблему.

Борис ЯГУБОВ, член Союза журналистов России.

Презентация

Мария БУХТОЯРОВА, наш корр.

BOHEMIA — ПОСУДА, КОТОРУЮ ДАРЯТ!

Удачная сервировка способна создать настроение для любой трапезы — будь то званый торжественный обед или уютные кухонные семейные посиделки. Теперь и в Пятигорске подобрать посуду для дома не составит труда — известная розничная сеть салонов классической посуды BOHEMIA 2 июня открывает свой первый магазин.

Сеть салонов классической посуды BOHEMIA почти десять лет предлагает своим покупателям лучшие образцы классической посуды и новинки современной посудной индустрии. Магазины с вывеской BOHEMIA знают и любят жители Краснодара, Ростова-на-Дону, Ставрополя, Самары, Казани, Хабаровска и многих других городов. Салон классической посуды BOHEMIA в Пятигорске станет двадцатым магазином этой сети.

Знаменитое богемское стекло, хрусталь, изящный фарфор, роскошные люстры, предметы интерьера — салоны BOHEMIA настоящий рай для любителей украшать свой дом и жить с комфортом.

Вся продукция для магазинов BOHEMIA поставляется напрямую от заводов-производителей, гарантируя отменное качество и своевременное обновление ассортимента. Сеть классической посуды BOHEMIA работает только с самыми известными марками, чья репутация складывалась десятилетиями и даже веками. Например, хрустальные люстры чешских мастеров украшали дворцы в Версале и Фонтанебло еще при Людовике XV. И сейчас, при изготовлении этих уникальных светильников, наравне с современной лазерной шлифовкой кристаллов применяется ювелирная ручная работа. Люстры, украшенные кристаллами Swarovski и муранским стеклом, — особое предложение магазинов BOHEMIA. Еще одно необычное ноу-хау от BOHEMIA — граненые хрустальные фигурки и искрящаяся бижутерия, своим сиянием сравнимая с драгоценными камнями. Маленькие забавные фигурки имеют своих поклонников и постоянных заказчиков во всем мире, это предметы коллекционирования и оригинальные подарки для самых важных дат.

В магазинах BOHEMIA продаются эксклюзивные коллекции костяного и традиционного фарфора, сделанные по специальному заказу сети на лучших мировых заводах. Столовые, чайные и кофейные сервизы — это элегантные составляющие любого праздничного мероприятия. Не обязательно покупать сразу весь комплект — в BOHEMIA можно собирать предметы постепенно, не опасаясь, что данная продукция выйдет из ассортимента.

Истинные ценители посуды не откажут себе в удовольствии приобрести сервизы с оригинальными декорами, разработанные дизайнером BOHEMIA. Ведь что еще так радует глаз, как не нарядный, накрытый в ожидании друзей стол. Красиво декорировать стол — это целое искусство. Подбирая фужеры и бокалы, обратите внимание на то, что определенный напиток принято подавать в специальной емкости. Даже белое и красное вино предпочитают свою форму фужеров. В магазине BOHEMIA поистине великолепный выбор подобной посуды — от идеально прозрачных хрустальных бокалов до фужеров цветного стекла с ручной росписью и позолотой. Столовые приборы высокого качества станут последним штрихом в создании маленького шедевра сервировки.

Помимо торжественной классики, в магазине BOHEMIA огромный выбор и других посудных новинок от европейских дизайнеров. Жаропрочный фарфор и стекло порадуют хороших хозяек — ведь такую посуду можно ставить в духовку, а после подавать блюдо на стол.

BOHEMIA — это посуда, которую дарят. Здесь всегда подскажут варианты беспроигрышного подарка для друзей и близких. Если боитесь ошибиться в предпочтениях виновника торжества — есть выход: «Подарочный сертификат» BOHEMIA. Зачем дарить деньги, если можно предложить выбрать красивую посуду? Такую услугу уже по достоинству оценили покупатели магазинов BOHEMIA в других городах. Кстати, пользоваться дисконтной картой постоянного покупателя можно в любом из магазинов сети классической посуды BOHEMIA. В честь открытия в Пятигорске магазин BOHEMIA подготовил подарки своим первым покупателям.

Адрес магазина «BOHEMIA классическая посуда» в Пятигорске: ул. Октябрьская, 7, напротив кинотеатра «Космос».

(Окончание. Начало на 1-й стр.)

НЕ ОСКУДЕЕТ ТАЛАНТАМИ РОССИЙСКАЯ ЗЕМЛЯ

ВСЕ УЧАСТНИКИ представили свои портфолио. Желающие могли их посмотреть в фойе Дворца пионеров до начала церемонии награждения.

Глядя на добросовестно написанные работы ребят в номинации «За высокие достижения в учебно-научной деятельности», одна из них привлекает внимание рядом уникальных фотографий. Знакомлюсь с автором — это одиннадцатиклассник из 28 школы Вячеслав Соловей.

Его конкурсная работа называется «Освоение вяхирем парков района Кавминвод». Спрашиваю у претендента на премию главы города, что нужно сделать, чтобы стать победителем в подобном конкурсе.

— Для начала стоит заняться этим делом с раннего детства, — отвечает юноша. — Много читать книг по биологии, о птицах, об экологии. Затем, начиная с пятого класса, не отказываться от участия в различных олимпиадах и конкурсах. Принимать помощь своих учителей. Выходить с ними на наблюдения, стараться вникнуть в суть вопроса, понять, как все происходит.

Полно и подробно Слава проанализировал все факторы, влияющие на освоение маленькой птичкой наших парков, и жюри оценило эту кропотливую работу юного ученого.

Другой номинант «За высокие достижения в общественной деятельности» — президент военно-патриотического клуба «Гренадер» Рома Насиров из 30 школы, смущаясь, рассказывает о своих достижениях: «участвовал во многих школьных и городских мероприятиях, занимал первое место в военно-спортивных играх «Зарница», «Бештау», «Орленок».

— Легче перечислить, где не принимал участия, — смеется Рома. И тут же серьезно добавляет: — Надо не бояться ставить перед собой цель и идти к ней...

Маша Рогачева занимается бально-спортивными танцами и говорит, что получить престижную премию от главы города очень просто. Нужно только сильно пожелать. Совершенствуясь в этом виде творчества всего три года, Маше удалось достигнуть высоких результатов. Интенсивные ежедневные тренировки по три-четыре часа позволяют Маше и ее напарнику Диме Алмасову не только занимать первое место в различных турнирах и конкурсах, но и удерживать его.

У каждого человека по-своему складываются отношения с техникой. Для одних она остается мудреной штуковиной, к которой и подойти-то страшно, для других — друг и помощник.

Один из таких любознательных мальчишек — Павел Запаринный. Он представил на конкурс несколько своих проектов: цветобегущие огни, озонатор для очищения помещений, устройство для проверки стартеров и ламп, а также триггер для переключения состояний нагрузки.

— Чтобы собрать озонатор, нужны источники, — говорит юный Кулибин. — Это может быть и литература, и Интернет. Поэтому нужно ходить в библиотеку, выписывать журналы по радиоэлектронике. Всю информацию надо переработать, и в итоге получится озонатор.

— А чтобы доказать, что озонатор не ядовит, высказывалось и такое мнение, — вступает в беседу педагог Павла Алексей Боровинский, — нужно хорошо перечитать учебник химии.

Вместе с педагогом Паша ходил по аптекам, рассматривал медицинские озонаторы, узнавали, какие они дорогостоящие. И гордился, что сделали свой — доморощенный, бытовой и недорогой. С озонатором Павел побывал на конференции малой академии для обучения одаренных детей, выступил в двух разделах электроники и промышленности. Оттуда вернулся с дипломом за оригинальность исполнения.

Но вот звучат фанфары, зал замер и на экран проецируется фильм, рассказывающий о пятигорских школьниках и о новой целевой программе «Одаренные дети». Затем на сцену один за другим строго по пяти номинациям приглашаются юные дарования. На лицах номинантов радость, а в зале — оживление. Здесь волнуются родители и учителя, которые помогли добиться высоких результатов нашим лауреатам. Среди почетных гостей — депутаты городской Думы и администрация Пятигорска, представители городской экспертной комиссии по присуждению премий главы города, ректоры вузов.

К молодому поколению с приветствием обратился глава города — председатель Думы Пятигорска Лев Травнев. Он отметил, что дети своей прилежной учебой приносят пользу нашему городу и обществу, а также поблагодарил родителей и учителей за помощь юным дарованиям.

Присоединилась к поздравлениям главы города и начальник образования администрации Пятигорска Вера Врацкая. Она выразила надежду, что те победы, которые одержали лучшие дети Пятигорска в этом году, будут сопутствовать им и в дальнейшем.

Затем наступил момент награждения. Ребятам вручали дипломы лауреатов глава города и председатель Думы Пятигорска Лев Травнев, заместитель председателя Думы Дмитрий Ворошилов и депутаты городской Думы: Людмила Похилько, Светлана Муханина, Андрей Казначеев и Василий Бандурин.

Будем надеяться, что значимость форума с каждым годом будет расти. Все больше школьников будут стремиться принять участие в нем. У наших ребят появляется шанс испытать себя в состязании с лучшими из лучших. Побывав на городском форуме «Юные дарования», дети начинают смотреть на мир и на образование совсем другими глазами. Им уже не надо объяснять, для чего стоит учиться.

(Окончание. Начало на 1-й стр.)

ПУТЬ ТРУДЕН, НО ПРЕОДОЛИМ

Сейчас в образовательных учреждениях края один компьютер приходится на 18 человек при среднем показателе в стране в 40 человек. В этом году завершится подключение всех школ к Интернету.

ПОЖАЛУЙ, стоит сказать и о том, что в сфере промышленности занято 22 проц. работающего населения Пятигорска, и этими предприятиями обеспечивается 30 проц. налоговых платежей и других доходов в бюджеты всех уровней. Быть может, это и не столь много, но для небольшого курортного городка имеет весомое значение.

В 2006 г. объем отгруженных товаров собственного производства, выполненных работ и услуг силами крупных и средних предприятий по всем видам экономической деятельности составил 12162,9 млн. руб. По объему производства промышленной продукции Пятигорск занимает третье место в крае. При этом доминируют такие отрасли, как топливно-энергетическая, пищевая, машиностроение и металлообработка. В последнее время балансирующее на грани развала ОАО «Пятигорксельмаш» получило второе дыхание. Новый собственник в лице концерна «Энергомера» с целью формирования портфеля заказов выводит предприятие на внешний рынок. Предполагается сотрудничество с Республикой Беларусь в области инвестиционных проектов по развитию птицеводческой отрасли. Привлечение инвестиционных ресурсов очень актуально для этой отрасли. В данном направлении целенаправленно проводят работу ОАО «Пятигорсторгтехника», ОАО «Импульс».

Край вышел на четвертое место в России по применению в сфере образования здоровьесберегающих технологий, а по сбережению российского народа (продолжительности жизни населения) входит в первую десятку регионов страны.

Для продвижения выпускаемой продукции и освоения новых рынков сбыта наши предприятия принимали активное участие в выставочно-ярмарочной деятельности как в России, так и за рубежом, где демонстрировались товары, новые технологии и виды услуг: ОАО «Холод», ООО «Кавминпрод», ОАО «Пятигорский хлебокомбинат», ООО «Пятигорский молочный комбинат», ООО «Алтан», ОАО «Пятигорксельмаш», ГУЧ «Пятигорская фармакадемия», ООО ТПФ «Темп», ООО «Машук».

Не стоит сбрасывать со счетов, что одним из основных направлений экономической деятельности города является развитие санаторно-курортной деятельности и туризма. В городе 20 здравниц на 7206 мест, где в прошлом году отдохнули около 90 тысяч человек — больше на 1,3 проц. по сравнению с 2005 годом. Улучшается качество оказываемых услуг, постепенно обновляется материально-техническая база, проводится реконструкция в отдельных санаториях. Но нельзя сказать, что в этой сфере деятельности все благополучно. Существует ряд проблем, которые невозможно решить на уровне города. Они характерны для всех курортов КМВ и требуют государственного регулирования.

Ставрополье вышло на второе место в стране по объемам производства стеклотары, стало одним из мировых лидеров по объемам розлива минеральной воды, а также по выпуску искусственных сапфиров.

В связи с чем следует отметить, что в прошедшем году проект создания особой экономической зоны туристско-рекреационного типа «Кавказские Минеральные Воды», составной частью которого является Пятигорск, был признан лучшим на конкурсном отборе, проводимом Правительством Российской Федерации. Это дает нам реальные возможности модернизировать курортную инфраструктуру и поднять санаторно-курортное лечение и туристическое обслуживание на качественно новый, отвечающий современным мировым требованиям уровень.

Возможность решения масштабных и некогда проблемных задач стала реальной: в сжатые сроки была разработана Стратегия развития Кавминвод и Программа развития региона до 2020 года, в которую были также включены мероприятия, жизненно важные для дальнейшего развития нашего города.

Потребительский рынок города продолжает развиваться и совершенствоваться, выполняя необходимые общественные функции по обеспечению жителей и отдыхающих товарами и услугами, создавая новые рабочие места и пополняя бюджет. За 2006 год розничный товарооборот составил 30,8 млрд. рублей, что на 7,6 проц. больше соответствующего прошлого года в сопоставимых ценах. Наблюдается тенденция перехода от рыночных к цивилизованным формам торговли.

Самое приоритетное направление — жилищное строительство. Инвестиции в эту сферу составляют более 31 проц. общих затрат, и это практически при отсутствии бюджетных ассигнований. Частный и акционерный капитал восполнил дефицит инвестиций. В 2006 году в городе было введено в эксплуатацию 753 квартиры общей площадью 89,5 тыс. кв. м, что на 23,4 тыс. кв. м больше уровня 2005 года.

По генеральному плану Пятигорска прослеживается выделение свободных от застройки площадей под перспективу строительства новых жилых микрорайонов. Однако жилищная проблема остается одной из самых острых социальных проблем. Дополнительный импульс в поступательном развитии городского хозяйства дает реализация приоритетных национальных проектов в таких сферах, как здравоохранение, образование, жилье.

Серьезные меры будут приняты для наведения порядка в сфере жилищно-коммунального хозяйства. В 2007 году, учитывая важность проблем, связанных с воспитанием подрастающего поколения, на 14 проц. увеличатся расходы на образование, молодежную политику и оздоровление детей. На укрепление системы здравоохранения, внедрение высоких технологий, модернизацию отрасли, развитие спорта на 21,6 проц. будет направлено больше средств, чем в предыдущем году. В 1,4 раза увеличится финансирование затрат на социальную политику, прежде всего на социальное обслуживание и обеспечение населения, на опеку и попечительство.

Впереди у нового руководства города немало задумок, которые послужат во благо Пятигорска, тем самым внося свой вклад в рост рейтинга всего Ставрополья.

● ОБЪЯВЛЕНИЯ ● РЕКЛАМА ● ОБЪЯВЛЕНИЯ ● РЕКЛАМА ● ОБЪЯВЛЕНИЯ ●

Кредитный потребительский кооператив граждан ДОВЕРИЕ-ПЯТИГОРСК

✓ *Приглашает вступить в пайщики кооператива.*
✓ *Надежно, выгодно принимает личные сбережения пайщиков.*
✓ *Выплата компенсаций в любое время.*
✓ *Просто и быстро выдает займы под залог имущества.* 190/П

Пятигорск, ул. Кирова, 36, офис 26, ост. «Дзержинского», тел. 974-111.

СЛУХОВЫЕ АППАРАТЫ!

— Беспроводной заушный — 2200 рублей
— Карманный — 1500 рублей
— Мини-ушной — 2700 рублей.

Подбор индивидуально для каждого. Приобрести которые вы сможете 24 мая с 9.00 до 11.00 по адресу: Центральная библиотека, ул. Козлова, 1. Гарантия. Пенсионерам, ветеранам и инвалидам скидка 10%.

196/П

Свидетельство 002 815 212 выд. 21.09.2006 г. ИФНС г. Омск.

ГП «Монтажспецсвязь»

сообщает всем акционерам ОАО «Кавтисизпроект» и заинтересованным лицам о приобретении акций ОАО «Кавтисизпроект», рассматриваются все предложения, независимо от продаваемого пакета. Подробную информацию по приобретению можно получить по телефонам:
в Москве (909) 994-09-89.
В Пятигорске (8793) 33-33-04 или по адресу: Пятигорск, пр. Калинина, 54а, ГП «Монтажспецсвязь».

206/П

Телефон рекламного отдела 33-09-13

Вниманию акционеров открытого акционерного общества «Пятигорскавтокомсервис»

Доводим до сведения, что 9 июня 2007 г. в 13.00 в актовом зале ОАО «Пятигорскавтокомсервис» по адресу: Пятигорск, ул. Нежнова, 19 состоится общее ежегодное собрание акционеров. Регистрация участников собрания — с 12.00 до 13.00 9.06.2007 г.

Повестка дня:

1. Выборы счетной комиссии.
2. Утверждение годового отчета, бухгалтерского баланса, счетов прибылей и убытков общества за 2006 год и их распределение.
3. Отчет ревизионной комиссии.
4. Выборы членов ревизионной комиссии.
5. Выборы членов совета директоров.
6. О внесении изменений и дополнений в Устав общества.
7. Утверждение аудитора общества.
8. О выплате дивидендов за 2006 год.

Список лиц, имеющих право на участие в общем годовом собрании акционеров, составлен на 15 мая 2007 года.

Акционеру иметь при себе паспорт, а для представителей акционеров — заверенную доверенность.

Письменные замечания и предложения к материалам следует направлять в ОАО «Пятигорскавтокомсервис», Пятигорск, ул. Нежнова, 19. 208/П

Только 22, 23, 24 мая в ГДК № 1 (пр. 40 лет Октября) с 9.00 до 18.00

состоится продажа весенне-летней коллекции красивой и удобной обуви «Марко» и «Белвест».

203/П

Администрация города Пятигорска по обращению Алексеева В. П., в соответствии со ст. 31 Земельного кодекса Российской Федерации от 25.10.2001 г. № 136-ФЗ, информирует граждан о предоставлении заявителю на условиях аренды земельного участка площадью 713 кв. м по ул. Партизанской для временного складирования строительных материалов и размещения строительной техники с последующим благоустройством данной территории.

Муниципальное учреждение
УПРАВЛЕНИЕ ИМУЩЕСТВЕННЫХ ОТНОШЕНИЙ АДМИНИСТРАЦИИ ГОРОДА ПЯТИГОРСКА СТАВРОПОЛЬСКОГО КРАЯ

РАСПОРЯЖЕНИЕ

08.05.2007 г. № 131

«Об осуществлении муниципального земельного контроля на территории муниципального образования город-курорт Пятигорск»

В связи с необходимостью обеспечения эффективного использования земель на территории муниципального образования город-курорт Пятигорск, руководствуясь Уставом муниципального образования город-курорт Пятигорск, Положением о муниципальном земельном контроле на территории муниципального образования город-курорт Пятигорск, утвержденным решением Думы города Пятигорска от 29.03.2007 г. № 47-12 ГД, постановлением руководителя администрации города Пятигорска от 19.04.2007 г. № 1587 «Об осуществлении муниципального земельного контроля на территории муниципального образования город-курорт Пятигорск»,

1. Определить, что должностными лицами, уполномоченными осуществлять муниципальный земельный контроль на территории муниципального образования город-курорт Пятигорск, являются:

— Филоненко Александр Андреевич — главный специалист отдела земельных отношений;

— Месропов Евгений Жозефович — ведущий специалист отдела контроля и анализа.

2. Утвердить форму:

— распоряжения о проведении проверки соблюдения земельного законодательства (приложение № 1);

— акта проверки соблюдения земельного законодательства (приложение № 2);

— журнала учета проверок (приложение № 3).

3. Утвердить план осуществления проверок по муниципальному земельному контролю на 2007 год (приложение № 4).

4. Должностным лицам, указанным в п. 1 настоящего распоряжения, при осуществлении муниципального земельного контроля руководствоваться действующим законодательством и Положением о муниципальном земельном контроле на территории муниципального образования город-курорт Пятигорск, утвержденным решением Думы города Пятигорска от 29.03.2007 г. № 47-12 ГД.

5. Настоящее распоряжение вступает в силу со дня его опубликования.

6. Контроль исполнения настоящего распоряжения оставляю за собой.

А. Е. ГРЕБЕНЮКОВ, начальник Управления.

ПРИЛОЖЕНИЕ № 1
к распоряжению начальника МУ «Управление имущественных отношений администрации города Пятигорска»
от 08.05.2007 г. № 131

РАСПОРЯЖЕНИЕ

о проведении проверки соблюдения земельного законодательства

«___»_____ 200__г. № ___

_____
(начальник МУ «Управление имущественных отношений администрации города Пятигорска»)

_____, руководствуясь ст. 72 Земельного кодекса РФ, рассмотрев:

_____
(рассмотренные материалы и кем представлены)

РАСПОРЯДИЛСЯ:

направить _____

для проведения проверки соблюдения земельного законодательства

_____
(наименование юридического лица, Ф.И.О. индивидуального предпринимателя, должностного или физического лица)

на земельном участке, расположенном по адресу:

площадью _____ кв. м_____

(сведения о земельном участке: вид разрешенного использования, кадастровый номер, вид права, правоустанавливающие документы)

Дата начала проверки «____» _____ 200__г.
Дата окончания проверки «____» _____ 200__г.

_____ _____
(подпись) *(Ф.И.О.)*

_____ _____
(подпись) (Ф.И.О.)

(отметка о вручении удостоверения)

ПРИЛОЖЕНИЕ № 2
к распоряжению начальника МУ «Управление имущественных отношений администрации города Пятигорска»
от 08.05.2007 г. № 131

А К Т

проверки соблюдения земельного законодательства
«___»_____ 200__г. № ___

Время проверки «__» час «__» мин. Место составления акта:_____

_____
(должность,

_____
ФИО лица, составившего акт)

на основании распоряжения от «____» _____ 200__г. №___
в присутствии:

_____
(ФИО, адрес места жительства, телефон)

с участием: _____
(ФИО специалиста, эксперта)

_____
(должность, наименование юридического лица, ФИО законного представителя юридического лица, ФИО физического лица)

провел проверку соблюдения земельного законодательства на земельном участке, расположенном по адресу:_____
_____площадью _____кв. м
используемого_____

_____
(наименование юридического лица, руководитель ИНН, юридический адрес, банковские реквизиты, телефоны, ФИО должностного лица или гражданина, ИНН, паспортные данные, адрес места жительства, телефон)

Перед началом проверки участвующим лицам разъяснены их права, ответственность, а также порядок проведения проверки соблюдения земельного законодательства.

Понятым, кроме того, до начала проверки разъяснены их права

Понятые: 1._____ _____
(подпись) *(ФИО)*

2._____ _____
(подпись) *(ФИО)*

Представителю юридического лиц, индивидуальному предпринимателю или его представителю, физическому лицу и иным участникам проверки разъяснены права и обязанности, предусмотренные ст. ст. 25.1, 25.4, 25.5 КоАП РФ

_____ _____
(подпись) *(ФИО)*

Проверкой установлено: _____

_____
(описание территории, строений, сооружений, ограждения, межевых знаков и т. д.)

В данных действиях усматриваются признаки административного правонарушения, предусмотренного ч.____ ст._____ Кодекса Российской Федерации об административных правонарушениях.

Объяснения лица (физического, представителя юридического, индивидуального предпринимателя или его представителя) по результатам проведенной проверки соблюдения земельного законодательства:

С текстом ознакомлен _____ _____
(подпись) *(ФИО)*

Объяснения и замечания по содержанию акта прилагаются _____
(подпись)

Копию акта получил_____ _____
(подпись) *(ФИО)*

От участников проверки поступили (не поступили) заявления:

_____
(содержание заявления)

В ходе проверки производились:

_____
(обмер участка, фото-, видеосъемка и т. п.)

К акту прилагается:_____
С актом ознакомлены:
Понятые: 1._____ _____
(подпись) *(ФИО)*

2._____ _____
(подпись) *(ФИО)*

Специалист (эксперт) _____ _____
(подпись) *(ФИО)*

Подпись инспектора, составившего акт _____ _____
(подпись) *(ФИО)*

ПРИЛОЖЕНИЕ № 1
к акту проверки соблюдения земельного законодательства

ФОТОТАБЛИЦА приложение к акту проверки соблюдения земельного законодательства
от «_____» _____200___г. №_____

_____
(ФИО должностного лица, наименование юридического лица, ФИО гражданина) (адрес земельного участка)

ПРИЛОЖЕНИЕ № 2
к акту проверки соблюдения земельного законодательства

ОБМЕР ПЛОЩАДИ ЗЕМЕЛЬНОГО УЧАСТКА
приложение к акту проверки соблюдения земельного законодательства
от «_____» _____200___г. №_____

Обмер земельного участка произвели:

_____
(должность, ФИО инспектора производившего обмер земельного участка)

в присутствии_____

_____
(должность, наименование юридического лица, ФИО законного представителя юридического лица, ФИО физического лица)

по адресу:

_____
(адрес земельного участка)

Согласно обмеру, площадь земельного участка составляет
(_____) кв. м

_____
(площадь земельного участка прописью)

Расчет площади

_____

Особые отметки

_____

Подписи лиц, проводивших обмер _____ _____
(подпись) *(И. О. Фамилия)*

_____ _____
(подпись) *(И. О. Фамилия)*

Присутствующий _____ _____
(подпись) *(И. О. Фамилия)*

ПОСТАНОВЛЕНИЕ

РУКОВОДИТЕЛЯ АДМИНИСТРАЦИИ ГОРОДА ПЯТИГОРСКА СТАВРОПОЛЬСКОГО КРАЯ

от 10.05.2007 г. № 1854

«Об утверждении Положения о комиссии по вопросам согласования установки рекламных конструкций на территории города Пятигорска и порядке расчета взимаемых платежей по договорам аренды земельных участков и использование объектов муниципальной собственности»

Руководствуясь законом РФ от 13.03.2006 г. № 38-ФЗ «О рекламе», решением Думы города Пятигорска от 22.02.2007 № 27-11 ГД «О выдаче разрешений на установку рекламной конструкции на территории города Пятигорска»,

ПОСТАНОВЛЯЮ:

1. Утвердить Положение о комиссии по вопросам согласования установки рекламных конструкций на территории города и персональный состав комиссии (приложения 1 и 2).

2. Утвердить порядок расчета взимания платежей по договорам аренды земельных участков и использование объектов муниципальной собственности при размещении рекламных конструкций на территории города Пятигорска (приложение 3).

3. Контроль за исполнением настоящего постановления возложить на заместителя руководителя администрации города Нестякова С. В.

О. Н. БОНДАРЕНКО, руководитель администрации города Пятигорска.

ПРИЛОЖЕНИЕ 1
к постановлению руководителя администрации города Пятигорска
от 10.05.2007 г. № 1854

ПОЛОЖЕНИЕ
О КОМИССИИ ПО ВОПРОСАМ СОГЛАСОВАНИЯ УСТАНОВКИ РЕКЛАМНЫХ КОНСТРУКЦИЙ НА ТЕРРИТОРИИ ГОРОДА ПЯТИГОРСКА

1. Общие положения

1.1. Настоящее положение разработано в соответствии с решением Думы города Пятигорска от 22.02.2007 г. № 27-11 ГД.

1.2. Комиссия в своей деятельности руководствуется законодательством Российской Федерации и настоящим положением.

1.3. Персональный состав и изменения в состав Комиссии утверждаются постановлением руководителя администрации города Пятигорска.

1.4. Комиссия является консультативно-совещательным органом при администрации города.

1.5. Комиссия состоит из 10 членов. Работу Комиссии возглавляет Председатель, назначаемый из числа членов Комиссии руководителем администрации города Пятигорска.

2. Задачи, функции и права Комиссии

Основными задачами Комиссии являются:

2.1. Разработка предложений по определению и реализации политики муниципального образования города-курорта Пятигорска (далее — города Пятигорска) в процессе решения вопросов территориальной установки рекламных конструкций.

2.2. Выработка рекомендаций по рациональному использованию рекламного потенциала территории города Пятигорска.

Комиссия выполняет следующие функции:

2.2.1. Рассмотрение по поручению администрации города обращений юридических лиц и граждан по вопросам размещения средств наружной рекламы и информации на территории города Пятигорска.

2.2.2. Подготовка заключений по обращениям о возможности или невозможности установки рекламных конструкций на заявленной части территории города или на здании (сооружении), направляемых в адрес руководителя администрации города.

2.2.3. Рассмотрение возможности использования новых форм и технологий в области распространения средств наружной рекламы и информации.

3. Организация работы Комиссии

3.1. Заседания проводятся по мере необходимости. Решение о проведении заседания принимается председателем Комиссии, а в его отсутствие — его заместителем.

3.2. Заседание Комиссии считается правомочным, если в нем участвуют не менее половины ее членов.

3.3. Председатель Комиссии осуществляет руководство ее работой, проводит заседания в соответствии с утвержденным регламентом.

3.4. Организацию деятельности комиссии осуществляет секретарь, входящий в состав Комиссии.

3.5. Подготовка необходимых материалов для рассмотрения Комиссией возлагается на Управление архитектуры и градостроительства города Пятигорска.

3.6. По итогам заседаний Комиссии составляются протоколы за подписью председателя или заместителя Комиссии, а также секретаря комиссии.

3.7. Решение Комиссии считается принятым, если за его принятие проголосовало большинство членов комиссии, присутствующих на заседании. При равенстве голосов «за» и «против» голос председательствующего считается решающим.

В. А. ВЕРЕТЕННИКОВ, и. о. заместителя руководителя администрации города.

ПРИЛОЖЕНИЕ 2
к постановлению руководителя администрации города Пятигорска
от 10.05.2007 г. № 1854

СОСТАВ КОМИССИИ
ПО ВОПРОСАМ СОГЛАСОВАНИЯ УСТАНОВКИ РЕКЛАМНЫХ КОНСТРУКЦИЙ В ГОРОДЕ ПЯТИГОРСКЕ

Председатель комиссии:

Нестяков С. В. — заместитель руководителя администрации города Пятигорска;

Заместитель председателя комиссии:

Золотарев Ю. А. — председатель комитета по градостроительству и городскому хозяйству Думы города Пятигорска (по согласованию);

Секретарь комиссии:

Зубцов Д. Н. — специалист 1-й категории Управления архитектуры и градостроительства города Пятигорска;

Члены комиссии:

Асатрян Г. В. — начальник отдела планирования доходов бюджета города Финансового управления администрации города Пятигорска;

Гребенюков А. Е. — начальник МУ «Управление имущественных отношений администрации города Пятигорска»;

Глинский Ю. А. — старший государственный инспектор дорожной инспекции, госинспектор ДИО ГАИ УВД города Пятигорска (по согласованию);

Кравченко Э. А. — начальник Управления культуры администрации города Пятигорска;

Русанов В. П. — ведущий специалист отдела технического надзора МУ «Управление жилищно-коммунального хозяйства администрации города Пятигорска»;

Филатов С. Н. — заведующий отделом торговли, бытовых услуг и защиты прав потребителей администрации города Пятигорска;

Чайко С. В. — начальник Управления архитектуры и градостроительства, главный архитектор города Пятигорска.

В. А. ВЕРЕТЕННИКОВ, и. о. заместителя руководителя администрации города.

ПРИЛОЖЕНИЕ 3
к постановлению руководителя администрации города Пятигорска
от 10.05.2007 г. № 1854

ПОРЯДОК РАСЧЕТА
РАЗМЕРА ПЛАТЕЖЕЙ ПО ДОГОВОРАМ НА УСТАНОВКУ И ЭКСПЛУАТАЦИЮ РЕКЛАМНЫХ КОНСТРУКЦИЙ НА ЗЕМЕЛЬНЫХ УЧАСТКАХ И ОБЪЕКТАХ МУНИЦИПАЛЬНОЙ СОБСТВЕННОСТИ

1. За использование находящихся в ведении муниципального образования г. Пятигорск земельных участков, зданий, сооружений и иных объектов, для распространения на них наружной рекламы взимается арендная плата.

2. При заключении договоров на аренду рекламных мест к расчету принимаются следующие площади средств наружной рекламы:

2.1. при размещении рекламы на штендерах — 1 кв. м;

2.2. при размещении рекламы на перетяжках по 1 кв. м под каждой опорой;

2.3. при размещении рекламы на панель-кронштейнах и консоль-панелях — 1 кв. м;

2.4. при размещении рекламы на зданиях, сооружениях, ограждениях из расчета 0,5 м от фронтальной оси с фасадной стороны средства наружной рекламы и проекции длины рекламной конструкции на земельный участок;

2.5. при размещении рекламы на отдельно стоящих обособленных средствах наружной рекламы из расчета по 0,5 м от фронтальной оси с фасадной и тыльной стороны рекламной конструкции и проекции длины щита на земельный участок;

2.6. при размещении объемно-пространственной рекламы — из расчета 1,0 м от фронтальной оси с фасадной стороны и проекции длины рекламной конструкции (ширина принимается по максимально выступающим элементам конструкции) на земельный участок;

2.7. при размещении рекламы на флагах (кроме государственных) — 1 кв. м под каждый флагшток.

3. В случае, если принятая площадь средства наружной рекламы, указанная в п. п. 2.4., 2.5., 2.6. составляет менее 1 кв. м, то к расчету принимается площадь равная 1 кв. м.

В. А. ВЕРЕТЕННИКОВ, и. о. заместителя руководителя администрации города Пятигорска.

ПОСТАНОВЛЕНИЕ

РУКОВОДИТЕЛЯ АДМИНИСТРАЦИИ ГОРОДА ПЯТИГОРСКА СТАВРОПОЛЬСКОГО КРАЯ

от 10.05.2007 г. № 1856

«О признании утратившими силу постановления главы города Пятигорска от 22.09.2003 г. № 2844 «О мерах по реализации Федерального закона «О разграничении государственной собственности на землю» в городе Пятигорске» и распоряжения главы администрации города Пятигорска от 02.02.2004 г. № 84-р «О создании комиссии по обеспечению эффективного управления и распоряжения земельными участками, расположенными на территории города Пятигорска, на которые у Российской Федерации возникает право собственности при разграничении государственной собственности на землю»

Руководствуясь Федеральным законом от 17.04.2006 г. № 53-ФЗ «О внесении изменений в Земельный кодекс Российской Федерации, Федеральный закон «О введении в действие Земельного кодекса Российской Федерации», Федеральный закон «О государственной регистрации прав на недвижимое имущество и сделок с ним» и признании утратившими силу отдельных положений законодательных актов Российской Федерации», решением Думы города Пятигорска от 22.02.2007 г. № 24-11 ГД «О признании утратившим силу решения Думы города Пятигорска от 26.06.2003 г. № 318-25 ГД «О мерах по реализации Федерального закона «О разграничении государственной собственности на землю в городе Пятигорске»

ПОСТАНОВЛЯЮ:

1. Признать утратившими силу:

1.1. Постановление главы города Пятигорска от 22.09.2003 г. № 2844 «О мерах по реализации Федерального закона «О разграничении государственной собственности на землю» в городе Пятигорске».

1.2. Распоряжение главы администрации города Пятигорска от 02.02.2004 г. № 84-р «О создании комиссии по обеспечению эффективного управления и распоряжения земельными участками, расположенными на территории города Пятигорска, на которые у Российской Федерации возникает право собственности при разграничении государственной собственности на землю».

2. Настоящее постановление вступает в силу со дня его подписания.

3. Контроль за исполнением настоящего постановления возложить на и. о. заместителя руководителя администрации города Козинкину Е. Д.

О. Н. БОНДАРЕНКО, руководитель администрации города Пятигорска.

УПРАВЛЕНИЕ ТРУДА И СОЦИАЛЬНОЙ ЗАЩИТЫ НАСЕЛЕНИЯ АДМИНИСТРАЦИИ ПЯТИГОРСКА
ДОВОДИТ ДО СВЕДЕНИЯ:

Государственное образовательно-оздоровительное реабилитационное учреждение «Ессентукское профессиональное училище — центр реабилитации детей-инвалидов и молодых инвалидов», Ессентуки, ул. Чкалова, д. 1,

сообщает о приеме на 2007—2008 учебный год на учебу желающих приобрести профессии:

1. ПОРТНОЙ:

Специальность: Портной.

Срок обучения 3 года на базе основного общего образования (9 кл.) с получением среднего (полного) общего образования. В группу принимаются глухие и слабослышащие ребята (имеется сурдопереводчик).

2. СЛЕСАРЬ:

Специальность: Слесарь-ремонтник (ремонт электрических бытовых машин и оборудования различного назначения).

Срок обучения 3 года на базе основного общего образования (9 кл.) с получением среднего (полного) общего образования. В группу принимаются глухие и слабослышащие ребята (имеется сурдопереводчик).

3. ОБУВЩИК ШИРОКОГО ПРОФИЛЯ:

Специальность: Обувщик по пошиву ортопедической обуви.

Срок обучения 3 года на базе основного общего образования (9 кл.) с получением среднего (полного) общего образования. В группу принимаются глухие и слабослышащие ребята (имеется сурдопереводчик).

В училище-центр приглашаются инвалиды 1, 2, и 3 группы в возрасте от 15 до 30 лет.

Ведется работа по комплексной реабилитации инвалидов.

В училище-центре создана хорошая учебно-производственная база с мастерскими и спецклассами.

Оздоровление ребят проводится в медицинском корпусе, оснащенном современным лечебным оборудованием, по возможности организуется курортное лечение.

Иногородним, проживающим за пределами КМВ, предоставляется общежитие гостиничного типа. Имеется концертный зал и другие помещения для творческой реабилитации, организуются экскурсии, культурные мероприятия, активно ведется спортивная работа.

В коллективе сложилась обстановка дружбы и благожелательности, чему в немалой степени способствует хорошая дисциплина и порядок.

Ведется большая и кропотливая работа не только по профессиональной реабилитации, но и по медицинской и социально-психологической.

Обучение, лечение, питание (пятиразовое) бесплатное. Приемные экзамены для поступающих не проводятся.

Зачисление проводится на общих основаниях по конкурсу с учетом медицинских противопоказаний к обучению профессии, результатов тестирования в отделении выбора профессии и собеседовании в приемной комиссии.

При приеме предоставляются следующие документы:

1. Заявление о приеме в училище-центр (на имя директора).
2. Направление на учебу из управления социальной защиты населения.
3. Документ об образовании (в подлиннике).
4. Копия трудовой книжки (для работающих).
5. Справки МСЭ (в подлиннике).
6. Копия акта медицинского освидетельствования с указанием основного и сопутствующего заболевания или заключение МСЭ по профессиональному переобучению.
7. ИПР.
8. Справка 0-86У.
9. 4 фотографии (3х4).
10. Справка с места жительства и о составе семьи.
11. Характеристика с места учебы или работы.
12. Копия свидетельства о рождении и паспорта.

Кроме того, следующие справки:

1. Анализ однократного бактериологического обследования на дифтерию.
2. Прививочный анамнез.
3. Анализ на ВИЧ.
4. Обследование на носительство вирусных гепатитов В, С.
5. Флюорография грудной клетки.
6. Обследование на венерологические заболевания (ЭДС).
7. Бактериологический анализ кала на кишечную группу инфекций.
8. Анализ кала на яйца глистов.
9. Справка об эпидокружении (действительна в течение 5 дней, предоставляется на собеседовании).

Прием документов производится с 1 мая до 25 августа 2007 года.
Начало занятий с 1 сентября 2007 года.

Абитуриенты, сдавшие документы, являются в училище-центр по вызову администрации училища-центра на заседание приемной комиссии для окончательного решения вопроса о зачислении.

По прибытии в училище-центр поступающий предъявляет лично паспорт, военный билет или приписное свидетельство (для несовершеннолетних свидетельство о рождении), страховой медицинский полис.

Для получения направления на учебу обращаться в Управление труда и социальной защиты населения администрации Пятигорска по адресу: Пятигорск, ул. Первомайская, д. 89а, каб. 4, тел. 39-20-54.

Марина АНТОНОВА, начальник Управления труда и социальной защиты населения администрации Пятигорска.

Администрация федерального курортного региона Кавказские Минеральные Воды скорбит по случаю скоропостижной смерти советника администрации Президента Российской Федерации, нашего земляка

ПОЛЯКОВА
Владимира Петровича

и искренне соболезнует родным и близким. *210/П*

Администрация федерального курортного региона Кавказские Минеральные Воды скорбит по случаю смерти заслуженного работника культуры РФ, одного из старейших журналистов Ставрополья

ОСТРОВСКОЙ
Нины Сергеевны

и искренне соболезнует родным и близким. *209/П*

ВНИМАНИЮ РУКОВОДИТЕЛЕЙ ПРЕДПРИЯТИЙ И ОРГАНИЗАЦИЙ

В соответствии с распоряжением Правительства Российской Федерации от 6 марта 2003 г. № 291-р в Российской Федерации проводится

VII Всероссийский конкурс
«РОССИЙСКАЯ ОРГАНИЗАЦИЯ ВЫСОКОЙ СОЦИАЛЬНОЙ ЭФФЕКТИВНОСТИ»

Конкурс проводится в целях привлечения внимания к решению социальных вопросов, демонстрации на примере лучших организаций (победителей и лауреатов конкурса) высокой эффективности социальной работы, широкого распространения и поощрения положительного опыта.

Организаторы конкурса: Минэкономразвития России, Минздравсоцразвития России, с участием заинтересованных федеральных и региональных органов исполнительной власти, общероссийских объединений работодателей и профсоюзов.

В конкурсе могут принять участие организации, заинтересованные в Российской Федерации, независимо от форм собственности и отраслевой принадлежности.

Срок подачи документов — до 15 июня 2007 г.

Более подробную информацию, в том числе формы конкурсной документации, можно получить в Управлении муниципальной экономики, экологии и курорта администрации города Пятигорска (каб. 408, 423, тел. 33-70-66), на сайте конкурса (http://www.roskonkurs.ru) и в Конкурсной комиссии (Адрес: 105203, Москва, ул. 15-я Парковая, д. 8. Тел./факс: (495) 464-33-33, 463-95-90, 461-66-89 E-mail: info@roskonkurs.ru

Пятигорское городское отделение Общероссийского общественного благотворительного фонда «Российский благотворительный фонд **«Нет алкоголизму и наркомании»** зарегистрировано в Федеральной регистрационной службе 02.02.2007 года. Задачами фонда являются:

1. Объединение действий и средств юридических и физических лиц для преодоления алкоголизма и наркомании.

2. Помощь неблагополучным семьям, детям и подросткам в критических ситуациях.

3. Пропаганда здорового образа жизни с помощью средств массовой информации, культурно-просветительной деятельности, лекционной и других форм работы, в соответствии с законодательством РФ.

Приглашаем меценатов для участия в оказании финансовой помощи фонду. Решение вопросов детского алкоголизма и наркомании сегодня — здоровое общество, крепкие семьи и спокойствие всех завтра!

Выражаем благодарность уже принявшим участие в становлении фонда:

— Коммерческому банку «ЕвроситиБанк»;
— ООО «Амальтея».

Председатель Пятигорского городского отделения РБФ НАН Смирнов Александр Александрович.

Счет № 40703810600000006953 в Коммерческом банке «ЕвроситиБанк»

Юридический адрес: 357524, Пятигорск, ул. Московская, 76. Тел. (8 909) 751-79-22.

Во исполнение Постановления Правительства Ставропольского края от 10 апреля 2006 года № 42-п «О внесении изменений в Постановление Правительства Ставропольского края от 14 октября 2005 года № 128-п «О некоторых мерах, связанных с выплатой инвалидам компенсации страховых премий по договору обязательного страхования гражданской ответственности владельцев транспортных средств» Управлением труда и социальной защиты населения администрации Пятигорска начат прием документов инвалидов на выплату компенсации страховых премий по договору обязательного страхования гражданской ответственности владельцев транспортных средств, получивших транспортные средства через органы социальной защиты населения, в размере 50 процентов от уплаченной ими страховой премии по договору обязательного страхования.

По вопросам предоставления компенсации просим владельцев транспортных средств, обеспеченных транспортным средством бесплатно или на льготных условиях, обращаться в Управление труда и социальной защиты населения администрации г. Пятигорска, расположенное по адресу: Пятигорск, ул. Первомайская, 89-а, каб. 4 в приемные дни: понедельник, четверг с 9.00 до 13.00 и с 14.00 до 17.00, тел. 39-20-15.

При себе необходимо иметь паспорт (подлинник и ксерокопию), паспорт транспортного средства (подлинник и ксерокопию), страховое свидетельство (подлинник и ксерокопию), квитанцию об оплате от имени инвалида, получившего транспортное средство через органы социальной защиты населения (подлинник и ксерокопию) и сберегательную книжку.

Марина АНТОНОВА, начальник Управления труда и социальной защиты населения администрации Пятигорска.

ЗА ЗДОРОВЬЕМ — В ПЯТИГОРСК!

ВЫ устали от болезней и лекарств? У ВАС уже нет сил ходить по различным специалистам в поисках здоровья? Проблемы со здоровьем детей?

Доверьтесь 30-летнему лечебному опыту врача для всей семьи.

ЖИДКОВ ЮРИЙ ПЕТРОВИЧ,

врач высшей категории — гипнолог, психотерапевт, иглотерапевт, ***ПРИГЛАШАЕТ*** на лечение всех, кто страдает от множества болезней.

НА ЛЕЧЕНИЕ принимаются ВЗРОСЛЫЕ и ДЕТИ с 6 лет:

с неврозами, стрессами, депрессией, страхами, бессонницей, вегето-сосудистой дистонией, невритом лицевого нерва, нервным тиком, заиканием, энурезом;

различными болями: головными, ревматическими, артритными, мышечными, в спине и суставах, с онемением рук и ног;

заболеваниями желудочно-кишечного тракта, сердечно-сосудистой, эндокринной и мочеполовой систем, гинекологическими, дыхательных путей, в т. ч. бронхиальной астмой, хроническим бронхитом, аллергией, частыми простудами, ринитом, гайморитом, панкреатитом, циститом, простатитом, гастритом, гипертонией, одышкой;

избавление от табакокурения, лишнего веса, игромании.

СПЕЦИАЛИЗИРОВАННАЯ ДЕТСКАЯ ГРУППА — 4 ИЮНЯ в 9. 00 по лечению заикания, энуреза, неврозов, тиков. ЗВОНИТЕ!

Курс лечения взрослых и детей — 10 рабочих дней.

Проживание в санатории, пансионате или частном секторе.

Обращаться: Пятигорск, санаторий «Тарханы», лечебный корпус, кабинет № 21. Консультации ежедневно в рабочие дни с 12.00 до 14.00, тел. 8 (8793) 36-34-70 Телефоны 8 (909) 757-06-14, 8 (918) 773-02-38 с 9.00 до 21.00 без выходных.

Лицензия № 000202 от 25.06.03 г. выд. МЗСК. Сертификат СПб № 045072, рег. № 86935 от 15.02.07 г.

В Москве ***20—22 ноября 2007 года*** в спорткомплексе ЦСКА состоится Всероссийская выставка Российские производители и снабжение Вооруженных сил. Организаторы выставки — Министерство обороны РФ и компания «Мастер-Экспо». Вопросы организации закупок материальных средств для государственных нужд будут обсуждаться на конференциях и «круглых столах». По заявке на участие в VII Всероссийской выставке обращаться в Пятигорске по телефону (8793) 33-28-44, в Москве (495) 720-51-09, 720-51-10.

Эхо события

Анастасия ЕРМОЛЕНКО, наш корр.

СЕМЬ МЕНЯ

На этой неделе в мире 14-й раз отмечали День семьи. В честь этого праздника в Пятигорске прошли мероприятия, на которых чествовали отметивших юбилейные даты совместной жизни, многодетные и известные в городе семьи. Их поздравляли в станице Константиновской, в поселке Нижнеподкумском, в филиалах библиотеки № 2 и № 5. Мы же побывали на праздничном концерте в городском Доме культуры № 1.

ДОСТОЙНО *и ярко отметить День семьи помогли городской Совет женщин, Управление труда и социальной защиты населения, Управление культуры города, а также отдел загса Пятигорска.*

Приглашенные пять семей являются примером сохранения добрых домашних традиций и начинаний, имеют разный «стаж» семейной жизни. Например, Любовь и Александр Прохоренко отметили в этом году золотую свадьбу. Эта пара воспитала двоих дочерей и сегодня не нарадуется четырем внукам и даже одному правнуку. А Беляковы только-только начинают свой путь в качестве полноценной семьи — мама, папа и сынишка Ярослав. Газаровы Михаил и Зинаида, десять лет проработавшая в Доме культуры, воспитали замечательного сына Егора, ставшего «путинским» стипендиатом. В семье Горбачевых шестеро детей, из которых двое были племянниками, но смерть их матери сделала этих ребят родными в этом доме. В семье Павленко тоже есть труженики, чей стаж работы исчисляется годами — Тамара Павленко вот уже много лет отдает себя работе в Управлении труда и социальной защиты населения Пятигорска.

Своими стихами первая поздравила собравшихся Галина Осинцева, выступившая на этом мероприятии в роли ведущей. Она-то и знакомила аудиторию с историями семей, их традициями.

По-матерински тепло и проникновенно прозвучали слова в адрес чествуемых семей от председателя городского женсовета Елизаветы Спивак.

Как рассказала начальник Управления труда и социальной защиты населения Марина Антонова, в Пятигорске сегодня 600 многодетных семей, в девяти из которых шесть детей. Всего на учете в УТиСЗН стоит 14 тысяч 679 семей, получающих детское пособие, а это порядка 26 тысяч детей.

В праздничный день Марина Георгиевна от всего сердца поздравила собравшихся от администрации и Думы Пятигорска, добавив, что семья — это залог стабильности в обществе. Она пожелала молодежи продолжать традиции старших поколений, чтящих узы брака, чтобы любовь пронести через годы.

Очередная ячейка общества рождается, как известно, в загсе (несмотря даже на то, что браки заключаются на небесах), уж только потом пополняясь детьми, внуками, обрастая традициями. И в нашем городе количество семей с годами только растет. Об этом на празднике поведала заместитель заведующего отделом загса Пятигорска Людмила Воропаева. По сравнению с 80-ми годами, кривая роста бракосочетаний возросла более чем на 50 процентов. В этом году несколько снизилось количество желающих пожениться в мае, но сочетаться узами брака в день Ивана Купалы — 07.07.07 г. жаждет просто огромное количество людей. Дай бог, этот день принесет всем молодоженам счастливую семейную жизнь на долгие годы.

...У каждой семьи свой опыт, своя судьба, и в каждой из них поселилась любовь, воспетая в этот день творческими коллективами ГДК № 1 в песнях «Тучи в голубом», «Вечная любовь» и других самых близких сердцу произведениях.

И напоследок золотые юбиляры — семья Прохоренко напутствовали молодые семьи, чтобы те понимали друг друга и умели идти на уступки — тогда можно весело справить и золотую, и бриллиантовую свадьбы.

НА СНИМКЕ: молодая и дружная семья Беляковых.

Фото Александра МЕЛИК-ТАНГИЕВА.

Субботний портрет

Александра КИСЕЛЕВА, наш корр.

СВЕТ ЕЕ ДУШИ

Ничего случайного в жизни не бывает. И если человек достигает каких-то высот в жизни, карьере, в общественном положении, то за этим стоит упорный труд, любовь к делу, вера в успех, коллектив единомышленников и доброе отношение к людям.

ВСЕМИ этими качествами и обладает генеральный директор ООО «Машук» Татьяна Чумакова, вошедшая в лучшую когорту пятигорчанок — «Женщин года».

Ее жизненный путь поистине соткан из покорения все новых и новых высот в сфере общественного питания и туристического бизнеса. Начав трудиться с 15 лет, она свой юбилей (завтра у Татьяны Арсентьевны день рождения, с чем мы ее и поздравляем) встречает реконструкцией шестиэтажного корпуса санатория, который уже светится среди елей под Машуком изумрудом зеркальных окон. Ее рабочий день начинается с планерки: цемент, ламинат, столы, кровати, портьеры, канделябры, картины... и т. д. И уже приходят близкие, друзья и знакомые хоть одним глазком посмотреть на синюю комнату для будущих гостей в стиле лучших европейских традиций.

Проработав в системе «Интуриста» более 20 лет и побывав почти во всех европейских странах не только на учебе, но и по обмену опытом, Татьяна Арсентьевна стремится все самое лучшее, все достижения в мировом сервисе воплотить у себя. Ей не привыкать открывать и новые столовые, бары и рестораны, туристические комплексы, а теперь и санатории.

В Пятигорске, при наличии большого количества туристических фирм, гостиниц и санаториев, выдержать конкуренцию очень трудно. Гостям, отдыхавшим и за рубежом и приезжающим на курорты Кавказских Минеральных Вод, всегда есть с чем сравнить и качество услуг, и культуру обслуживания, и эстетический вид номерного фонда, и ценовую политику. Но приняв в 2002 году мотель-кемпинг «Волна» с обшарпанными зданиями и заросшей огромной — в шесть га территорией, она за короткий срок сделала из него современный комфортабельный туристский комплекс. А в гостинице «Интурист» на месте складских помещений оборудовала бар-ресторан «Сакля» с настоящими кавказскими блюдами, старинной посудой саксонского фарфора и европейской кухней.

За свою подвижническую деятельность по украшению и благоустройству любимого Пятигорска, по реализации всех социальных программ и мероприятий, благотворительность она награждена многочисленными знаками почета, такими, как «Во благо России», «Белый орден», дипломами, юбилейными медалями. Ей присвоены звания «Лидер малого бизнеса ЮФО», «Бизнес-Леди». Она по праву входит в элиту женского делового сообщества. По итогам IX Всероссийского конкурса, проводимого под патронажем председателя Совета Федерации РФ Сергея Миронова, ей был вручен Диплом лауреата I степени и присвоено звание «Женщина — директор года России».

Вот такие они, наши пятигорчанки, которых и представляла Татьяна Арсентьевна в Москве. Энергичная, сильная, волевая женщина, имеющая большую семью, воспитавшая прекрасных детей — сына и дочь, а теперь заботится о внуках и несущая людям красоту, душевное тепло и радость. Она генерирует в своей душе свет любви и дарит его всем, кто ее окружает.

И об этом красноречиво свидетельствует как ничто другое один эпизод из ее жизни.

Татьяна Арсентьевна вот уже более десяти лет по велению собственного сердца устраивает в ресторане праздничные обеды в День Победы 9 Мая для ветеранов Великой Отечественной войны. И в очередной раз были накрыты столы для 75 участников ВОВ.

Убеленные сединами майоры и капитаны, полковники и лейтенанты, командиры и рядовые не смогли сдержать слез от внимания и праздничной атмосферы, которыми были они окружены. От того, что их не забыли, помнят и чтят за подвиги, за Великую Победу. За то, что отстояли Родину, сохранили Россию. Они делились воспоминаниями, пели фронтовые песни, танцевали и радовались как дети.

— Тон празднику был задан нашим главой города и зам. секретаря политсовета Пятигорского местного отделения ВПП «Единая Россия» Львом Травневым, — говорит Татьяна Арсентьевна. — Он возродил добрую традицию торжественно и празднично отмечать самый святой день в жизни нашей страны. И людские сердца откликнулись. Посмотрите, сколько пятигорчан с семьями пришли на праздник, сколько детишек высыпало на площади и улицы. Все пришли, чтобы отдать дань памяти нашим дорогим ветеранам. А моих ветеранов персонально поздравил даже Виталий Михайленко, глава администрации Кавминвод. И все ветераны сказали в один голос, что они всегда стояли и будут стоять за великую Россию, за единую Россию, за матушку-Русь.

Фото Александра МЕЛИК-ТАНГИЕВА.

Возвращаясь к празднику

ВЕРНОСТЬ ПРОФЕССИИ

18 мая музейные работники всего мира отмечали свой профессиональный праздник. С 1978 года этот день отмечается ежегодно более чем в 150 странах. Через музеи общество выражает свое отношение к историко-культурному наследию, и с этим трудно не согласиться. Собирая и храня памятники материальной и духовной культуры, они ведут большую научно-просветительную и образовательно-воспитательную работу. В этот день мы заглянем в Пятигорский краеведческий музей.

СЕРДЦЕВИНОЙ музея является сектор учета и хранения фондов.

Почти два десятилетия заведовала фондами Любовь Литвинская. Она приняла фонды в трудное время, когда в музее была частая сменяемость директоров. Волевая, целеустремленная, прекрасно знающая свое дело, Любовь Николаевна достойно продолжала деятельность своего предшественника Лии Красивской. При недостаточной площади музея Литвинская сумела продумать и организовать реконструкцию фонда и создать четкую систему классификации коллекций. Создавать оборудование без современных средств материально-технического оснащения она умела из подручного материала. Грамотный, знающий свое дело человек, Любовь Николаевна воспитала ряд таких же влюбленных в свою профессию сотрудников.

Работу, на первый взгляд незаметную, рутинную, выполняют сегодня два научных сотрудника — главный хранитель Ирина Власова и старший научный сотрудник Надежда Якущенко. Если принять во внимание, что в фондах музея более ста тысяч единиц хранения, то можно представить объем работы и ответственность.

Ежегодно фонды пополняются от одной до трех тысяч предметов. И все это надо учесть, зафиксировать, присвоить государственные номера, разложить по местам хранения. Точность, оперативность, аккуратность, бережное отношение к каждой частице истории характеризует творческий почерк хранителей.

Ни одна выставка, ни одно мероприятие в музее не проходит без показа раритетов из фондов.

Лицо музея составляют не только научные сотрудники, но и смотрители, хранители залов, кассиры.

В основном эту работу выполняют люди, прошедшие большой трудовой путь, имеющие, как правило, высшее образование. Они пришли сюда, будучи на пенсии, по зову сердца. От них зависит сохранность музейных экспонатов, чистота залов, но самое главное — та доброжелательность и заинтересованность, с которой они встречают каждого посетителя.

Пятигорчане знают Александру Вавилову, Людмилу Гарбузову, которые ежедневно вносят свой, казалось бы, незаметный вклад в музейное дело.

Лидия КРАСНОКУТСКАЯ, директор Пятигорского краеведческого музея, кандидат исторических наук.

НА СНИМКЕ: музей — в надежных руках.

Фото Александра МЕЛИК-ТАНГИЕВА.

ВСТРЕЧА ДРУЗЕЙ В ДОМЕ АЛЯБЬЕВА

С ТОГО времени, как в мемориальном квартале им. М. Ю. Лермонтова в Пятигорске капитально отремонтировали освобожденный от жильцов флигель во дворе Дома Алябьева и оборудовали там картинную галерею, место это стало одним из излюбленнейших культурных центров курортного региона. Его очаровательная хозяйка Елена Даниленко с завидным постоянством и трепетной любовью приглашает сюда людей творческих, их друзей и поклонников, интеллигенцию КМВ, студентов, школьников и отдыхающих. Она тщательно подбирает произведения очередного автора, интересные штрихи его биографии и готовит фотовыставку о герое дня. Когда-то Леонардо да Винчи говорил, что наилучший экспромт — тот, что хорошо подготовлен заранее. Непосвященным кажется, что все так удачно складывается само собой. Ан нет! У этого великолепного действа есть вдумчивый сценарист, замечательный режиссер и умелый ведущий. Елена Геннадьевна в каждое такое мероприятие вкладывает частичку своей щедрой души, и потому люди охотно приходят сюда и уходят очарованные. Как говорил Владимир Маяковский, «если на небе зажигаются звезды, значит это кому-нибудь нужно». Наверное, такое общение нужно нам всем, ибо все эти встречи проходят с неизменным аншлагом. Недавно мы собрались в этом уютном светлом зале для того, чтобы поздравить с изданием новой книги «Душа болит...» нашего земляка Александра Мосиенко — заслуженного работника культуры РФ, члена Союза писателей и Союза журналистов России, лауреата премий Германа Лопатина и Андрея Губина, главного редактора газеты «Учитель» (к сожалению, с некоторых пор носящую менее емкое название — «Наш университет»). Новый, двенадцатый, сборник стихов талантливого поэта вышел в московском издательстве «Права человека». Творческий диапазон этого писателя довольно широк, а сила духовной, литературной и общественной жизни автора поразительна. Он успешно работает в разных жанрах, свидетельство тому — его книги и выступления гостей на этом вечере. Председатель Ставропольского отделения СПР А. Куприн с нескрываемым восторгом отзывался о его прозе, преподаватель школы № 6 Е. Черемская — о драматургии, зам. директора музея «Домик Лермонтова» Л. Чиглинцева — о его журналистской деятельности, хранитель музея Н. Маркелов — о глубинном понимании поэзии М. Ю. Лермонтова, поэт В. Шкарупин (псевдоним Брус) — об изумительном романсе на его стихотворение «Мамина калитка» (музыка А. Сааковой). Известная на Ставрополье обладательница чудного сопрано Ирина Комленко исполнила этот романс под аккомпанемент композитора для собравшихся в зале, а ученицы восьмого класса Влада Черемская и Таня Трубаева прочитали волнующий рассказ А. Мосиенко «Бантик», десятиклассница Диана Мажлумян прекрасно прочитала стихотворение Лермонтова. Сам автор читал свои лучшие лирические стихи, рубаи, хокку, сонеты, пародии. Вдова Геннадия Колесникова Евгения Заславская взволнованно вручила виновнику торжества букет любимых цветов своего мужа. Вообще весна благоухала в этом зале! В добавление к натуральным роскошным букетам руководитель литобъединения «Эолова арфа» С. Клименко прочитала свои стихи «о брызнувшей листочками сирени». Писательница Зоя Разумовская нашла добрые слова о душевной чистоте и деликатности Александра Алексеевича, поэт Александр Мосинцев поделился воспоминаниями об умении Мосиенко слушать и слышать творения собратьев по перу. Тепло поздравили виновника торжества члены СПР Сергей Рыбалко, Владимир Скорик, Николай Бондаренко, Владислав Бударин, Дмитрий Савченко, Евгений Зимин и многие другие любители хорошей литературы. Всякого человека должно судить по его делам, а поэта и писателя — по его произведениям. Как нельзя лучше характеризуют Александра Алексеевича его незамысловатые строки: «Я альпинист. Фанатик. Может быть. Меня влечет все выше, выше, выше. Боюсь: я не успею застолбить того, что кто-то не увидел, не услышал...».

Напряженные поиски новых выражений и малоизвестных слов обычно порождаются ребячливым тщеславием педантов и графоманов. На мой взгляд, излишнее красноречие отвлекает от сути. Зато простое слово всегда воздействует на многих. И уже не автор, а само слово приводит в движение души слушателей, скрыто проявляя свою силу и красоту. Или, как в маленькой поэме «Галя», ошеломляют обыденные, казалось бы, слова трагизмом ухода из жизни близкого человека: «...И у костра сидели до утра... И он играл и пел не по заказу — Душой и сердцем, просто для жены. И даже не подумалось ни разу, как много у обоих седины. Как, в сущности, ей оставалось мало — ее душа конца не принимала». В наши дни, при неумении большинства вглядываться и вдумываться в явления жизни, при досадной насмешливости к чужим заслугам, отрадно видеть, как напряженно слушал зал стихи Александра Мосиенко. Не могу удержаться и не процитировать нашего всеобщего любимого поэта М. Ю. Лермонтова: «Великие души имеют особенное преимущество понимать друг друга; они читают в сердце подобных себе, как в книге, им давно знакомой; у них есть приметы, им одним известные и темные для толпы». В этот вечер в зале Дома Алябьева сидели друзья и единомышленники, я это видела собственными глазами, когда читала стихотворение Александра Мосиенко из его новой книги:

Как трудно представить,
что будет однажды:
Мы в землю уйдем
навсегда, навсегда.
Хоть был ты богатым,
крутым и вальяжным,
Хоть корочку хлеба
жевал иногда.
Как больно представить,
что солнечный лучик
Сверкнет бриллиантами
в каплях росы,
А я не увижу ни этого чуда,
Ни вашей случайно
упавшей слезы,
А я не увижу ни света,
ни тени,
Ни стона, ни смеха мне
больше не знать.
Покроет меня бесконечная
темень,
Которую глупо зовут
Благодать.
Мне больно представить,
что это случится,
Хоть в разное время,
но с каждым из нас;
Останемся в прошлом,
как прошлые лица...
Живите, живите,
живите сейчас.

Я с огромным удовлетворением слушала одобрительный шумок в рядах присутствующих, аплодисменты после каждого стихотворения и слова истинной благодарности не только автору этих строк, но и ведущей замечательного вечера Елене Геннадьевне. Не от недостатка ли благодарности за то, что мы имеем, проистекают все наши сетования и брюзжания по поводу того, как многого мы лишены? Настоящее искусство требует не только чутья и опыта, длительного труда и усердия по велению Божию, но и истинного воображения гениального знания, любви к людям и радости творчества, взаимопонимания и сопереживания. Живите долго, друзья мои!

Галина ШЕВЧЕНКО, член Союза писателей России.

Выставка в училище

Ольга МАРТЫНОВА, наш корр.

В этом году 9 Мая не было связано с круглыми датами, но это не значит, что День Победы был обойден вниманием. Ведь это один из тех немногих настоящих праздников, которые отмечают не по указанию свыше. Дню Победы Ставропольское краевое училище дизайна посвятило выставку художников сразу трех поколений.

В ПАМЯТЬ О ВОЙНЕ

САМЫЕ маленькие участники — воспитанники детской художественной школы, постарше — студенты училища дизайна, но высокий тон выставке задавали, конечно же, маститые, известные не только в крае, но и в нашей стране профессиональные художники.

На выставке были представлены работы, недавно побывавшие в Москве. Полотна ставропольских художников увидели не только столичные жители, — посетить выставку могли и жители других городов. Как сказал директор училища дизайна, председатель Пятигорской организации Союза художников России Валерий Арзуманов, «Союз художников СК за то, чтобы проводить выставки в нашем училище. Это обусловлено тем, что именно здесь собран костяк будущих художников, здесь они живут, здесь учатся».

На выставке присутствовали депутаты Думы Пятигорска Людмила Нефедова и Светлана Муханина. В адрес участников пришло поздравление с праздником от министра культуры Ставропольского края Тамары Ивенской.

— Вдвойне приятно, — сказал Валерий Арзуманов, открывая выставку, — что она проходит в нашем училище. Более 300 студентов уже прошли по ней и обменялись своими впечатлениями. Здесь впервые объединено три поколения художников. Вместе с профессионалами показываются работы учащихся пятигорской художественной школы. Они, может быть, не профессиональны, но очень искренни и очень честны в своем понимании видения войны.

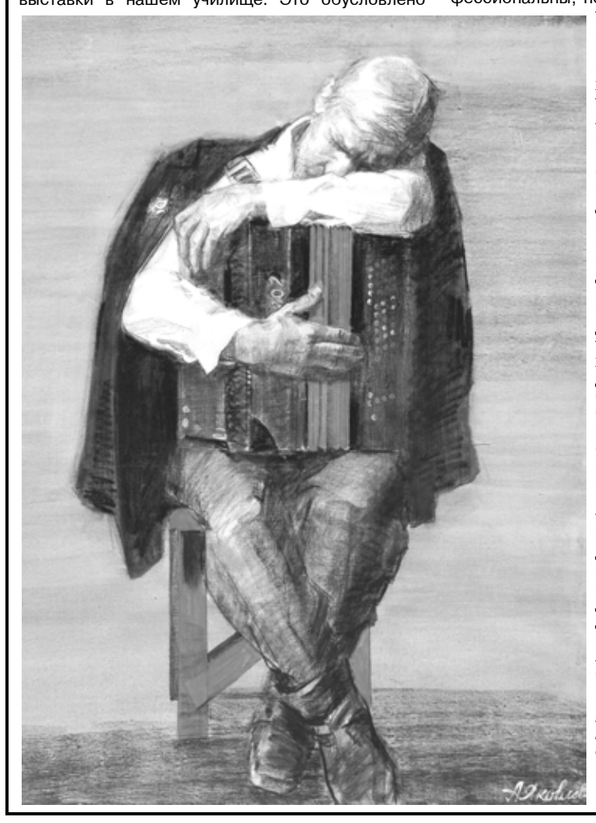

Что ж, действительно, нельзя не согласиться с тем, что многие художники-профессионалы, достигнув высокого уровня, к сожалению, утрачивают это детское, но очень искреннее видение.

Директор детской художественной школы Галина Рукавкова выразила благодарность директору училища В. Арзуманову за организацию подобной выставки и подчеркнула преемственность училища и художественной школы.

Затем состоялось вручение грамот. Лучшие молодые художники, принимавшие участие в республиканской художественной выставке «Молодость России», среди которых Светлана Михина, Виктория Степанян, Инна Мхитарян, Раиса Филева и другие, были отмечены Пятигорской организацией Союза художников России грамотами.

Союз художников вместе с училищем дизайна намерены и в дальнейшем проводить подобные встречи. На ближайшее время уже запланирована выставка 25 московских художников, которая продлится две недели и привлечет внимание не только студентов училища, но и всех желающих приобщиться к искусству.

НА СНИМКАХ: «Октябрь в Пятигорске», «Старая гармонь» (работы Александра Яковлева).

Фото Александра МЕЛИК-ТАНГИЕВА.

Хорошая новость

Ольга МАРТЫНОВА, наш корр.

НА КАВМИНВОДАХ ГОТОВЯТСЯ К ВСТРЕЧЕ «ЗОЛОТОГО ВИТЯЗЯ»

СЕГОДНЯ Кавказские Минеральные Воды — это не только знаменитые лечебные курорты. У жемчужины Ставропольского края появилась уникальная возможность принять XVI Международный кинофорум «Золотой Витязь». Он будет проходить в течение десяти дней, с 22 по 31 мая. В программе — рекордное количество фильмов — более двухсот, его гостями станут 250 кинематографистов из 34 стран мира.

У «Золотого Витязя» пока нет постоянного места жительства. «Кинофестиваль-путешественник», «Форум позитивного кино» — так его окрестили журналисты. Путешествуя по разным городам России и ближнего зарубежья, на этот раз «Золотой Витязь» решил сделать остановку на гостеприимной земле Ставрополья, и тому есть все основания. В этом году мы будем отмечать 160-летие Ставропольской губернии и 230-летие образования Азово-Моздокской оборонительной линии. Фестивальные показы и творческие встречи пройдут в городах: Кисловодск, Пятигорск, Ессентуки, Лермонтов, Железноводск, Георгиевск, Минеральные Воды, Ставрополь, Владикавказ, Нальчик, Невинномысск, Буденновск, в станице Ессентукской. Базой фестиваля станет санаторий «Солнечный» в центре Кисловодска.

Гостями фестиваля станут актеры, режиссеры, киноведы и кинокритики, и все — кумиры. Возглавляют этот список Николай Бурляев, Барбара Брыльска, Александр Михайлов, Владимир Гостюхин.

В течение 10 дней именно они будут представлять ставропольскому зрителю фильмы, а также делиться своими знаниями о волшебном мире кинематографа.

«Золотой Витязь» стойко стоит на страже традиционных для христианской культуры ценностей и проходит под девизом: «За нравственные, христианские идеалы. За возвышение души человека». Киносмотр гордится своими строгими нравственными принципами, распространение христианских ценностей — одна из главных его целей.

В каждой из семи категорий конкурсных фильмов: «Игровые полнометражные фильмы», «Телевизионные игровые фильмы», «Фильмы для детей», «Документальные», «Короткометражные», «Дебютные и студенческие», «Анимационные» международное жюри присуждает Золотого, Серебряного и Бронзового Витязя. По решению председателей всех жюри во главе с президентом МКФ Николаем Бурляевым присуждается Гран-при — лучшему фильму кинофорума любой категории. Впервые на кинофестивале будут представлены программы «Новое кино Европы» и «Кинематографисты мира против террора». В программу «Новое кино России» вошли фильмы «Прорыв» Виталия Лукина, «Чайка» Маргариты Тереховой. Состоится премьера фильма Веры Глаголевой «Чертово колесо».

По традиции в фестивале примут участие фильмы религиозной тематики, собранные в циклах «Подвижники веры» и «Религия и XXI век». Отдельная программа посвящена фильмам о Косово, проблемам которого будет посвящен и «круглый стол» «Косово — погром без конца».

В программе игровых полнометражных фильмов зрители увидят лучшие работы этого года, среди которых: «Апокалипсис», «Предложение», «Дитя человеческое», «Фарфоровая кукла», «Натюрморт», «Огни городской окраины», «Синоби» и другие ленты.

Честь России будет отстаивать фильм Павла Лунгина «Остров».

В рамках детского конкурса пройдет премьера нового фильма «Потапов к доске» (реж. А. Орлов).

Специальным событием фестиваля станет премьера фильма режиссера Александра Сокурова «Ростропович и Вишневская. Элегия жизни». Также Александр Николаевич проведет и мастер-класс.

Среди главных событий кинофорума — награждение режиссера Александра Сокурова. На церемонии открытия фестиваля ему будет вручена высшая награда кинофорума — Золотая медаль им. С. Бондарчука «За выдающийся вклад в кинематограф».

Традиционно пройдут творческие встречи для солдат и офицеров частей Российской Армии, расквартированных в Ставропольском крае и регионе Кавказских Минеральных Вод, учащихся и студентов высших и средних учебных заведений; внеконкурсные показы в районных центрах; гала-представления известных актеров; презентационные вечера стран-участниц; благотворительные акции для детей-сирот.

Этот форум отметит также несколько юбилеев. Так к 75-летию со дня рождения культового режиссера Андрея Тарковского на фестивале будут показаны картины «Андрей Рублев», «Иваново детство», «Жертвоприношение», «Зеркало». А к 60-летию президента фестиваля, народного артиста России Николая Бурляева на форуме пройдет ретроспектива фильмов с его участием: «Военно-полевой роман», «Лермонтов», «Игрок» и др.

Наша 160-летняя годовщина Ставропольской губернии и 230-летие образования Азово-Моздокской оборонительной линии, без сомнения, являются очень значимыми датами. И мы с удовольствием воспользуемся этой юбилейной возможностью. Нам выпала большая удача, что Международный кинофорум будет проходить именно у нас — в таком культурно динамичном регионе, как Кавминводы, в самом сердце Ставрополья, вдали от Международно-кинофестивальных троп...

Фотовернисаж

Наталья ПАЛЬКОВА, наш корр.

РАССВЕТЫ СЕРДЦА МОЕГО...

Александр Сергеевич Пушкин любил «чудные мгновения» жизни сохранять между строчек необыкновенно пронзительных, прочувствованных стихотворений, а вот кисловодский журналист Юрий Самойлов чудесные мгновенья коллекционирует в авторских снимках.

ТИШИНА... Раннее-раннее утро... Вся природа застыла в ожидании первых лучей небесного светила и наступления нового дня. Солнышко медленно поднимается... Рассвет... Радужные переливы, буйство красок, живое дыхание незабываемых минут — все успел поймать через объектив фотокамеры и сохранить в памяти Юрий Павлович. Отсняв более двух тысяч кадров осенних, зимних, весенних пейзажей необыкновенных живописнейших мест Кавказских Минеральных Вод, член Союза журналистов России Юрий Самойлов решил поделиться со всеми жителями Кавминвод волнующей душу, удивительной природной красотой на первой персональной фотовыставке в Кисловодском институте экономики и права.

В одном из просторных холлов КИЭПа выставлено более 60 снимков, «раскрывающих интересными ракурсами, своеобразным видением автора восхитительную красоту неповторимых рассветов в Курортном парке, достопримечательных мест Кисловодска», как сказал о творческой выставке коллеги главный редактор газеты «Пятигорская правда», заслуженный работник культуры России Вадим Панков.

Открывшееся творческое пристрастие к фотографии удивило многих коллег Юрия Самойлова. А все-таки как же возникло это увлечение после сорока лет журналистской деятельности?

— Прошлым летом, возвращаясь с моря, я сильно простыл и заработал тяжелый бронхит, перешедший в пневмонию, — вспоминает Юрий Павлович. — Долго лечился, но «отзвуки» болезни постоянно меня беспокоили. Мой друг, а по совместительству еще и врач, посоветовал не надеяться только на таблетки, уколы, а лечить недуг самым верным и надежным способом — природой, совершать побольше утренних и вечерних коротких путешествий, — и правильное дыхание восстановится, и появится заряд бодрости. Так я и начал прогуливаться каждое утро по кисловодскому парку, закаляться и оздоравливаться. Одновременно — и приятно, и полезно. Постепенно мое состояние стало эффективно улучшаться. Вот как-то раз иду, наслаждаюсь прекрасными видами парка, и тут вдруг мелькнула мысль, а почему бы все увиденное и замеченное мной прекрасное не запечатлеть на снимках и «радовать себя» удивительными видами хоть каждый день. С тех пор хороший цифровой фотоаппарат брал с собой постоянно.

Теперь каждое утро Юрий Самойлов выходит на встречи с рассветами. Главное, по словам фотохудожника, не лениться душой. Помнить — «у природы нет плохой погоды». Пропустить день — значит, потерять одну из жемчужин коллекции. Знакомясь со снимками экспозиции, чувствуешь, с какой нежной любовью и трепетностью они были сделаны. На стендах представлены фотографии вроде бы знакомых парковых мест, уголков, достопримечательностей, но сняты они совершенно с неожиданных ракурсов.

Даже кисловодчане зачастую вначале не могут определить, где находится эта несказанная красота.

— Я постарался отснять знакомые всем «уголки» парка, его объекты, но с абсолютно новых, неизвестных точек, — говорит Юрий Самойлов. — Решил посмотреть на многие достопримечательности Кисловодска другим взглядом...

...В новом, преображенном и даже немного необычном виде предстают перед посетителями выставки «Зеркальный пруд», мостик «Дамский каприз» с повторяющей его силуэт веточкой, речка Ольховка, Туристская тропа, укромные уголки парка, в которых можно, например, найти каменные пурпурные «грибочки», дорогу к которым знают не все.

Это стиль жизни Юрия Павловича — открывать неизведанное для себя, погрузиться в неизвестно-манящее, побывать до этой минуты в непознанном, не увиденном ранее месте. Романтик в душе, Юрий Павлович как-то решил посмотреть на рассвет с одной из самых высоких точек Кавказских Минеральных Вод — Большого седла. И был покорен. С тех пор Большое седло — излюбленное место для фотосессий. С этой точки открывается великолепный вид на Эльбрус и Бештау, Кавказский хребет... С Большого седла Юрий Самойлов сделал одни из самых лучших фоторабот. Танцующие в небе облака, целые реки, берега и озера из белых небесных «каравелл», «серебряное седло кочующих облаков», розовый «фонарик» Эльбруса и его «пурпурный флаг», неповторимые рассветы — алые, сиреневые, багряные, аквамариновые, лазурные... У каждого снимка есть своя новелла, стоит только повнимательней всмотреться. Юрий Павлович в своих фотографиях старается отобразить восхитительную гамму цветов, непредсказуемо разливающуюся по небосклону только во время начала утра.

— Предчувствие рассвета порой дарит больше впечатлений, чем само появление Солнышка, — говорит автор фоторабот.

Наверное, именно ожидание явного чуда заставляет Юрия Павловича почти каждое утро подниматься на самую вершину Большого седла, чтобы поймать секунды рассвета и первым поздороваться с восходящим Солнцем.

— С Большого седла я могу наблюдать все фазы восхода, — продолжает Юрий Самойлов. — Просматривая дома отснятое, иногда искренне удивляюсь: неужели я это видел? Когда там нахожусь, у меня возникает совершенно неземное чувство, будто стою на другой планете — это состояние восторга. И даже более.

...Любимый «герой» фотосессий Юрия Павловича, несомненно, Эльбрус. Как отмечает автор, он старается никогда не повторяться в создаваемых фотообразах: «Сегодня Эльбрус с облаком, завтра с тучкой, а как-то раз коралловая завитушка зацепилась за его вершину...». Главное, по словам Юрия Самойлова, оказаться в нужной точке съемки в нужное время. Так с аппаратом в руках Юрий Павлович «в нужное время» сделал удачные творческие фотосессии в Анталии, Домбае, Приэльбрусье...

На экспозиции отдельный стенд посвящен необычным портретам прекрасной половины человечества. А запоминаются они тем, что для каждой из девушек точно подобран образ какой-либо стихии или природного явления. Например, «Девушка из поднебесья», «Невеста водопада», «Мисс Атлантида» или «Девушка-Солнце», «Подруга радуги», «Леди Галактика» и др. Все героини — не фотомодели, а простые местные девушки, студентки, работницы сервиса, Совета города Кисловодска, которые живут по соседству, постоянно с нами общаются и украшают наше общество.

Сейчас Юрий Павлович ждет обновления и возрождения окружающего природного мира, чтобы успеть поймать своим фотообъективом яркие весенние превращения природы.

— Я уже даже знаю, в каком ракурсе и с какой точки буду снимать белоснежный Эльбрус в новом времени года, — делится Юрий Павлович. — Между Малым и Большим седлом есть чудесная поляна с радужными, богатыми по разноцветью лугами. Их непременно нужно запечатлеть и пополнить такими снимками коллекцию.

А пока Юрий Самойлов живет в ожидании и предвкушении новых встреч с природой, параллельно он работает над созданием нескольких альбомов — «Рассветы не повторяются», «Рассветы моего сердца...», где обязательно будет отдельная глава — рассветы, снятые с Большого и Малого седла, «Я люблю тебя, мой старый парк...», в котором автор раскроет по-новому достопримечательные места парка, Долину роз, Туристскую тропу, Сосновую горку и многое другое в самый романтический период весны, а также лирический фотоальбом, посвященный прелестным созданиям «О, женщина, краса земная...».

А что же еще входит в планы Юрия Павловича?

— Увидеть то, что не увидел, отснять то, что еще не отснял, — отвечает Ю. Самойлов. — В этом году исполняется юбилей Северного морского пути, по которому мне однажды довелось пройти. В связи с юбилеем легендарной океанской «дороги», я хочу совершить путешествие по ней еще раз, но только с фотоаппаратом.

Как говорит журналист, новое увлечение не только «радует глаз», душу и сердце, но и дает заряд творческой бодрости, энергии.

...Когда Юрий Самойлов начал снимать эти удивительные пейзажи и рассветы, он тогда и не думал, что сделает для себя столько открытий в родном городе, увидит такое несравненное богатство и великолепие родной с юности природы.

— Хочется снимать то, что радует сердце и душу, — заключает Юрий Павлович. — Это то, к чему я всегда стремлюсь — возвращаться на Большое седло, к этим неповторимым рассветам. Знаю, что каждый раз они будут несравненно новые, удивительно сказочные...

***НА СНИМКЕ:** работа Ю. Самойлова.*

Православные праздники

Татьяна АБРАМОВА

ПОСЛЕДНЯЯ ПРАВДА О ЗЕМЛЕ

Светлое Христово Воскресение прошло, праздников праздник отдалился от нас. Минуло сорок дней, и днесь мы празднуем Вознесение Господне.

ХРИСТИАНСКОЕ мировоззрение пронизано стремлением объединить земное и небесное, телесное и духовное объединить через покаяние, которое возможно лишь по осознании грехов, основа же всякого греха — предательство неба в душе.

Святой Иоанн Златоуст шестнадцать веков назад говорил: «Небо — это имя нашего подлинного призвания, небо — это последняя правда о земле».

В пресветлый праздник Вознесения Господня верующие вспоминают и мыслят о небе: о чуде Вознесения в небо Сына Божиего...

Священные книги Нового Завета — Евангелия и «Деяния Святых Апостолов» — повествуют о чуде Вознесения с участием учеников Иисуса Христа — святых апостолов. Таким образом, Вознесение Господне — это и чудо восхождения Бога Сына к престолу Бога Отца, это и откровение для учеников, это и сообщение Учителем вести о скором сошествии на них Духа Святаго, это и пророчество о Втором Пришествии.

Сорок дней по Воскресении Своем являлся Сын Божий ученикам и готовил их к вселенскому церковному служению, рассказывал о Царствии Божьем.

Совершал чудеса. Уверил апостола Фому в Своем Воскресении, помог ученикам поймать много рыбы в море Тавериадском, раскрыл апостолу Петру, какою он смертью «прославит Бога», предсказал вечную жизнь на земле апостолу Иоанну (Богослову).

По прошествии сорока дней привел Иисус Христос учеников на гору Елеонскую и сказал им: «И будете Мне свидетелями в Иерусалиме и во всей Иудее и Самарии, и даже до края земли. Сказав сие, Он поднялся в глазах их, и облако взяло Его из вида их» (Деян. 1, 8-10). И возвели ученики глаза к небу, и на небе предстали им два ангела в белых одеждах и раскрыли им одну из тайн Божиих: «Мужи Галилейские! Что вы стоите и смотрите на небо? Сей Иисус, вознесшийся от вас на небо, придет таким же образом, как вы видели Его восхождение на небо» (Деян. 1, 11).

В чем же значимость Вознесения Господа Иисуса Христа для человечества? Вот как ответил на этот вопрос апостол Павел в своем Послании к евреям: «Он же, принеся одну жертву за грехи, навсегда воссел одесную Бога» (Евр. 10, 12). И «Ибо Христос вошел... в самое небо, чтобы предстать ныне за нас пред лице Божие» (Евр. 9, 24).

Итак, Господь Иисус Христос жертвой Своей искупил грехи человечества и пребывает у престола Вседержителя.

Здесь, на земле, Спаситель оставил не только свои пророчества и Свое учение, но и видимый след. На Елеонской (Масличной) горе сейчас, в наши дни, лежит камень, покрытый мрамором. На камне — след ступни Иисуса Христа, отпечатавшийся в момент начала восхождения Его в небо.

Праздник Вознесения Господня древнейший, известен с четвертого века. В Россию пришел вместе с великим крещением — в десятом веке. В былые времена он отмечался православными широко и торжественно, но с легкой грустью, ведь Спаситель по Вознесении завершил Свое земное служение.

В церквах проходят богослужения по особому чину, с пением гимнов. Каноны праздника составлены славным песнопевцем, святым Иоанном Дамаскином.

В день праздника положено раздавать милостыню бедным и хворым, ибо, по словам Иисуса Христа, именно нищие, слабые и блаженные ближе всех к Царствию Небесному, именно их молитвы лучше слышны Богу.

В старину Вознесение пытались отмечать каким-либо знаком. Например, пекли пироги с зеленью. У нас на юге любимыми были пироги с луком и яйцами и пирожки с щавелем и сахаром. Выпечку обязательно украшали лесенкой с перекладинами, символизирующими подъятие в небо.

Праздновали, придерживаясь правила предков «На Вознесение в поле не работают», а ходят в гости к родственникам и друзьям.

Вознесение считается последним весенним праздником. В этом году Вознесение раннее, весна холодная, поэтому птицы только начали петь, и сады еще не отцвели. Но в воздухе все же слышен аромат приближающегося лета.

Вознесение всегда приходится на четверг. Наши предки это помнили, и потому, когда говорили о несбыточном и абсурдном, шутя вспоминали поговорку: «В Вознесение, когда оно в воскресение!»

Первым летним праздником считается Пресвятая Троица. Говорят: «От Вознесения до Троицы рукой подать».

ГОРОСКОП НА НЕДЕЛЮ С 21 ПО 27 МАЯ 2007 ГОДА

ОВЕН. Первая половина недели — период решительных действий. Начните то, что давно откладывали, пришло ваше время. Марс — ваша планета — сейчас пребывает в бисекстиле с Солнцем и Луной, что открывает перед вами самые широкие возможности. Правда в начале недели существует опасность ложно определить свои жизненные цели и начать совершать ненужные поступки. Во вторник утром может разыграться крупная ссора, берегите свои и чужие нервы. В остальном неделя достаточно благоприятна. Луна во Льве подарит вам энергичность и уверенность в себе, так что справиться с трудностями — если они возникнут — будет просто. В воскресенье оппозиция Меркурия и Плутона вызовет желание манипулировать людьми, а черно-белый взгляд на вещи несколько осложнит ваши отношения с близкими, так что старайтесь быть гибче.

ТЕЛЕЦ. Благодаря особенному настрою и отличному настроению, Тельцы будут самыми обаятельными и привлекательными из всех знаков Зодиака. Восхищение и обожание со стороны окружающих по-настоящему вскружит вам голову, так что лучше все же ее не терять. В середине недели любимый человек удивит вас или сделает неожиданный подарок. Одинокие Тельцы почувствуют покровительство со стороны влиятельного человека. Эти отношения могут перерасти в прочную связь.

БЛИЗНЕЦЫ. Понедельник может начаться не так, как вам того хотелось бы. Кроме того, рекомендуется обратить внимание на зубы, чтобы это не стало основной проблемой всей оставшейся весны. В начале недели любовь даст о себе знать громким криком любимого человека под окнами — как в рекламе мобильной связи — или, что более вероятно, долгими ночными беседами с объектом страсти по телефону. Если вы собрались обновить гардероб, то лучше этим заняться в середине недели. Ближе к концу недели придется заниматься домом: на повестке дня генеральная уборка и обновление декора.

РАК. Неделя наполнена любовью, события будут крутиться вокруг романтических отношений. В начале недели вам откроется то, как к вам действительно относится человек, который вам интересен. Ждите подарков или звонков (писем) с намеками. В середине недели мысли будут заняты только любимым. Если вы состоите в браке, желательно упрочить отношения. Иногда стоит прибегнуть и к посторонней помощи: подруга, сестра (брат) или мама смогут помирить вас с любимым, если произойдет ссора. Желательно разрешить все спорные вопросы уже к пятнице.

ЛЕВ. Эта неделя прекрасно подойдет для того, чтобы разрулить все вопросы в любовной сфере и как следует оттянуться на вечеринке у друзей после напряженного рабочего дня. В начале недели не стоит тратить время на то, чтобы наладить отношения с неприятными вам людьми. Вы можете начать новый цикл обучения и легко решить личные дела. Со второй половины недели уделяйте больше внимания вопросам, связанным с деньгами.

ДЕВА. Звезды дают Девам шанс изменить жизнь в лучшую сторону. Можно ожидать сюрпризов и приятных неожиданностей. Сейчас не только стоит заняться составлением плана на будущее, но и начать претворять его в жизнь. Не беспокойтесь, если не справитесь, помогут друзья и коллеги-единомышленники. В начале недели не нужно пускать дела на самотек. Со второй половины недели стоит идти на уступки и компромиссы, не забывая при этом собственные интересы.

ВЕСЫ. Успехи на работе и признание ваших заслуг начальством — это прекрасно, хорошо бы еще, чтобы это сопровождалось материальной поддержкой. В середине недели работа перестанет вас волновать, так как появятся интересы на любовном фонте. Помните, ревность еще никого не доводила до добра. Если любимый человек в чем-то провинился, попробуйте просто поговорить — ваше понимание расставит все по своим местам. В конце недели будьте осторожны, особенно в воскресенье, — в этот день оппозиция Меркурия и Плутона может заставить вас изменить своим принципам.

СКОРПИОН. Первая половина недели более нестабильна, чем вторая ее половина. В период с понедельника по среду возможно возникновение споров и ссор, причем закончиться они могут полным разладом. А все из-за квадратуры Меркурия и Урана. Астрологи обычно в это время не рекомендуют заниматься чем-то новым, лучше довести до ума уже начатое. Особенно это касается утра вторника. Вторая половина недели — поворотное время, когда не просто стоит, а непременно нужно отыгрываться за неактивность начала недели. В воскресенье могут произойти неожиданные события: может состояться не слишком приятный разговор, так что сдерживайтесь и не давайте волю чувствам.

СТРЕЛЕЦ. Скорое наступление лета довольно интересно действует на Стрельцов. С одной стороны, Стрельцы настроены решительно и готовы покорять карьерные высоты, с другой, им хочется вплотную заняться личной жизнью. Казалось бы, одно обязательно исключает другое... но только не для представителей знака. Как говорится, Фигаро здесь, Фигаро там... Только смотрите, не перетрудитесь. Излишняя занятость может повлиять на здоровье.

КОЗЕРОГ. Активная, насыщенная неделя, Марс в бисекстиле с Солнцем и Луной открывает для вас очень широкие возможности. Козероги решат заняться собственным имиджем, а также укрепить здоровье. Народные методы — это прекрасно, а как у вас обстоят дела с занятиями спортом? Движение — это жизнь, особенно это станет заметно на этой неделе. На работе стоит обсудить с сослуживцами перспективы нового проекта.

ВОДОЛЕЙ. Ваши дела и карьера идут в гору. Работая в кругу единомышленников, вы сможете многого добиться. Окружающие вас люди часто обращаются к вам за помощью. От старых знакомых могут поступить предложения, которые окажутся как нельзя кстати. Что касается творчества, то на этой неделе у вас будет получаться абсолютно все. Старайтесь использовать неделю для самообразования, больше читайте, это обязательно вам пригодится.

РЫБЫ. Первая половина недели противоречива. Ваша энергия вступит в конфликт с желаниями близких, от чего могут случаться ссоры и размолвки. Если не станете бурно спорить и противоречить всем и вся, то к началу следующей недели совершенно определитесь и направите свою энергию в более конструктивное русло. Именно тогда начнется успешный период, от которого вы и все окружающие вас люди будут в восторге. А пока вооружитесь терпением и посвятите все свое время рутинной работе. Да, это не всегда приятно, но зато какой ожидается результат!..

ЗАСМОТРИСЬ!..

ПЯТИГОРСК. КИНОТЕАТР «КОСМОС» — Большой зал: анимационная комедия «Шрек-3» в 10.00, 11.30, 13.00, 14.30, 16.00, 18.00, 20.00, 22.00. Малый зал: приключенческий фантастический триллер «Человек-паук: враг в отражении» в 10.00, 12.30, 18.00; фильм ужасов «У холмов есть глаза-2» в 15.00, 16.30, 20.30, 22.00. с 24 мая приключенческий комедийный боевик «Пираты Карибского моря-3: на краю света». Стоимость билетов на утренние сеансы (10.00, 12.00) 30 и 60 руб., на дневные (14.00, 16.00) от 70 до 120 рублей, на вечерние (18.00, 20.00, 22.00) от 100 до 170 рублей.

КИНОТЕАТР «ДРУГАР» — 19 мая: в 15.00 и 23.00 комедия «Он, я и его друзья», в 17.00 комедийный боевик «Типа крутые легавые», в 19.00 и 21.00 триллер «Змеиный полет». 20 мая: в 15.00 комедия «Материалистки», в 17.00 и 21.00 комедия «Он, я и его друзья», в 19.00 триллер «Змеиный полет», в 23.00 комедийный боевик «Типа крутые легавые». 21 мая: в 17.00 и 21.00 триллер «Змеиный полет», в 19.00 комедия «Он, я и его друзья», в 23.00 комедийный боевик «Типа крутые легавые». 22 мая: в 17.00 комедия «Он, я и его друзья», в 19.00 и 23.00 триллер «Змеиный полет», в 21.00 комедийный боевик «Типа крутые легавые». В будние дни кинотеатр работает с 17.00, в выходные с 12.00, цена входного билета 50 руб.

ЕССЕНТУКИ. КИНОТЕАТР «ИСКРА» — с 17 до 22 мая анимационная комедия «Шрек-3» в 9.00, 11.00, 13.00, 15.00, 17.00, 18.50, 20.30, 22.20. Стоимость билетов на дневные сеансы от 60 до 100 руб., на вечерние от 80 до 150 руб.

КИСЛОВОДСК. КИНОТЕАТР «РОССИЯ» — по 23 мая комедийный боевик «Неваляшка» в 12.00, 17.00; триллер «Идеальный незнакомец» в 14.30, 19.30; с 24 мая приключенческий комедийный боевик «Пираты Карибского моря-3: на краю света» в 9.00, 11.00, 14.00, 17.00, 20.00. Стоимость билетов для школьников, инвалидов и пенсионеров 40 руб., для студентов 50 руб., для остальных 70 руб.

РАЗВЛЕКИСЬ!..

ПЯТИГОРСК. ТЕАТР ОПЕРЕТТЫ — 19 мая в 15.00 «Баядера». Стоимость билетов на спектакли от 200 до 250 руб., на детские сказки 100 руб. с 19 по 27 мая гастроли театра драмы им. М. Ю. Лермонтова: 20 мая в 19.00 «Царская охота»; 21 мая в 10.00 и 14.00 «Царевна Несмеяна», в 19.00 «Браво, Лаурения!»; 24 мая в 10.00 «Царевна Несмеяна» и в 16.00 «Ревизор»; 25 мая в 10.00 и 14.00 «Похождения маленького Мука», в 19.00 «В день свадьбы»; 26 мая в 12.00 «Похождения маленького Мука» и в 19.00 «Очень простая история»; 27 мая в 19.00 «Ревизор».

КЗ «КАМЕРТОН» — 22 мая в 16.00 концерт органной музыки (цена билета 250 руб.); 24 мая в 16.00 концерт инструментальной музыки «Прекрасный вечер», цена билета 120 руб.

ЕССЕНТУКИ. КЗ им. ШАЛЯПИНА — 19 мая в 15.00 московский театр О. Глубоковой «Русская школа» представляет «Малыш и Карлсон» (стоимость билетов от 200 до 500 руб.) и в 19.00 комедия для взрослых с участием Н. Джигурды, С. Глушко (Тарзан), Е. Колдулайнен «Любовь без правил» (стоимость билетов от 300 до 600 руб.); 23 мая в 19.00 впервые на КМВ шедевры и шлягеры классического репертуара в исполнении лауреатов международных конкурсов «Поколение звезд», цена билетов 200 руб.

ПРОСВЕТИСЬ!..

ДОМ-МУЗЕЙ АЛЯБЬЕВА — работает персональная выставка И. Индиенко «Лоскутный кот-птицелов» (живопись, графика) и выставка «Семейный архив» (графика) к 90-летию со дня рождения И. Ф. Шаховской; 19 мая в 12.00 концерт учащихся ДМШ № 1 «Мир исполнительства» и с 19.30 до 1.00 международная акция «Ночной музей», посвященная Международному дню музеев; 31 мая в 15.30 «Русский классический романс» в исполнении заслуженной артистки России Ирины Комленко.

ВЕСЕЛИСЬ!..

ГДК № 1 — 19 мая в 16.00 концерт, посвященный Дню края, «Весенние россыпи»; каждую субботу в 19.00 работает клуб «Кому за 30».

ПРОКАТИСЬ!..

БЮРО ПУТЕШЕСТВИЙ И ЭКСКУРСИЙ — предлагает увлекательные поездки в четверг по достопримечательностям Пятигорска (110 руб.) и Ессентуков (130 руб.), в пятницу экскурсии по Железноводску (130 руб.), в мужской монастырь на Бештау и Винную гостиную «Благодать» (290 руб.). В субботу предлагаются однодневные поездки в Приэльбрусье и Домбай (400 руб.), Кисловодск — «Замок коварства и любви» (160 руб.), Минеральные Воды к мощам святого Феодосия Кавказского (140 руб.) и обзорная экскурсия по Пятигорску (110 руб.). В воскресенье экскурсии на целый день в Приэльбрусье (400 руб.); Домбай (400 руб.); горный комплекс: Чегемское ущелье, Нальчик, Голубые озера и купание в горячем источнике (400 руб.) и кисловодский комплекс (160 руб.). Во вторник предлагается экскурсия на Георгиевский винный завод (270 руб.) и обзорная экскурсия по Пятигорску (110 руб.), в среду — в Минеральные Воды к мощам святого Феодосия Кавказского и кисловодский комплекс (160 руб.). Возможна организация индивидуальных экскурсий, предварительная запись по тел. 33-59-42, 33-00-54.

УДИВИСЬ!..

КИСЛОВОДСК. ЦИРК — программа «В мире друзей» заканчивает свои гастроли. Последние сеансы 19 мая в 12.00 и 20 мая в 15.00, стоимость билетов от 200 до 500 рублей.

ОТОРВИСЬ!..

ПЯТИГОРСК. НОЧНОЙ КЛУБ «КОЛИЗЕЙ» — клуб работает каждый день с 19.00, начало развлекательных программ с 23.00, цена входного билета 100 руб.

НОЧНОЙ КЛУБ «ЕВРОПА» — ежедневно горячий танцпол для посетителей с 20.00, цена входного билета 100 руб., в субботу 200 руб., а по воскресеньям вход девушкам бесплатный.

УЧРЕДИТЕЛИ — администрация Пятигорска, учреждение — редакция газеты «Пятигорская правда»

Главный редактор Вадим ПАНКОВ

АДРЕС РЕДАКЦИИ: 357500, Пятигорск, пл. Ленина, 2, Дом администрации, комн. 601—610, факс 34-26-43.
ТЕЛЕФОНЫ: приемная — 33-73-97, зам. редактора — 33-67-09, компьютерный центр — 33-22-38, отдел рекламы — 33-09-13, корреспонденты — 33-24-36, радиоредакция — 33-44-63, бухгалтерия — 33-03-78, «БизнесПятница» — 33-23-89.
http://pravda-kmv.ru e-mail:pravda@kmv.ru administrator@pravda-kmv.ru

Газета набрана и сверстана в редакции «Пятигорской правды», отпечатана офсетным способом в ОАО «Издательство «Кавказская здравница»: 357310, Минеральные Воды, ул. 50 лет Октября, 67.

Газета зарегистрирована в Северо-Кавказском территориальном управлении. Свидетельство ПИ № 10-3318, от 20 апреля 2000 г.

Все материалы, публикуемые в газете на правах информационной услуги, помечаются значком ⊗. Ответственность за их содержание и достоверность сведений в подобных материалах и рекламных объявлениях несут авторы. Их точка зрения не всегда может совпадать с позицией редакции.

Подписной индекс: 31685

Тираж 11000 экз. Заказ № 076135 Подписан в печать в 18.00. По графику — 18.00