e-mail:pravda@kmv.ru

ОБЩЕСТВЕННО-ПОЛИТИЧЕСКАЯ ГАЗЕТА

Пятигорская ПРАВДА

№ 93 (6909)

21 августа 2007 г.

ВТОРНИК

ОСНОВАНА В 1937 г. ВОЗРОЖДЕНА В 1995 г.

Цена свободная

http://pravda-kmv.ru

ПО ДОГОВОРУ С ГОСУДАРСТВЕННЫМ УНИТАРНЫМ АВИАПРЕДПРИЯТИЕМ «КАВМИНВОДЫАВИА» «ПЯТИГОРСКАЯ ПРАВДА» ДОСТАВЛЯЕТСЯ В МОСКВУ, ЕКАТЕРИНБУРГ, КАЛИНИНГРАД, КРАСНОЯРСК, МУРМАНСК, НИЖНИЙ НОВГОРОД, НИЖНЕВАРТОВСК, НОВОСИБИРСК, НОРИЛЬСК, НОЯБРЬСК, САНКТ-ПЕТЕРБУРГ, САМАРУ, СУРГУТ, УФУ, НЕФТЕЮГАНСК, ХАБАРОВСК, ЧИТУ, ЧЕЛЯБИНСК, АКТАУ, КИШИНЕВ, МЮНХЕН, СТАМБУЛ, САЛОНИКИ, ТЕЛЬ-АВИВ, АФИНЫ, ЛАРНАКУ, АЛЕППО И ДРУГИЕ ГОРОДА.

22 августа — День Государственного флага РФ

РЕЕТ ГОРДОЕ ЗНАМЯ РОССИИ

Дорогие сограждане!

22 августа в нашей стране отмечается один из самых главных государственных праздников — День российского флага.

Трехцветное полотнище вернулось в нашу жизнь в 1993 году в знак возрождения традиций российской государственности, преемственности прошлого и настоящего. На Руси цвета флага издавна имели символическое значение: белый — благородство, синий — верность и честность, красный — мужество, великодушие и любовь. Вместе все эти цвета олицетворяют единую Россию, объединившую народы и национальности.

Поздравляю всех с этим знаменательным праздником, и пусть наш Государственный российский флаг гордо реет над счастливой, мирной и благополучной Россией.

Лев ТРАВНЕВ, глава города Пятигорска.

ПЕРВАЯ Колонка

МИР

ТУРИСТЫ и жители Кайкмановых островов получили предупреждение по поводу приближения урагана «Дин», который прошел через южное побережье Ямайки. Урагану, сейчас имеющему четвертую категорию силы, может быть присвоена пятая, максимальная. Скорость ветра при этом может превышать 248 км/ч. Каймановы острова, находящиеся на пути стихии, находятся под угрозой. // «Газета.Ru»

ИРАНСКИЕ власти освободили двух китайцев, арестованных за шпионаж в июле: они фотографировали военные ядерные объекты. Как сообщил в понедельник китайский МИД, эта история, очевидно, была результатом недоразумения. «В начале июля два человека из китайских компаний по ошибке сфотографировали некоторые важные здания, помогая иранцам провести полевые измерения», — сообщает МИД Китая. «Они были задержаны иранской полицией, а теперь освобождены», — уточнило министерство, добавив, что предупредило китайцев в дальнейшем вести себя в Иране так, чтобы избежать подобных случаев. // *Reuters*

В ИРАКЕ вчера утром, подорвавшись на фугасе, погиб губернатор южной провинции Мутанна. Власти провинции сообщили, что также ранены не менее пяти его телохранителей. // *Reuters*

НА ДНЕПРЕ близ украинского города Днепродзержинска вчера ночью сел на мель теплоход «Принцесса Днепра», на борту которого находились 250 иностранных туристов. Как сообщает пресс-служба МЧС Украины, теплоход сел на мель при выходе из шлюзов, в результате чего у него оказался поврежден корпус. Все пассажиры эвакуированы и на автобусах доставлены в гостиницы Днепропетровска. На судне осталась команда из 100 человек, которая занимается устранением течи и откачкой воды. // *«Газета.Ru»*

РОССИЯ

ДАТА выборов Президента России может быть объявлена в первой декаде декабря, заявил спикер Совета Федерации, лидер партии «Справедливая Россия» Сергей Миронов в понедельник в Чите на встрече с работниками управления Забайкальской железной дороги. Миронов подтвердил, что выступает за внесение изменений в Конституцию, предусматривающих возможность третьего президентского срока. // «Интерфакс»

В ХОДЕ следствия по делу о подрыве «Невского экспресса» на причастность к теракту продолжают проверяться представители различных движений. В их число попали петербургские анархисты. Двое из них — по неподтвержденным официально данным — задержаны. На днях в квартире одного из активистов петербургского анархического движения прошел обыск — об этом сообщили товарищи молодого человека. По их словам, милиция искала улики, доказывающие возможную причастность анархистов к подрыву «Невского экспресса». На следующий день в Новгородской области были задержаны сам хозяин квартиры и его друг — они следовали на электричках в Ярославль и были сняты с поезда как раз в Малой Вишере. Сейчас оба находятся в СИЗО, никаких обвинений им пока не предъявлено. // *«Фонтанка.Ru»*

РЕГИОН

НА БАЗЕ Ставропольского государственного аграрного университета прошел трехдневный семинар с управляющими делами администраций городских округов и муниципальных районов Ставропольского края. Одной из основных стала тема о некоторых вопросах реализации Федерального закона «О муниципальной службе в Российской Федерации» на территории СК. Участники семинара выезжали в Казинский сельсовет Шпаковского района на практическое занятие. //Соб. инф.

Предыбирная программа — в действии

ПЯТИГОРСКИЙ ВКЛАД В СЧАСТЛИВОЕ ДЕТСТВО

Новой команде, ставшей у руля Пятигорска в конце прошлого года, уже нет нужды отвечать на вопрос, когда будут претворены в жизнь предвыборные обещания. Просто потому, что из разряда надежд жителей города они переросли в реальные дела, свидетелем которых стал каждый из нас. Завершился первый этап большой программы «Детская площадка в каждый двор», инициированной главой города Львом Травневым. Впервые в истории города пятигорская детвора получила сразу тридцать отличных детских площадок, причем их строительство завершено намного раньше срока. К общей радости родителей и особенно малышей, которые получили возможность порадоваться подарку города до наступления холодов.

ДОСТАТОЧНО солидную сумму в текущем году Дума Пятигорска смогла выделить из бюджета на эту цель. Кстати, отлично оправдавшая себя программа не будет забыта и в будущем 2008-м. Причина тому есть — многочисленные письма с массой положительных отзывов, с просьбами установить детские площадки во дворах многоэтажных домов продолжают поступать народным избранникам и в МУП «Отдел капитального строительства», которое контролировало осуществление программы.

— Убежден, к реализации любой хорошей идеи необходимо подходить основательно, — говорит директор МУП «ОКС» Самсон Демирчян. — А когда речь идет о наших детях, мы должны вложить все, и даже больше. Тем более что массового строительства детских площадок у нас не было никогда. Мы с вами — очевидцы того, что в городе произошло необычное и по масштабам и по значимости событие благодаря новому руководству Пятигорска и лично главе.

Конкурс на право заниматься строительством детских площадок в Пятигорске проводили мы. Требования выставили серьезные: площадки должны быть безопасными, из прочных и безвредных материалов, удобными, яркими и т. д. Конкурс выиграло краснодарское ООО «Романа-ЮГ». Эта фирма владеет заводом по выпуску добротных и современных детских площадок. Это далеко не те грубые металлические снаряды, которые устанавливались тридцать-сорок лет назад, довольно бедные по комплектации, которыми обязательно снабжались многоэтажные дома. Нынешние намного лучше, комфортнее, безопаснее и привлекательнее.

Убедиться в словах собеседника не составило труда. Тридцать новеньких площадок охватили все районы города. Теперь сюда бегут ребятишки из соседних домов, чтобы освоить крутые горки, качели-карусели, вообразить себя пилотом вертолета, забраться на турники, а в итоге получить огромное удовольствие и окрепнуть. Здесь есть уютные скамейки для родителей, ведь за иными сорванцами нужен присмотр. Радует и рациональный подход к проблеме сохранения чистоты — обязательные эстетичные урны. Но это скорее взрослый взгляд. Детское мнение выражается ежесекундно, бурно и эмоционально.

— Не хочу домой! — протестует маленький карапуз по имени Алешка, которого безуспешно пытается увести с площадки бабушка Ирина Васильевна Прокопьева. — Не пойду! Я буду ужинать завтра!

И, увернувшись из объятий бабушки, с боевым кличем бежит на горку в компанию таких же малышей до тех пор, пока мудрое старшее поколение не пускает в ход последний аргумент — мультики начались.

— Вот так и я, — смеется Татьяна Акопьян, — не могу свою Ангелинку уговорить идти домой. Мы живем в соседнем доме, у нас детская площадка когда-то была, но от нее мало что осталось. Ходим теперь сюда — здесь много детей, весело, шумно, нам очень нравится. Думаю, все родители благодарны городу за такой замечательный подарок нашим детям.

А пока на площадках раздается счастливый ребячий смех, те взрослые, кто ответственен за большое доброе дело, анализируют результаты. Работа над первым этапом программы успешно завершена намного раньше, чем предполагалось. Первые площадки были установлены в поселке Горячеводском и микрорайоне Бештау. Важно, что в список первых попал и адрес Центра социального обслуживания населения. Там отдыхает и занимается много детей из социально незащищенных семей, для них появление такого приятного сюрприза стало настоящим праздником.

Вообще к выбору адресов подход был достаточно серьезным. Хорошо сработали депутаты, участвовавшие в определении мест для детских площадок по наказам избирателей. Очень важна была заинтересованность жильцов многоквартирных домов — их мнение учтено благодаря заранее проведенному опросу по адресам будущих детских городков. Проработаны варианты различной компоновки: двор просторный, много жилых домов — значит, и детских снарядов должно быть больше. Быстро и качественно трудились исполнители пятигорского социального заказа. Под контролем отдела капитального строительства все площадки были сданы, переданы территориальным управлениям.

— Подписывая тройственные акты приемки с исполнителем и территориальным управлением, мы думали прежде всего о сохранности результатов совместного труда, — напомнил Самсон Грачикович. — Далее каждая площадка должна будет передаваться ТСЖ или домовому комитету, забота о каждом детском городке далее будет возложена на них.

Это значит, есть надежда, что послужат яркие детские площадки гораздо больше срока в один год, который гарантирован исполнителем. Чтобы и через десяток лет новое поколение мальчишек и девчонок, беспечно смеясь, не желало покидать веселую детскую площадку, где проказничали их старшие братья и сестры. Прописную истину о том, что дети — наше будущее, не мы придумали. Но задача вырастить из них достойных людей, которые преумножат славу родного города, по-прежнему актуальна. Новая городская власть думает о будущем и дарит детям свою заботу искренне, с добрыми надеждами. Как строгий и умный родитель, Пятигорск готов все сделать для их эстетического и физического воспитания и хочет видеть маленьких пятигорчан здоровыми и счастливыми.

Отдел информационно-аналитической работы Думы города Пятигорска.

НА СНИМКЕ: здесь ребятам будет чем заняться (ул. Февральская, 79).

Фото Екатерины ЕФИМОВОЙ.

Навстречу Дню города

ВЕНОК ДРУЖБЫ

Время летит незаметно, и чем дальше — тем быстрее. До Дня города осталось немногим больше месяца...

УЖЕ совсем скоро на поляне Песен начнут проходить репетиции коллективов художественной самодеятельности, которые примут участие в праздничной концертной программе. А пока в завершающую стадию входит разработка декораций для мест, где состоятся выступления народных талантов и профессиональных мастеров, — помимо поляны Песен, это будут расположенные на территории Парка культуры и отдыха имени Кирова стадион, концертный зал «Камертон» и, конечно же, сценическая площадка самого парка. Одним из самых ярких и масштабных обещает стать танцевальный номер «Венок дружбы» на поляне Песен. По словам специалистов управления культуры администрации Пятигорска, в его подготовке задействованы представители всех культурно-национальных общин города.

А на днях в городской администрации состоялось совещание, на котором культработники совместно с директорами общеобразовательных учебных заведений решали, как будет проходить карнавал цветов. Откроем небольшой секрет — основными его участниками станут школьники Пятигорска...

Программа праздничных мероприятий обещает быть весьма насыщенной: выставки, фестивали, многочисленные шоу. Но не будем раскрывать все задумки организаторов сразу. Подробности — в следующих номерах «ПП»...

Отдел информационно-аналитической работы Думы Пятигорска.

По следам публикаций

Ирина ЗАПАРИВАННАЯ, наш корр.

КОГДА ЖЕ БУДЕТ ВОДА?

ТРЕБУЮТ ОТВЕТА ЖИТЕЛИ ОТ РУКОВОДСТВА САНАТОРИЯ «ЛЕНИНСКИЕ СКАЛЫ»

Газета, как и обещала, продолжает отслеживать ситуацию с подачей горячей воды жителям. Не передать радость людей по улицам Малыгина, Университетской, в дома которых наконец-то вернулось это благо. ЛПУП «Пятигорская бальнеогрязелечебница» возобновило поставку тепловой энергии во все обслуживаемые многоквартирные дома.

А вот руководство санатория «Ленинские скалы» к голосу разума не прислушалось. Более того, его внезапные действия по отключению горячей воды воспринимаются как вызов. Только кому он брошен? Жильцам, страдающим без горячей воды в сорокаградусную жару, местным органам власти, сделавшим все, чтобы разрешить ситуацию, или прокуратуре Пятигорска, неоднозначно заявившей о необходимости соблюдения законности со стороны теплоснабженца? А иначе как назвать то, что именно в день, когда в прокуратуре Пятигорска состоялась встреча по данному вопросу с представителями администрации и Думы города, теплоснабжающими организациями, среди которых были и ответственные лица санатория «Ленинские скалы», их котельная лишила теплоносителя целый квартал (ул. Пирогова, Кузнечная)? Видимо, не понравилось вынесенное заместителем прокурора Пятигорска Антоном Говоровым заключение: оснований для прекращения поставки тепловой энергии в многоквартирные дома со стороны ресурсоснабжающих организаций в лице... санатория «Ленинские скалы» нет. Горячая вода должна быть подана в дома жителей Пятигорска.

Руководство же санатория выполнило указание прокуратуры с точностью до наоборот: до этого подаваемую в дома жителей горячую воду отключило. Стоит сказать, такие эксперименты над жильцами проводятся не впервой. Немногим ранее горячая вода отсутствовала на ул. Кузнечной, Пирогова почти месяц. При этом никто не делал перерасчет за недопоставленные услуги жителям, исправно вносящим плату. К слову, ЛПУП «Пятигорская бальнеогрязелечебница» такой перерасчет за горячую воду за период ее отсутствия произвело. То есть поступило более порядочно по отношению к потребителю.

А вот такой мощный теплоснабженец, как ООО «Пятигорсктеплосервис», вообще не прибегает к антизаконным прекращениям подачи теплоносителя законопослушным гражданам. И ему нелегко дается заключение прямых договоров с населением, и с задолжниками приходится бороться, и немалые потери тепла и убытки нести из-за отсутствия холодной воды в некоторых районах. Но как-то ищет пути решения проблем, идет на контакт с местными органами власти. Не стремится восстановить против себя людей и, тем более, сэкономить на чужой беде. Стоит сказать и о том, что руководство санатория «Ленинские скалы» постоянно игнорирует совещания по подготовке к зиме, которые регулярно проводятся в администрации города. На последнем из них первым заместителем руководителя администрации Пятигорска Юрием Вишневским было сказано о том, что отказ от подачи тепловой энергии в дома жителей со стороны теплоснабженца — серьезное нарушение указания, данного прокуратурой города.

Рассказывать о неудобствах, которые испытывают горожане при отсутствии горячей воды, теплоснабженцу, пожалуй, не стоит. Пусть руководство санатория «Ленинские скалы» проверит это на себе — возьмет и добровольно лишит себя этой услуги. Обставит себя тазиками, ковшиками, кастрюлями и греет воду на радость всем домочадцам, задыхаясь от пара и накаленного воздуха квартиры. Быть может, после такого эксперимента горячая вода тут же появится в кранах обиженных законопослушных жильцов.

Актуально

А ВЫ ОФОРМИЛИ ПАСПОРТА ГОТОВНОСТИ?

ОТ ТОГО, насколько жилой многоквартирный дом будет подготовлен к отопительному сезону, зависит благополучие сотен его жителей. И если муниципальные предприятия прилагают сейчас все усилия для выполнения самых необходимых работ, то проследить за действиями ТСЖ, ЖСК довольно сложно. Как было заявлено на одном из совещаний по подготовке городского хозяйства к работе в осенне-зимний период 2007—2008 гг. в администрации города, из 128 работающих в городе ТСЖ паспорта готовности к отопительному сезону представили лишь 25. Это означает, что немногие председатели ТСЖ ответственно отнеслись к подготовке сетей, узлов, мест общего пользования в своих домах, позаботились о своевременном ремонте.

На основании постановления руководителя администрации Пятигорска № 1855 от 10.05.2007 г. П-5 председателям ТСЖ, ЖСК необходимо оформить паспорта готовности объекта к работе в осенне-зимний период 2007—2008 гг.

В противном случае теплоснабжающие организации не гарантируют качество и своевременность поставки тепла в дома с началом отопительного сезона. В администрации Пятигорска установлены сроки сдачи документов до 1 сентября 2007 г. Для получения бланков паспортов готовности председатели ТСЖ, ЖСК должны обратиться в МУ «Управление жилищно-коммунального хозяйства администрации города» по адресу: ул. Университетская, 32а, каб. № 10, тел 39-30-13.

Ирина НИКОЛАЕВА.

РЕПОРТЕР ДИКТУЕТ В НОМЕР

Самарцев станет больше

НА КАВКАЗСКИХ МИНЕРАЛЬНЫХ ВОДАХ с кратковременным визитом побывал губернатор Самарской области Константин Титов. Целью визита стало ознакомление с санаторно-курортным и туристским комплексом региона.

В сопровождении губернатора Ставропольского края Александра Черногорова и исполняющего обязанности руководителя администрации Кавминвод Виктора Вышинского гость посетил все города-курорты, осмотрел ряд здравниц, грязелечебницы, питьевые галереи. Особо ему понравились Железноводск и Ессентуки. В Кисловодском пансионате «Самара», принадлежащем правительству Самарской области, он встретился с его руководителем Григорием Гайдуковым и коллективом, вник в проблемы, стоящие перед этой здравницей.

В целях расширения возможностей оздоровления населения Самарской области на Кавказских Минеральных Водах Константин Титов присмотрелся к ряду объектов (санатории им. Кирова в Железноводске, «Белая Вежа» в Кисловодске и др.). Правительство Самарской области, по его словам, готово вкладывать определенные инвестиции в развитие собственного санаторного комплекса в городах-курортах Кавказских Минеральных Вод. По мнению Константина Титова, уникальный лечебный потенциал российского курортного региона необходимо использовать шире и полноценней.

Речь шла также и о расширении экономических связей со Ставропольским краем в целом.

В результате визита достигнута договоренность о прибытии в ближайшее время на Кавказские Минеральные Воды рабочей группы правительства Самарской области — для выработки конкретных предложений и направлений совместной деятельности.

Пресс-служба администрации Кавминвод.

Назначен председатель краевого суда

УКАЗОМ Президента Российской Федерации от 10.08.2007 г. № 1041 Александр Юрьевич Корчагин назначен председателем Ставропольского краевого суда на шестилетний срок полномочий с 1 сентября 2007 г. Уроженец Краснодарского края, выпускник юридического факультета Кубанского госуниверситета, до этого Александр Корчагин работал судьей Ленинского районного суда Краснодара. Имеет Почетную грамоту Судебного департамента при Верховном суде РФ, звание «Почетный юрист Кубани» и ученую степень кандидата наук. В настоящее время А. Корчагин занимает должность заместителя председателя Краснодарского краевого суда.

Твердости духа и успехов в ответственной деятельности на благо укрепления правосудия пожелали в поздравительной телеграмме, направленной на имя Корчагина, губернатор Ставропольского края и краевое правительство.

Соб. инф.

Разговор о проверках

— СОСТОЯЛСЯ между председателем Счетной палаты РФ Сергеем Степашиным, отдыхающим на Кавминводах со своей супругой, и губернатором СК, в данный момент находящимся в отпуске. Помимо основных тем разговора — социально-экономическом развитии и общественно-политической ситуации в крае, — во время встречи они обсудили и вопрос сложившейся практики многочисленных проверок органов исполнительной власти. Дело доходит до того, что отдельные краевые ведомства одновременно проверяются несколькими структурами, а общее количество дней работы проверочных комиссий превышает количество рабочих дней в году.

Пресс-служба губернатора СК.

Прощальные аккорды лета

В ПЯТИГОРСКОМ Парке культуры и отдыха им. Кирова стартовал цикл программ под названием «Прощальные аккорды лета».

В недавние выходные на сцене парка выступали легенда песни, заслуженный артист России Анатолий Мадатов и ансамбль «Арион» регионального Кавминводского союза архитекторов под руководством Анатолия Давыдова.

Ансамбль состоит из профессионалов своего созидательного дела, которые обеспечивают уют и комфорт своей деятельностью, а тут они открылись с совершенно новой и удивительной стороны.

Живое исполнение импозантного певца в белом смокинге и виртуозную игру ансамбля «Арион» оценили и стар и млад. А как иначе, ведь ансамбль играл в стиле диксиленд — это ответвление джаза 30-х годов (американский стиль). Труба, тромбон, кларнет, банджо, контрабас, ударные — и вот зажигательная музыка заставила зрителей танцевать. А исполнение «Беса ме мучо» Анатолием Мадатовым, сумевшим жестами и мимикой передать чувственность и глубину песни, сорвало шквал аплодисментов.

Олеся ЗАДОРОЖНАЯ.

С карта на мотоскутер

В МИНУВШИЕ выходные в Пятигорске прошли соревнования по картингу в рамках всероссийского проекта «Формула победы». За главный приз — мотоскутер — совершенно бесплатно боролись все желающие, имеющие водительские права. В весьма напряженной борьбе главный приз выиграл Александр Лазаренко, проехавший трассу за 16.96 секунд. Соревнования прошли без травм и технических неисправностей. Подробнее — в ближайших номерах газеты «Пятигорская правда».

Анастасия ЕРМОЛЕНКО.

Первое место у ставропольских спасателей

КАК сообщалось, в Приозерске Ленинградской области состоялись 12-е Международные соревнования по спасательному пятиборью. Состязания между спасателями проходили по трем подгруппам: международные, российские и студенческие. В соревнованиях участвовали профессиональные спасатели из разных стран: Финляндии, Украины, Польши, Казахстана, Германии, Белоруссии. 1-е место в международной подгруппе, а также в общекомандном зачете заняла сборная команда Южного регионального поисково-спасательного отряда, представленная спасателями из Ставропольского поисково-спасательного отряда. Наша сборная стала абсолютным лидером и с огромным отрывом более чем в 1000 баллов обошла соперников из сборной команды Польши. Стоит отметить, что на протяжении всех дней соревнования ставропольцы показывали превосходные результаты, заняв первые места на таких этапах, как: «Поисково-спасательные работы на акватории», «Поисково-спасательные работы техногенного характера» и «Поисково-спасательные работы в условиях природной среды». На ставропольских спасателей была возложена ответственная миссия: отстаивать честь Российской Федерации в международной подгруппе. И наши ребята оправдали надежды, доказав, что и в деле спасения людей, и в достижении высоких спортивных результатов они настоящие мастера.

Елена МАКСИМОВА.

Официальный визит

Татьяна МАЛЫШЕВА, наш корр.

АСЬЮТ – ПЯТИГОРСК. СВЯЗИ КРЕПНУТ

В Пятигорском лингвистическом университете встречали долгожданных гостей из Египта — официальную делегацию Асьютского университета в составе президента университета профессора Эззата Абдалла Ахмед Абдель Рахмана и координатора программ сотрудничества со странами СНГ профессора Салаха Хасанеин Мохаммед Абу Эль Хауа.

В АПРЕЛЕ 2006 года в ходе поездки руководства Пятигорского государственного лингвистического университета в Египет был подписан Договор о долгосрочном академическом сотрудничестве ПГЛУ с Асьютским университетом — одним из крупнейших вузов Арабской Республики Египет. На данный момент в этом высшем учебном заведении обучаются 70 тысяч студентов и это в сравнении даже с самыми крупными федеральными вузами России впечатляющая цифра. Весной 2007 года отношения двух вузов-партнеров получили дальнейшее развитие — Меморандум о взаимодействии заложил основы создания совместных образовательных программ изучения русского и арабского языков и культур.

В рамках сотрудничества весной 2007 года 16 студентов и преподавателей ПГЛУ прошли двухмесячную стажировку по арабскому языку и культуре в Асьютском университете. Еще одна группа студентов из Пятигорска готовится к такой стажировке в октябре этого года.

Как и ожидалось новый импульс межвузовскому сотрудничеству придал проходящий 1—4 августа 2007 года визит в ПГЛУ. В поездке гостей из Египта сопровождали президент ПГЛУ, академик РАЕН, профессор Юрий Давыдов, ректор ПГЛУ, академик АПСН, профессор Александр Горбунов и другие представители принимающей стороны.

В первый же день представители СМИ присутствовали на деловой встрече, состоявшейся в приемной ректора ПГЛУ, по итогам которой обеими сторонами был подписан Протокол встреч. Судя по положительной реакции, президенту Асьютского университета доктору Эззату понравились все инициативы принимающей стороны. Были достигнуты предварительные договоренности по обмену преподавателями, а так же специалистами для работы в Центре арабского языка и культуры ПГЛУ и будущем Центре русского языка и культуры в Асьюте. Говорили и о возможности двухгодичного обучения студентов на базе двух вузов, и о том, что в связи с этим можно будет по окончании обучения выдавать соответствующий диплом. Поскольку в лингвистическом университете введена новая специальность — теология, гости высказали готовность помочь в обучении будущих специалистов в области межрелигиозных отношений по вопросам ислама. Президента Асьютского университета явно заинтересовал факультет международной журналистики, им были получены исчерпывающие ответы на все заданные вопросы. Была обсуждена и научная деятельность. Можно утверждать, что обсуждение проектов дальнейшего сотрудничества прошло в деловой конструктивной обстановке. Было решено немедленно приступить к разработке необходимых программ и проекты соглашений обсудить уже в сентябре 2007 года.

Профессор Эззат Абдалла Ахмед Абдель Рахман:

— Мне было сделано несколько предложений от вузов вашей страны, но я выбрал именно Пятигорск. Мы высказываем заинтересованность в сотрудничестве с зарубежными университетами, и, к большому счастью, наша дружба и связи с Пятигорским лингвистическим университетом только крепнут. У нас есть люди, говорящие на русском языке, и после необходимых процедур и согласований мы намерены на базе Асьюта открыть Центр русского языка. Но, как вы поняли, этим развитие отношений не ограничится.

Плотный график визита официальной делегации включал знакомство с преподавателями и студентами, как уже прошедшими обучение в Асьютском университете, так и собирающимися в этом учебном году в поездку в Египет. Гости охотно пообщались на арабском языке со студенчеством. В их адрес прозвучали и благодарности за оказанный прием со стороны тех, кому довелось побывать в Асьюте. Состоялась ознакомительная экскурсия по музею ПГЛУ, просмотр фильма об университете. Как известно, на данный момент здесь полным ходом идет реконструкция вестибюля, фасада и помещений некоторых из факультетов и Александр Горбунов, показывая проект, рассказал, какими они будут в недалеком будущем. По словам ректора, открывшийся весной этого года Центр арабского языка и культуры после ремонта разместится в просторной, соответствующе оборудованной аудитории на одном из этажей университета. В ходе визита гостям представилась возможность познакомиться с филиалом ПГЛУ в Учкекене, с достопримечательностями Кавказских Минеральных Вод и Карачаево-Черкесии. Как и было запланировано, делегация посетила мечеть, а также с удовольствием отдохнула в Домбае.

В первый день визита делегация встречалась и с руководителем административного аппарата города-курорта Пятигорска.

В мэрии президента Асьютского университета профессора Эззата Абдалла Ахмед Абдель Рахмана и профессора Салаха Хасанеин Мохаммед Абу Эль Хауа приветствовали: руководитель администрации города Олег Бондаренко и заместитель руководителя администрации Пятигорска Геннадий Зайцев. Обращаясь к гостям, Олег Бондаренко, в частности, подчеркнул:

— Традиции дружбы между странами были заложены еще во времена СССР и сейчас очень приятно, что наши отношения получают новый виток развития. Город вносит свою частицу в объединение мира. И здорово, когда молодежи предоставляется возможность общаться и находить язык взаимопонимания.

Подводя итоги, руководство ПГЛУ высказало удовлетворенность достигнутыми договоренностями, а сами гости, впервые побывавшие на Северном Кавказе, отметили здешнее гостеприимство и увезли с собой самые благоприятные впечатления. Насколько известно, намеченные планы начнут реализовываться уже осенью текущего года.

НА СНИМКЕ: момент встречи.

Фото Екатерины ЕФИМОВОЙ.

Официально

ПОСТАНОВЛЕНИЕ
РУКОВОДИТЕЛЯ АДМИНИСТРАЦИИ ГОРОДА ПЯТИГОРСКА СТАВРОПОЛЬСКОГО КРАЯ

от 06.08.2007 г. № 3718

«О порядке ликвидации аварийных ситуаций на бесхозяйных участках тепловых сетей в городе Пятигорске»

В целях ликвидации аварийных ситуаций на бесхозяйных участках тепловых сетей в городе Пятигорске в период передачи их в муниципальную собственность, руководствуясь Бюджетным кодексом РФ, частью 3 статьи 73 Закона РФ от 06.07.1991 г. № 1550-1 (в ред. от 17.04.2006 г.) «О местном самоуправлении в Российской Федерации», п.п. 4 п. 1 статьи 16 Федерального закона от 06.10.2003 г. № 131-ФЗ «Об общих принципах организации местного самоуправления в Российской Федерации», Уставом города Пятигорска,

ПОСТАНОВЛЯЮ:

1. Установить, что:

1.1. Ликвидация аварийных ситуаций на бесхозяйных участках тепловых сетей в период передачи их в муниципальную собственность осуществляется за счет средств бюджета города Пятигорска.

1.2. Ликвидацию аварийных ситуаций на бесхозяйных участках тепловых сетей осуществляет подрядная организация, привлеченная на основании договора либо муниципального контракта, заключенного в порядке, установленном Федеральным законом от 21.07.2005 г. № 94-ФЗ «О размещении заказов на поставки товаров, выполнение работ, оказание услуг для государственных и муниципальных нужд».

1.3. Функции заказчика по ликвидации аварийных ситуаций на бесхозяйных участках тепловых сетей осуществляет МУ «Управление жилищно-коммунального хозяйства администрации города».

1.4. Перечень бесхозяйных участков тепловых сетей определяется Актами обследования бесхозяйных тепловых сетей, составленных с участием представителей МУ «Управление жилищно-коммунального хозяйства администрации города», теплоснабжающих организаций и организаций, осуществляющих управление, содержание и ремонт многоквартирных жилых домов.

1.5. Факт аварийных ситуаций на бесхозяйных участках тепловых сетей устанавливается комиссией с участием представителей МУ «Управление жилищно-коммунального хозяйства администрации города» и теплоснабжающих организаций.

1.6. Ликвидация аварийных ситуаций на бесхозяйных участках тепловых сетей осуществляется в установленные действующими нормативами сроки.

1.7. Оплата работ по ликвидации аварийных ситуаций на бесхозяйных участках тепловых сетей в городе Пятигорске осуществляется на основании актов выполненных работ КС-2, КС-3 в пределах средств, предусмотренных в бюджете города Пятигорска на текущий финансовый год.

2. МУ «Управление жилищно-коммунального хозяйства администрации города»:

сформировать комиссию по установлению фактов аварийных ситуаций на бесхозяйных участках тепловых сетей, согласно п.п. 1.5. настоящего постановления;

представлять в финансовое управление администрации города Пятигорска заявки на оплату работ по каждому факту аварийных ситуаций на бесхозяйных участках тепловых сетей;

направлять в финансовое управление администрации города Пятигорска заявку на финансирование работ по ликвидации аварийных ситуаций на бесхозяйных участках тепловых сетей на очередной финансовый год.

3. Контроль за выполнением настоящего постановления возложить на первого заместителя руководителя администрации города Пятигорска Вишневского Ю. А.

4. Настоящее постановление вступает в силу со дня его подписания.

О. Н. БОНДАРЕНКО, руководитель администрации города Пятигорска.

Колонка прокуратуры

ИЗ-ПОД СТРАЖИ ОСВОБОЖДЕН

Как уже ранее сообщалось, отстаивая принципиальную позицию о несправедливом назначении наказания Сергею Багаевскому (признанного Пятигорским городским судом виновным в совершении преступления, предусмотренного ч. 3 ст. 158 Уголовного кодекса Российской Федерации — хищение чужого имущества с незаконным проникновением в жилище), 18.04.2007 года прокуратурой Пятигорска на имя прокурора Ставропольского края направлен проект надзорного представления в президиум Ставропольского краевого суда с просьбой о назначении осужденному условной меры наказания.

13.06.2007 года указанной надзорной инстанцией представление прокурора Ставропольского края удовлетворено. Приговор Пятигорского городского суда и кассационное определение Судебной коллегии по уголовным делам Ставропольского краевого суда изменены — С. Багаевскому назначена условная мера наказания, последний освобожден из-под стражи в зале суда.

НИРВАНА ДО ДОБРА НЕ ДОВЕДЕТ

18 июня 2007 года приговором Пятигорского городского суда Ирина Михайлина признана виновной в совершении преступления, предусмотренного ч. 1 ст. 232 Уголовного кодекса Российской Федерации — организация и содержание притона для потребления наркотических средств.

Как установлено в ходе предварительного следствия, Ирина с ноября 2006 года по апрель 2007 года предоставляла квартиру своим знакомым для потребления незаконно изготовленного ею наркотического средства — экстракт маковой соломы.

Обвиняемая свою вину в совершении данного преступления признала в полном объеме и по окончании следствия заявила ходатайство о рассмотрении судом уголовного дела в особом порядке.

Пресс-служба прокуратуры Пятигорска.

Программа адресной помощи

Ирина ЗАПАРИВАННАЯ, наш корр.

КАПРЕМОНТ ЗА СЧЕТ ФОНДА

МОГУТ СДЕЛАТЬ ЖИТЕЛИ, ВОВРЕМЯ ПОДАВШИЕ ДОКУМЕНТЫ

Протекающие крыши и осыпающиеся фундаменты, изношенные сети и отсыревшие подвалы — проблем, связанных с капитальным ремонтом, достаточно много практически в каждом многоквартирном доме. Но как быть населению, на которое новый Жилищный кодекс возлагает тяжкое бремя содержания мест общего пользования, порой доведенных до критического состояния? Жители, быть может, и рады самостоятельно взяться за управление домом, но пугает его неухоженность и слишком высокие суммы необходимых затрат.

РЕШАЕТ проблему, достигшую всероссийского масштаба, не так давно принятый Федеральный закон «О фонде содействия реформированию жилищно-коммунального хозяйства». Он гарантирует финансовую поддержку региональных адресных программ по проведению капитального ремонта многоквартирных домов и переселения граждан из аварийного жилищного фонда на период 2008—2011 г. г. Фонд состоит из 240 млрд. рублей, которые предстоит распределить по регионам. Перечисление денежных средств будет осуществляться на расчетные счета ТСЖ или управляющих компаний согласно сметам на необходимые работы. Перспективы обнадеживающие, особенно для тех, кто устал жаловаться на жестокую участь дома и пытаться по-иному устроить его судьбу. Оперативно отреагировало на открывающиеся возможности руководство Пятигорска, активно начав работу по разработке адресной программы. Ведь чем больше жилых многоквартирных домов города в нее войдет, тем больше средств будет получено и застаревших проблем решено. О том, что же нужно предпринять в самые кратчайшие сроки, состоялся разговор заместителя председателя Думы Пятигорска Дмитрия Ворошилова во время встречи с представителями многоквартирных домов.

Одним из условий предоставления финансовой поддержки за счет средств государственной корпорации — Фонда содействия реформированию ЖКХ является содействие на местах созданию управляющих организаций и Товариществ собственников жилья. При этом участие муниципальных предприятий в управлении жилыми домами сводится к минимуму.

Как же выглядит Пятигорск в этом отношении? На данный момент времени здесь работает 128 ТСЖ и ЖСК, и процесс их создания продолжается. Органы местного самоуправления проводят работу в отношении выбора собственниками помещений того или иного способа управления жилыми многоквартирными домами. Сейчас прорабатывается положение о введении реестра управляющих организаций и их добровольной сертификации. Компании, которые способны качественно и надежно справляться со своими обязанностями, будут рекомендованы собственникам помещений при выборе способа управления. Совместно с органами местной власти они должны регулярно отчитываться перед своими жителями о проведенных работах. В случае же выявления фактов недобросовестности и нарушений договорных отношений такие управленцы будут исключаться из реестра, а население об этом информироваться. Так что компании будут заинтересованы в сохранении своей репутации. В то же время местные органы власти не отстраняются от забот жителей, стремясь защищать их интересы в условиях жестких рыночных отношений. В настоящее время разработана городская программа поддержки и развития товариществ собственников жилья, жилищных и жилищно-строительных кооперативов в Пятигорске, принятие которой планируется в сентябре 2007 года на очередном заседании городской Думы. Это станет еще одним стимулом для развития этих способов управления.

Во время встречи с Дмитрием Ворошиловым жителей заинтересовало, какие же управляющие компании готовы пройти добровольную сертификацию и открыто сотрудничать с местными органами самоуправления. Так, было заявлено, что в городе уже работают с положительной стороны зарекомендовавшие себя: ООО «УК «Коммунальщик», ООО «Эксплуатационно-строительная компания № 1», ООО «УК ПРЭУ-10», ООО «Жилищно-строительная компания» и др. Жители, в силу своей инертности или же по другим причинам не избравшие способ управления своим многоквартирным домом, все равно должны будут подчиниться требованиям Жилищного кодекса. Им попросту определят управляющую компанию по итогам конкурса, планируемого провести в ближайшее время органами местного самоуправления. Согласно Закону в программе на получение финансовой помощи на капитальный ремонт могут участвовать дома, где избрана либо управляющая компания, либо ТСЖ.

Однако самое главное для получения финансирования капремонта многоквартирных домов — это наличие программы адресной помощи. Сформировать ее еще предстоит. Участие в программе носит заявительный характер. Это означает, что собственники жилых помещений должны подать заявку на основании решения общего собрания. В силу закона в обязательном порядке принимается решение и о софинансировании работ собственниками жилья, составляющее не менее пяти процентов от их стоимости. Администрация и Дума Пятигорска, в свою очередь, планируют заложить в бюджет города на 2008 год и последующие годы средства на долевое финансирование адресной программы по проведению капитального ремонта многоквартирных домов.

Одним из непременных условий получения средств на капремонт является формирование земельных участков под многоквартирными домами, затраты на которые полностью берет на себя город. Этот процесс запущен давно и особой тревоги не вызывает.

Итак, участие в программе, обещающей за довольно короткий срок привести многоквартирные дома в порядок, требует от жильцов всего-навсего проведения общего собрания с принятием нескольких решений: о выборе способа управления домом; об участии в программе; о софинасировании капремонта; о межевании земельного участка. Подготовку остальной документации берут на себя органы местного самоуправления и муниципального предприятия, которые после выполнения собственниками помещений многоквартирных домов вышеуказанных требований, оформленных протоколом общего собрания, приступают к обследованию состояния многоквартирного дома, осмечиванию необходимых работ и подготовке проектно-сметной документации. При этом затраты в большей степени ложатся на местный бюджет. Формирование документации должно быть завершено к октябрю 2007 года с тем, чтобы Пятигорску в числе первых попасть на финансирование капремонта уже в 2008 году.

ДУМА и администрация города настоятельно призывают жителей активно включаться в программу софинансирования капремонта, ведь основную нагрузку по оформлению документации местные органы власти добровольно берут на себя. Помощь, в которой нуждаются собственники помещений, готовы оказать заместитель председателя Думы Пятигорска Дмитрий Ворошилов (тел. 97-32-21) и генеральный директор МУП «Управление жилым фондом» Алексей Раздобудько (тел. 33-29-69). На сегодняшний день в рабочую группу по подготовке адресной программы по капитальному ремонту многоквартирных домов города, созданной 17 июля 2007 г. распоряжением главы Пятигорска, обратились представители порядка 50 многоквартирных домов, но это лишь незначительная часть от имеющегося в городе жилищного фонда. Поэтому пассивность и равнодушие жителей, от которых требуется лишь заявить о готовности получать федеральную поддержку, могут оставить дом в том же неухоженном состоянии, в котором он пребывает. Тогда уж пенять не на кого, кроме как на свою нерасторопность и безынициативность.

Распоряжением главы города — председателя Думы Пятигорска от 11.07.07 № 144-РГ создана рабочая группа по подготовке и разработке муниципальной адресной программы по проведению капитального ремонта многоквартирных домов на территории муниципального образования города-курорта Пятигорска.

Включение многоквартирных домов в муниципальную программу носит заявительный характер.

За информацией по вопросу представления необходимой документации председателям ТСЖ, ЖСК, домовых комитетов, управляющих компаний обращаться к руководителю рабочей группы, заместителю председателя Думы Пятигорска ***Дмитрию Юрьевичу Ворошилову. Телефон для справок: 97-32-21. Приемные дни: четверг с 15.00.***

Предварительная запись на прием осуществляется в кабинете № 709 в отделе общей и организационной работы Думы Пятигорска в здании администрации города, телефон ***97-32-04.***

Политликбез

ЕСТЬ МНЕНИЕ

ПАРТИЯ ПУТИНА

УЖЕ висящие в регионах рекламные щиты партий пополнит агитационная продукция «Единой России». На этой неделе в региональные отделения «Единой России» отправятся макеты билбордов с двумя слоганами: «Партия Путина — «Единая Россия» и «План Путина — «Единая Россия», рассказал источник в центральном исполкоме партии. На щитах помимо лозунгов будет размещена символика партии. Другой источник в партийном руководстве уточняет, что общий тираж плакатов — 3500—4000.

Источник объясняет, что решение было принято для мобилизации тех россиян, кто поддерживает президента, его курс и его дела. Пока из тех, кто голосует за президента, 80 проц. ассоциируют себя с «Единой Россией», а 10—15 проц. — все-таки со «Справедливой Россией», сетует единоросс. // *«Газета.Ru»*

ЕСТЬ МНЕНИЕ

ЕСЛИ Владимир Путин, покинув пост в 2008 году, снова выдвинет свою кандидатуру на президентских выборах 2012 года, то, по данным опроса, проведенного Левада-центром, он имеет шанс победить в первом туре.

Предположения о том, что Владимир Путин выдвинет свою кандидатуру на президентских выборах, возникли, когда он стал решительно отказываться пойти на третий срок. Действующая российская Конституция позволяет занимать высший пост в государстве не более двух раз, однако речь в ней идет только о двух четырехлетних сроках подряд. Про возможность вернуться на пост президента в Основном законе ничего не сказано, что делает участие бывшего главы государства в президентских выборах вполне легитимным. Новую порцию пищи для предположений о том, что Путин поступит именно так, дала победа России в борьбе за право провести в Сочи зимние Олимпийские игры 2014 года. В речи президента, адресованной Международному олимпийскому комитету, сквозила уверенность, что власть до этого времени не выскользнет из надежных рук.

По итогам опроса если Путин действительно решит вернуться на пост президента, то двери для него будут открыты. Голосовать за нынешнего президента согласились 52 проц. опрошенных, принципиально против него высказывались 10 проц. респондентов.

Кстати, за последний год идея снова выбрать Путина в 2012 году приобрела новых сторонников.

К тому же большинству граждан жаль, что Путин уйдет в 2008 году. 34 проц. сказали социологам, что им очень жаль, 29 проц. — что скорее жаль. Только четверть опрошенных (25 проц.) заявили, что не испытывают по поводу ухода Путина особых чувств и что это нормально.

Более детальные вопросы об особенностях правления Путина показали, что граждане ценят его за то, что он оказывает на все происходящее в стране сильное влияние и к тому же располагает об этом достоверной информацией. Что касается представлений президента о государстве, то 61 проц. граждан считают их полными и объективными.

ТРЕНИРУЕТСЯ... ЦИК РФ

АВГУСТ в Центризбиркоме стал месяцем широкомасштабных предвыборных учений. Так, на прошлой неделе в комиссии прошли тренировочные выборы депутатов Госдумы. Два дня спустя на том же участке прошла тренировка по взаимодействию сотрудников МВД и членов избирательных комиссий в день голосования.

А на данный момент ЦИК РФ начал проведение общероссийской тренировки по использованию Государственной автоматизированной системы (ГАС) «Выборы».

Главная цель испытаний — проверка готовности системы к намеченным на 2 декабря выборам депутатов Госдумы пятого созыва. Тренировка продлится до 24 августа, в ней примут участие избирательные комиссии всех субъектов РФ.

Особенность тренировки в том, что она включает в себя все этапы избирательного процесса, а именно: подготовку к проведению условного дня голосования, непосредственно проведение условного дня голосования и подведение итогов, в том числе определение результатов условных выборов.

ГАС «Выборы» — это уникальная электронная система, которая позволяет комплексно решать задачи организации избирательного процесса — начиная с учета избирателей и заканчивая статистической обработкой результатов выборов. С помощью системы становится возможным подведение итогов голосования практически в режиме реального времени, даже учитывая географические и демографические факторы современной России.

22 августа в Центризбиркоме состоится совещание председателей избирательных комиссий всех субъектов РФ.

АКТИВНОСТЬ — ЗАЛОГ ВЫДВИЖЕНИЯ

ШАНСЫ попасть в избирательный список единороссов на выборах в Думу есть у наиболее активных членов партии, считает спикер Госдумы, председатель партии «Единая Россия» Борис Грызлов.

«Уже сегодня могу сказать, что прослеживается четкая тенденция: известностью, популярностью и уважением граждан пользуются люди, которые наиболее активны в партийной жизни, которые работают над укреплением и развитием «Единой России», — сказал лидер.

Грызлов сообщил, что в регионах партия совместно с ВЦИОМ провела опрос общественного мнения, чтобы выявить «членов партии — лидеров общественного мнения в регионах». По его словам, социологические данные помогут членам партии при внутрипартийном голосовании и определении кадрового резерва, из которого будет формироваться федеральный избирательный список партии на выборах в Госдуму.

ГОЛОСОВАТЬ, КАК ВЕЛИТ КПРФ

КПРФ обяжет всех депутатов-коммунистов, которые пройдут в Госдуму на предстоящих в декабре выборах, голосовать так, как скажет партия, заявил в четверг на пресс-конференции в Москве лидер Компартии Геннадий Зюганов.

«Мы возьмем обещание с каждого депутата, который будет избран, что они будут голосовать так, как решит партийное руководство», — сказал он.

Зюганов не исключил, что в партийный регламент будут внесены изменения, которые обяжут каждого депутата от партии четко соблюдать партийную дисциплину.

Помимо этого стало известно, что коммунисты определятся с кандидатом в Президенты РФ, выборы которого предстоят в марте 2008 года, на съезде.

«Мы решение примем на съезде, который у нас состоится 22 сентября», — сказал Зюганов, добавив при этом, что его кандидатуру уже поддержали съезд депутатов-коммунистов всех уровней Центрального округа, который прошел накануне, и актив Северного Кавказа.

В то же время он сообщил, что лично предлагал обсуждать девять кандидатур, в том числе кандидатуру его заместителя Ивана Мельникова, депутата Николая Харитонова и академика Жореса Алферова.

«Надо идти сильной и большой командой на президентские выборы», — говорит Зюганов.

ЛИКВИДИРОВАТЬ ФОМС

ПРЕДСЕДАТЕЛЬ Совета федерации выступает за ликвидацию Фонда обязательного медицинского страхования (ФОМС), поскольку считает это ведомство «кормушкой для коррупции». «Надо ликвидировать ФОМС, поскольку он сейчас является кормушкой для коррупционеров, для компаний, участвующих в программе льготного лекарственного обеспечения», — сказал он, выступая перед депутатами законодательного собрания Башкирии. По мнению Миронова, государство должно финансировать здравоохранение в России напрямую, перечислениями из федерального бюджета. «Здравоохранение — обязанность государства, и государство должно его финансировать напрямую из федерального бюджета, в том числе и программу льготного лекарственного обеспечения», — считает он. Миронов в очередной раз выступил за отставку главы Минздравсоцразвития Михаила Зурабова, заявив, что тому «не место в системе здравоохранения». «У меня есть твердое ощущение, что в разгар избирательной кампании произойдет показательная отставка Зурабова», — сказал он. // *РИА «Новости»*

«ВЕЛИКАЯ РОССИЯ»

ПАРТИЯ депутата Госдумы Андрея Савельева «Великая Россия» создана весной этого года. Учредительный съезд «Великой России» прошел 5 мая. Численность партии сегодня — около 59 тысяч человек, региональные отделения созданы в 62 субъектах РФ. Лидер партии Андрей Савельев в Госдуму четвертого созыва избирался от блока «Родина» (народно-патриотический союз). В конце прошлого года партия «Родина» перестала самостоятельно существовать и вместе с Российской партией пенсионеров и Российской партии жизни вошла в новую партию — «Справедливая Россия» (СР). Перед этим депутата Госдумы Дмитрия Рогозина на посту руководителя «Родины» сменил Александр Бабаков, который теперь является одним из руководителей СР.

По информации «Великой России», более 70 проц. членов партии составляют бывшие члены «Родины», которой руководил Рогозин. В планах партии — увеличить численность до 100 тысяч человек.

Подготовила Елена ВОРОНОВА.

Официально

ПОСТАНОВЛЕНИЕ
РУКОВОДИТЕЛЯ АДМИНИСТРАЦИИ ГОРОДА ПЯТИГОРСКА СТАВРОПОЛЬСКОГО КРАЯ

от 03.08.2007 г. № 3682

«О порядке получения разрешения на организацию проведения фейерверков с использованием пиротехнических изделий IV—V классов в соответствии с национальным стандартом на территории города Пятигорска»

В соответствии с решением Думы города Пятигорска от 28.06.2007 года № 95-16 ГД «Об утверждении Положения о порядке и правилах организации и проведения массовых мероприятий с устройством фейерверков и применением других пиротехнических средств на территории города Пятигорска», в целях обеспечения пожарной безопасности, защиты жизни и здоровья граждан при проведении фейерверков с использованием пиротехнических изделий IV—V классов в соответствии с национальным стандартом,

ПОСТАНОВЛЯЮ:

1. Утвердить:

1.1. Порядок получения разрешения на организацию проведения фейерверка с использованием пиротехнических изделий IV—V классов в соответствии с национальным стандартом (далее — профессиональный фейерверк) на территории города Пятигорска, согласно приложению № 1.

1.2. Форму Разрешения на проведение профессионального фейерверка, согласно приложению № 2.

2. Обязанности по определению возможности проведения профессионального фейерверка возложить на муниципальное учреждение «Управление по делам ГО и ЧС города Пятигорска».

3. Муниципальному учреждению «Управление по делам ГО и ЧС города Пятигорска» (В. В. Песоцкий) при определении возможности проведения профессиональных фейерверков строго руководствоваться решением Думы города Пятигорска от 28.06.2007 года № 95-16 ГД «Об утверждении Положения о порядке и правилах организации и проведения массовых мероприятий с устройством фейерверков и применением других пиротехнических средств на территории города Пятигорска».

4. Данное постановление опубликовать в средствах массовой информации.

5. Контроль выполнения требований настоящего постановления оставляю за собой.

6. Настоящее постановление вступает в силу со дня его подписания.

О. Н. БОНДАРЕНКО,
руководитель администрации города Пятигорска.

Приложение № 1
к постановлению руководителя
администрации города Пятигорска
от 03.08.2007 г. № 3682

Порядок получения разрешения на организацию проведения фейерверков с использованием пиротехнических изделий IV—V классов в соответствии с национальным стандартом на территории города Пятигорска

1. Для получения разрешения на организацию проведения фейерверка с использованием пиротехнических изделий IV—V классов в соответствии с национальным стандартом на территории города Пятигорска (далее — профессиональный фейерверк), его организатор:

1.1. Подает в муниципальное учреждение «Управление по делам ГО и ЧС города Пятигорска» не менее чем за 10 рабочих дней до намеченной даты проведения профессионального фейерверка письменное обращение.

1.2. В письменном обращении указываются следующие сведения:

— полное наименование, юридический и фактические адреса юридического лица — организатора профессионального фейерверка, Ф. И. О. руководителя и не менее двух номеров контактных телефонов (для организатора профессионального фейерверка — физического лица — фамилию, имя, отчество, домашний адрес и не менее двух номеров контактных телефонов);

— вид мероприятия;

— дата, место, время начала и окончания публичного мероприятия, в том числе проведения профессионального фейерверка;

— предполагаемое число участников публичного мероприятия;

— калибр и количество пиротехнических средств, предназначенных для проведения профессионального фейерверка;

— данные об организации — исполнителе профессионального фейерверка (полное наименование, юридический и фактический адрес, ФИО руководителя, номера телефонов, факса);

— дату подачи, подписи организаторов и их уполномоченных.

Письменное обращение должно также содержать обязательство организатора профессионального фейерверка принять меры, обеспечивающие безопасность его проведения.

1.3. К письменному обращению прилагаются копии следующих документов, касающихся деятельности организации — исполнителя профессионального фейерверка:

— свидетельства о государственной регистрации;

— лицензии на право деятельности по распространению пиротехнических изделий IV—V классов в соответствии с национальным стандартом, в том числе по организации проведения фейерверков с использованием пиротехнических изделий;

— приказа руководителя о назначении ответственных лиц за проведение профессионального фейерверка и соблюдение мер безопасности;

— удостоверений специалистов — пиротехников, аттестованных в установленном порядке на право обращения с пиротехническими изделиями при хранении, перевозках, торговле; подготовки и проведения фейерверков; создания специальных (пиротехнических) эффектов; руководство показами фейерверков;

— сертификата соответствия на пиротехническую продукцию и пусковые устройства;

— документов, подтверждающих пригодность используемого автотранспорта к перевозке пиротехнических изделий IV — V классов;

— договора на проведение профессионального фейерверка;

— подписанной руководителем схемы размещения пиротехнических средств с нанесением прогнозируемой опасной зоны, подъездных дорог, прилегающих зданий и сооружений, инженерных сетей и коммуникаций, мест размещения зрителей.

2. Организатору профессионального фейерверка не может быть отказано в приеме письменного обращения, если оно отвечает всем требованиям пунктов 1.1. — 1.3. настоящего Порядка.

3. Муниципальное учреждение «Управление по делам ГО и ЧС города Пятигорска» при получении письменного обращения организатора профессионального фейерверка регистрирует его поступление с указанием даты и времени получения.

По требованию организатора профессионального фейерверка лицо, ответственное за приемку обращений в муниципальном учреждении «Управление по делам ГО и ЧС города Пятигорска», на копии обращения письменно подтверждает дату и время его получения.

4. Муниципальное учреждение «Управление по делам ГО и ЧС города Пятигорска» рассматривает письменное обращение по вопросам условий и порядка проведения профессионального фейерверка, готовит проект разрешения и представляет на подпись первому заместителю руководителя администрации города.

Письменное обращение рассматривается и согласовывается в течение 5 дней, по истечении которых организаторы или их уполномоченные уведомляются о принятом решении (о разрешении или об отказе в разрешении) и им под роспись вручается его копия.

После подписания разрешения Управление по делам ГО и ЧС города оповещает о дате, времени и месте проведения профессионального фейерверка ОГПС-2 ГУ МЧС России по Ставропольскому краю, Службу на КМВ УФСБ по Ставропольскому краю и Управление внутренних дел по городу Пятигорску.

5. Организаторы профессионального фейерверка — предприятия, организации и учреждения, деятельность которых описана в разделах Н и О «Общероссийского классификатора видов экономической деятельности» (ОК 029 — 2001 (КДЕС Ред. 1)), могут получить разрешение на организацию проведения профессионального фейерверка сроком на один месяц с дальнейшей пролонгацией (на такой же срок) при представлении дополнительно к документам, указанным в пунктах 1.1. — 1.3. настоящего Порядка, письменного обязательства их руководителя организовывать профессиональные фейерверки только в период времени с 7 до 23 часов, на одной и той же согласованной территории и силами той согласованной организации — исполнителя, с кем у него заключен договор на проведение профессионального фейерверка.

В случае изменения места проведения профессионального фейерверка или заключения договора на проведение профессионального фейерверка с другой организацией — исполнителем, руководитель предприятия, организации и учреждения организатора профессионального фейерверка обязан получить новое разрешение на организацию проведения профессионального фейерверка, в соответствии с настоящим Порядком.

6. Решение об отказе в разрешении на организацию проведения профессионального фейерверка может быть принято по следующим основаниям:

— письменное обращение не соответствует требованиям пунктов 1.1. — 1.3. настоящего Порядка;

— имеется решение о запрете или отмене публичного мероприятия, в рамках которого планировалось проведение профессионального фейерверка, принятое в соответствии с действующим законодательством;

— организаторы планируют проведение публичного мероприятия, в рамках которого планировалось проведение профессионального фейерверка, с нарушением установленного порядка его организации и проведения;

— организаторы уклоняются либо отказываются от согласования проведения профессионального фейерверка или выполнения требований о мерах, обеспечивающих безопасность его проведения;

— организаторы указали в письменном обращении сведения, не соответствующие действительности;

— проведение профессионального фейерверка создает помехи для работы общественного транспорта, служб жизнеобеспечения города.

Решение об отказе в разрешении на проведение профессионального фейерверка может быть обжаловано в установленном судебном порядке.

В. А. ВЕРЕТЕННИКОВ,
исполняющий обязанности заместителя руководителя администрации города Пятигорска.

ПОСТАНОВЛЕНИЕ
РУКОВОДИТЕЛЯ АДМИНИСТРАЦИИ ГОРОДА ПЯТИГОРСКА СТАВРОПОЛЬСКОГО КРАЯ

от 20.08.2007 г. № 3857

«О внесении дополнений и изменений в постановление руководителя администрации города Пятигорска от 13.08.2007 года № 3777 «О проведении конкурса по отбору хозяйствующих субъектов для заключения договоров транспортного обслуживания населения города Пятигорска на городских автобусных маршрутах и заключения администрацией города Пятигорска договоров транспортного обслуживания населения города Пятигорска на городских автобусных маршрутах»

Руководствуясь законом Ставропольского края от 1 августа 2000 г. № 34-кз «О порядке наделения органов местного самоуправления отдельными государственными полномочиями Ставропольского края и порядке контроля за их реализацией», во исполнение Временных Правил перевозок пассажиров и багажа автомобильным транспортом в Российской Федерации, утвержденных Министерством транспорта Российской Федерации 29.09.1997 года, закона Ставропольского края № 69-КЗ от 30.11.2001 года «Об организации пассажирских перевозок автомобильным и городским, пригородным электрическим транспортом в Ставропольском крае», в целях урегулирования рынка транспортных услуг в г. Пятигорске, обеспечения безопасности дорожного движения и качества транспортного обслуживания городских маршрутов

ПОСТАНОВЛЯЮ:

1. Внести в постановление руководителя администрации города Пятигорска от 13.08.2007 года № 3777 «О проведении конкурса по отбору хозяйствующих субъектов для заключения договоров транспортного обслуживания населения города Пятигорска на городских автобусных маршрутах и заключения администрацией города Пятигорска договоров транспортного обслуживания населения города Пятигорска на городских автобусных маршрутах» следующие дополнения и изменения:

1.1. Дополнить пунктом 1.1. следующего содержания: «Определить организатором конкурса по отбору хозяйствующих субъектов для заключения договоров транспортного обслуживания населения города Пятигорска на городских автобусных маршрутах и заключения администрацией города Пятигорска договоров транспортного обслуживания населения города Пятигорска на городских автобусных маршрутах отдел городского транспорта и связи администрации города Пятигорска (357500, г. Пятигорск, площадь Ленина, 2, Администрация города Пятигорска, кабинет 404, телефон 33-71-27, www.pyatigorsk.org)»;

1.2. Дополнить пунктом 1.2. следующего содержания: «Утвердить выставляемые на конкурс по отбору хозяйствующих субъектов для заключения договоров транспортного обслуживания населения города Пятигорска на городских автобусных маршрутах и заключения администрацией города Пятигорска договоров транспортного обслуживания населения города Пятигорска городские маршруты, составляющие в целом городскую маршрутную сеть, в качестве единого лота конкурса»;

1.3. В пункт 4.1. внести изменения, дополнив после слов «14 сентября 2007 года» фразой «с 9.00 до 18.00 часов»;

1.4. В пункте п. 5 постановления исключить слова — «групп городских маршрутов (лотов)»;

1.5. Дополнить пунктом 1.6. следующего содержания: «Утвердить форму заявки на участие в конкурсе по отбору хозяйствующих субъектов для заключения договоров транспортного обслуживания населения города Пятигорска на городских автобусных маршрутах и заключения администрацией города Пятигорска договоров транспортного обслуживания населения города Пятигорска на городских автобусных маршрутах отдел городского транспорта и связи администрации города Пятигорска (приложение 3)»;

1.6. Пункт 7 постановления отменить;

1.7. В пункте 3.6. приложения № 2 к постановлению слова — «Журнала учета путевых листов» заменить на фразу «Билетно-кассовых листов»;

1.8. В пункте 4.3. приложения № 2 к постановлению — «Предъявить Исполнителю требование об уплате штрафа в соответствии с подпунктами 5.2., 5.3. настоящего договора» исключить;

1.9. Пункты 5.2. и 5.3. приложения № 2 к постановлению исключить;

1.10. В пункте 8.1. приложения № 2 слова — «города Ставрополя» заменить на фразу «города Пятигорска»;

1.11. Пункт 7 приложения 2.1. отменить;

2. Общему отделу администрации города Пятигорска (Копылова С. В.) опубликовать в средствах массовой информации на официальном сайте Интернет администрации города Пятигорска www.pyatigorsk.org данное постановление;

3. Контроль за исполнением данного постановления оставляю за собой.

4. Настоящее постановление вступает в силу со дня его подписания.

О. Н. БОНДАРЕНКО,
руководитель администрации города Пятигорска.

Приложение
к постановлению руководителя
администрации города Пятигорска
от 20.08.2007 г. № 3857

ЗАЯВКА
НА УЧАСТИЕ В КОНКУРСЕ ПО ОТБОРУ ХОЗЯЙСТВУЮЩИХ СУБЪЕКТОВ ДЛЯ ЗАКЛЮЧЕНИЯ ДОГОВОРОВ ТРАНСПОРТНОГО ОБСЛУЖИВАНИЯ НАСЕЛЕНИЯ ГОРОДА ПЯТИГОРСКА НА ГОРОДСКИХ АВТОБУСНЫХ МАРШРУТАХ

_____
(организационно-правовая форма, идентификационный номер налогоплательщика, наименование/фирменное наименование
юридического лица или Ф.И.О., данные документа, удостоверяющего личность индивидуального предпринимателя)

(место нахождения, почтовый адрес юридического лица или место жительства индивидуального предпринимателя)

(номер телефона)

заявляет об участии в конкурсе по отбору хозяйствующих субъектов для заключения договоров транспортного обслуживания населения города Пятигорска

(объект конкурса согласно лоту)

С порядком проведения конкурса по отбору хозяйствующих субъектов для заключения договоров транспортного обслуживания населения города Пятигорска на городских автобусных маршрутах и содержанием договора транспортного обслуживания населения города Пятигорска на городских автобусных маршрутах ознакомлен и согласен:

(полное наименование заявителя)

В случае признания победителем конкурса обязуюсь подписать договор транспортного обслуживания населения города Пятигорска на городских автобусных маршрутах в установленные сроки и исполнять его в соответствии с требованиями договора и действующего законодательства.

Достоверность сведений, указанных в настоящей заявке и прилагаемых к ней документах, гарантирую.

К заявке прилагаются следующие документы:

1) выписка из Единого государственного реестра юридических лиц (для юридического лица), выписка из Единого государственного реестра индивидуальных предпринимателей (для индивидуального предпринимателя): _____

(наименование и реквизиты документов, количество листов)

2) документы, предусмотренные пунктом 3 раздела IV Положения о порядке проведения конкурса по отбору хозяйствующих субъектов для заключения договоров транспортного обслуживания населения города Пятигорска на городских автобусных маршрутах и заключения администрацией города Пятигорска договоров транспортного обслуживания населения города Пятигорска на городских автобусных маршрутах, или заверенные в установленном порядке копии таких документов: _____

(наименование и реквизиты документов, количество листов)

3) опись представленных документов.

(должность руководителя юридического лица/индивидуальный предприниматель)

(подпись) (Ф.И.О.)

« ___ « _____ 200__ г.

М.П.

В. А. ВЕРЕТЕННИКОВ,
исполняющий обязанности заместителя руководителя администрации города Пятигорска.

ОБЪЯВЛЕНИЯ ● РЕКЛАМА ● ОБЪЯВЛЕНИЯ ● РЕКЛАМА ● ОБЪЯВЛЕНИЯ ● РЕКЛАМА ● ОБЪЯВЛЕНИЯ ● РЕКЛАМА ● ОБЪЯВЛЕНИЯ ● РЕКЛАМА ● ОБЪЯВЛЕНИЯ ● ОБЪЯВЛЕНИЯ ● РЕКЛАМА ● ОБЪЯВЛЕНИЯ ●

Тел. рекламного отдела 33-09-13.

Пятигорский Фонд реабилитации ветеранов локальных войн и вооруженных конфликтов выражает благодарность депутату краевой Думы, руководителю краевой фракции ВПП «Единая Россия» ***Дмитрию Аркадьевичу Еделеву*** за оказанную помощь в проведении 2 августа 2007 г. 77-й годовщины Воздушно-десантных войск.

В *МУП «Пятигорскпассажиравтотранс»* приглашаются на работу водители категории «Д».
Обращаться по адресу: ***Пятигорск, ул. Первомайская, 132, тел. 37-05-53, 33-71-27.***

337/П
Сдается в АРЕНДУ
Новое нежилое помещение с евроремонтом, площадью 120 кв. м, 4 кабинета, 2 отд. выхода, 2 санузла, душ, Интернет, т/ф, охран. сигнализация.
Тел. (8793) 33-63-62, 8 (928) 340-45-42.
г. Пятигорск, Белая Ромашка, ул. Московская, 34а.

Обратите внимание

СОЦСТРАХ ГАРАНТИРУЕТ

Фонд социального страхования Российской Федерации доводит до вашего сведения, что 21 июля 2007 года Президентом Российской Федерации был подписан Федеральный закон от 21.07.2007 № 183-ФЗ «О бюджете Фонда социального страхования Российской Федерации на 2008 год и на плановый период 2009 и 2010 годов» (далее — Закон), который опубликован в «Российской газете» от 25 июля 2007 года № 159. Согласно статье 20 Закона он вступает в силу с 1 января 2008 года.

Уважаемые страхователи Пятигорска, просим обратить внимание на отдельные нормы названного Закона.

1. Статьей 12 Закона на 2008 и плановый период 2009 и 2010 годов установлен максимальный размер пособия по временной нетрудоспособности (за исключением пособия по временной нетрудоспособности в связи с несчастным случаем на производстве или профессиональным заболеванием) за плановый календарный месяц — в сумме 17 250 рублей, и максимальный размер пособия по беременности и родам — в сумме 23 400 рублей.

2. По сравнению с 2007 годом новым Законом увеличена сумма, из которой будет исчисляться размер единовременной страховой выплаты по обязательному социальному страхованию от несчастных случаев на производстве и профессиональных заболеваний. Так, в соответствии со статьей 14 Закона в 2008 году эта сумма составит 50 200 рублей, в 2009 году — 53 500 рублей, в 2010 году — 56 700 рублей.

Увеличен также максимальный размер ежемесячной страховой выплаты: в 2008 году — до 38 500 рублей, в 2009 году — до 41 000 рублей, а в 2010 году — до 43 500 рублей (статья 15 Закона).

3. Статья 11 Закона содержит новые нормы по стоимости пребывания одного ребенка в сутки в детских санаториях и санаторных оздоровительных лагерях круглогодичного действия, расположенных на территории Российской Федерации. Так, предусмотрена оплата стоимости путевок для детей застрахованных граждан в 2008 году из расчета до 535 рублей на одного ребенка в сутки, в 2009 году — до 570 рублей и в 2010 году — до 604 рублей.

4. Обращаем также внимание на то, что статьей 6 Закона (в отличие от ранее действующих норм) не предусмотрена оплата проезда к месту лечения и обратно при направлении в санаторно-курортные учреждении по путевкам, выданным гражданам в санатории системы Росздрава. В связи с этим будут внесены соответствующие изменения в постановление Правительства Российской Федерации от 29.12.2004 № 864 «О порядке финансирования расходов по предоставлению гражданам государственной социальной помощи в виде набора социальных услуг и установление платы за предоставление государственной социальной помощи в виде набора социальных услуг лицам, подвергшимся воздействию радиации вследствие катастрофы на Чернобыльской АЭС, а также вследствие ядерных испытаний на Семипалатинском полигоне, и приравненным к ним категориям граждан». 340/П

Уважаемые женщины города Пятигорска, родившие в 2007 году второго, третьего или последующих детей!

Государственное Учреждение — Управление Пенсионного фонда Российской Федерации по г. Пятигорску поздравляет Вас со знаменательным событием и еще раз напоминает о том, что у Вас появилось право на получение дополнительных мер государственной поддержки в виде материнского (семейного) капитала в размере 250 000 рублей.

Для юридического оформления данного права Вам необходимо обратиться в Управлении ПФР по г. Пятигорску по адресу: г. Пятигорск, ул. Кузнечная, 26а понедельник — четверг с 8.30 до 13.00, с 13.45 до 17.30, в пятницу с 08.30 до 13.00, в субботу дежурным специалистом с 09.00 до 12.00. с заявлением и следующими документами:

1. Паспорт (при обращении за сертификатом матери ребенка ее свидетельство о рождении).
2. Свидетельство о рождении (усыновлении) детей.
3. Документы, подтверждающие гражданство ребенка, в связи с рождением (усыновлением) которого возникает право на дополнительные меры государственной поддержки.
4. Страховое свидетельство государственного пенсионного страхования

Краткую справку можно получить по телефону «Горячая линия» — 33-97-33.

ОАО «ПОГАТ» ***требуются водители всех категорий на пассажирские и таксомоторные перевозки с личным автотранспортом и без него.***
Оформление согласно трудовому законодательству.
Предоставляются социальные гарантии.
Обращаться по телефонам: 8 (8793) 37-05-69, 37-05-42, 8 (962) 406-39-82. 330/П

Управление труда и социальной защиты населения администрации Пятигорска доводит до сведения жителей города:

В целях исполнения решения Государственного совета Российской Федерации от 2 июля 2004 года проводится работа по формированию общегосударственной базы данных о социальном положении ветеранов.

В связи с этим приглашаем ветеранов Великой Отечественной войны — тружеников тыла (ст. 20) и вдов погибших (умерших) участников войны (ст. 21). При себе иметь паспорт, удостоверение и другие льготные документы.

Наш адрес: Пятигорск, ул. Первомайская, 89а, кабинет № 1.

Прием осуществляется ежедневно, с 09.00 до 17.00, кроме субботы и воскресенья. Перерыв с 13.00 до 14.00.

Контактный телефон 39-20-15.

В здании диспетчерской на площади Верхнего рынка по улице Мира
осуществляется продажа льготных проездных билетов
на городские маршруты муниципальных автобусов.

Дни воинской славы

СПАСИБО, ЧТО ЕЩЕ ВЫ РЯДОМ

23 АВГУСТА 2007 года отмечается День воинской славы России — День разгрома советскими войсками немецко-фашистских войск в Курской битве.

Не стирается в памяти народной, не меркнет в наших сердцах беспримерная эпопея Курской битвы. В ходе ее мир увидел несгибаемую стойкость и бесстрашие советских солдат, их высокое душевное благородство, беззаветную преданность Родине и веру в победу даже тогда, когда, казалось, нечем было дышать и смерть преследовала на каждом шагу.

На Курской дуге, как под Москвой и Сталинградом, встретились две гигантские силы, столкнулись два огромных монолита, спрессованных из человеческой энергии и боевого металла, столкнулись и вздыбились... И одна из них, олицетворяющая фашистского агрессора, не выдержала, рухнула от нашего неотразимого удара. И пусть оставшаяся часть этой глыбы какое-то время продолжала двигаться, но это было уже движение вспять, навстречу своей позорной гибели.

В настоящее время в Пятигорске проживают 68 ветеранов Великой Отечественной войны — участников битвы на Курской дуге.

Враг вас на части рвал снарядом, враг не жалел на вас свинец...

Спасибо, что еще вы рядом!

Искренне желаем вам, уважаемые ветераны, здоровья на долгие годы, большого счастья, благополучия и мирного неба!

Коллектив Управления труда и социальной защиты населения администрации Пятигорска.

Кредитный потребительский кооператив граждан ДОВЕРИЕ-ПЯТИГОРСК

✓ *Приглашает вступить в пайщики кооператива.*
✓ *Надежно, выгодно принимает личные сбережения пайщиков.*
✓ *Выплата компенсаций в любое время.*
✓ *Просто и быстро выдает займы под залог имущества.* 324/П

Пятигорск, ул. Кирова, 36, офис 26, ост. «Дзержинского», тел. 974-111.

ИЗВЕЩЕНИЕ
о проведении открытого конкурса на право заключения муниципального контракта на поставку продуктов питания для нужд дошкольных учреждений, детских домов и школ-интернатов (по лотам).

Форма торгов — открытый конкурс

Заказчик — МУ «Управление образования администрации города Пятигорска», 357500, г. Пятигорск, пл. Ленина, 2.

Уполномоченный орган (Организатор конкурса) — администрация г. Пятигорска в лице Управления муниципальной экономики, экологии и курорта, 357500, г. Пятигорск, пл. Ленина, 2, e-mail: ome@mail.ru.

Контактное лицо — Денека Виктория Михайловна, (8793) 33-03-97.

Предмет конкурса: Поставка продуктов питания для нужд дошкольных учреждений, детских домов и школ-интернатов (по лотам).

№ лота	Наименование лота, вид товара	Ед. изм.	Объем
1	**Крупы:**		
	- крупа гречневая, в/с	кг	3200
	- крупа манная, в/с	кг	2160
	- крупа ячневая, в/с	кг	1025
	- рис шлифованный, в/с	кг	5230
	- хлопья овсяные «Геркулес» или эквивалент, пачки, в/с	кг	1070
	- пшено	кг	2290
	- крупа пшеничная, в/с	кг	2890
	- горох лущеный, колотый, в/с	кг	2045
	- фасоль продовольственная, в/с	кг	300
Начальная (максимальная) цена лота: 504 630 рублей.			
2	**Макаронные изделия:**		
	- макароны, в/с	кг	4490
	- мука	кг	8850
Начальная (максимальная) цена лота: 242 000 рублей.			
3	**Консервированная продукция:**		
	- икра кабачковая, в/с	кг	3410
	- томатная паста «Байсад» или эквивалент, в/с	кг	2850
	- повидло фруктовое стерилизованное промышленного производства, в/с	кг	2160
Начальная (максимальная) цена лота: 417 750 рублей.			
4	**Сахар:**		
	- сахар песок, в/с	кг	22420
Начальная (максимальная) цена лота: 560 500 рублей.			
5	**Масло подсолнечное:**		
	- масло подсолнечное рафинированное дезодорированное, в/с	кг	4990
Начальная (максимальная) цена лота: 199 600 рублей.			
6	**Бакалея:**		
	- соль, в/с	кг	2000
	- чай листовой, в/с	кг	97
	- напиток кофейный «Старая мельница» или эквивалент, без кофеина, в/с	кг	275
	- какао-порошок, ГОСТ	кг	316
	- лавровый лист, ГОСТ	кг	7
	- сода пищевая, ГОСТ	кг	130
	- уксус столовый, ГОСТ	кг	150
	- дрожжи сухие, ГОСТ	кг	54
	- ванилин 1/1,5 г, ГОСТ	шт	1000
	- перец душистый, ГОСТ	кг	8
	- крахмал, в/с	кг	215
Начальная (максимальная) цена лота: 185 660 рублей.			

Место, условия и сроки поставки товара: указанные товары должны быть доставлены силами подрядчика на указанные объекты в г. Пятигорске в срок с момента заключения муниципального контракта по 31 декабря 2007 г.

Срок, место и порядок предоставления конкурсной документации: С 21.08.2007 г. по адресу: г. Пятигорск, пл. Ленина, 2, администрация города Пятигорска, Управление муниципальной экономики, экологии и курорта, каб. 418. Конкурсная документация выдается на основании заявления любого заинтересованного лица. Конкурсная документация размещена на официальном сайте: www.pyatigorsk.org. За скаченную конкурсную документацию, организатор ответственности не несет.

Требования к участникам: в соответствии со ст. 11 Федерального закона «О размещении заказов на поставки товаров, выполнение работ, оказание услуг для государственных и муниципальных нужд» № 94-ФЗ от 21.07.2005 г.

Место, дата и время вскрытия конвертов с заявками: 357500, город Пятигорск, пл. Ленина, 2, каб. 418, 4 этаж, 19 сентября 2007 г. 12.30.

Место, дата и время рассмотрения заявок: 357500, город Пятигорск, пл. Ленина, 2, каб. 418, 4 этаж, 20 сентября 2007 г. 12.30.

Место и дата подведения итогов: 357500, город Пятигорск, пл. Ленина, 2, каб. 418, 4 этаж, 21 сентября 2007 г.

Преимущества: нет

Подробную информацию можно посмотреть на сайте http://www.pyatigorsk.org ⊗

Администрация Пятигорска, руководствуясь ст. 31 Земельного кодекса РФ от 25.10.2001 г. сообщает, что на основании ходатайства Картвелишвили О. В. предполагается выдача заявителю акта выбора земельного участка и предварительного согласования размещения объекта строительства кафе на земельном участке ориентировочной площадью 350 кв. м в районе жилого дома № 32, корп. 1 по ул. 1-й Набережной.

Объявление

Филиал Российского государственного социального университета в Пятигорске проводит прием в аспирантуру РГСУ по очной и заочной формам обучения, а также прием кандидатских экзаменов.

Документы для поступления в аспирантуру РГСУ и сдачи кандидатских экзаменов принимаются до 14 сентября 2007 г. по адресу: Пятигорск, пр. Кирова, 26.

Вступительные и кандидатские экзамены — с 24 сентября по 3 октября 2007 г.

Более подробная информация (специальности, перечень документов для поступления) — на сайте ПФ РГСУ: www.mssupb.ru.

Контактные телефоны: 8 (8793) 33-27-27; 8 (8793) 33-25-90. 341/П

Рег. № 5740 от 16 января 2006 г. Серия А № 169850.

ИЗВЕЩЕНИЕ
о проведении открытого конкурса на право заключения муниципального контракта на поставку спецтехники для работ по благоустройству города Пятигорска (по лотам).

Форма торгов — открытый конкурс

Заказчик — МУ «Управление имущественных отношений администрации города», 357500, г. Пятигорск, пл. Ленина, 2.

Уполномоченный орган (Организатор конкурса) — администрация г. Пятигорска в лице Управления муниципальной экономики, экологии и курорта, 357500, г. Пятигорск, пл. Ленина, 2, e-mail: ome@mail.ru.

Контактное лицо — Денека Виктория Михайловна, (8793) 33-03-97.

Предмет конкурса: Поставка спецтехники для работ по благоустройству города Пятигорска (по лотам).

№ лота	Наименование лота, вид работ	Ед. изм.	Объем
1	**Автогидроподъемник трехколенчатый** (предназначен для подъема людей с материалами и инструментами для выполнения строительно-монтажных работ на высоту до 22 метров) - шасси ЗИЛ 433362 или эквивалент - наибольшая высота подъема люльки 22 м. - максимальная грузоподъемность люльки 300 кг. - угол поворота стрелы 360 градусов - максимальный вылет стрелы 13 м.	шт.	1
Начальная (максимальная) цена лота – 1 850 000 рублей			
2	**Автогидроподъемник** (предназначен для подъема людей с материалами и инструментами для выполнения строительно-монтажных работ на высоту до 28 метров) - шасси ЗИЛ 433112 или эквивалент - наибольшая высота подъема люльки 28 м. - максимальная грузоподъемность люльки 300 кг. - угол поворота стрелы 360 градусов - максимальный вылет стрелы 16 м.	шт.	1
Начальная (максимальная) цена лота – 2 860 000 рублей			

Место, условия и сроки поставки спецтехники: указанная спецтехника должна быть поставлена силами подрядчика в г. Пятигорск, пл. Ленина, 2, в течение 5 дней со дня заключения муниципального контракта.

Срок, место и порядок предоставления конкурсной документации: С 21.08.2007 г. по адресу: г. Пятигорск, пл. Ленина, 2, администрация города Пятигорска, Управление муниципальной экономики, экологии и курорта, каб. 418. Конкурсная документация выдается на основании заявления любого заинтересованного лица. Конкурсная документация размещена на официальном сайте: www.pyatigorsk.org. За скаченную конкурсную документацию, организатор ответственности не несет.

Требования к участникам: в соответствии со ст. 11 Федерального закона «О размещении заказов на поставки товаров, выполнение работ, оказание услуг для государственных и муниципальных нужд» № 94-ФЗ от 21.07.2005 г.

Место, дата и время вскрытия конвертов с заявками: 357500, город Пятигорск, пл. Ленина, 2, каб. 418, 4 этаж, 19 сентября 2007 г. 12.00.

Место, дата и время рассмотрения заявок: 357500, город Пятигорск, пл. Ленина, 2, каб. 418, 4 этаж, 20 сентября 2007 г. 12.00.

Место и дата подведения итогов: 357500, город Пятигорск, пл. Ленина, 2, каб. 418, 4 этаж, 21 сентября 2007 г.

Преимущества: нет

Подробную информацию можно посмотреть на сайте http://www.pyatigorsk.org ⊗

Администрация федерального курортного региона Кавказские Минеральные Воды выражает соболезнование Давиду Ираклиевичу Топурия, главному врачу клиники Пятигорского ГНИИ курортологии Росздрава РФ в Ессентуках по поводу смерти его супруги

Валерии Степановны.

ВОЗРОЖДЕНИЕ

№ 24 (1) КАВКАЗСКОЕ ГОРНОЕ ОБЩЕСТВО

Полосу подготовил Александр КРУГЛИКОВ.

История. Люди. Жизнь

ВДОХНОВЕННЫЙ ПЯТИГОРСК

Такое определение нашему замечательному городу дано в книге «Кавказские Минеральные Воды» серии «Наследие народов Российской Федерации», выпущенной к 200 юбилею КМВ. Пятигорск создавался, строился, развивался и одухотворялся силою таланта, высокой державной ответственности, внутренней культуры и патриотизма выдающихся россиян, среди которых особая роль принадлежит П. Д. Цицианову, Н. А. Львову, А. П. Ермолову, братьям Бернардацци, Г. А. Емануелю, М. С. Воронцову, И. Ф. Паскевичу, И. И. Воронцову-Дашкову, А. С. Ермолову, В. В. Хвощинскому. Мы восхищаемся ими. Пятигорск гордится замечательными своими гражданами, которые, несмотря ни на какие невзгоды и трудности, приумножают славу любимого города своим творчеством и трудом. Вдохновленный Пятигорск мечтает о своем культурном и духовном возрождении. Пришло время собирать камни — камни истории, камни культуры, на которых отпечатаны следы наших великих соотечественников. Из камней этих мы построили гармоничный город с лицом исторической значимости и современного величия.

В июле исполнилось пять лет принятия Федерального закона № 73-ФЗ «Об объектах культурного наследия (памятники истории и культуры) народов Российской Федерации».

Братья Бернардацци — первые строители Пятигорска

А СЕЙЧАС о неистовых зодчих, первых строителях «вдохновенного Пятигорска».

Осенью 1822 года Джузеппе и Джованни Бернардацци уехали из Петербурга. По условиям подписанного контракта, им предстояло в течение шести лет заниматься благоустройством Кавказских Минеральных Вод. Не случайно Александр Бенуа назвал «рассадником искусств» швейцарский кантон, откуда происходит род талантливых зодчих Бернардацци. Из Тичино вышло много замечательных архитекторов и каменных дел мастеров, работавших почти во всех государствах Европы. Среди них есть имена, известные всему миру: Валтасар Лонгена, Гвинифорте Солари, Пьетро Антонио Солари, Карло Модерно, Доменико Трезини и многие другие. Некоторым тичинцам удавалось вернуться на родину состоятельными людьми — не зря возвышенность, где они обычно поселялись, называли «Золотыми холмами». Однако фортуна благоволила не всем. История рода Бернардацци в России — наглядный тому пример.

Еще Джузеппе Бернардацци — дед будущих пятигорских архитекторов — вместе со своим соотечественником Доменико Трезини работал при закладке фортов Санкт-Петербурга, основанного по воле императора Петра I, но среди жителей «Золотых холмов» его фамилия не значится. Такая же судьба постигла позднее и его внука Антонио Винченцо: ни покровительство императора Александра I, ни работа на строительстве Исаакиевского собора в качестве каменных дел мастера не сказались на его благополучии, и он вернулся в Швейцарию почти бедняком.

Мастера из рода Бернардацци и не стремились стать «вельможами от искусства». Чувство ответственности за выполняемую работу было у них велико, что привело Джузеппе и Антонио к ссоре с Огюстом Монферраном и вынудило их отказаться от участия в строительстве Исаакиевского собора. Джузеппе перешел в бригаду Карло Росси, занимавшегося в то время возведением Михайловского дворца, Антонио перед отъездом в Тичино работал в Царском Селе, и Джованни недолго оставался на развалах прежней Исаакиевской церкви.

15 октября 1822 года Джузеппе и Джованни Бернардацци прибыли к подножию горы Машук, в тесную долину с духом сероводородных испарений, которая изобиловала горячими ключами. На ее склонах были разбросаны постройки переселенцев, скорее напоминавшие хижины, а деревянная изба над основным целебным источником едва ли походила на водолечебницу.

Джузеппе предстояла разработка проектов казенных городских заведений, питьевых галерей, терм (ванн) и планировка будущего курорта в целом. На долю Джованни, опытного строителя, приходилась вся практическая работа. За шесть лет надо было обустроить не только Горячие, но и Кислые и Железные Воды, находившиеся в нескольких верстах от Константиногорской крепости. В этой кропотливой и сложной работе полностью раскрылись творческие дарования Джузеппе Бернардацци.

За короткий срок ему удалось сделать, казалось бы, невозможное. Пустынная долина преобразилась. Широкий бульвар, обсаженный липками, стал местом гуляний «курсовой» публики, вдоль него расположились новые усадьбы горожан. Их фасады демонстрировали единство стиля с классическими фронтонами казенных заведений курорта. Голые скалистые отроги Машука оживились тенистыми скверами с цветочными клумбами, каменной ротондой с Эоловой арфой, томно звучащей окрест, деревянными беседками, уютными гротами, извилистыми дорожками и взъездами для карет к термам, расположенным на склоне Горячей горы. Пролегли удобные шоссе к «Голицынскому Провалу», к вершине Машука и к соседним курортам. Естественные возвышенности были увенчаны смотровыми павильонами, откуда можно было любоваться не только окрестными горами, но и панорамой заснеженных вершин Кавказа от Эльбруса до Казбека. Главным украшением города стала ресторация и одновременно Курзал — общественный центр и гостиница. Недалеко от ресторации возвели и лучшее ванное заведение России с двумя крытыми бассейнами, с естественным охлаждением минеральной воды до необходимой температуры. Акварельные рисунки Джузеппе Бернардацци копировались в Петербурге литографиями и способствовали привлечению внимания к отечественным курортам.

Все эти преобразования относятся к 20-м годам XIX века. Незадолго до своей отставки А. П. Ермолов подарил Джузеппе бриллиантовый перстень.

Хорошо отнесся к предложениям зодчего и новый командующий — генерал от кавалерии Г. А. Емануель. Осенью 1827 года Георгий Арсеньевич осмотрел постройки на местах и одобрил генеральный план курорта. Зимой 1828 года Петербургский временный строительный комитет по благоустройству кавказских источников, «дабы получить точные сведения о местном положении минеральных вод и при оных зданий», признал необходимым вызвать в столицу архитектора Джузеппе Бернардацци, «который бы доставил оному все имеющиеся у него сведения о ценах материалам, планы, модели и описания по устройству Вод, а также инструкции, коими руководствуются гражданские и медицинские начальства, при них состоящие».

В мае 1828 года Бернардацци прибыл в Петербург и представил все испрашиваемое. Комитет решил, что объяснения Джузеппе были основательные, все проекты — достойные внимания и что «особенное усердие братьев Бернардацци заслуживает тех наград, к коим начальник Кавказской области их представляет».

Ходатайствуя о награждении зодчих, Г. А. Емануель просил для Джованни чин 14-го класса (низший чин в Табели о рангах), а для Джузеппе — орден Святой Анны третьей степени. Спустя некоторое время Джованни получил испрашиваемый Емануелем чин, но просьба о Джузеппе, несмотря на указ министра внутренних дел в Капитул российских орденов для исполнения, была отклонена. Согласно орденскому статусу, чиновников, не имевших от императора знаков отличия, к наградам орденами не представляли. Скоро неловкая ситуация была как будто разрешена: в сентябре Джузеппе получил от императора весьма ценный подарок — золотую расписную табакерку, украшенную бриллиантами.

Однако выказываемые знаки внимания едва ли могли утешить зодчего — его желание вернуться в Петербург по окончании срока контракта не сбылось. Комитет счел необходимым оставить архитектора Джузеппе Бернардацци при Водах, дабы не посылать на его место человека малосведущего в особенностях работы с таким своеобразным материалом, как травертин (известковый туф) в сложном рельефе. Строительство на Водах велось не профессионалами, а солдатами, которых многому приходилось учить, и это также не располагало Бернардацци к дальнейшим усилиям. Но тем не менее с обстоятельствами пришлось смириться и обустройство Вод продолжить — государственные чиновники не вольны были по собственному усмотрению оставлять службу.

О разительных переменах в Горячеводской долине и о своем знакомстве с Бернардацци рассказывает А. С. Пушкин в «Путешествии в Арзрум». Запись сделана 15 мая 1829 года. «Я нашел на Водах большую перемену. В мое время, — поэт разумеет под этим 1820 год, — ванны находились в бедных лачужках, наскоро построенных. Посетители жили кто в землянках, кто в балаганах. Источники по большей части в первобытном своем виде били, дымились и стекали с гор по разным направлениям, оставляя по себе белые и ржавые следы. У целебных ключей старый инвалид подавал вам ковшик из древесной коры или разбитую бутылку и вы черпали из кипучего ключа. Ныне выстроены великолепные ванны и дома. Бульвар, обсаженный липками, проведен между обоими склонениями Машука. Везде чистенькие дорожки, зеленые лавочки для гуляющих, правильные партеры, мостики, павильоны. Ключи обделаны выложенным камнем и на стенах ванн предписания, как себя вести. Везде порядок, чистота, красивость...

С неизъяснимой грустью пробыл я часа три на Водах; с полнотою чувства разговаривал я с любезными Же... и Жи... и старался передать им мои сердечные впечатления. Они меня поняли, по-дружески проводили до тележки, и я поехал обратно в Георгиевск берегом быстрой Подкумки».

Судя по цитируемому отрывку, беседа велась на французском языке, и Александр Сергеевич не случайно записал своих знакомых прописными буквами, согласно французскому произношению итальянских имен.

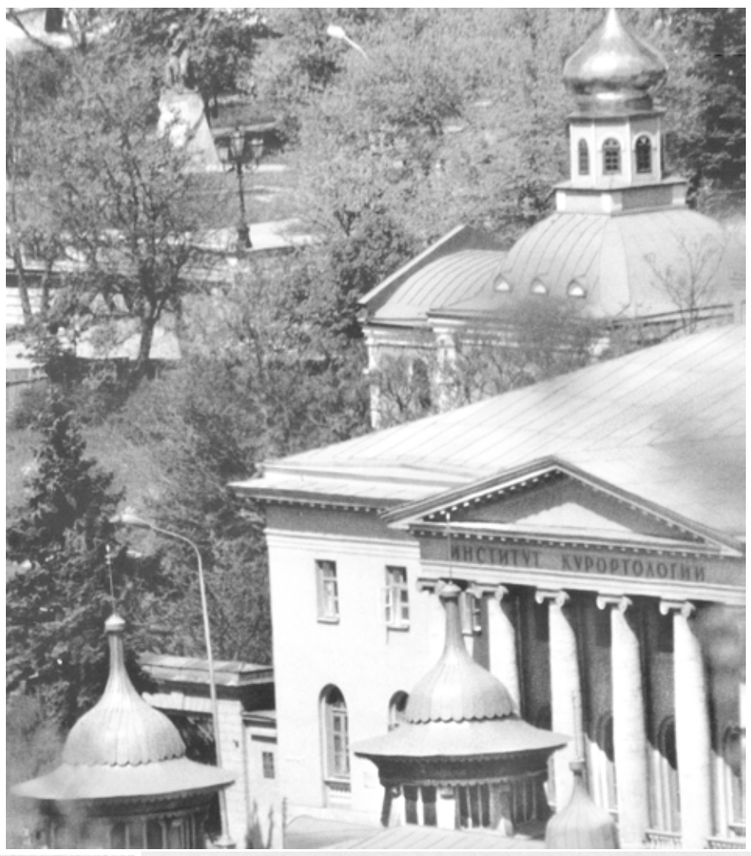

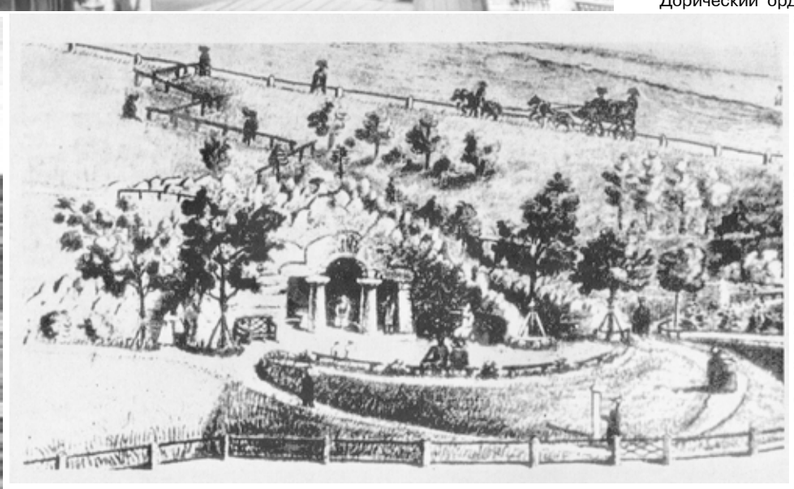

Война сказывалась на положении Кавказской линии и заставляла пристально следить за тем, что происходит в горах. Пластуны все чаще доносили о торговле оружием в аулах, и это настораживало. Летом 1829 года Г. А. Емануель решил предпринять разведывательную экспедицию к подножию Эльбруса с целью отметить в топографических картах тропы, по которым из Оттоманской Порты переправляли оружие для горцев. Турция в войне с Россией терпела неудачи и надеялась отвлечь силы противника туземными мятежами. Однако взбудоражить горцев появлением войск и артиллерии в горах без явной причины командующему не хотелось, поэтому, стараясь скрыть свой основной замысел, генерал Емануель пригласил в разведывательную экспедицию петербургских академиков, желавших исследовать малоизвестный им край, в том числе определить силу земного магнетизма на Кавказе. Очевидно, по распоряжению Емануеля Джузеппе Бернардацци был зачислен в этот отряд топографом.

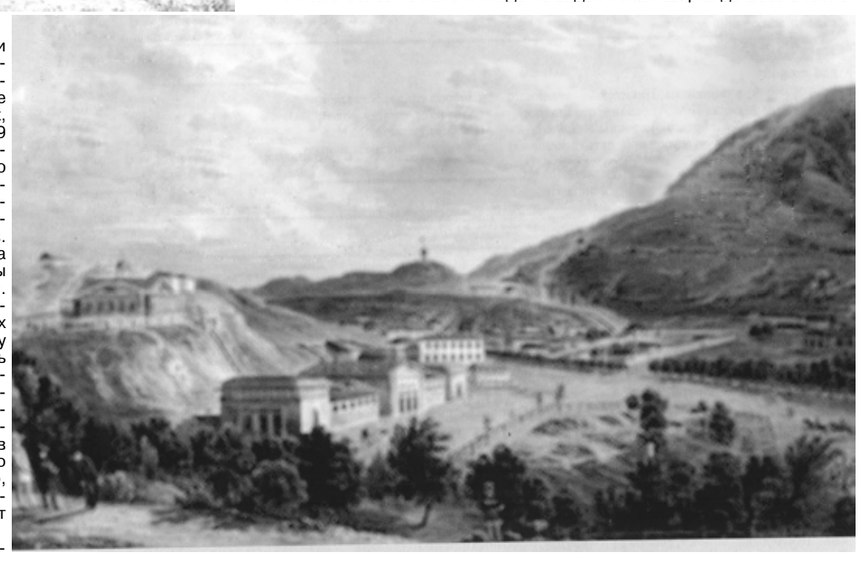

Экспедиция прошла успешно, и самым знаменательным ее событием оказалось первое восхождение на Эльбрус. Отряд горовосходителей состоял из казаков, горцев-проводников, академиков и архитектора Горячих Вод Джузеппе Бернардацци. Десятого июня около одиннадцати часов утра генерал Емануель навел на вершину трубу Доллана: сквозь многократное увеличение проявилась фигура лишь одного человека — кабардинца из Вольного аула, проводника Килара Хаширова.

Рисунки Бернардацци, выполненные во время похода, были отправлены вместе с отчетами в Петербургскую академию наук. Среди иллюстраций этого памятного события есть пейзаж с водопадом Турлук-Шапа, где изображены петербургские академики А. Купфер, Э. Ленц, К. Майер и Э. Менетрие; сохранился и портрет первовосходителя.

В благодарность за участие в работе экспедиции Академия наук прислала Джузеппе камеру-обскуру: с ее помощью зодчий сделал великолепную панораму Центрального Кавказа. В России зарисовки Бернардацци, ставшие достоянием Академии наук, не воспроизводились. В своей книге «Путешествие вокруг Кавказа» швейцарский ученый Дюбуа де Монпере, посетивший Пятигорск в 1834 году, сделал впечатляющую запись: «Г. Бернардацци, архитектор управления в Пятигорске, нарисовал в большом масштабе вид цепи Кавказских гор с вершины Машука, который заслуживает публикации. Ничего более точного я нигде не видел». Жан-Шарль де Бесс в книге «Путешествия по Крыму, Кавказу, Грузии, Армении...» рассказал как очевидец о восхождении на высшую точку Европы и иллюстрировал двумя рисунками Бернардацци главу «Русский лагерь у подножия Эльбруса».

Зодчий оставил не только архитектурное и живописное, но и научное наследие. В октябре 1829 года генерал Емануель доверил ему провести исследовательскую экспедицию в Карачай, к христианским древностям за Кубанью. Выдержки из отчета об этой поездке были опубликованы в журнале Министерства внутренних дел на основании письма, написанного на Горячих Водах, 6 декабря 1829 года. В это время в Петербурге уже пытались перевести арабские надписи на других рисунках Бернардацци с изображением кабардинских мавзолеев. Известный библиограф П. И. Кеппен познакомился с зодчим 30 июля 1829 года на торжествах по случаю возвращения Эльбрусской экспедиции Емануеля на Горячие Воды. «Между прочими чертежами, — записал столичный гость в своем дневнике, — я увидел у г. Бернардацци и рисунки двух памятников, которые еще недавно находились в шести верстах от Ессентукского поста, лежащего на пути к Кисловодску».

Собирал Бернардацци и живопись. Правда, его коллекция, привлекавшая внимание исследователей, теперь разрозненна.

И все же основная заслуга обоих Бернардацци заключается в том, что их стараниями пустынная долина с кипучими источниками превратилась в город с дивными пейзажами окрест, что подтверждает несколько идеализированное описание французской путешественницы Адель Оммер де Гелль: «В общих чертах, Пятигорск не столько город, сколько сонм отменных усадеб, где несколько месяцев живет богатая и влиятельная аристократия. Все здесь очаровательно, на всем отпечаток роскоши, которую русская знать любит придавать всему. Здесь ничто не удручает взгляда, не сжимает сердце; нет ни бедных, ни хижин, ни тяжелого труда, а следовательно, и нет нищеты...»

14 мая 1831 года Правительствующий сенат издал указ о присвоении поселению Горячие Воды статуса города с названием по «Бештовой горе» — «Пятигорск». Казалось, что все складывается к лучшему, но неожиданная отставка генерала Емануеля из-за тяжелого ранения в экспедиции против горцев разрушила прежние широкие замыслы. Новое кавказское начальство мало потворствовало развитию курортов, предпочитая более заниматься усмирением мятежных горцев. К тому же утверждения директора Строительной комиссии при Кавказских Водах полковника П. П. Чайковского об опасности строить каменные термы и галереи на травертиновых отрогах Машука лишили Джузеппе Бернардацци возможности полностью осуществить свои проекты. Настойчивые предостережения отставного полковника вызвали сумятицу в петербургских ведомствах. Для разрешения спорного вопроса нужна была особая комиссия, которой зодчие так и не дождались. В верности мнения мастеров о достаточной прочности грунтов убедились лишь после смерти обоих Бернардацци. Отчеты о ревизии 1842 года читаются как эпитафия по упущенному времени.

В последние годы жизни единственным утешением Бернардацци стало завершение строительства огромной гостиницы Зубалошвили в Тифлисе. Крупнейшее из осуществленных его проектов здание до сих пор украшает центральную площадь столицы Грузии. Великолепные же проекты для Минеральных Вод остались невостребованными. Чертеж пятиверстного подземного канала для подачи воды городу и обустройства фонтана с аллегорическими фигурами затерялся среди множества ватманов, большей частью утраченных навсегда.

Дорический ордер Николаевских ванн, грота Дианы, Эоловой арфы, дома генерала Орлова, оставшейся в проекте церкви Скорбящей Божьей Матери сменился ионическим ордером ресторации. Коринфский ордер предполагался во фронтоне здания Управления Вод.

Композитивный ордер прекрасно сочетался с пышным декором Кисловодской нарзанной галереи. В проектах же костела и Александровских терм с яшмовыми бассейнами уже нет ордерной системы, но есть природное чутье зодчего, проявившееся в четкой геометрии классицизма, в изяществе линий и блестящем цветовом решении фасадов. На Водах петербуржцы, уставшие от казарменной желтизны, которой император Николай I облагодетельствовал столицу, могли нежить взоры ласкающими глаз красками. Очевидно, желание чиновников Строительной комиссии польстить монарху в ущерб делу создавало архитектору неодолимое препятствие. Классицизм в 30-е годы XIX столетия уже предавался забвению, ибо император возымел слабость к русско-византийскому стилю, так, кстати, по-настоящему и не прижившемуся в России. Приезд императора в Пятигорск в 1837 году окончательно разрушил стройный замысел мастера. Указание возводить собор по типовому новомодному проекту у почитателя Витрувия и Палладио могло вызвать лишь недоумение.

Как обстоятельства, так и тяжелый недуг скоро лишили архитектора сил для дальнейшего творчества. И когда русский читатель обратился к страницам повести «Княжна Мери», сюжет которой М. Ю. Лермонтов разворачивает на фоне построек Бернардацци, сам зодчий уже только номинально числился в составе Строительной комиссии при Управлении Вод. Последним из сохранившихся памятников творчества Бернардацци в Пятигорске остался молельный дом, построенный по проекту Джузеппе Бернардацци на средства католической общины, ныне известный как польский костел. В отчете 1842 года архитектор сообщил о том, что эта постройка вчерне завершена.

Братьям приходилось работать не только на курортах: они строили административные здания, гостиницы, жилые дома, госпитали и церкви в Ставрополе, Георгиевске, в Кисловодской, Ессентукской, Горячеводской станицах и в шотландском селении Каррас. В рапорте от 14 сентября 1839 года о выполненной работе Джузеппе упоминает 147 объектов строительства, и это еще далеко не полный список.

Не все, что сделано Бернардацци, сохранилось на Водах, а что и уцелело, то утратило первозданный вид. В историческом наследии города числятся и два ветхих дома, в которых жили архитекторы. Первый из них, по улице Теплосерной, 18, был куплен в 1829 году и известен тем, что здесь у Джузеппе родился сын Александр Бернардацци, получивший в России большую известность, чем его отец. Но его талант зодчего проявился уже не на Кавказе, а в Молдавии и на Украине в эпоху расцвета эклектики. Второй дом, по улице Теплосерной, 21, представляет особый интерес: проект его, с просторной верандой и боковым входом по каменным ступенькам, выполнен в национальной традиции кантона Тичино, и это здание, словно перенесенное с берегов озера Лугано, также можно отнести к творческому наследию архитекторов. Дом построен в 1836 году и в те времена считался загородной усадьбой.

Лихолетье пощадило памятник на могиле обоих Бернардацци. Среди множества разрушенных надгробий на старом кладбище травертиновый пьедестал его чудом уцелел. Едва видимые надписи сохранили даты жизни первых архитекторов, строивших российские курорты на Кавказских Минеральных Водах (они публикуются впервые):

Qua riposa il fu Giuseppe Bernardazzi Arcbitetto e Geometra Native Svizzero Cantone Ticino Distretto di Lugano Nato Li 2 Decembre L'anno 1788 Morto Li 5 Ottobre L'anno 1840 In Piettigorscbi Qua riposa il fu Giovanni Bernardazzi Arcbitetto Nativo Svizzero Cantone Ticino Distretto di Lugano Nato Li 24 Giugno L'anno 1782 Morto Li 22 Novembre L'anno 1842 In Piettigorscbi (Здесь покоится прах Иосифа Бернардацци Архитектора и Топографа Уроженца Швейцарии Кантона Тичино Г. Лугано Родился 24-го Декабря 1788 Скончался 22-го Октября 1840 в Пятигорске Здесь покоится прах Ивана Бернардацци Архитектора Уроженца Швейцарии Кантона Тичино Г. Лугано Родился 24-го Июля 1782 Скончался 22-го Ноября 1842 в Пятигорске).

Игорь ГОРИСЛАВСКИЙ,
заведующий отделом внутреннего туризма турфирмы «Лайт», член Кавказского Горного Общества.

НА СНИМКАХ: памятник на могиле братьев Бернардацци; институт курортологии; грот Дианы. Рисунок Дж. Бернардацци; вид Пятигорска.

УЧРЕДИТЕЛИ — администрация Пятигорска, учреждение — редакция газеты «Пятигорская правда»

Главный редактор Вадим ПАНКОВ

АДРЕС РЕДАКЦИИ: 357500, Пятигорск, пл. Ленина, 2, Дом администрации, комн. 601—610, факс 34-26-43.
ТЕЛЕФОНЫ: приемная — 33-73-97, зам. редактора — 33-67-09, компьютерный центр — 33-22-38, отдел рекламы — 33-09-13, корреспонденты — 33-24-36, радиоредакция — 33-44-63, бухгалтерия — 33-03-78, «БизнесПятница» — 33-23-89.
http://pravda-kmv.ru e-mail:pravda@kmv.ru administrator@pravda-kmv.ru

Газета набрана и сверстана в редакции «Пятигорской правды», отпечатана офсетным способом в ОАО «Издательство «Кавказская здравница»: 357310, Минеральные Воды, ул. 50 лет Октября, 67.

Газета зарегистрирована в Северо-Кавказском территориальном управлении. Свидетельство ПИ № 10-3318, от 20 апреля 2000 г.

Все материалы, публикуемые в газете на правах информационной услуги, помечаются значком ⊗. Ответственность за их содержание и достоверность сведений в подобных материалах и рекламных объявлениях несут авторы. Их точка зрения не всегда может совпадать с позицией редакции.

Подписной индекс: 31685

Тираж 10000 экз. Заказ № 076905 Подписан в печать в 18.00. По графику — 18.00