www.pravda-kmv.ru

ПЯТИГОРСКАЯ ПРАВДА плюс

Радио Пятигорска

ЧЕТВЕРГ, 27 ДЕКАБРЯ 2018 г.
№ 203-220 [9123-9140]
ЦЕНА СВОБОДНАЯ

16+

ОБЩЕСТВЕННО-ПОЛИТИЧЕСКАЯ ГАЗЕТА | ОСНОВАНА В 1937 г. | ВОЗРОЖДЕНА В 1995 г.

Большие игры

Подробности читайте в следующем номере.

ПРИЕМ ГЛАВЫ:

Дорога, о которой забыли

[стр. 2]

ПЛАНЕРКА:

К новогодним торжествам Пятигорск готов!

[стр. 2]

ИСКУССТВО:

Аукцион — азарт и вдохновенье

[стр. 4]

ГОД ВОЛОНТЕРА:

Помогать по доброй воле

[стр. 4]

Благотворительность

Праздник вместо лекарств

Глава Пятигорска Андрей Скрипник накануне Нового года посетил Детскую городскую больницу, чтобы поздравить маленьких пациентов с наступающим праздником.

Несмотря на свалившиеся не вовремя недуги, дети пришли нарядные и счастливые. Большая украшенная елка, Дед Мороз со Снегурочкой и другие сказочные персонажи погрузили малышей в атмосферу настоящего волшебства и помогли ненадолго забыть о болезнях и лекарствах.

— Приближается самый волшебный праздник — Новый год. Очень хочу, чтобы вы верили в чудо и добро. Поздравляю с наступающими торжествами. Желаю как можно скорее поправиться и оказаться дома, быть здоровыми, радостными и веселыми! — поприветствовал детвору Андрей Скрипник.

После небольшого представления ребятам вручили сладкие новогодние подарки.

Дарья ШЕРСТЮКОВА.
Фото Михаила АНТОНЕНКО.

Кстати:

Главный врач ГБУЗ СК «Пятигорская городская детская больница» Олег Никулин вручил Наталье Абалдуевой и всему коллективу Совета женщин столицы СКФО благодарственное письмо за проведение детских утренников для пациентов медучреждения.

(Продолжение темы на 2-й стр.)

Хоровод у елки

О смелых мечтах и добрых подарках

Говорят, под Новый год что ни пожелается — все всегда произойдет, все всегда сбывается. Для многих пятигорских мальчишек и девчонок праздничные мероприятия в театре оперетты, организованные при поддержке главы города и участии администрации окружной столицы, — событие, которое запомнится на всю жизнь как одно из самых ярких мгновений быстротечного детства.

Особая атмосфера предпраздничных дней, витающая в Пятигорске, на сцене театра оперетты стала по-настоящему сказочной. Ведь артисты подготовили для ребят необыкновенный спектакль по мотивам сказки Г. Х. Андерсена «Огниво». Это история о любви, дружбе и отваге, а также о том, как воплощаются в реальность самые дерзкие мечты. Главное — быть настойчивым, не пасовать перед трудностями, и тогда любое желание исполнится. Ведь, как известно, мы сами кузнецы своего счастья. Такова главная идея этой постановки.

Юных пятигорчан, их родителей, бабушек и дедушек с наступающим Новым годом поздравили директор краевого театра оперетты Светлана Калинская и заместитель главы администрации окружной столицы Инна Плесникова.

«Ничего не бойтесь, будьте смелее в своих мечтах. Ставьте труднодостижимые цели, и вы их обязательно достигнете. Нет ничего невозможного», — напутствовала Инна Тихоновна ребят, пожелав всем реализации задуманного, мира, добра и счастья.

Цифра:

В этом году на сказочном празднике побывали

1000 ребят из многодетных и малообеспеченных семей, мальчишки и девчонки, оказавшиеся в трудной жизненной ситуации, а также школьники, которые добились отличных результатов в учебе, спорте и творчестве.

(Окончание на 2-й стр.)

Жилье для молодых семей

В министерстве строительства и архитектуры края подвели итоги реализации в 2018 году региональной программы «Молодая семья». В ее рамках произведены социальные выплаты нуждающимся в улучшении жилищных условий.

Как сообщил глава ведомства Алексей Когарлыцкий, социальные выплаты в текущем году направлены 1606 молодым семьям, которые получили соответствующие свидетельства и сертификаты. Из них 727 семей уже приобрели жилье, остальные воспользовались правом на подбор жилья в течение семи месяцев.

Напомним, по инициативе губернатора Владимира Владимирова в текущем году в Ставропольском крае на социальные выплаты нуждающимся в улучшении жилищных условий из краевого бюджета было выделено свыше 1 миллиарда рублей — в 20 раз больше, чем ранее.

РЕПОРТЕР диктует в номер

Новый год на популярном курорте

Пятигорск вошел в топ-5 самых недорогих российских курортов, популярных для отдыха в новогодние праздники. Рейтинг составлен ведущим отечественным сервисом бронирования жилья **Tvil.ru.** В список включены курорты, где проживание в новогодние праздники обойдется дешевле 2 тысяч рублей в сутки. Феодосия, Судак и Евпатория в Крыму, Анапа в Краснодарском крае и Пятигорск на Ставрополье входят в пятерку бюджетных курортных направлений, популярных в новогодние каникулы. Туристы бронируют новогодний отдых в Пятигорске в среднем на 6 дней и тратят на аренду жилья 1,8 тысячи рублей в сутки.

Соб. инф.

Дата

Жизнь, посвященная театру

Ставропольский государственный краевой театр оперетты отпразднует в наступающем году свой 80-й сезон. Волею случая (или судьбы?) юбилей отметила на днях и сама хозяйка театра, директор — художественный руководитель, заслуженный работник культуры РФ Светлана Калинская.

Итоги подводить некогда

...От комплиментов в адрес этой моложавой энергичной женщины удержаться трудно. Однако размышления корреспондента о том, что любая круглая дата — повод для подведения итогов, ее удивляют:

— Итогов никогда не подвожу. А вот о том, что должна сделать для театра еще, думаю постоянно. Моя задача — чтобы он работал в нормальном режиме, без сбоев. А совпадений, на самом деле, много. Ровно через два месяца исполняется 20 лет с тех пор, как я возглавила этот коллектив и тоже в юбилейный для него период, предшествующий 60-му театральному сезону. Праздновали мы эту дату весьма масштабно. Но я и не думала тогда, что задержусь надолго. В лучшем случае рассчитывала лет на пять...

Приглашение в краевой театр оперетты Светлана Леонидовна получила, уже отработав два десятка лет в сфере культуры — возглавляла госфилармонию в Пятигорске. Оказалось, что это абсолютно разные по своей сути учреждения. Муж (ныне покойный) Игорь Калинский был категорически против ее перехода на новую работу и сравнивал театр с доменной печью. И оказался прав. Телефон в их квартире не смолкал с первого дня пребывания Светланы Леонидовны на посту директора... Это были очень нелегкие для коллектива времена. Люди не получали зарплату по полгода. Во всем здании были отключены телефоны, скопились огромные долги по «коммуналке»... Коллектив ее принял. За что она до сих пор ему благодарна.

Что представляет из себя сообщество творческих людей, многие наверняка слышали. Так вот, в театре оперетты никакие интриги не приветствуются. Любой вопрос здесь решают коллегиально. Сама руководитель не перестает учиться и осваивать новое. Часто бывает на форумах, совещаниях и фестивалях в театрах других городов, в том же музыкальном Екатеринбурга, который называют лабораторией жанра. В командировки Светлана Леонидовна ездить любит — за опытом, общением. Однако всегда стоит на своем: театр в Пятигорске — репертуарный, а зритель привык к классическим постановкам оперетты. Пытались навязать ей иное видение того же «Цыганского барона», возрождение которого на пятигорской сцене состоялось благодаря федеральному проекту «Единой России». Но, слава Богу, с привлеченным режиссером Антоном Лободаевым общий язык она нашла. Зрители встретили спектакль с восторгом. Тем не менее тревога за будущее не покидает. Вот и режиссеры старой школы сокрушаются: не готовят сегодня специалистов, способных ставить классику. В приоритете мюзиклы...

Мечты и явь

А ведь и у самой Светланы Калинской была мечта о постановке мюзикла «Целуй меня, Кэт» — очень красивого, зрелищного. Однако, чтобы поставить его у нас, требуется разрешение американской стороны. Что само по себе дорого и технически невыполнимо. А другие мюзиклы в театре оперетты не приживаются. Но, несмотря на то что основу репертуара составляет классика, молодежь в театр идет. В последнее десятилетие треть репертуарной сетки вообще занимают детские спектакли, причем за год выпускают по два новых (в том числе сказку «Буратино» — по той же партийной программе). И все чаще обходятся внутренними силами.

Вот и новогодняя сказка «Огниво» родилась в стенах театра. Режиссер — актер Алексей Яковлев — получил специальное образование в Санкт-Петербурге. Однако на сегодняшний день, к сожалению, своего главного режиссера в театре нет. Приходится приглашать со стороны. Но планку стараются держать... Очень долго, более трех лет, шли к постановке спектакля «Труффальдино из Бергамо». Наконец смогли связаться с композитором Колкером, выкупили лицензию, пригласили режиссера Валентина Бирюкова из Ставропольского академического театра драмы. И тот сделал свою работу очень хорошо.

— Надеюсь, «Труффальдино» останется на нашей сцене надолго. Вот это и есть не зря прожитые годы, — улыбается юбилярша. И снова удивляется вопросу корреспондента: **«Вам когда легче работалось, в советские годы или сейчас?»**

Жить, чтобы работать

— Вы прямо как моя 90-летняя мама. Она тоже часто спрашивает меня об этом. А я отвечаю: и тогда жилось хорошо, и сейчас. Тем более что без дела я никогда не сидела. Кстати, во время церемонии награждения премией «Человек года — 2018» я невольно задумалась о том, что в Пятигорске работаю уже 50 лет... — продолжает Светлана Леонидовна.

А ведь одной лишь профессиональной деятельностью она не ограничивается. Уже семь лет Светлана Калинская возглавляет Общественный совет при Отделе МВД по Пятигорску, недавно вошла в Общественный совет города, член президиума городского женсовета — и это далеко не полный список ее общественных дел.

(Окончание на 4-й стр.)

О смелых мечтах и добрых подарках

(Окончание. Начало на 1-й стр.)

После спектакля все собрались у новогодней елки, где каждый мог стать не только зрителем, но и участником сказочного действа. Мальчишки и девчонки охотно общались с добрым волшебником Дедом Морозом и его внучкой Снегурочкой. А получив подарки, ребятишки спешили поделиться впечатлениями от праздника с родными, близкими и друзьями.

Между тем в Пятигорске торжества продолжаются, чтобы у каждого ребенка была возможность стать участником веселого действа у новогодней елки и здесь же загадать желание.

Анна КОБЗАРЬ.
Фото Михаила АНТОНЕНКО.

Кстати:

На днях в краевой театр оперетты на благотворительную губернаторскую елку пригласили мальчишек и девчонок из городов и районов Ставропольского края. Малыши водили хороводы, выполняли шуточные задания веселых персонажей отечественных мультфильмов и рассказывали о своих самых заветных желаниях сказочному старику. Позже стало известно, что по инициативе губернатора Владимира Владимирова сладкие подарки получат свыше 130 тысяч школьников Ставропольского края. Средства на эти цели будут заложены в краевой казне и на следующий год.

Из первых уст:

Мария КАНИВЕЦ, пятигорчанка:
— Замечательный праздник, который дарит хорошее настроение всем, а детям — сказку, где Добро побеждает Зло, главное — быть смелым и находчивым.

Вадим, 5 лет:
— Интересная сказка, но мне еще нравится мультфильм про фиксиков. Они очень любопытные, изучают, как все устроено. Я тоже хочу понять, как работают компьютер и телевизор, а еще научиться управлять большими машинами.

Лариса Сафарбиевна КАНКУЛОВА, пенсионерка:
— Моя внучка Милана мечтала попасть на Елку главы города. Ей повезло. Милана получила пригласительный билет и радовалась возможности рассказать о своем желании Деду Морозу.

Милана, 6 лет:
— Хочу быть принцессой, как в сказке. Хожу на балет, посещаю занятия по ментальной арифметике. Мечтаю стать чемпионкой России. Дед Мороз сказал, что у меня все получится.

Прием главы

Дорога, о которой забыли

Последний в уходящем году личный прием граждан провел глава города Андрей Скрипник. Пятигорчане пришли к градоначальнику, чтобы напрямую обсудить волнующие их вопросы.

Цифра:

440

километров дорог в Пятигорске требуют внимания. Об этом заявил глава города Андрей Скрипник.

Жительница улицы Сергеева пришла рассказать о проблеме, с которой сталкивается не только она, но и все ее соседи. Дорога в этой части города резко уходит в гору, из-за чего осадки постоянно смывают с нее гравий. По словам женщины, в 2015 году в администрации было принято решение, что дважды в год его будут восполнять. Однако с тех пор дополнительную подсыпку выполнили только один раз. **«Из-за бюрократических проволочек мы никак не можем добиться того, чтобы улицу привели в порядок. Ведь зимой сюда порой и такси не вызовешь — ехать не хотят, щадят машины»,** — отметила пятигорчанка.

Как рассказал начальник управления по делам территорий администрации города Валентин Дворников, экскаватор и грейдер на Сергеева просто не проходят. Подсыпку там выполняли вручную. Андрей Скрипник подчеркнул, что заасфальтировать в ближайшее время эту улицу точно не получится, так что пустых обещаний давать он не станет. А вот вопрос с гравием должен быть решен. Градоначальник дал соответствующее распоряжение ответственным за это лицам.

Татьяна ШИШИМЕР.
Фото Александра МЕЛИК-ТАНГИЕВА.

Планерка

К новогодним торжествам Пятигорск готов!

Зимы ждала, ждала природа… «Снег будет», — обещают синоптики несколько неуверенно. Немного снежинок обязательно украсит роскошную елку окружной столицы, но поиграть в снежки вряд ли получится. Однако это не значит, что у городских служб будет меньше забот в предновогодние и праздничные дни. Ведь любое торжество — это не только веселье, многозначительные тосты и душевная компания, но также и мусор, точнее, гора пищевых и бытовых отходов. Именно о том, что с 1 января 2019 года наша страна перейдет на новую систему вывоза мусора и другой порядок оплаты этой коммунальной услуги, говорилось и на совещании руководителей муниципальных служб и структурных подразделений администрации.

Глава Пятигорска Андрей Скрипник обратил внимание присутствовавших в зале заседаний мэрии на необходимость учесть данный факт и сделать все возможное, чтобы жители города 1 января нового года встретили в хорошем настроении, прогуливаясь по чистым улицам, делая снимки городских достопримечательностей, а не переполненных мусорных контейнеров. Начальник МКУ «Управление по делам территорий» Валентин Дворников заверил: вся техника на ходу, песко-соляной смеси достаточно и городские службы готовы к повышенным нагрузкам, которые обещают праздничные дни.

О том, что на этой неделе завершатся работы в парке «Цветник» и на финальной стадии ремонт городских дорог, сообщил начальник МБУ «Управление капитального строительства» Самсон Демирчян.

Напомним, главные новогодние торжества пройдут на площади у здания администрации **31 декабря.** Развлекательная программа начнется **в 18.00 и продлится до 01.00 1 января.** Грядущие рождественские гуляния планируются здесь же. Для пятигорчан и гостей окружной столицы готовится много приятных сюрпризов, и потому скучать будет некогда.

— И у муниципальных служб будет много работы, — подчеркнул градоначальник. **— Необходимо сделать все возможное, чтобы ничто не омрачило праздничного настроения жителей города.**

Анна ЦИГЕЛЬСКАЯ. Фото Михаила АНТОНЕНКО.

(Окончание. Начало на 1-й стр.)

Праздник вместо лекарств

Между тем акция «Верим в чудо, творим добро!» в столице СКФО темпы не сбавляет. На днях заместитель главы Пятигорска, член президиума женсовета Инна Плесникова, депутат Думы города, председатель Совета женщин Наталья Абалдуева и директор Пятигорского медицинского колледжа Вера Трунаева вместе со своими студентами побывали в городской детской больнице.

Из первых уст:

Вера ТРУНАЕВА, директор Пятигорского медицинского колледжа:

— Инициатива Инны Плесниковой, поддержанная женсоветом, не могла пройти мимо тех, кто решил связать судьбу с медициной. В прошлом году студенты сами организовали добровольческое движение по сбору подарков для больных детей. Меценатами в данном случае, конечно же, выступают родители. Мы приходим к детям, вынужденным встречать Новый год на больничной койке, с праздником. Наши студенты, безусловно, проходят практику и в других лечебных учреждениях и здравницах Пятигорска, но только в детской больнице они могут не просто совершенствовать полученные знания на практике, но и воспитывать такие важнейшие для профессии качества, как гуманизм, альтруизм, сострадание.

Будущие медики отвечают за организацию праздников на Новый год и в День защиты детей для мальчишек и девчонок, находящихся в стационаре, уже несколько лет подряд. Ребята не только проходят практику в стенах вышеуказанного медучреждения, но и помогают маленьким пациентам подзарядиться хорошим настроением. Пишут сценарий, готовят музыкальное сопровождение и подарки — игрушки, настольные игры, канцелярские принадлежности. Не секрет, лучшее лекарство — положительные эмоции. И особенно под Новый год — время елок и чудес. Несмотря на лишнюю суету, сам главный врач Олег Никулин только за.

— Счастливы и пациенты, и сами студенты. Городская детская больница чувствует на себе внимание со стороны женсовета традиционно. На Новый год дети получают подарки от главы Пятигорска. На Рождество к нам приходят священнослужители. Огромное спасибо всем неравнодушным землякам, которые всегда рядом. Больные дети без внимания не остаются. А главное — это здоровье детей! — отметил он.

Кстати, у будущих фельдшеров и медсестер и медицинские книжки имеются, что крайне важно для посещения стационара, где лечатся дети. Так что Деду Морозу (Денису Тимощенко, студенту фельдшерского отделения, волонтеру-медику, известному молодежному активисту), Снегурочке (первокурснице Нике Сушковой), Василисе Прекрасной (Даниэле Шашиной) оставалось надеть бахилы и маскарадные костюмы (их волонтеры также шьют сами) и отправиться в актовый зал, где уже расчистили место для веселого представления у новогодней елки. Юные зрители расселись на стульях. Младшие расположились на руках у мам. Многие из девчонок и мальчишек по этому случаю тоже принарядились. Ребят поздравили Инна Плесникова, Наталья Абалдуева, Олег Никулин, Вера Трунаева — и веселье началось! Особенно после того, как Дедушка Мороз зажег своим посохом новогоднюю елочку. Взявшись за руки, дети водили хоровод, разгадывали загадки, пели песни, рассказывали стихи и получали за это подарки из волшебного мешка. А Вова Милкин, первоклассник, застеснялся и прочитал стишок Деду Морозу на ухо. За что получил набор солдатиков.

Наталья ТАРАСОВА.
Фото Михаила АНТОНЕНКО.

Цифра:

Всего в этом году в Пятигорске **47** ребят, оставшихся без попечения родителей, встретят Новый год за семейными столами.

11 из них — бывшие воспитанники детского дома.

Вера ЛУЦКАЯ, мама:
— Активистки женсовета, студенты — все молодцы! В больнице просто необходимо устраивать такие праздники. Нужно как-то разнообразить эти тяжелые дни, особенно перед Новым годом. Здесь лежат и дети-инвалиды. Для родителей, когда дети болеют, двойное горе. Вот и у взрослых сегодня настроение поднялось. Спасибо всем за это!

Инна ПЛЕСНИКОВА, замглавы Пятигорска по социальным вопросам:
— Каждый год в детской больнице проводят елку главы города с подарками. Но внимания к детям много не бывает. Поэтому мы решили этим не ограничиваться. Вместе с Натальей Абалдуевой, с которой обсуждаем все, что связано с благотворительностью, обратились к Вере Трунаевой (она тоже член женсовета и «Женщина года — 2018»). Та с удовольствием откликнулась. И мы видим, с какой радостью малыши встречают дорогих гостей. Кстати, сейчас в детской больнице находятся трое отказничков. Но поступило хорошее известие — для всех нашлись родители! Приятно также, что к нашей благотворительной акции приобщается все больше горожан, желающих помогать людям безвозмездно. В заботе и внимании нуждаются и одинокие старики, брошенные собственными детьми. Мы охватываем акцией «Верить в чудо, творить добро!» лежачих больных, а в пакеты с подарками докладываем необходимые средства гигиены. Так что надеемся, без внимания в Пятигорске в эти новогодние и рождественские дни не останется никто!

Актуально

О безопасности в праздничные дни

«Важно не упустить ничего, не потерять контроль над ситуацией и сделать так, чтобы праздник прошел без происшествий», — подчеркнул глава Пятигорска Андрей Скрипник, открывая заседание городской антитеррористической комиссии. Главная тема — подготовка к предстоящим праздничным мероприятиям, меры по обеспечению защищенности мест массового пребывания людей и объектов инфраструктуры в дни новогодних и рождественских каникул.

«Мы с вами находимся в преддверии зимних праздников, и наша задача сделать так, чтобы в городе было безопасно. Расслабляться не стоит — у нас очень объемный фронт работ. Говоря об общегородских массовых праздничных мероприятиях, хочу подчеркнуть: этот Новый год в Пятигорске будет особым. Ночь с 31 декабря на 1 января пройдет совершенно в ином формате — если раньше праздник на городской площади завершался к 10 часам вечера, то в этот раз центр города будет гулять глубоко за полночь. Все это требует не только грамотной организации работы непосредственно в новогоднюю ночь, но и максимально тщательной предварительной подготовки», — добавил градоначальник.

Основная часть торжеств придется на открытую сценическую площадку, расположенную у здания муниципалитета. Также празднества запланированы в театре оперетты, городском и сельских домах культуры, Пятигорском краеведческом музее, в библиотеках Централизованной библиотечной системы города, музыкальной и художественной школах. В свою очередь глава Пятигорска призвал присутствующих уделить особое внимание предстоящим локальным праздникам — в школах и детсадах.

«Мелочей в этой работе быть не может. И формальному подходу для галочки в отчете — тоже не место. Речь идет о безопасности — и в первую очередь о безопасности детей. Под особым контролем соблюдение пропускного режима. К сожалению, уходящий год оставил скорбную память о трагедии в Керчи... В связи с этим актуальным остается вопрос, что и как можно пронести в наши учебные заведения — и в будни, и в предпраздничные дни», — акцентировал Андрей Скрипник. Также на заседании были подняты вопросы реализации муниципальной программы «Безопасный город», выработки комплекса мер, направленных на привлечение молодежных общественных организаций к противодействию идеологии терроризма и экстремизма.

Полина ИНОЗЕМЦЕВА.

• ОБЪЯВЛЕНИЯ • РЕКЛАМА • ОБЪЯВЛЕНИЯ • РЕКЛАМА • ОБЪЯВЛЕНИЯ • РЕКЛАМА • ОБЪЯВЛЕНИЯ •

ПРИ ПОДДЕРЖКЕ АДМИНИСТРАЦИИ ГОРОДА ПЯТИГОРСКА

НОВОГОДНИЙ ПАРКОВЫЙ КОМПЛЕКС

15.12.2018 Открытие «Новогоднего Паркового комплекса-2019» **16:00**
Сказочный двор «Неаполитано» **16:30**

16.12.2018 Фестиваль добра **14:00**

22.12.2018 Городская ярмарка ремёсел **14:00**
Праздничные мастерские **14:30**
Три века русской ёлки **16:00**

23.12.2018 Письмо Деду Морозу **14:00**
День партнёров **16:00**

ПОДРОБНЕЕ В ИНСТАГРАМ:
@REVO.PRODUCTION

Адрес: площадь Ленина, 2, Пятигорск

26.12.2018 День больших игр **14:00**
Фитнес-марафон **18:00**
Кавер-группа **19:00**

27.12.2018 День творчества Пятигорчан **15:00**
Фитнес-марафон **18:00**
Кавер-группа **19:00**

28.12.2018 Пряничный день **12:00**
Подготовка подарков к Новому году **13:00**
Фитнес-марафон **18:00**
Кавер-группа **19:00**

29.12.2018 Фестиваль шашлыка **15:00**
Фитнес-марафон **18:00**
Кавер-группа **19:00**

30.12.2018 День исполнения желаний **12:00**
Маршмэллоу Кухня **13:00**
Главный детский утренник **14:00**
Фитнес-марафон **18:00**
Кавер-группа **19:00**

31.12.2018
Новогоднее шоу
"В ПРЯМОМ ЭФИРЕ" 18:00

0+

— 2019 —

МЕТАЛЛИЧЕСКИЕ
⇨двери ⇨ворота
⇨решетки ⇨навесы
⇨лестницы
8 (928) 631-90-03.
№ 386 Реклама

33-09-13 —
телефон рекламного отдела «Пятигорской правды»

Администрация города приглашает жителей и гостей Пятигорска
29 ДЕКАБРЯ
на специализированную продовольственную ярмарку, которая проводится в микрорайоне Белая Ромашка, на ул. Орджоникидзе, на пешеходной части дороги.
Время работы ярмарки — с 8.00 до 15.00.
Желающих принять участие в городской специализированной продовольственной ярмарке просим обращаться в администрацию Пятигорска: каб. № 425, тел. 33-28-44.
Реклама 16+

ООО «Пятигорсктеплосервис» НАПОМИНАЕТ потребителям услуг ОБ ОСТАНОВКАХ КОТЕЛЬНЫХ НА ПЛАНОВО-ПРОФИЛАКТИЧЕСКИЕ РЕМОНТЫ ОБОРУДОВАНИЯ И ТЕПЛОВЫХ СЕТЕЙ.

Пятигорск Теплосервис

ГРАФИК остановки круглогодичных котельных, тепловых пунктов для планово-профилактического ремонта оборудования и тепловых сетей в 2019 г.

№	Котельная	Месяц						Дни остановки котельной
		апрель	май	июнь	июль	август	сентябрь	
1	Д/сад №16, Малиновского,11	XXXX						24.04-08.05
2	Д/сад №23 Тольятти,40		XXXX					08.05-22.05
3	Белая Ромашка		XXXX					15.05-29.05
4	ЦТП Ал.Строителей,2		XXXX					15.05-29.05
5	Ессентукская,36		XXXX					15.05-29.05
6	Д/сад №41		XXXX					08.05-22.05
7	Солдатский проезд,2		XXXX					15.05-29.05
8	Детский сад №30		XXXX					15.05-29.05
9	пр. Кирова,67		XXXX					15.05-29.05
10	Д/сад №37		XXXX					22.05-05.06
11	БАМ		XXXX					22.05-05.06
12	Бутырина,30		XXXX					29.05-11.06
13	Станкоремзавод		XXXX					29.05-12.06
14	Машукская		XXXX					29.05-12.06
15	«Матвеева» Матвеева,1			XXXX				05.06-19.06
16	Калинина,42			XXXX				05.06-19.06
17	Д/ сад №2			XXXX				12.06-26.06
18	Теплосерная,123			XXXX				12.06-26.06
19	Фирма «Кавказ			XXXX				13.06-26.06
20	Ессентукская,64			XXXX				13.06-26.06
21	Крайнего,2			XXXX				19.06-03.07
22	Кинотеатр «Бештау»			XXXX				26.06-10.07
23	Школа № 31			XXXX				26.06-10.07
24	Кирова,29				XXXX			03.07-17.07
25	ст.Константиновская				XXXX			03.07-17.07
26	Д/сад №14 «Сказка»				XXXX			03.07-17.07
27	Калинина,33				XXXX			10.07-24.07
28	Трампарк «Скачки»				XXXX			10.07-24.07
29	Козлова-Комарова				XXXX			17.07-31.07
30	Кирова,85				XXXX			17.07-31.07
31	Д/сад №15 Петра Первого,13				XXXX			17.07-31.07
32	Дом Советов				XXXX			24.07-07.08
33	М-н « Бештау»				XXXX			24.07-07.08
34	ИТП по Адмиральского				XXXX			24.07-07.08
35	ВАО « Интурист»				XXXX			24.07-07.08
36	Н.Оранжерея				XXXX			31.07-14.08
37	ЦТП "Квартал-300"				XXXX			31.07-14.08
38	Туркомплекс Озерный				XXXX			31.07-14.08
39	Мотель					XXXX		14.08-28.08
40	ЦТП №1					XXXX		14.08-28.08
41	ЦТП №2					XXXX		14.08-28.08
42	ИТП №3					XXXX		14.08-28.08
43	Ермолова,40А					XXXX		14.08-24.08
44	Д/сад №9					XXXX		21.08-04.09
45	Детский санаторий «Ромашка»						XXXX	04.09-18.09

№ 390 Реклама

ОАО «Пятигорские электрические сети» запускает акцию *«В Новый год без долгов!»*

Мы благодарим наших абонентов, своевременно оплачивающих услуги электроснабжения, и надеемся на наше успешное сотрудничество в дальнейшем.
Осталось совсем немного времени, чтобы успеть исполнить принятую во многих странах традицию — **погасить до наступления Нового года все накопившиеся долги.**
Оплатившим до 15 января 2019 года задолженность за потребленную электроэнергию ОАО «Пятигорские электрические сети» не будет выставлять пени за несвоевременную оплату электроэнергии в уходящем году! Списание пени будет производиться с накопившейся задолженности только тех абонентов, которые полностью погасят долг и оплатят текущее потребление декабря 2018 года.

Акция будет проводиться с 10 декабря 2018 года по 15 января 2019 года (для бытовых потребителей).

Поздравляем всех жителей и гостей Пятигорска с наступающим 2019 годом! Пусть Новый год принесет вам стабильность и финансовое благополучие, позволит осуществить ваши самые смелые планы и мечты!

№ 364 Реклама

ООО Фирма «Орбита» РЕАЛИЗУЕТ ЗЕМЕЛЬНЫЕ УЧАСТКИ
площадью от 600 кв. м до 1200 кв. м (6—12 соток), расположенные по адресу: г. Пятигорск, проезд Орешник, 2, в районе Новопятигорск—Скачки в зоне расположения Новопятигорского озера, пойме реки Подкумок и парка Победы, территория бывшего санатория «Дубрава».
Вид разрешенного использования участков: «Для размещения индивидуальной жилой застройки». Земельные участки расположены согласно разработанной проектно-сметной документации, имеют кадастровые номера, зарегистрированные в Регистрационной палате. Участок застройки огорожен по периметру забором и охраняется. По участкам разведены необходимые новые инженерные сети и коммуникации, выполнены гравийно-щебеночные дороги по планируемым улицам. Построена новая трансформаторная подстанция 700 кВт, подача воды осуществляется от 2-х источников водоснабжения, выполнена централизованная канализационная система, газораспределительный пункт расположен в 50 м от магистрального городского коллектора.
По вопросам приобретения и оформления земельных участков обращаться в офис ООО Фирма «Орбита», сотовые тел. 8-906-4621-220; 8-988-767-39-39.
ОГРН 1022601621294

ООО «Орбита» ПРОДАЕТ ГОТОВЫЙ БИЗНЕС — действующий карьер по добыче инертных материалов, расположенный в ст. Зольской, на реке Малая Золка, в 30 км от города Пятигорска.
На данном полигоне имеются необходимое укомплектованное оборудование и техника, находящаяся в исправном состоянии. На оборудовании выпускаются 5 фракций продукции и моются через классификаторы.
Лицензия открыта до 2027 года, горный отвод размещен на площади 5,2 га до 2027 г. Реализация продукции осуществляется через компьютерные весы.
По вопросам приобретения и оформления обращаться в офис ООО «Орбита», сотовые тел. 8-906-4621-220; 8-988-767-39-39.
Лицензия СТВ — 00071 № 385 Реклама

Котировки акций ПАО «МРСК Северного Кавказа» (торговый код — MRKK) по итогам торгов в ПАО Московская Биржа 24.12.2018

Цена последней сделки (цена покупки), руб.	Средневзвешенная цена, руб.	Цена спроса, руб.	Цена предложения, руб.
14,22	14,34	14,12	14,18

№ 307 Реклама

УВЕДОМЛЕНИЕ

МУ «Управление архитектуры, строительства и жилищно-коммунального хозяйства администрации города Пятигорска» информирует жителей муниципального образования города-курорта Пятигорска о том, что в целях реализации в 2018—2022 годах на территории муниципального образования города-курорта Пятигорска мероприятий по благоустройству дворовых территорий многоквартирных домов и общественных территорий в период **с 27 декабря 2018 года по 8 февраля 2019 года** на территории муниципального образования города-курорта Пятигорска будет проведено общественное обсуждение проекта муниципальной программы города-курорта Пятигорска «Формирование современной городской среды» на 2018—2022 годы (далее — программа).

В целях проведения общественного обсуждения проекта программы, предложения по проекту программы могут быть поданы в электронном или письменном виде по форме согласно приложению к Порядку проведения общественного обсуждения муниципальной программы города-курорта Пятигорска «Формирование современной городской среды» на 2018—2022 годы, утвержденному постановлением администрации города Пятигорска от 14.09.2017 г. № 3825 «О мероприятиях по реализации приоритетного проекта «Формирование современной городской среды» в городе-курорте Пятигорске на 2018—2022 годы».

Срок приема предложений по проекту программы: с 27 декабря 2018 года по 8 февраля 2019 года.

Адрес для направления предложений: 357500, Ставропольский край, г. Пятигорск, пл. Ленина, 2, МУ «Управление архитектуры, строительства и жилищно-коммунального хозяйства администрации города Пятигорска», каб. 605 (в рабочие дни с понедельника по пятницу с 10 часов 00 минут до 16 часов 00 минут, перерыв с 13 часов 00 минут до 13 часов 48 минут).

Адрес электронной почты: vkrk-dumpayt@yandex.ru.

Контактные телефоны: 8 (8793) 33-91-84; 97-34-60.

Все предложения носят рекомендательный характер.

8 февраля 2019 года в 10 часов 00 минут в большом актовом зале администрации г. Пятигорска по адресу: г. Пятигорск, пл. Ленина, 2 (1 этаж) состоится общественное обсуждение с участием заинтересованных лиц для итогового обсуждения проекта муниципальной программы города-курорта Пятигорска «Формирование современной городской среды» на 2018—2022 годы с учетом поступивших предложений от заинтересованных лиц. ⊗

ПЯТИГОРСКАЯ ПРАВДА
www.pravda-kmv.ru

ПРАЙС-ЛИСТ на размещение рекламных материалов в газете «Пятигорская правда» (с 09.01.2018 г.)

ВЫХОД: суббота, формат А2, 4 полосы

ПОЛОСЫ	СТОИМОСТЬ (руб.) за 1 кв. см
Внутренние полосы (2, 3, 4)	28,00
Все полосы	25,00 *

*Согласно муниципальным контрактам для администрации г. Пятигорска, МУ «Управление имущественных отношений администрации г. Пятигорска» и прочих структурных подразделений администрации г. Пятигорска.
10% — скидка для РА

ВЫХОД: четверг, формат А3, 12 полос

ПОЛОСЫ	СТОИМОСТЬ (руб.) за 1 кв. см
Внутренние полосы (ч/б) (2, 8, 11)	30
В ТВ-программе (3, 4, 9, 10)	40
Внутренние полосы (цвет) (6, 7)	40
Последняя полоса (цвет) (12)	45
Все полосы	25,00 *

*Согласно муниципальным контрактам для администрации г. Пятигорска, МУ «Управление имущественных отношений администрации г. Пятигорска» и прочих структурных подразделений администрации г. Пятигорска.
10% — скидка для РА

СИСТЕМА СКИДОК для рекламодателей при размещении рекламных блоков в газете «Пятигорская правда»

Количество публикаций	Скидка
4-6	10 %
6-8	15 %
8-10	20 %
10 и более	25 %

5% от общей суммы заказа — дополнительная плата за обработку текстового материала, изготовление 1 макета, внесение правок в макет, предоставление корреспондента для написания имиджевой статьи, поздравления. ⊗

Информация о ценах (тарифах) на 2019—2023 годы (утверждены Постановлением Региональной тарифной комиссии Ставропольского края от 18 декабря 2018 года № 57/2 приложение № 3,4)

Тариф на тепловую энергию, поставляемую потребителям, подключенным ***к тепловым сетям*** (дифференциация по схеме подключения отсутствует):

Вид тарифа	Год	Вид теплоносителя — вода	
		с 01 января по 30 июня	с 01 июля по 31 декабря
Одноставочный, руб./ Гкал	2019	1 897,80	1 973,54
	2020	1 973,54	2 074,88
	2021	2 074,88	2 097,78
	2022	2 097,78	2 116,99
	2023	2 116,99	2 228,14
Население (тарифы указаны с учетом НДС)			
Одноставочный, руб./ Гкал	2019	2 277,36	2 368,25
	2020	2 368,25	2 489,86
	2021	2 489,86	2 517,34
	2022	2 517,34	2 540,39
	2023	2 540,39	2 673,77

Примечание:
1. Тарифы для населения выделены в целях реализации части 6 статьи 168 Налогового кодекса Российской Федерации.
2. НДС к тарифам для потребителей иных регулируемых организаций начисляется дополнительно, за исключением тарифов для населения, которые указаны с учетом НДС.

Тариф на тепловую энергию ***на коллекторах*** источников тепловой энергии:

Вид тарифа	Год	Вид теплоносителя — вода	
		с 01 января по 30 июня	с 01 июля по 31 декабря
Одноставочный, руб./ Гкал	2019	1 348,86	1 405,82
	2020	1 405,82	1 461,23
	2021	1 461,23	1 484,12
	2022	1 484,12	1 486,32
	2023	1 486,32	1 583,77
Население (тарифы указаны с учетом НДС)			
Одноставочный, руб./ Гкал	2019	1 618,63	1 686,98
	2020	1 686,98	1 753,48
	2021	1 753,48	1 780,94
	2022	1 780,94	1 783,58
	2023	1 783,58	1 900,52

Примечание:
1. Тарифы для населения выделены в целях реализации части 6 статьи 168 Налогового кодекса Российской Федерации.
2. НДС к тарифам для потребителей иных регулируемых организаций начисляется дополнительно, за исключением тарифов для населения, которые указаны с учетом НДС.
3. При формировании установленных одноставочных тарифов на тепловую энергию на коллекторах источников тепловой энергии учтены следующие величины расходов на топливо, отнесенных на 1 Гкал тепловой энергии, отпускаемой с теплоносителем «вода» (руб./Гкал без учета НДС):

Год	Вид теплоносителя — вода	
	с 01 января по 30 июня	с 01 июля по 31 декабря
2019	830,54	842,14
2020	842,09	867,40
2021	867,36	893,42
2022	893,38	920,23
2023	920,18	947,83

об утвержденных тарифах на теплоноситель
(утверждены Постановлением Региональной тарифной комиссии Ставропольского края от 18 декабря 2018 года № 57/2 приложение 5)

Тариф на теплоноситель, поставляемый теплоснабжающей организацией, владеющей источником (источниками) тепловой энергии, на котором производится теплоноситель:

Вид тарифа	Год	Вид теплоносителя — вода	
		с 01 января по 30 июня	с 01 июля по 31 декабря
Одноставочный, руб./куб. м	2019	63,90	66,10
	2020	66,10	69,24
	2021	69,24	72,05
	2022	72,05	73,74
	2023	73,74	74,61

Примечание: НДС к тарифам для потребителей иных регулируемых организаций начисляется дополнительно.

Год	Компонент на холодную воду, руб. за 1 куб. метр		Компонент на тепловую энергию, одноставочный, руб. за 1 Гкал	
	с 01 января по 30 июня	с 01 июля по 31 декабря	с 01 января по 30 июня	с 01 июля по 31 декабря
2019	46,14	47,91	1 897,80	1 973,54
2020	47,91	51,61	1 973,54	2 074,88
2021	51,61	55,17	2 074,88	2 097,78
2022	55,17	57,85	2 097,78	2 116,99
2023	57,85	59,52	2 116,99	2 228,14
Население (тарифы указаны с учётом НДС)				
2019	55,37	57,49	2 277,36	2 368,25
2020	57,49	61,93	2 368,25	2 489,86
2021	61,93	66,20	2 489,86	2 517,34
2022	66,20	69,42	2 517,34	2 540,39
2023	69,42	71,42	2 540,39	2 673,77

Примечание:
1. Тарифы для населения выделены в целях реализации части 6 статьи 168 Налогового кодекса Российской Федерации.
2. НДС к тарифам для потребителей иных регулируемых организаций начисляется дополнительно, за исключением тарифов для населения, которые указаны с учетом НДС. № 390 Реклама

(Окончание. Начало на 1-й стр.)

Жизнь, посвященная театру

Отдыхать некогда. Директор краевого театра оперетты выходит на работу, даже находясь в отпуске. Так привыкла с детства, так воспитали родители. Отец занимался и партийной, и профсоюзной работой, был замдиректора одного из крупнейших предприятий края. Сама она в школьные годы была председателем совета отряда и пионерской дружины, затем работала в горкоме комсомола. Так что и ответственность, и лидерство у Светланы Калинской в генах. И решения привыкла принимать сама. Когда-то в юности вдруг заявила отцу, что хочет пойти работать. Тот удивился — семья-то не бедствовала, однако спорить не стал: «Хочешь — иди. Есть место рабочей строительного участка». Хрупкая 16-летняя девчушка взяла в руки малярную кисть, мастерок и трудилась на стройке наравне со всеми...

«Взялся за дело — делай его хорошо!» — таков жизненный принцип Светланы Калинской. А человеком она себя называет счастливым. У нее был прекрасный муж. Вдвоем они вырастили замечательного сына. Он получил не одно высшее образование, занимается преподавательской деятельностью, личность очень востребованная, кандидат экономических наук, уже и докторскую написал... Видятся, когда мама бывает в Москве или он приезжает с внуками в Пятигорск.

Планы

Светлана Леонидовна не скрывает: о преемнике, конечно же, задумывается. Особенно в последние годы. И в театре это знают. Есть несколько кандидатур, имена которых она готова озвучить в министерстве культуры края. Заранее согласна взять на себя роль консультанта. Ну а если новый руководитель театра в советчиках нуждаться не будет, что ж, она готова уйти в тень... Говорит, что главное — оставить после себя отлаженное хозяйство. А не ту разруху, которую сама приняла 20 лет назад. И очень важно для нее, чтобы театр перешел к новому директору со всеми традициями, укоренившимися за прошедшие годы. Тот же новогодний концерт, идея проведения которого возникла десять лет назад, должен выходить 25 — 26 декабря ежегодно, потому что это нравится самому коллективу и к этому привык зритель.

Основные планы на следующий год связаны с 80-м театральным сезоном. Это и постановка оперетты «Марица» — также по федеральной программе. Требуют обновления морально устаревшие оперетты «Веселая вдова» и «Мистер Икс». Пришли новые артисты, и было принято решение поставить эти оперетты заново. С легкой руки руководителя театральная труппа пополняется свежими творческими силами практически каждый год. На базе театра занимаются студенты музыкального колледжа им. В. Сафонова.

Готовится к юбилею и гала-концерт «От сердца к сердцу». Намечаются обменные гастроли с краевой столицей. И тот самый ремонт, который продолжается бесконечно. Причем в буквальном смысле. Ведь самому зданию пятигорской оперетты уже сто три года, а посещают его более 70 тысяч человек в год! Что касается ближайших планов, на момент нашей беседы все билеты в кассах на премьеру сказки «Огниво» вкупе с интермедией у елки и новогодний концерт были уже раскуплены. Обе постановки получились красочными, яркими, сияющими — благо минувшим летом в театре полностью заменили световое оборудование. И снова благодаря федеральным вливаниям. Депутат Госдумы РФ Ольга Казакова, которая очень живо интересуется всем, что происходит в краевом театре оперетты, отмечает: деньги сюда вкладываются не зря.

— Бывает, конечно, что руки опускаются, но утро вечера мудренее, — признается наша собеседница (а сама уже поглядывает на часы). **— Просыпаешься и идешь в свой театр — день изо дня, из года в год... Те же отдыхающие из числа завзятых театралов знают меня в лицо! А я, когда смотрю спектакль из зала, очень внимательно слежу за происходящим на сцене. Но основное для меня — оценка зрителя. Всегда слушаю отзывы с мест и, если они со знаком плюс, получаю истинное удовольствие. Вот что главное. А юбилей — это неважно!**

Наталья ТАРАСОВА.

На снимках фрагменты спектаклей из репертуара театра: «Труффальдино из Бергамо», «Филумена Мартурано», «Скрипач на крыше», «Буратино».

Фото с сайта operetta.su

Астрологический прогноз

С 31 декабря по 6 января

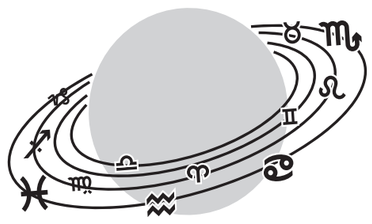

ОВЕН

Вероятно, что в начале недели неожиданные обстоятельства заставят работать сверхурочно и даже заниматься совершенно незнакомым делом. Возможно, произойдут резкие перемены, которые не смогут не затронуть вас. Следовательно, прибавится хлопот, но все они будут приятными.

ТЕЛЕЦ

В этот понедельник с вами будут весьма любезны люди, мало вам знакомые или просто сильно от вас удаленные. Те же, что находятся близко, большой радости не принесут. Но возможно, вы войдете в реальный мир, и у вас зародятся свежие идеи, появятся интересные планы на будущее.

БЛИЗНЕЦЫ

Во вторник волею судьбы вы нечаянно приобретете репутацию большого специалиста по вопросу, в котором не слишком-то хорошо разбираетесь. Можно даже немного подзаработать, раздавая советы. Хорошие, разумеется. А вот вторая половина недели принесет снижение витальности.

РАК

Понедельник и вторник вообще можете считать днями благой Фортуны для любых начинаний и личных дел, вас ожидает успех и популярность. Но в последние дни недели вас будут плохо воспринимать любые партнеры и официальные органы, лучше всего общаться на неформальном уровне.

ЛЕВ

Расположение планет в середине этой недели окажется благоприятным для занятия творческой деятельностью. В этот период творческий потенциал заметно повысится, вы можете открыть в себе новые способности. Контроль над эмоциями, доброжелательность, забота притянут к вам людей.

ДЕВА

С началом недели вероятно неожиданное улучшение финансового положения. Своевременно изменение интерьера вашего дома, покупка новой мебели. Можно также потратить деньги на реставрацию чего-то из привычных, но давно сломанных предметов обихода.

ВЕСЫ

Начало будущей недели позволит немного отвлечься и хорошо провести время с друзьями и любимыми. Вы будете одними из самых удачливых на этой неделе. Но некие проблемы в пятницу ограничат ваши дружеские контакты, предлагая больше времени уделять себе и на время стать эгоистом.

СКОРПИОН

Со вторника вас ожидает многообещающая с точки зрения финансов неделя — только не забывайте об осторожности. В четверг будут удачны дорогие покупки. В субботу вероятен возврат заемных денег, но не в полном объеме. Полагайтесь лишь на свои силы, способности и знания.

СТРЕЛЕЦ

С начала этой недели не обещайте друзьям сделать то, что делать не хотите, а также не принимайте приглашения на вечеринки, на которых вам будет неинтересно. Вероятны в высшей степени полезные знакомства, особенно благоприятны дни середины недели.

КОЗЕРОГ

С начала недели положение и состояние значительно улучшатся, появится шанс восстановить свои ранее утраченные позиции. Но будет лучше, если не начинать новых дел. Максимум, чем можно занять руки (голову лучше оставить в покое), — это домашние хлопоты.

ВОДОЛЕЙ

Начало недели для вас может быть вполне благоприятным. Возможны удачи в профессиональной деятельности, ее оживленность, оптимизм. Это поможет справиться с самыми обыденными задачами и проявлениями агрессивной среды. Противостоять ей будет сложно, но возможно.

РЫБЫ

В начале недели вам лучше не пытаться затевать что-то новое и оригинальное. Успеха подобные предприятия иметь не будут, а времени и сил отнимут. Завершайте начатое, стройте планы и воспринимайте происходящее с вами и вокруг вас спокойно. Ощутите финансовую уверенность.

Подготовила Наталья СИМОНОВА.

Искусство

В культурном центре «Вера» в минувшее воскресенье состоялся аукцион. Событие для курортного города достаточно редкое. Пятигорчане и гости города получили уникальную возможность приобрести произведения российских художников — маститых и не очень раскрученных, но тоже талантливых. Участие в выставке-продаже приняли сами авторы, их коллеги, коллекционеры, искусствоведы, блогеры. Проходила она в рамках международного проекта «Арт-Трансформация».

Аукцион — азарт и вдохновенье

Жаль, не было на открытии известных концессионеров Бендера и Воробьянинова. Уж тут бы предводитель дворянства не промахнулся, да и сыну турецкого поданного было на что посмотреть. Вниманию посетителей представили не только уникальные полотна мастеров кисти со всей страны, выполненные в различных техниках — живопись, акварель, горячая и холодная эмаль, но и изделия из серебра, золота, натуральных камней, дерева ручной обработки. В числе авторов — Вячеслав Павлов (Нижний Новгород), Зельфира Гаджиева (Краснодар), Ильгис Юнусов (КЧР), Магомедали Магомедалиев (Дагестан), Оксана Таджибова (Москва), а также наши земляки — пятигорчане Ева Шрейнер, Елена Спицына, Иван Дидок и др. В одной из экспозиций — картины из частного собрания коллекционера Галины Зыкалиной: работы известных художников Игоря Майорова (Санкт-Петербург), Андрея Авдеева и Татьяны Крыловой (Москва). Полотна этих мастеров можно встретить в частных коллекциях руководителей европейских стран и известных общественных деятелей.

Впрочем, Остап и Киса — персонажи литературные. У реальных ценителей прекрасного и впрямь глаза разбегались. К тому же программа вечера включала не только презентацию картин, но и фотосессию и мастер-классы. Арт-директор проекта Лира Рамазанова, член ТСХ России, национальный директор Всемирного фестиваля-конкурса «World Folk Vision». Кстати, ее работы тоже участвовали в аукционе. Ева Шрейнер из Пятигорска выставила картину с оригинальным названием «Раздвинулись пластины из обожженной глины». Любопытно и творчество художника Рината Рафикова из Лермонтова. Жаль, что его полотна пока не нашли покупателя. Видимо, время еще не пришло. Однако, вопреки утверждению «Художник должен быть голодным», пожелаем авторам не только вдохновения, но и коммерческого успеха.

От первого лица:

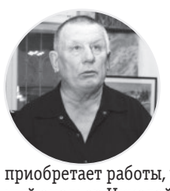

Александр РУБЕЦ, председатель регионального отделения ТСХ России:

— Аукцион дает возможность посмотреть на работы художников по-новому, оценить их в денежном эквиваленте. Участниками движет особый азарт, интерес. Когда покупают произведения художника, это служит и самоутверждению автора, повышению его самооценки. В выставке-продаже участвуют мастера, представившие разные направления. И это тоже очень интересно. Потому что у людей и вкусы неодинаковы, как и подходы к творчеству. Это будет любопытно и тем, кто приобретает работы, и самим творцам. Сюда приглашены многие маститые авторы, в том числе известный эмальер Николай Вдовкин. Что очень приятно. Значит, творческая среда начинает подпитываться свежей энергетикой. На самом деле организация подобных мероприятий — нелегкий труд. Потому огромная благодарность энтузиастам-организаторам!

Ринат РАФИКОВ, художник, Лермонтов:

— У меня нет специального художественного образования. Я окончил университет в Ростове-на-Дону, но по специальности «рекламный менеджер» не работал никогда. Занимаюсь творчеством. Хотя оно меня не кормит. Считаю, мои картины могут найти отклик лишь у жителей мегаполисов. А моя школа — это мастерская художника. Я собирался поступать в Краснодарскую художественную академию, но затем решил идти своим путем. Не то что не признаю авторитетов. Для меня это Поль Гоген, который также нигде не учился, все бросил и полностью посвятил себя живописи. В моих картинах есть и абстракция, а есть что-то более приближенное к жизни. Определения тому, чем я занимаюсь, еще никто не смог дать. Это экспериментальная живопись. Как и знаменитый Пикассо, я не знаю, какой образ получится в итоге, — очень велик процент случайности… Мои картины можно было увидеть в Железноводске в Пушкинской галерее, центральной библиотеке М. Горького Пятигорска, на выставках в Лермонтове. Начал я писать в 2010 году. Материал набираю во время путешествий. К примеру, работой «Лошадь» я вдохновился в Адыгее…

Наталья АЛЕКСАНДРОВА. Фото Михаила АНТОНЕНКО.

Год волонтера

Помогать по доброй воле

Завершается Год волонтера (или добровольца), объявленный Президентом РФ Владимиром Путиным.

Сколько добрых дел успели натворить за это время активисты движения? Скольким людям они помогли? Не счесть! А они и не считают — просто по зову души исполняют свой благородный долг. Зато можно сказать, сколько самих добровольцев.

Так, в Пятигорске около 20 волонтерских отрядов и движений.

Самый крупный, пожалуй, на всем Юге России — волонтерский центр на базе ПГУ «ПРОФИ-СОЦИ-ЛИНГВА». Он готовит добровольцев на все крупные спортивные, политические и общественные события, которые происходят у нас в стране.

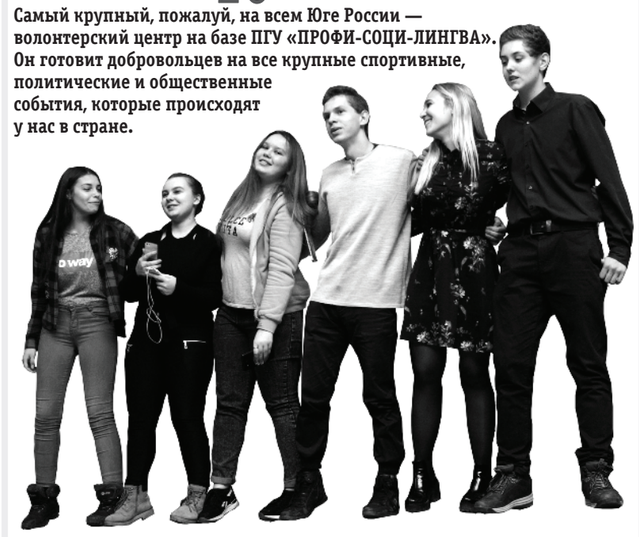

Кроме того, свои команды активистов есть практически в каждом высшем учебном заведении, во многих ссузах. Уже несколько лет успешно работает городской волонтерский отряд, сообщество «Волонтеры-медики».

А на днях в зале администрации города состоялась презентация волонтерского отряда «Доброволец», созданного как раз в одноименный год. В его состав вошли в основном ребята школьного возраста, а также студенты ссузов и вузов. Всего порядка 60 человек.

Как и у большинства других отрядов в Пятигорске, у «Добровольца» два основных направления работы — событийное и социальное волонтерство. Первое подразумевает помощь в организации и проведении городских мероприятий и праздников. В рамках второго направления ребята ходят по домам одиноких пожилых людей, ветеранов, оказывают необходимую поддержку — убирают в комнатах и дворах, приносят из магазина продукты и т.д.

— Это ребята, которые уже работали с нами на протяжении года, теперь решили создать свой собственный отряд. У них много инициатив, их никто не может заставить что-либо сделать, хотя многие путают понятие «волонтерство» с «бесплатной рабочей силой». Но волонтеры тем и отличаются, что помогают другим по доброй воле, — прокомментировал заведующий отделом по делам молодежи администрации Пятигорска **Виталий Владимиров**.

Много достижений было в этом году у пятигорских волонтеров. Но, обычно скромные от природы, они не привыкли о них трубить и хвастать. Ведь лучшей наградой для них являются счастливые и благодарные глаза подопечных.

Год волонтера в России подходит к концу. Но совершать добрые поступки добровольцы на этом не перестанут. Впереди еще много планов и проектов, а главное — всегда будут те, кто нуждается в их помощи.

Мнение:

Владимир ЛУПАН, руководитель отряда «Доброволец»:

— Свою волонтерскую деятельность наш отряд начинал с пяти человек. Мы с ребятами проходили городской квест, по итогам которого и родилась идея создания команды и реализации нескольких проектов. Позже к нам присоединились и другие ребята. За время существования наша команда успела побывать в Доме престарелых и детском доме, также мы оказываем помощь незащищенным слоям населения.

Дарья КОРБА. Фото Михаила АНТОНЕНКО.

АФИША НЕДЕЛИ

ПЯТИГОРСК

ТЕАТР ОПЕРЕТТЫ

4 января в 19.00 — «Летучая мышь», оперетта И. Штрауса. 12+

5 января в 19.00 — «Труффальдино из Бергамо», музыкальная комедия А. Колкера. 12+

7 января в 19.00 — «Мы желаем счастья вам», праздничный концерт. 6+

11 января в 19.00 — «Цыганский барон», оперетта И. Штрауса. 12+

12 января в 19.00 — «Ханума», музыкальная комедия Г. Канчели. 12+

К/З «КАМЕРТОН», МАЛЫЙ ЗАЛ

3 января в 16.00 — вечер вокальной музыки «О любви и в шутку, и всерьез». В. А. Моцарт, А. Рубинштейн, Ф. Легар, И. Кальман, В. Мурадели, С. Гулак-Артемовский. 6+

4 января в 11.00, 14.00 — музыкальная сказка «По щучьему велению». Игорь Дробышев, Олеся Суслова, Иван Буянец и интермедия под елочкой. 0+

7 января в 16.00 — вечер вокальной музыки. ПРЕМЬЕРА! «Звучание ночи». С. Рахманинов, Р. Глиэр. 6+

ЕССЕНТУКИ

ЗАЛ им. Ф. ШАЛЯПИНА

30 декабря в 16.00 — вечер инструментальной музыки «Танец огня». Ансамбль скрипачей. А. Хачатурян, Н. Римский-Корсаков, С. Рахманинов и др. 6+

2 января в 19.00 — концерт органной музыки «Света вокруг света». В программе музыка разных стран. Заслуженная артистка России Светлана Бережная (орган, фортепиано, клавесин). 12+

3 января в 19.00 — балет «Щелкунчик». Московский классический театр балета. 0+

4 января в 12.00, 14.30 — музыкальная новогодняя сказка «Матушка Метелица» и интермедия под елочкой. Исполняют артисты и солисты Северо-Кавказской филармонии. 6+

5 января 19.00 — концерт органной музыки, П. И. Чайковский. «Времена года», «Детский альбом», фрагменты из балета «Щелкунчик». Заслуженная артистка России Светлана Бережная (орган). 6+

6 января в 12.00 — «Лига зимних волшебников». 0+

6 января в 19.30 — Однажды в России. 16+

7 января в 19.00 — балет «Щелкунчик». Классический Русский балет. 0+

8 января в 16.00 — вечер вокальной музыки «Ах, оперетта, оперетта!». И. Кальман, И. Дунаевский, И. Штраус, К. Листов, Н. Стрельников. 6+

10 января в 19.00 — концерт органной музыки «Музыка света». Произведения И. С. Баха, А. Вивальди, Л. Боэльмана, С. Франка и светоинсталляции. Заслуженная артистка России Светлана Бережная (орган). 12+

12 января в 16.00 — вечер инструментальной музыки «Голливуд — фабрика грез». И. Берлин, Д. Гарланд, Г. Арлен, Г. Уоррен и др. 6+

13 января в 15.00 — музыкальная сказка «По щучьему велению». 0+

КИСЛОВОДСК

ЗЕРКАЛЬНЫЙ ЗАЛ

3 января в 12.00 — музыкальная сказка «По щучьему велению» и интермедия под елочкой. 0+

6 января в 11.00 — музыкальная сказка «По щучьему велению». Игорь Дробышев, Олеся Суслова, Иван Буянец и интермедия под елочкой. 0+

ЗАЛ им. А. СКРЯБИНА

3 января в 19.00 — концерт органной музыки «Света вокруг света». В программе музыка разных стран. Заслуженная артистка России Светлана Бережная (орган, фортепиано, клавесин). 12+

5 января в 16.00 — вечер вокальной музыки «Эхо любви». Е. Птичкин, М. Блантер, Б. Кравченко, А. Долуханян, О. Фельцман и др. 6+

6 января в 19.00 — концерт органной музыки, П. И. Чайковский. «Времена года», «Детский альбом», фрагменты из балета «Щелкунчик». Заслуженная артистка России Светлана Бережная (орган).

11 января в 19.00 — концерт органной музыки «Музыка света». 12+

12 января в 16.00 — Академический симфонический оркестр им. В. И. Сафонова. «Старый Новый год». И. Кальман, И. Брамс, А. Хачатурян, П. Чайковский и др. Дирижер — лауреат международных конкурсов Алим Шахмаметьев (Санкт-Петербург). 6+

ЗАЛ им. В. САФОНОВА

4 января в 12.00 — Московский театр ростовых кукол. Детский спектакль «Герои Мадагаскара». 0+

4 января в 19.00 — «Слуга двух господ, или Труффальдино из Бергамо». Музыкальный спектакль по мотивам произведения Карло Гольдони. Исполняют артисты и солисты Северо-Кавказской государственной филармонии им. В. И. Сафонова. 12+

12 января в 19.00 — «Собака на сене», неаполитанская комедия по мотивам пьесы Лопе де Вега. Музыка Г. Гладкова. Перевод М. Лозинского. Артисты и солисты Северо-Кавказской государственной филармонии им. В. И. Сафонова. 12+

ФОЙЕ ЗАЛА им. В. САФОНОВА

2 января в 12.00; 5 января в 12.00; 6 января в 13.00 — музыкальная новогодняя сказка «Матушка Метелица» и интермедия под елочкой. Исполняют артисты и солисты Северо-Кавказской филармонии. 6+

8 января в 16.00 — вечер вокальной музыки «Все хорошо, прекрасная маркиза». А. Цфасман, И. Дунаевский, Ежи Петерсбургский и др. 6+

МУЗЕЙ ФИЛАРМОНИИ

13 января в 12.00 — всей семьей в концертный зал. «Старый Новый год». Д. Тухманов, Г. Гладков, Г. Фиртич и русские народные песни. 0+

Г. ЛЕРМОНТОВ, ДК

3 января 12.00 — музыкальная новогодняя сказка «Матушка Метелица» и интермедия под елочкой. Исполняют артисты и солисты Северо-Кавказской филармонии. 6+

Реклама

УЧРЕДИТЕЛЬ — администрация города Пятигорска
Главный редактор М. И. ГУЛЕВСКАЯ

АДРЕС РЕДАКЦИИ И ИЗДАТЕЛЯ:
357502, Пятигорск, ул. Университетская, 32а.
ТЕЛЕФОНЫ: главный редактор — 33-51-15, выпускающий редактор — 33-67-09, отдел рекламы — 33-09-13, секретарь — 33-73-97, компьютерный центр — 33-22-38, корреспонденты, радиоредакция — 33-24-36, отдел подписки и распространения — 33-03-78, бухгалтерия — 33-03-78. Факс 33-09-13.
http://pravda-kmv.ru e-mail:pravda@kmv.ru

Газета набрана и сверстана в редакции «Пятигорской правды», отпечатана в ООО «Издательство «Южный регион»: 357600, Россия, Ставропольский край, г. Ессентуки, ул. Никольская, 5а, тел./факс 8 (87934) 6-87-30.

Газета зарегистрирована в Управлении роскомнадзора по Ставропольскому краю. Свидетельство ПИ № ТУ 26-00355 от 20 октября 2011 г.

Все материалы, публикуемые в газете на правах рекламы, информационной услуги, помечаются значком ⊗ или № (счета), или словом «Реклама», или «На правах рекламы». Ответственность за их содержание и достоверность сведений в подобных материалах и рекламных объявлениях несут авторы. Их точка зрения не всегда может совпадать с позицией редакции. Редакция знакомится с письмами читателей, не вступая в переписку. Рукописи не рецензируются и не возвращаются.

Подписной индекс: 31685.
Заказ № 2506 Тираж — 10 000 экз. Подписан в печать в 19.00. По графику — 19.00.

ПОСТАНОВЛЕНИЕ
администрации города Пятигорска Ставропольского края

18.12.2018 г. Пятигорск № 5011

О внесении изменений в Административный регламент предоставления государственной услуги «Осуществление приема заявлений и документов, необходимых для предоставления, в том числе доставки, гражданам ежемесячной компенсации семьям за потерю кормильца, участвовавшего в ликвидации последствий катастрофы на Чернобыльской АЭС (за исключе-нием компенсаций и других выплат, предоставляемых военнослужащим, сотрудникам органов внутренних дел, учреждений и органов уголовно-исполнительной системы, федеральной противопожарной службы Госу-дарственной противопожарной службы, таможенных органов Российской Федерации, пенсионерам из числа этих лиц, в том числе работающим (независимо от места работы), гражданскому персоналу указанных феде-ральных органов исполнительной власти, а также пенсионерам из числа лиц, уволенных из федеральных органов налоговой полиции, органов по контролю за оборотом наркотических средств и психотропных веществ, в том числе работающим (независимо от места работы), предусмотренной частью первой и второй статьи 41 Закона Российской Федерации от 15 мая 1991 года № 1244-1 «О социальной защите граждан, подвергшихся воз-действию радиации вследствие катастрофы на Чернобыльской АЭС», утвержденный постановлением администрации города Пятигорска от 08.05.2018 № 1520

В соответствии с Федеральным законом от 6 октября 2003 года № 131-ФЗ «Об общих принципах организации местного самоуправления в Российской Федерации», Федеральным законом от 27 июля 2010 года № 210-ФЗ «Об организации предоставления государственных и муни-ципальных услуг», Уставом муниципального образования города-курорта Пятигорска, –

ПОСТАНОВЛЯЮ:

1. Внести в Административный регламент предоставления государствен-ной услуги «Осуществление приема заявлений и документов, необходимых для предоставления, в том числе доставки, гражданам ежемесячной ком-пенсации семьям за потерю кормильца, участвовавшего в ликвидации по-следствий катастрофы на Чернобыльской АЭС (за исключением компенса-ций и других выплат, предоставляемых военнослужащим, сотрудникам органов внутренних дел, учреждений и органов уголовно-исполнительной системы, федеральной противопожарной службы Государственной проти-вопожарной службы, таможенных органов Российской Федерации, пенсионерам из числа этих лиц, в том числе работающим (независимо от места работы), гражданскому персоналу указанных федеральных органов ис-полнительной власти, а также пенсионерам из числа лиц, уволенных из федеральных органов налоговой полиции, органов по контролю за оборотом наркотических средств и психотропных веществ, в том числе работа-ющим (независимо от места работы), предусмотренной частью первой и второй статьи 41 Закона Российской Федерации от 15 мая 1991 года № 1244-1 «О социальной защите граждан, подвергшихся воздействию радиации вследствие катастрофы на Чернобыльской АЭС» (далее – Административный регламент), утвержденный постановлением администрации го-рода Пятигорска от 08.05.2018 № 1520, следующие изменения:

1.1. Дополнить пункт 2.7 раздела 2 Административного регламента абза-цем восьмым в следующей редакции:

«предоставления документов и информации, отсутствие и (или) недосто-верность которых не указывались при первоначальном отказе в приеме документов, необходимых для предоставления государственной услуги, либо в предоставлении государственной услуги, за исключением следующих случаев:

а) изменение требований нормативных правовых актов, касающихся предоставления государственной услуги, после первоначальной подачи заявления о предоставлении государственной услуги;

б) наличие ошибок в заявлении о предоставлении государственной услуги и документах, поданных заявителем после первоначального отказа в приеме документов, необходимых для предоставления государственной услуги, либо в предоставлении государственной услуги и не включенных в представленный ранее комплект документов;

в) истечение срока действия документов или изменение информации после первоначального отказа в приеме документов, необходимых для предо-ставления государственной услуги, либо в предоставлении государствен-ной услуги;

г) выявление документально подтвержденного факта (признаков) ошибоч-ного или противоправного действия (бездействия) должностного лица Управления, государственного или муниципального служащего, работника МБУ «МФЦ», при первоначальном отказе в приеме документов, необ-ходимых для предоставления государственной услуги, либо в предостав-лении государственной услуги, о чем в письменном виде за подписью начальника Управления, руководителя МБУ «МФЦ» при первоначальном отказе в приеме документов, необходимых для предоставления государ-ственной услуги, уведомляется заявитель, а также приносятся извинения за доставленные неудобства.».

1.2. Раздел 5 Административного регламента изложить в следующей ре-дакции:

«5. Досудебный (внесудебный) порядок обжалования решений и действий (бездействия) органа, предоставляющего государственную услу-гу, многофункционального центра, а также их должностных лиц, работни-ков

5.1. Информация для заявителя о его праве на досудебное (внесудебное) обжалование решений и действий (бездействия), принятых (осуществляе-мых) в ходе предоставления государственной услуги.

5.1.1. Заявитель имеет право на досудебное (внесудебное) обжалование решений и действий (бездействия) должностных лиц, работников принятых (осуществляемых) в ходе предоставления государственной услуги.

5.2. Предмет досудебного (внесудебного) обжалования.

5.2.1. Заявитель может обратиться с жалобой, в том числе в следующих случаях:

1) нарушение срока регистрации запроса заявителя о предоставлении гос-ударственной услуги, комплексного запроса о предоставлении государ-ственных услуг;

2) нарушение срока предоставления государственной услуги. В указанном случае досудебное (внесудебное) обжалование заявителем решений и дей-ствий (бездействия) МБУ «МФЦ», работника МБУ «МФЦ» возможно в случае, если на МБУ «МФЦ», решения и действия (бездействие) которого обжалуются, возложена функция по предоставлению соответствующих государственных услуг в полном объеме в порядке, определенном частью 1.3 статьи 16 Федерального закона от 27 июля 2010 года № 210-ФЗ «Об организации предоставления госу¬дар¬ственных и муниципальных услуг»;

3) требование у заявителя документов или информации либо осущест-вления действий, представление или осуществление которых не предусмот-рено нормативными правовыми актами Российской Федерации, Ставро-польского края, для предоставления государственной услуги;

4) отказ в приеме документов, предоставление которых предусмотрено нормативными правовыми актами Российской Федерации, Ставропольско-го края, для предоставления государственной услуги, у заявителя;

5) отказ в предоставлении государственной услуги, если основания отказа не предусмотрены нормативными правовыми актами Российской Федера-ции, законами и иными нормативными правовыми актами Ставропольско-го края. В указанном случае досудебное (внесудебное) обжалова¬ние заяви-телем решений и действий (бездействия) МБУ «МФЦ», работника МБУ «МФЦ» возможно в случае, если на МБУ «МФЦ», решения и дей-ствия (бездействие) которого обжалуются, возложена функция по предо-ставлению соответствующих государственных услуг в полном объеме в порядке, определенном частью 1.3 статьи 16 Федераль-ного закона от 27 июля 2010 года № 210-ФЗ «Об организации предо-ставления государственных и муниципальных услуг»;

6) затребование с заявителя при предоставлении государственной услуги платы, не предусмотренной нормативными правовыми актами Российской Федерации, Ставропольского края;

7) отказ в исправлении допущенных опечаток и ошибок в выданных в ре-зультате предоставления государственной услуги документах либо нару-шение установленного срока таких исправлений. В указанном случае до-судебное (внесудебное) обжалование заявителем решений и действий (без-действия) МБУ «МФЦ», работника МБУ «МФЦ» возможно в случае, если на МБУ «МФЦ», решения и действия (бездействие) которого обжалуются, возложена функция по предоставлению соответствующих государственных услуг в полном объеме в порядке, определенном частью 1.3 статьи 16 Федераль-ного закона от 27 июля 2010 года № 210-ФЗ «Об организации предостав-ления государственных и муниципальных услуг».

8) нарушение срока или порядка выдачи документов по результатам предоставления государственной услуги;

9) приостановление предоставления государственной услуги, если основа-ния приостановления не предусмотрены федеральными законами и приня-тыми в соответствии с ними иными нормативными правовыми актами Рос-сийской Федерации, законами и иными нормативными правовыми актами Ставропольского края. В указанном случае досудебное (внесудебное) об-жалование заявителем решений и действий (бездействия) МБУ «МФЦ», работника МБУ «МФЦ» возможно в случае, если на МБУ «МФЦ», реше-ния и действия (бездействие) которого обжалуются, возложена функция по предоставлению соответствующих государственных услуг в полном объе-ме в порядке, определенном частью 1.3 статьи 16 Федерального закона от 27 июля 2010 года № 210-ФЗ «Об организации предоставления го-сударственных и муниципальных услуг».

10) требование у заявителя при предоставлении государственной услуги документов или информации, отсутствие и (или) недостоверность которых не указывались при первоначальном отказе в приеме документов, необходимых для предоставления государственной услуги, либо в предоставле-нии государственной услуги, за исключением случаев, предусмотренных абзацем восьмым пункта 2.7 настоящего Административ-ного регламента. В указанном случае досудебное (внесудебное) обжалование заявителем решений и действий (бездействия) МБУ «МФЦ», работника МБУ «МФЦ» возможно в случае, если на МБУ «МФЦ», решения и действия (бездей-ствие) которого обжалуются, возложена функция по предоставлению соответствующих государственных услуг в полном объеме в порядке, определенном частью 1.3 статьи 16 Федерального закона от 27 июля 2010 года № 210-ФЗ «Об организации предоставления государственных и му-ниципальных услуг».

5.3. Основания для начала процедуры досудебного (внесудебного) обжа-лования.

5.3.1. Основанием для начала процедуры досудебного (внесудебного) об-жалования является поступление жалобы заявителя.

5.3.2. Жалоба подается в письменной форме на бумажном носителе, в электронной форме в Управление, МБУ «МФЦ» либо в соответствующий орган государственной власти (орган местного самоуправления) публич-но-правового образования, являющийся учредителем МБУ «МФЦ», а также в организации, предусмотренные частью 1.1 статьи 16 Федерально-го закона от 27 июля 2010 года № 210-ФЗ «Об организации предоставле-ния государственных и муниципальных услуг».

Жалобы на решения и действия (бездействие) работника МБУ «МФЦ» по-даются руководителю этого МБУ «МФЦ». Жалобы на решения и действия (бездействие) МБУ «МФЦ» подаются учредителю МБУ «МФЦ» или должностному лицу, уполномоченному нормативным правовым актом Ставро-польского края. Жалобы на решения и действия (бездействие) работников организаций, предусмотренных частью 1.1 статьи 16 Федерального закона от 27 июля 2010 года № 210-ФЗ «Об организации предоставления госу-дарственных и муниципальных услуг», подаются руководителям этих ор-ганизаций.

5.3.3. Жалоба на решения и действия (бездействие) Управления, должност-ного лица Управления, государственного служащего, начальника Управ-ления может быть направлена по почте, с использованием информацион-но-теле¬коммуникационной сети «Интернет», официального сайта муници-пального образования города-курорта Пятигорска, единого портала госу-дарственных и муниципальных услуг либо регионального портала госу-дарственных и муниципальных услуг, а также может быть принята при личном приеме заявителя.

Жалоба на решения и действия (бездействие) МБУ «МФЦ», работника МБУ «МФЦ» может быть направлена по почте, с использованием инфор-мационно-телекоммуникационной сети «Интернет», официального сайта МБУ «МФЦ», единого портала государственных и муниципальных услуг либо регионального портала государственных и муниципальных услуг, а также может быть принята при личном приеме заявителя. Жалоба на ре-шения и действия (бездействие) организаций, предусмотренных частью 1.1 статьи 16 Федерального закона от 27 июля 2010 года № 210-ФЗ «Об орга-низации предоставления государственных и муниципальных услуг», а также их работников может быть направлена по почте, с использованием информационно-телекоммуникационной сети «Интернет», официальных сайтов этих организаций, единого портала государственных и муници-паль¬ных услуг либо регионального портала государственных и муници-пальных услуг, а также может быть принята при личном приеме заявителя.

5.3.4. Жалоба должна содержать:

1) наименование Управления, должностного лица Управления, либо госу-дарственного служащего, МБУ «МФЦ», его руководителя и (или) работ-ника, организаций, предусмотренных частью 1.1 статьи 16 Федерального закона от 27 июля 2010 года № 210-ФЗ «Об организации предоставления государственных и му-ниципальных услуг», их руководителей и (или) работников решения и действия (бездействие) которых обжалуются;

2) фамилию, имя, отчество (последнее — при наличии), сведения о месте жительства заявителя — физического лица либо наименование, сведения о месте нахождения заявителя — юридического лица, а также номер (номера) контактного телефона, адрес (адреса) электронной почты (при наличии) и почтовый адрес, по которым должен быть направлен ответ заявителю;

3) сведения об обжалуемых решениях и действиях (бездействии) Управле-ния, должностного лица Управления, либо государственного служащего, МБУ «МФЦ», работника МБУ «МФЦ», организаций, предусмотренных частью 1.1 статьи 16 Федерального закона от 27 июля 2010 года № 210-ФЗ «Об организации предоставления государственных и муниципаль-ных услуг», их работников;

4) доводы, на основании которых заявитель не согласен с решением и действием (бездействием) Управления, должностного лица Управления, либо государственного служащего, МБУ «МФЦ», работника МБУ «МФЦ», организаций, предусмотренных Федерального закона от 27 июля 2010 года № 210-ФЗ «Об организации предоставления государственных и муници-пальных услуг», их работников.

Заявителем могут быть представлены документы (при наличии), подтвер-ждающие доводы заявителя, либо их копии.

5.4. Право заявителя на получение информации и документов, необходи-мых для обоснования и рассмотрения жалобы.

5.4.1. Заявитель имеет право на получение информации и документов, не-обходимых для обоснования и рассмотрения жалобы.

5.4.2. При желании заявителя обжаловать действие (бездействие) должностного лица Управления, последний обязан сообщить ему свою фамилию, имя, отчество и должность, и фамилию, имя, отчество и должность лица, которому могут быть обжалованы действия (бездействия).

5.4.3. Информация о порядке подачи и рассмотрения жалобы размещается на информационных стендах в местах предоставления услуги.

5.5. Органы местного самоуправления и должностные лица, которым может быть на-правлена жалоба заявителя в досудебном (внесудебном) по-рядке.

5.5.1. Жалобы подаются начальнику Управления, либо – Главе города Пятигорска, МБУ «МФЦ», учредителю МБУ «МФЦ», в организации, преду-смотренные частью 1.1 статьи 16 Федерального закона от 27 июля 2010 года № 210-ФЗ «Об организации предоставления государственных и му-ниципальных услуг», либо вышестоящий орган (при его наличии).

5.6. Сроки рассмотрения жалобы.

5.6.1. Жалоба, поступившая в Управление, либо к Главе города Пятигор-ска, МБУ «МФЦ», учредителю МБУ «МФЦ», в организации, предусмот-ренные частью 1.1 статьи 16 Федерального закона от 27 июля 2010 года № 210-ФЗ «Об организации предоставления государственных и муници-пальных услуг», либо вышестоящий орган (при его наличии) подлежит рассмотрению должностным лицом, наделенным полномочиями по рас-смотрению жалоб, в течение 15 рабочих дней со дня ее регистрации, а в случае обжалования отказа Управления, должностного лица Управления, МБУ «МФЦ», организаций, предусмотренных частью 1.1 статьи 16 Феде-рального закона от 27 июля 2010 года № 210-ФЗ «Об организации предо-ставления государственных и муниципальных услуг» в приеме документов у заявителя либо в исправлении допущенных опечаток и ошибок или в случае обжалования нарушения установленного срока таких исправлений – в течение 5 рабочих дней со дня ее регистрации.

5.7. Результат досудебного (внесудебного) обжалования применительно к каждой процедуре либо инстанции обжалования.

5.7.1. По результатам рассмотрения жалобы принимается одно из следу-ющих решений:

1) жалоба удовлетворяется, в том числе в форме отмены принятого реше-ния, исправления допущенных, опечаток и ошибок в выданных в резуль-тате предоставления государственной услуги документах, возврата заяви-телю денежных средств, взимание которых не предусмотрено норматив-ными правовыми актами Российской Федерации, Ставропольского края, муниципальными нормативными правовыми актами города-курорта Пя-тигорска, а также в иных формах;

2) в удовлетворении жалобы отказывается.

5.7.2. Не позднее дня, следующего за днем принятия решения, заявителю в письменной форме и по желанию заявителя в электронной форме направ-ляется мотивированный ответ о результатах рассмотрения жалобы.

5.7.3. В случае признания жалобы подлежащей удовлетворению в ответе заявителю, указанном в пункте 5.7.2 настоящего Административного ре-ламента, дается информация о действиях, осуществляемых Управлением, МБУ «МФЦ», в целях незамедлительного устранения выявленных нару-шений при оказании государственной услуги, а также приносятся извинения за доставленные неудобства и указывается информация о дальнейших действиях, которые необходимо совершить заявителю в целях получения государственной услуги.

5.7.4. В случае признания жалобы не подлежащей удовлетворению в отве-те заявителю, указанном в пункте 5.7.2 настоящего Административного регламента, даются аргументированные разъяснения о причинах принято-го решения, а также информацию о порядке обжалования принятого ре-шения.

5.8. В случае установления в ходе или по результатам рассмотрения жало-бы признаков состава административного правонарушения или преступ-ления должностное лицо, работник, наделенные полномочиями по рас-смотрению жалоб, незамедлительно направляют имеющиеся материалы в органы прокуратуры.».

2. Контроль за выполнением настоящего постановления возложить на за-местителя главы администрации города Пятигорска Плесникову И. Т.

3. Настоящее постановление вступает в силу со дня его официального опубликования.

Глава города Пятигорска А. В. СКРИПНИК

ПОСТАНОВЛЕНИЕ
администрации города Пятигорска Ставропольского края

18.12.2018 г. Пятигорск № 5012

О внесении изменений в Административный регламент предоставления государственной услуги «Осуществление приема заявлений и документов, необходимых для предоставления, в том числе доставки, гражданам выплаты оплаты дополнительного оплачиваемого отпуска продолжительностью 14 календарных дней (за исключением компенсаций и других выплат, предоставляемых военнослужащим, сотрудникам органов внутренних дел, учреждений и органов уголовно-исполнительной системы, федеральной противопожарной службы Государственной противопожарной службы, таможенных органов Российской Федерации, пенсионерам из числа этих лиц, в том числе работающим (независимо от места работы), гражданскому персоналу указанных федеральных органов исполнительной власти, а также пенсионерам из числа лиц, уволенных из федеральных органов налоговой полиции, органов по контролю за оборотом наркотических средств и психотропных веществ, в том числе работающим (независимо от места работы), предусмотренных пунктом 5 части первой статьи 14 Закона Российской Федерации от 15 мая 1991 года № 1244-1 «О социальной защите граждан, подвергшихся воздействию радиации вследствие катастрофы на Чернобыльской АЭС», утвержденный постановлением администрации города Пятигорска от 06.06.2018 № 1962

В соответствии с Федеральным законом от 6 октября 2003 года № 131-ФЗ «Об общих принципах организации местного самоуправления в Российской Федерации», Федеральным законом от 27 июля 2010 года № 210-ФЗ «Об организации предоставления государственных и муни-ципальных услуг», Уставом муниципального образования города-курорта Пятигорска, –

ПОСТАНОВЛЯЮ:

1. Внести в Административный регламент предоставления государст-венной услуги «Осуществление приема заявлений и документов, необходи-мых для предоставления, в том числе доставки, гражданам выплаты оплаты дополнительного оплачиваемого отпуска продолжительностью 14 календар-ных дней (за исключением компенсаций и других выплат, предоставляемых военнослужащим, сотрудникам органов внутренних дел, учреждений и органов уголовно-исполнительной системы, федеральной противопожарной службы Государственной противопожарной службы, таможенных органов Российской Федерации, пенсионерам из числа этих лиц, в том числе работающим (независимо от места работы), гражданскому персоналу указанных федеральных органов исполнительной власти, а также пенсионе-рам из числа лиц, уволенных из федеральных органов налоговой полиции, орга-нов по контролю за оборотом наркотических средств и психотропных веществ, в том числе работающим (независимо от места работы), предусмот-ренных пунктом 5 части первой статьи 14 Закона Российской Федерации от 15 мая 1991 года № 1244-1 «О социальной защите граждан, подвергшихся воздействию радиации вследствие катастрофы на Чернобыльской АЭС» (далее – Административный регламент), утвержденный постановлением администра-ции города Пятигорска от 06.06.2018 № 1962, следующие измене-ния:

1.1. Дополнить пункт 2.7 раздела 2 Административного регламента абзацем пятым в следующей редакции:

«предоставления документов и информации, отсутствие и (или) недостоверность которых не указывались при первоначальном отказе в приеме документов, необходимых для предоставления государственной услуги, либо в предоставлении государственной услуги, за исключением следующих случаев:

а) изменение требований нормативных правовых актов, касающихся предоставления государственной услуги, после первоначальной подачи заявления о предоставлении государственной услуги;

б) наличие ошибок в заявлении о предоставлении государственной услуги и документах, поданных заявителем после первоначального отказа в приеме документов, необходимых для предоставления государственной услуги, либо в предоставлении государственной услуги и не включенных в представленный ранее комплект документов;

в) истечение срока действия документов или изменение информации после первоначального отказа в приеме документов, необходимых для предо-ставления государственной услуги, либо в предоставлении государственной или услуги;

г) выявление документально подтвержденного факта (признаков) ошибочного или противоправного действия (бездействия) должностного лица Управления, государственного или муниципального служащего, работника МБУ «МФЦ», при первоначальном отказе в приеме документов, необходимых для предоставления государственной услуги, либо в предоставлении государственной услуги, о чем в письменном виде за подписью начальника Управления, руководителя МБУ «МФЦ» при первоначальном отказе в приеме документов, необходимых для предоставления государственной услуги, уведомляется заявитель, а также приносятся извинения за доставленные неудобства.».

1.2. Раздел 5 Административного регламента изложить в следующей редакции:

«5. Досудебный (внесудебный) порядок обжалования решений и действий (бездействия) органа, предоставляющего государственную услугу, многофункционального центра, а также их должностных лиц, работников

5.1. Информация для заявителя о его праве на досудебное (внесудебное) обжалование решений и действий (бездействия), принятых (осуществляемых) в ходе предоставления государственной услуги.

5.1.1. Заявитель имеет право на досудебное (внесудебное) обжалование решений и действий (бездействия) должностных лиц, работников принятых (осуществляемых) в ходе предоставления государственной услуги.

5.2. Предмет досудебного (внесудебного) обжалования.

5.2.1. Заявитель может обратиться с жалобой, в том числе в следующих случаях:

1) нарушение срока регистрации запроса заявителя о предоставлении государственной услуги, комплексного запроса о предоставлении государственных услуг;

2) нарушение срока предоставления государственной услуги. В указанном случае досудебное (внесудебное) обжалование заявителем решений и действий (бездействия) МБУ «МФЦ», работника МБУ «МФЦ» возможно в случае, если на МБУ «МФЦ», решения и действия (бездействие) которого обжалуются, возложена функция по предоставлению соответствующих государственных услуг в полном объеме в порядке, определенном частью 1.3 статьи 16 Федерального закона от 27 июля 2010 года № 210-ФЗ «Об организации предоставления государственных и муниципальных услуг»;

3) требование у заявителя документов или информации либо осуществления действий, представление или осуществление которых не предусмотрено нормативными правовыми актами Российской Федерации, Ставропольского края, для предоставления государственной услуги;

4) отказ в приеме документов, предоставление которых предусмотрено нормативными правовыми актами Российской Федерации, Ставропольского края, для предоставления государственной услуги, у заявителя;

5) отказ в предоставлении государственной услуги, если основания отказа не предусмотрены нормативными правовыми актами Российской Федерации, законами и иными нормативными правовыми актами Ставропольского края. В указанном случае досудебное (внесудебное) обжалование заявителем решений и действий (бездействия) МБУ «МФЦ», работника МБУ «МФЦ» возможно в случае, если на МБУ «МФЦ», решения и действия (бездействие) которого обжалуются, возложена функция по предоставлению соответствующих государственных или муниципальных услуг в полном объеме в порядке, определенном частью 1.3 статьи 16 Федерального закона от 27 июля 2010 года № 210-ФЗ «Об организации предоставления государственных и муниципальных услуг»;

6) затребование с заявителя при предоставлении государственной услуги платы, не предусмотренной нормативными правовыми актами Российской Федерации, Ставропольского края;

7) отказ в исправлении допущенных опечаток и ошибок в выданных в результате предоставления государственной услуги документах либо нарушение установленного срока таких исправлений. В указанном случае досудебное (внесудебное) обжалование заявителем решений и действий (бездействия) МБУ «МФЦ», работника МБУ «МФЦ» возможно в случае, если на МБУ «МФЦ», решения и действия (бездействие) которого обжалуются, возложена функция по предоставлению соответствующих государственных в полном объеме в порядке, определенном частью 1.3 статьи 16 Федерального закона от 27 июля 2010 года № 210-ФЗ «Об организации предоставления государственных и муниципальных услуг».

8) нарушение срока или порядка выдачи документов по результатам предоставления государственной услуги;

9) приостановление предоставления государственной услуги, если основания приостановления не предусмотрены федеральными законами и принятыми в соответствии с ними иными нормативными правовыми актами Российской Федерации, законами и иными нормативными правовыми актами Ставропольского края. В указанном случае досудебное (внесудебное) обжалование заявителем решений и действий (бездействия) МБУ «МФЦ», работника МБУ «МФЦ» возможно в случае, если на МБУ «МФЦ», решения и действия (бездействие) которого обжалуются, возложена функция по предоставлению соответствующих государственных услуг в полном объеме в порядке, определенном частью 1.3 статьи 16 Федерального закона от 27 июля 2010 года № 210-ФЗ «Об организации предоставления государственных и муниципальных услуг».

10) требование у заявителя при предоставлении государственной услуги документов или информации, отсутствие и (или) недостоверность которых не указывались при первоначальном отказе в приеме документов, необходимых для предоставления государственной услуги, либо в предоставлении государственной услуги, за исключением случаев, предусмотренных абзацем пятым пункта 2.7 настоящего Административного регламента. В указанном случае досудебное (внесудебное) обжалование заявителем решений и действий (бездействия) МБУ «МФЦ», работника МБУ «МФЦ» возможно в случае, если на МБУ «МФЦ», решения и действия (бездействие) которого обжалуются, возложена функция по предоставлению соответствующих государственных услуг в полном объеме в порядке, определенном частью 1.3 статьи 16 Федерального закона от 27 июля 2010 года № 210-ФЗ «Об организации предоставления государственных и муниципальных услуг».

5.3. Основания для начала процедуры досудебного (внесудебного) обжалования.

5.3.1. Основанием для начала процедуры досудебного (внесудебного) обжалования является поступление жалобы заявителя.

5.3.2. Жалоба подается в письменной форме на бумажном носителе, в электронной форме в Управление, МБУ «МФЦ» либо в соответствующий орган государственной власти (орган местного самоуправления) публично-правового образования, являющийся учредителем МБУ «МФЦ», а также в организации, предусмотренные частью 1.1 статьи 16 Федерального закона от 27 июля 2010 года № 210-ФЗ «Об организации предоставления государственных и муниципальных услуг».

Жалобы на решения и действия (бездействие) работника МБУ «МФЦ» подаются руководителю этого МБУ «МФЦ». Жалобы на решения и действия (бездействие) МБУ «МФЦ» подаются учредителю МБУ «МФЦ» или должностному лицу, уполномоченному нормативным правовым актом Ставропольского края. Жалобы на решения и действия (бездействие) работников организаций, предусмотренных частью 1.1 статьи 16 Федерального закона от 27 июля 2010 года № 210-ФЗ «Об организации предоставления государственных и муниципальных услуг», подаются руководителям этих организаций.

5.3.3. Жалоба на решения и действия (бездействие) Управления, должностного лица Управления, государственного служащего, начальника Управления может быть направлена по почте, с использованием информационно-теле¬коммуникационной сети «Интернет», официального сайта муниципального образования города-курорта Пятигорска, единого портала государственных и муниципальных услуг либо регионального портала государственных и муниципальных услуг, а также может быть принята при личном приеме заявителя.

Жалоба на решения и действия (бездействие) МБУ «МФЦ», работника МБУ «МФЦ» может быть направлена по почте, с использованием информационно-телекоммуникационной сети «Интернет», официального сайта МБУ «МФЦ», единого портала государственных и муниципальных услуг либо регионального портала государственных и муниципальных услуг, а также может быть принята при личном приеме заявителя. Жалоба на решения и действия (бездействие) организаций, предусмотренных частью 1.1 статьи 16 Федерального закона от 27 июля 2010 года № 210-ФЗ «Об организации предоставления государственных и муниципальных услуг», а также их работников может быть направлена по почте, с использованием информационно-телекоммуникационной сети «Интернет», официальных сайтов этих организаций, единого портала государственных и муниципальных услуг либо регионального портала государственных и муниципальных услуг, а также может быть принята при личном приеме заявителя.

5.3.4. Жалоба должна содержать:

1) наименование Управления, должностного лица Управления, либо государственного служащего, МБУ «МФЦ», его руководителя и (или) работника, организаций, предусмотренных частью 1.1 статьи 16 Федерального закона от 27 июля 2010 года № 210-ФЗ «Об организации предоставления государственных и муниципальных услуг», их руководителей и (или) работников решения и действия (бездействие) которых обжалуются;

2) фамилию, имя, отчество (последнее — при наличии), сведения о месте жительства заявителя — физического лица либо наименование, сведения о месте нахождения заявителя — юридического лица, а также номер (номера) контактного телефона, адрес (адреса) электронной почты (при наличии) и почтовый адрес, по которым должен быть направлен ответ заявителю;

3) сведения об обжалуемых решениях и действиях (бездействии) Управления, должностного лица Управления, либо государственного служащего, МБУ «МФЦ», работника МБУ «МФЦ», организаций, предусмотренных частью 1.1 статьи 16 Федерального закона от 27 июля 2010 года № 210-ФЗ «Об организации предоставления государственных и муниципальных услуг», их работников;

4) доводы, на основании которых заявитель не согласен с решением и действием (бездействием) Управления, должностного лица Управления, либо государственного служащего, МБУ «МФЦ», работника МБУ «МФЦ», организаций, предусмотренных Федерального закона от 27 июля 2010 года № 210-ФЗ «Об организации предоставления государственных и муниципальных услуг», их работников.

Заявителем могут быть представлены документы (при наличии), подтверждающие доводы заявителя, либо их копии.

5.4. Право заявителя на получение информации и документов, необходимых для обоснования и рассмотрения жалобы.

5.4.1. Заявитель имеет право на получение информации и документов, необходимых для обоснования и рассмотрения жалобы.

5.4.2. При желании заявителя обжаловать действие (бездействие) должностного лица Управления, последний обязан сообщить ему свою фамилию, имя, отчество и должность, и фамилию, имя, отчество и должность лица, которому могут быть обжалованы действия (бездействия).

5.4.3. Информация о порядке подачи и рассмотрения жалобы размещается на информационных стендах в местах предоставления услуги.

5.5. Органы местного самоуправления и должностные лица, которым может быть направлена жалоба заявителя в досудебном (внесудебном) порядке.

5.5.1. Жалобы подаются начальнику Управления, либо – Главе города Пятигорска, МБУ «МФЦ», учредителю МБУ «МФЦ», в организации, предусмотренные частью 1.1 статьи 16 Федерального закона от 27 июля 2010 года № 210-ФЗ «Об организации предоставления государственных и муниципальных услуг», либо вышестоящий орган (при его наличии).

5.6. Сроки рассмотрения жалобы.

5.6.1. Жалоба, поступившая в Управление, либо к Главе города Пятигорска, МБУ «МФЦ», учредителю МБУ «МФЦ», в организации, предусмотренные частью 1.1 статьи 16 Федерального закона от 27 июля 2010 года № 210-ФЗ «Об организации предоставления государственных и муниципальных услуг», либо вышестоящий орган (при его наличии) подлежит рассмотрению должностным лицом, наделенным полномочиями по рассмотрению жалоб, в течение 15 рабочих дней со дня ее регистрации, а в случае обжалования отказа Управления, должностного лица Управления, МБУ «МФЦ», организаций, предусмотренных частью 1.1 статьи 16 Федерального закона от 27 июля 2010 года № 210-ФЗ «Об организации предоставления государственных и муниципальных услуг» в приеме документов у заявителя либо в исправлении допущенных опечаток и ошибок или в случае обжалования нарушения установленного срока таких исправлений – в течение 5 рабочих дней со дня ее регистрации.

5.7. Результат досудебного (внесудебного) обжалования применительно к каждой процедуре либо инстанции обжалования.

5.7.1. По результатам рассмотрения жалобы принимается одно из следующих решений:

1) жалоба удовлетворяется, в том числе в форме отмены принятого решения, исправления допущенных, опечаток и ошибок в выданных в результате предоставления государственной услуги документах, возврата заявителю денежных средств, взимание которых не предусмотрено нормативными правовыми актами Российской Федерации, Ставропольского края, муниципальными нормативными правовыми актами города-курорта Пятигорска, а также в иных формах;

2) в удовлетворении жалобы отказывается.

5.7.2. Не позднее дня, следующего за днем принятия решения, заявителю в письменной форме и по желанию заявителя в электронной форме направляется мотивированный ответ о результатах рассмотрения жалобы.

5.7.3. В случае признания жалобы подлежащей удовлетворению в ответе заявителю, указанном в пункте 5.7.2 настоящего Административного регламента, дается информация о действиях, осуществляемых Управлением, МБУ «МФЦ», в целях незамедлительного устранения выявленных нарушений при оказании государственной услуги, а также приносятся извинения за доставленные неудобства и указывается информация о дальнейших действиях, которые необходимо совершить заявителю в целях получения государственной услуги.

5.7.4. В случае признания жалобы не подлежащей удовлетворению в ответе заявителю, указанном в пункте 5.7.2 настоящего Административного регламента, даются аргументированные разъяснения о причинах принятого решения, а также информацию о порядке обжалования принятого решения.

5.8. В случае установления в ходе или по результатам рассмотрения жалобы признаков состава административного правонарушения или преступления должностное лицо, работник, наделенные полномочиями по рассмотрению жалоб, незамедлительно направляют имеющиеся материалы в органы прокуратуры.».

2. Контроль за выполнением настоящего постановления возложить на заместителя главы администрации города Пятигорска Плесникову И. Т.

3. Настоящее постановление вступает в силу со дня его официального опубликования.

Глава города Пятигорска А. В. СКРИПНИК

ПОСТАНОВЛЕНИЕ
администрации города Пятигорска Ставропольского края

18.12.2018 г. Пятигорск № 5013

О внесении изменений в Административный регламент предоставления государственной услуги «Осуществление приема заявлений и документов, необходимых для предоставления, в том числе доставки, гражданам ежегодной компенсации на оздоровление (за исключением компенсаций и других выплат, предоставляемых военнослужащим, сотрудникам органов внутренних дел, учреждений и органов уголовно-исполнительной системы, федеральной противопожарной службы Государственной противопожар-ной службы, таможенных органов Российской Федерации, пенсионерам из числа этих лиц, в том числе работающим (независимо от места работы), гражданскому персоналу указанных федеральных органов исполнительной власти, а также пенсионерам из числа лиц, уволенных из федеральных органов налоговой полиции, органов по контролю за оборотом наркотических средств и психотропных веществ, в том числе работающим (независимо от места работы), предусмотренной пунктом 13 статьи 17 и стать-ей 40 Закона Российской Федерации от 15 мая 1991 года № 1244-1 «О социальной защите граждан, подвергшихся воздействию радиации вследствие катастрофы на Чернобыльской АЭС», утвержденный постановлением администрации города Пятигорска от 06.06.2018 № 1960

В соответствии с Федеральным законом от 6 октября 2003 года № 131-ФЗ «Об общих принципах организации местного самоуправления в Российской Федерации», Федеральным законом от 27 июля 2010 года № 210-ФЗ «Об организации предоставления государственных и муни-ципальных услуг», Уставом муниципального образования города-курорта Пятигорска, –

ПОСТАНОВЛЯЮ:

1. Внести в Административный регламент предоставления государст-венной услуги «Осуществление приема заявлений и документов, необходи-мых для предоставления, в том числе доставки, гражданам ежегодной компенсации на оздоровление (за исключением компенсаций и других вы-плат, предоставляемых военнослужащим, сотрудникам органов внутрен-них дел, учреждений и органов уголовно-исполнительной системы, феде-ральной противопожарной службы Государственной противопожарной службы, таможенных органов Российской Федерации, пенсионерам из числа этих лиц, в том числе работающим (независимо от места работы), гражданс-кому персоналу указанных федеральных органов исполнитель-ной власти, а также пенсионерам из числа лиц, уволенных из федераль-ных органов налоговой полиции, органов по контролю за оборотом нарко-ти-ческих средств и психотропных веществ, в том числе работающим (незави-симо от места работы), предусмотренной пунктом 13 статьи 17 и статьей 40 Закона Российской Федерации от 15 мая 1991 года № 1244-1 «О соци-альной защите граждан, подвергшихся воздействию радиации вследствие катастрофы на Чернобыльской АЭС» (далее – Административный регла-мент), утвержден-ный постановлением администрации города Пятигорска от 06.06.2018 № 1960, следующие изменения:

1.1. Дополнить пункт 2.7 раздела 2 Административного регламента абза-цем восьмым в следующей редакции:

«предоставления документов и информации, отсутствие и (или) недосто-верность которых не указывались при первоначальном отказе в приеме документов, необходимых для предоставления государственной услуги, либо в предоставлении государственной услуги, за исключением следующих случаев:

а) изменение требований нормативных правовых актов, касающихся предоставления государственной услуги, после первоначальной подачи заявления о предоставлении государственной услуги;

б) наличие ошибок в заявлении о предоставлении государственной услуги и документах, поданных заявителем после первоначального отказа в приеме документов, необходимых для предоставления государственной услуги, либо в предоставлении государственной услуги и не включенных в представленный ранее комплект документов;

в) истечение срока действия документов или изменение информации после первоначального отказа в приеме документов, необходимых для предо-ставления государственной услуги, либо в предоставлении государствен-ной услуги;

г) выявление документально подтвержденного факта (признаков) оши-бочного или противоправного действия (бездействия) должностного лица Управления, государственного или муниципального служащего, работника МБУ «МФЦ»,

5.3.3. Жалоба на решения и действия (бездействие) Управления, должност-ного лица Управления, государственного служащего, начальника Управ-ления может быть направлена по почте, с использованием информацион-но-теле¬коммуникационной сети «Интернет», официального сайта муници-пального образования города-курорта Пятигорска, единого портала государственных и муниципальных услуг либо регионального портала госу-дарственных и муниципальных услуг, а также может быть принята при личном приеме заявителя.

Жалоба на решения и действия (бездействие) МБУ «МФЦ», работника МБУ «МФЦ» может быть направлена по почте, с использованием инфор-мационно-телекоммуникационной сети «Интернет», официального сайта МБУ «МФЦ», единого портала государственных и муниципальных услуг либо регионального портала государственных и муниципальных услуг, а также может быть принята при личном приеме заявителя. Жалоба на ре-шения и действия (бездействие) организаций, предусмотренных частью 1.1 статьи 16 Федерального закона от 27 июля 2010 года № 210-ФЗ «Об орга-низации предоставления государственных и муниципальных услуг», а также их работников может быть направлена по почте, с использован-ием информационно-телекоммуникационной сети «Интернет», официальных сайтов этих организаций, единого портала государственных и муници-пальных услуг либо регионального портала государственных и муници-пальных услуг, а также может быть принята при личном приеме заявителя.

5.3.4. Жалоба должна содержать:

1) наименование Управления, должностного лица Управления, либо госу-дарственного служащего, МБУ «МФЦ», его руководителя и (или) работ-ника, организаций, предусмотренных частью 1.1 статьи 16 Федерального закона от 27 июля 2010 года № 210-ФЗ «Об организации предоставления государственных и муниципальных услуг», их руководителей и (или) ра-ботников решения и действия (бездействие) которых обжалуются;

2) фамилию, имя, отчество (последнее — при наличии), сведения о месте жи-тельства заявителя — физического лица либо наименование, сведения о ме-сте нахождения заявителя — юридического лица, а также номер (номера)

контактного телефона, адрес (адреса) электронной почты (при наличии) и почтовый адрес, по которым должен быть направлен ответ заявителю;

3) сведения об обжалуемых решениях и действиях (бездействии) Управле-ния, должностного лица Управления, либо государственного служащего, МБУ «МФЦ», работника МБУ «МФЦ», организаций, предусмотренных частью 1.1 статьи 16 Федерального закона от 27 июля 2010 года № 210-ФЗ «Об организации предоставления государственных и муниципаль-ных услуг», их работников;

4) доводы, на основании которых заявитель не согласен с решением и дей-ствием (бездействием) Управления, должностного лица Управления, либо государственного служащего, МБУ «МФЦ», работника МБУ «МФЦ», организаций, предусмотренных Федерального закона от 27 июля 2010 года № 210-ФЗ «Об организации предоставления государственных и муници-пальных услуг», их работников.

Заявителем могут быть представлены документы (при наличии), подтвер-ждающие доводы заявителя, либо их копии.

5.4. Право заявителя на получение информации и документов, необходи-мых для обоснования и рассмотрения жалобы.

5.4.1. Заявитель имеет право на получение информации и документов, не-обходимых для обоснования и рассмотрения жалобы.

5.4.2. При желании заявителя обжаловать действие (бездействие) долж-ностного лица Управления, последний обязан сообщить ему свою фами-лию, имя, отчество и должность, и фамилию, имя, отчество и должность лица, которому могут быть обжалованы действия (бездействия).

5.4.3. Информация о порядке подачи и рассмотрения жалобы размещается на информационных стендах в местах предоставления услуги.

5.5. Органы местного самоуправления и должностные лица, которым мо-жет быть направлена жалоба заявителя в досудебном (внесудебном) по-рядке.

5.5.1. Жалобы подаются начальнику Управления, либо – Главе города Пя-тигорска, МБУ «МФЦ», учредителю МБУ «МФЦ», в организации, предусмотренные частью 1.1 статьи 16 Федерального закона от 27 июля 2010 года № 210-ФЗ «Об организации предоставления госу-дарственных и му-ниципальных услуг», либо вышестоящий орган (при его наличии).

5.6. Сроки рассмотрения жалобы.

5.6.1. Жалоба, поступившая в Управление, либо к Главе города Пятигор-ска, МБУ «МФЦ», учредителю МБУ «МФЦ», в организации, предусмот-ренные частью 1.1 статьи 16 Федерального закона от 27 июля 2010 года № 210-ФЗ «Об организации предоставления государственных и муниципальных услуг», либо вышестоящий орган (при его наличии) подлежит рассмотрению должностным лицом, наделенным полномочиями по рас-смотрению жалоб, в течение 15 рабочих дней со дня ее регистрации, а в случае обжалования отказа Управления, должностного лица Управления, МБУ «МФЦ», организаций, предусмотренных частью 1.1 статьи 16 Феде-рального закона от 27 июля 2010 года № 210-ФЗ «Об организации предо-ставления государственных и муниципальных услуг» в приеме документов у заявителя либо в исправлении допущенных опечаток и ошибок или в случае обжалования нарушения установленного срока таких исправлений – в течение 5 рабочих дней со дня ее регистрации.

5.7. Результат досудебного (внесудебного) обжалования применительно к каждой процедуре либо инстанции обжалования.

5.7.1. По результатам рассмотрения жалобы принимается одно из следу-ющих решений:

1) жалоба удовлетворяется, в том числе в форме отмены принятого реше-ния, исправления допущенных, опечаток и ошибок в выданных в результате предоставления государственной услуги документах, возврата заявителю денежных средств, взимание которых не предусмотрено нормативными правовыми актами Российской Федерации, Ставропольского края, муниципальными нормативными правовыми актами города-курорта Пя-тигорска, а также в иных формах;

2) в удовлетворении жалобы отказывается.

5.7.2. Не позднее дня, следующего за днем принятия решения, заявителю в письменной форме и по желанию заявителя в электронной форме направ-ляется мотивированный ответ о результатах рассмотрения жалобы.

5.7.3. В случае признания жалобы подлежащей удовлетворению в ответе заявителю, указанном в пункте 5.7.2 настоящего Административного ре-гламента, дается информация о действиях, осуществляемых Управлением, МБУ «МФЦ», в целях незамедлительного устранения выявленных нарушений при оказании государственной услуги, а также приносятся извине-ния за доставленные неудобства и указывается информация о дальнейших действиях, которые необходимо совершить заявителю в целях получения государственной услуги.

5.7.4. В случае признания жалобы не подлежащей удовлетворению в отве-те заявителю, указанном в пункте 5.7.2 настоящего Административного регламента, даются аргументированные разъяснения о причинах принято-го решения, а также информацию о порядке обжалования принятого ре-шения.

5.8. В случае установления в ходе или по результатам рассмотрения жало-бы признаков состава административного правонарушения или преступления должностное лицо, работник, наделенные полномочиями по рассмотрению жалоб, незамедлительно направляют имеющиеся материалы в органы прокуратуры.».

2. Контроль за выполнением настоящего постановления возложить на заместителя главы администрации города Пятигорска Плесникову И. Т.

3. Настоящее постановление вступает в силу со дня его официального опубликования.

Глава города Пятигорска А. В. СКРИПНИК

ПОСТАНОВЛЕНИЕ
администрации города Пятигорска Ставропольского края

18.12.2018 г. Пятигорск № 5014

О внесении изменений в Административный регламент предоставления государственной услуги «Осуществление приема заявлений и документов, необходимых для предоставления, в том числе доставки, гражданам ежегодной компенсации за вред здоровью (за исключением компенсаций и других выплат, предоставляемых военнослужащим, сотрудникам органов внутренних дел, учреждений и органов уголовно-исполнительной системы, федеральной противопожарной службы Государственной противопожарной службы, таможенных органов Российской Федерации, пенсионерам из числа этих лиц, в том числе работающим (независимо от места работы), гражданскому персоналу указанных федеральных органов исполнитель-ной власти, а также пенсионерам из числа лиц, уволенных из федеральных органов налоговой полиции, органов по контролю за оборотом наркоти-ческих средств и психотропных веществ, в том числе работающим (незави-симо от места работы), предусмотренной частью первой статьи 39 Закона Российской Федерации от 15 мая 1991 года № 1244-1 «О социальной защите граждан, подвергшихся воздействию радиации вследствие катастрофы на Чернобыльской АЭС», утвержденный постановлением администра-ции города Пятигорска от 06.06.2018 № 1961

В соответствии с Федеральным законом от 6 октября 2003 года № 131-ФЗ «Об общих принципах организации местного самоуправления в Российской Федерации», Федеральным законом от 27 июля 2010 года № 210-ФЗ «Об организации предоставления государственных и муни-ципальных услуг», Уставом муниципального образования города-курорта Пятигорска, –

ПОСТАНОВЛЯЮ:

1. Внести в Административный регламент предоставления государст-венной услуги «Осуществление приема заявлений и документов, необходимых для предоставления, в том числе доставки, гражданам ежегодной компенсации за вред здоровью (за исключением компенсаций и других выплат, предоставляемых военнослужащим, сотрудникам органов внут-ренних дел, учреждений и органов уголовно-исполнительной системы, фе-деральной противопожарной службы Государственной противопожарной службы, таможенных органов Российской Федерации, пенсионерам из числа этих лиц, в том числе работающим (независимо от места работы), гражданскому персоналу указанных федеральных органов исполнительной власти, а также пенсионерам из числа лиц, уволенных из федеральных органов налоговой полиции, органов по контролю за оборотом нарко-тических средств и психотропных веществ, в том числе работающим (незави-симо от места работы), предусмотренной частью первой статьи 39 Закона Российской Федерации от 15 мая 1991 года № 1244-1 «О социальной за-щите граждан, подвергшихся воздействию радиации вследствие катастро-фы на Чернобыльской АЭС» (далее – Административный регламент), утвержденный постановлением администрации города Пятигорска от 06.06.2018 № 1961, следующие изменения:

1.1. Дополнить пункт 2.7 раздела 2 Административного регламента абза-цем восьмым в следующей редакции:

«предоставления документов и информации, отсутствие и (или) недосто-верность которых не указывались при первоначальном отказе в приеме документов, необходимых для предоставления государственной услуги, либо в предоставлении государственной услуги, за исключением следующих случаев:

а) изменение требований нормативных правовых актов, касающихся предоставления государственной услуги, после первоначальной подачи заявления о предоставлении государственной услуги;

б) наличие ошибок в заявлении о предоставлении государственной услуги и документах, поданных заявителем после первоначального отказа в приеме документов, необходимых для предоставления государственной услуги, либо в предоставлении государственной услуги и не включенных в представленный ранее комплект документов;

в) истечение срока действия документов или изменение информации после первоначального отказа в приеме документов, необходимых для предо-ставления государственной услуги, либо в предоставлении государствен-ной услуги;

г) выявление документально подтвержденного факта (признаков) ошибоч-ного или противоправного действия (бездействия) должностного лица Управления, государственного или муниципального служащего, работника МБУ «МФЦ», при первоначальном отказе в приеме документов, необходимых для предоставления государственной услуги, либо в предоставлении государственной услуги, о чем в письменном виде за подписью начальника Управления, руководителя МБУ «МФЦ» при первоначальном отказе в приеме документов, необходимых для предоставления государ-ственной услуги, уведомляется заявитель, а также приносятся извинения за доставленные неудобства.».

1.2. Раздел 5 Административного регламента изложить в следующей редакции:

«5. Досудебный (внесудебный) порядок обжалования решений и

действий (бездействия) органа, предоставляющего государственную услугу, многофункционального центра, а также их должностных лиц, работни-ков

5.1. Информация для заявителя о его праве на досудебное (внесудебное) обжалование решений и действий (бездействия), принятых (осуществляе-мых) в ходе предоставления государственной услуги.

5.1.1. Заявитель имеет право на досудебное (внесудебное) обжалование решений и действий (бездействия) должностных лиц, работников принятых (осуществляемых) в ходе предоставления государственной услуги.

5.2. Предмет досудебного (внесудебного) обжалования.

5.2.1. Заявитель может обратиться с жалобой, в том числе в следующих случаях:

1) нарушение срока регистрации запроса заявителя о предоставлении гос-ударственной услуги, комплексного запроса о предоставлении государственных услуг;

2) нарушение срока предоставления государственной услуги. В указанном случае досудебное (внесудебное) обжалование заявителем решений и дей-ствий (бездействия) МБУ «МФЦ», работника МБУ «МФЦ» возможно в случае, если на МБУ «МФЦ», решения и действия (бездействие) которого обжалуются, возложена функция по предоставлению соответствующих государственных услуг в полном объеме в порядке, определенном частью 1.3 статьи 16 Федерального закона от 27 июля 2010 года № 210-ФЗ «Об организации предоставления госу¬дар¬ственных и муниципальных услуг»;

3) требование у заявителя документов или информации либо осуществле-ния действий, представление или осуществление которых не предусмотрено нормативными правовыми актами Российской Федерации, Ставропольского края, для предоставления государственной услуги;

4) отказ в приеме документов, предоставление которых предусмотрено нормативными правовыми актами Российской Федерации, Ставропольско-го края, для предоставления государственной услуги, у заявителя;

5) отказ в предоставлении государственной услуги, если основания отказа не предусмотрены нормативными правовыми актами Российской Федера-ции, законами и иными нормативными правовыми актами Ставропольского края. В указанном случае досудебное (внесудебное) обжалование заяви-телем решений и действий (бездействия) МБУ «МФЦ», работника МБУ «МФЦ» возможно в случае, если на МБУ «МФЦ», решения и дей-ствия (бездействие) которого обжалуются, возложена функция по предо-ставлению соответствующих государственных или муниципальных услуг в полном объеме в порядке, определенном частью 1.3 статьи 16 Федераль-ного закона от 27 июля 2010 года № 210-ФЗ «Об организации предо-ставления государственных и муниципальных услуг»;

6) затребование с заявителя при предоставлении государственной услуги платы, не предусмотренной нормативными правовыми актами Российской Федерации, Ставропольского края;

7) отказ в исправлении допущенных опечаток и ошибок в выданных в ре-зультате предоставления государственной услуги документах либо нару-шение установленного срока таких исправлений. В указанном случае до-судебное (внесудебное) обжалование заявителем решений и действий (без-действия) МБУ «МФЦ», работника МБУ «МФЦ» возможно в случае, если на МБУ «МФЦ», решения и действия (бездействие) которого обжалуются, возложена функция по предоставлению соответствующих государственных услуг в полном объеме в порядке, определенном частью 1.3 статьи 16 Федераль-ного закона от 27 июля 2010 года № 210-ФЗ «Об организации предостав-ления государственных и муниципальных услуг».

8) нарушение срока или порядка выдачи документов по результатам предоставления государственной услуги;

9) приостановление предоставления государственной услуги, если основа-ния приостановления не предусмотрены федеральными законами и приня-тыми в соответствии с ними иными нормативными правовыми актами Рос-сийской Федерации, законами и иными нормативными правовыми актами Ставропольского края. В указанном случае досудебное (внесудебное) об-жалование заявителем решений и действий (бездействия) МБУ «МФЦ», работника МБУ «МФЦ» возможно в случае, если на МБУ «МФЦ», реше-ния и действия (бездействие) которого обжалуются, возложена функция по предоставлению соответствующих государственных услуг в полном объе-ме в порядке, определенном частью 1.3 статьи 16 Федерального закона от 27 июля 2010 года № 210-ФЗ «Об организации предоставления госу-дар-ственных и муниципальных услуг».

10) требование у заявителя при предоставлении государственной услуги документов или информации, отсутствие и (или) недостоверность которых не указывались при первоначальном отказе в приеме документов, необхо-димых для предоставления государственной услуги, либо в предоставле-нии государственной услуги, за исключением случаев, предусмотренных абзацем восьмым пункта 2.7 настоящего Административного регламента. В указанном случае досудебное (внесудебное) обжалование заявителем решений и действий (бездействия) МБУ «МФЦ», работника МБУ «МФЦ» возможно в случае, если на МБУ «МФЦ», решения и действия (бездей-ствие) которого обжалуются, возложена функция по предоставлению соот-ветствующих государственных услуг в полном объеме в порядке, опреде-ленном частью 1.3 статьи 16 Федерального закона от 27 июля 2010 года № 210-ФЗ «Об организации предоставления государственных и му-ниципальных услуг».

5.3. Основания для начала процедуры досудебного (внесудебного) обжа-лования.

5.3.1. Основанием для начала процедуры досудебного (внесудебного) об-жалования является поступление жалобы заявителя.

5.3.2. Жалоба подается в письменной форме на бумажном носителе, в электронной форме в Управление, МБУ «МФЦ» либо в соответствующий орган государственной власти (орган местного самоуправления) публич-но-правового образования, являющийся учредителем МБУ «МФЦ», а также в организации, предусмотренные частью 1.1 статьи 16 Федерально-го закона от 27 июля 2010 года № 210-ФЗ «Об организации предоставле-ния государственных и муниципальных услуг».

Жалобы на решения и действия (бездействие) работника МБУ «МФЦ» по-даются руководителю этого МБУ «МФЦ». Жалобы на решения и действия (бездействие) МБУ «МФЦ» подаются учредителю МБУ «МФЦ» или должностному лицу, уполномоченному нормативным правовым актом Ставро-польского края. Жалобы на решения и действия (бездействие) работников организаций, предусмотренных частью 1.1 статьи 16 Федерального закона от 27 июля 2010 года № 210-ФЗ «Об организации предоставления госу-дарственных и муниципальных услуг», подаются руководителям этих ор-ганизаций.

5.3.3. Жалоба на решения и действия (бездействие) Управления, должност-ного лица Управления, государственного служащего, начальника Управ-ления может быть направлена по почте, с использованием информацион-но-теле¬коммуникационной сети «Интернет», официального сайта муници-пального образования города-курорта Пятигорска, единого портала госу-дарственных и муниципальных услуг либо регионального портала госу-дарственных и муниципальных услуг, а также может быть принята при личном приеме заявителя.

Жалоба на решения и действия (бездействие) МБУ «МФЦ», работника МБУ «МФЦ» может быть направлена по почте, с использованием инфор-мационно-телекоммуникационной сети «Интернет», официального сайта МБУ «МФЦ», единого портала государственных и муниципальных услуг либо регионального портала государственных и муниципальных услуг, а также может быть принята при личном приеме заявителя. Жалоба на ре-шения и действия (бездействие) организаций, предусмотренных частью 1.1 статьи 16 Федерального закона от 27 июля 2010 года № 210-ФЗ «Об орга-низации предоставления государственных и муниципальных услуг», а также их работников может быть направлена по почте, с использован-ием информационно-телекоммуникационной сети «Интернет», официальных сайтов этих организаций, единого портала государственных и муници-пальных услуг либо регионального портала государственных и муници-пальных услуг, а также может быть принята при личном приеме заявителя.

5.3.4. Жалоба должна содержать:

1) наименование Управления, должностного лица Управления, либо госу-дарственного служащего, МБУ «МФЦ», его руководителя и (или) работ-ника, организаций, предусмотренных частью 1.1 статьи 16 Федерального закона от 27 июля 2010 года № 210-ФЗ «Об организации предоставления государственных и муниципальных услуг», их руководителей и (или) ра-ботников решения и действия (бездействие) которых обжалуются;

2) фамилию, имя, отчество (последнее — при наличии), сведения о месте жи-тельства заявителя — физического лица либо наименование, сведения о ме-сте нахождения заявителя — юридического лица, а также номер (номера) контактного телефона, адрес (адреса) электронной почты (при наличии) и почтовый адрес, по которым должен быть направлен ответ заявителю;

3) сведения об обжалуемых решениях и действиях (бездействии) Управле-ния, должностного лица Управления, либо государственного служащего, МБУ «МФЦ», работника МБУ «МФЦ», организаций, предусмотренных частью 1.1 статьи 16 Федерального закона от 27 июля 2010 года № 210-ФЗ «Об организации предоставления государственных и муниципаль-ных услуг», их работников;

4) доводы, на основании которых заявитель не согласен с решением и дей-ствием (бездействием) Управления, должностного лица Управления, либо государственного служащего, МБУ «МФЦ», работника МБУ «МФЦ», ор-ганизаций, предусмотренных Федерального закона от 27 июля 2010 года № 210-ФЗ «Об организации предоставления государственных и муници-пальных услуг», их работников.

Заявителем могут быть представлены документы (при наличии), подтвер-ждающие доводы заявителя, либо их копии.

5.4. Право заявителя на получение информации и документов, необходи-мых для обоснования и рассмотрения жалобы.

5.4.1. Заявитель имеет право на получение информации и документов, не-обходимых для обоснования и рассмотрения жалобы.

5.4.2. При желании заявителя обжаловать действие (бездействие) долж-ностного лица Управления, последний обязан сообщить ему свою фами-лию, имя, отчество и должность, и фамилию, имя, отчество и должность лица, которому могут быть обжалованы действия (бездействия).

5.4.3. Информация о порядке подачи и рассмотрения жалобы размещается на информационных стендах в местах предоставления услуги.

5.5. Органы местного самоуправления и должностные лица, которым мо-жет быть направлена жалоба заявителя в досудебном (внесудебном) по-рядке.

5.5.1. Жалобы подаются начальнику Управления, либо – Главе города Пя-тигорска, МБУ «МФЦ», учредителю МБУ «МФЦ», в организации, предусмотренные частью 1.1 статьи 16 Федерального закона от 27 июля 2010 года № 210-ФЗ «Об организации предоставления госу-дарственных и му-ниципальных услуг», либо вышестоящий орган (при его наличии).

5.6. Сроки рассмотрения жалобы.

5.6.1. Жалоба, поступившая в Управление, либо к Главе города Пятигор-ска, МБУ «МФЦ», учредителю МБУ «МФЦ», в организации, предусмот-ренные частью 1.1 статьи 16 Федерального закона от 27 июля 2010 года № 210-ФЗ «Об организации предоставления государственных и муниципальных услуг», либо вышестоящий орган (при его наличии) подлежит рассмотрению должностным лицом, наделенным полномочиями по рас-смотрению жалоб, в течение 15 рабочих дней со дня ее регистрации, а в случае обжалования отказа Управления, должностного лица Управления, МБУ «МФЦ», организаций, предусмотренных частью 1.1 статьи 16 Феде-рального закона от 27 июля 2010 года № 210-ФЗ «Об организации предо-ставления государственных и муниципальных услуг» в приеме документов у заявителя либо в исправлении допущенных опечаток и ошибок или в случае обжалования нарушения установленного срока таких исправлений – в течение 5 рабочих дней со дня ее регистрации.

5.7. Результат досудебного (внесудебного) обжалования применительно к каждой процедуре либо инстанции обжалования.

5.7.1. По результатам рассмотрения жалобы принимается одно из следующих решений:

1) жалоба удовлетворяется, в том числе в форме отмены принятого решения, исправления допущенных, опечаток и ошибок в выданных в результате предоставления государственной услуги документах, возврата заявителю денежных средств, взимание которых не предусмотрено нормативными правовыми актами Российской Федерации, Ставропольского края, муниципальными нормативными правовыми актами города-курорта Пятигорска, а также в иных формах;

2) в удовлетворении жалобы отказывается.

5.7.2. Не позднее дня, следующего за днем принятия решения, заявителю в письменной форме и по желанию заявителя в электронной форме направ-ляется мотивированный ответ о результатах рассмотрения жалобы.

5.7.3. В случае признания жалобы подлежащей удовлетворению в ответе заявителю, указанном в пункте 5.7.2 настоящего Административного ре-гламента, дается информация о действиях, осуществляемых Управлением, МБУ «МФЦ», в целях незамедлительного устранения выявленных нару-шений при оказании государственной услуги, а также приносятся извине-ния за доставленные неудобства и указывается информация о дальнейших действиях, которые необходимо совершить заявителю в целях получения государственной услуги.

5.7.4. В случае признания жалобы не подлежащей удовлетворению в отве-те заявителю, указанном в пункте 5.7.2 настоящего Административного регламента, даются аргументированные разъяснения о причинах принято-го решения, а также информацию о порядке обжалования принятого ре-шения.

5.8. В случае установления в ходе или по результатам рассмотрения жало-бы признаков состава административного правонарушения или преступления должностное лицо, работник, наделенные полномочиями по рассмотрению жалоб, незамедлительно направляют имеющиеся материалы в органы прокуратуры.».

2. Контроль за выполнением настоящего постановления возложить на за-местителя главы администрации города Пятигорска Плесникову И. Т.

3. Настоящее постановление вступает в силу со дня его официального опубликования.

Глава города Пятигорска А. В. СКРИПНИК

ПОСТАНОВЛЕНИЕ
администрации города Пятигорска Ставропольского края

18.12.2018 г. Пятигорск № 5015

О внесении изменений в Административный регламент предоставления государственной услуги «Осуществление приема заявлений и документов, необходимых для предоставления, в том числе доставки, гражданам ежемесячной денежной компенсации (суммы) в возмещении вреда, причиненного здоровью гражданам в связи с радиационным воздействием вследствие чернобыльской катастрофы либо с выполнением работ по ликвидации последствий катастрофы на Чернобыльской АЭС (за исключением компенсаций и других выплат, предоставляемых военнослужащим, со-трудникам органов внутренних дел, учреждений и органов уголовно-исполнительной системы, федеральной противопожарной службы Госу-дарственной противопожарной службы, таможенных органов Российской Федерации, пенсионерам из числа этих лиц, в том числе работающим (независимо от места работы), гражданскому персоналу указанных феде-ральных органов исполнительной власти, а также пенсионерам из числа лиц, уволенных из федеральных органов налоговой полиции, органов по контролю за оборотом наркотических средств и психотропных веществ, в том числе работающим (независимо от места работы), предусмотренной пунктом 15 части первой и второй статьи 14 Закона Российской Федерации от 15 мая 1991 года № 1244-1 «О социальной защите граждан, подверг-шихся воздействию радиации вследствие катастрофы на Чернобыльской АЭС», утвержденный постановлением администрации города Пятигорска от 26.03.2018 № 912

В соответствии с Федеральным законом от 6 октября 2003 года № 131-ФЗ «Об общих принципах организации местного самоуправления в Российской Федерации», Федеральным законом от 27 июля 2010 года № 210-ФЗ «Об организации предоставления государственных и муниципальных услуг», Уставом муниципального образования города-курорта Пятигорска, –

ПОСТАНОВЛЯЮ:

1. Внести в Административный регламент предоставления государст-венной услуги «Осуществление приема заявлений и документов, необходи-мых для предоставления, в том числе доставки, гражданам ежемесячной денежной компенсации (суммы) в возмещении вреда, причиненного здо-ровью гражданам в связи с радиационным воздействием вследствие чер-нобыльской катастрофы либо с выполнением работ по ликвидации послед-ствий катастрофы на Чернобыльской АЭС (за исключением компенсаций и других выплат, предоставляемых военнослужащим, сотруд-никам органов внутренних дел, учреждений и органов уголовно-исполни-тельной систе-мы, федеральной противопожарной службы Го-сударственной противопо-жарной службы, таможенных органов Российской Федерации, пенсионе-рам из числа этих лиц, в том числе работающим (независимо от места ра-боты), гражданскому персоналу указанных федеральных органов испол-нительной власти, а также пенсионерам из числа лиц, уволенных из федеральных органов налоговой полиции, органов по контролю за оборотом наркотических средств и психотропных веществ, в том чис-ле работающим (независимо от места работы), предусмотренной пунктом 15 части первой и второй статьи 14 Закона Российской Федерации от 15 мая 1991 года № 1244-1 «О социальной защите граждан, подвергшихся воздействию ра-диации вследствие катастрофы на Чернобыльской АЭС», (далее – Admини-стративный регламент), утвержденный постановлением администра-ции города Пятигорска от 26.03.2018 № 912, следующие изменения:

1.1. Дополнить пункт 2.7 раздела 2 Административного регламента абза-цем восьмым в следующей редакции:

«предоставления документов и информации, отсутствие и (или) недосто-верность которых не указывались при отказе в предоставлении госу-дар-ственной услуги, за исключением следующих случаев:

а) изменение требований нормативных правовых актов, касающихся предоставления государственной услуги, после первоначальной подачи заявления о предоставлении государственной услуги;

б) наличие ошибок в заявлении о предоставлении государственной услуги и документах, поданных заявителем после отказа в предоставлении госу-дарственной услуги и не включенных в представленный ранее комплект документов;

в) истечение срока действия документов или изменение информации после отказа в предоставлении государственной услуги;

г) выявление документально подтвержденного факта (признаков) ошибоч-ного или противоправного действия (бездействия) должностного лица Управления, государственного или муниципального служащего, при отка-зе в предоставлении государственной услуги, о чем в письменном виде за подписью начальника Управления, при отказе в предоставлении государ-ственной услуги, уведомляется заявитель, а также приносятся извинения за доставленные неудобства.».

1.2. Раздел 5 Административного регламента изложить в следующей ре-дакции:

«5. Досудебный (внесудебный) порядок обжалования решений и

действий (бездействия) органа, предоставляющего государственную услу-гу, многофункционального центра, а также их должностных лиц, работни-ков

5.1. Информация для заявителя о его праве на досудебное (внесудебное) обжалование решений и действий (бездействия), принятых (осуществляе-мых) в ходе предоставления государственной услуги.

5.1.1. Заявитель имеет право на досудебное (внесудебное) обжалование решений и действий (бездействия) должностных лиц, работников принятых (осуществляемых) в ходе предоставления государственной услуги.

5.2. Предмет досудебного (внесудебного) обжалования.

5.2.1. Заявитель может обратиться с жалобой, в том числе в следующих случаях:

1) нарушение срока регистрации запроса заявителя о предоставлении гос-ударственной услуги, комплексного запроса о предоставлении государ-ственных услуг;

2) нарушение срока предоставления государственной услуги. В указанном случае досудебное (внесудебное) обжалование заявителем решений и дей-ствий (бездействия) МБУ «МФЦ», работника МБУ «МФЦ» возможно в случае, если на МБУ «МФЦ», решения и действия (бездействие) которого обжалуются, возложена функция по предоставлению соответствующих государственных услуг в полном объеме в порядке, определенном частью 1.3 статьи 16 Федерального закона от 27 июля 2010 года № 210-ФЗ «Об организации предоставления госу¬дар¬ственных и муниципальных услуг»;

3) требование у заявителя документов или информации либо осуществле-ния действий, представление или осуществление которых не предусмотре-но нормативными правовыми актами Российской Федерации, Ставрополь-ского края, для предоставления государственной услуги;

4) отказ в приеме документов, предоставление которых предусмотрено нормативными правовыми актами Российской Федерации, Ставропольско-го края, для предоставления государственной услуги, у заявителя;

5) отказ в предоставлении государственной услуги, если основания отказа не предусмотрены нормативными правовыми актами Российской Федера-ции, законами и иными нормативными правовыми актами Ставропольско-го края. В указанном случае досудебное (внесудебное) обжалование заяви-телем решений и действий (бездействия) МБУ «МФЦ», работника МБУ «МФЦ» возможно в случае, если на МБУ «МФЦ», решения и действия (бездействие) которого обжалуются, возложена функция по предоставле-нию соответствующих государственных или муниципальных услуг в пол-ном объеме в порядке, определенном частью 1.3 статьи 16 Федерального закона от 27 июля 2010 года № 210-ФЗ «Об организации предостав-ления государственных и муниципальных услуг»;

6) затребование с заявителя при предоставлении государственной услуги платы, не предусмотренной нормативными правовыми актами Российской Федерации, Ставропольского края;

7) отказ в исправлении допущенных опечаток и ошибок в выданных в ре-зультате предоставления государственной услуги документах либо нару-шение установленного срока таких исправлений. В указанном случае до-судебное (внесудебное) обжалование заявителем решений и действий (без-действия) МБУ «МФЦ», работника МБУ «МФЦ» возможно в случае, если на МБУ «МФЦ», решения и действия (бездействие) которого обжалуются, возложена функция по предоставлению соответствующих государственных услуг в полном объеме в порядке, определенном частью 1.3 статьи 16 Федераль-ного закона от 27 июля 2010 года № 210-ФЗ «Об организации предоставления государственных и муниципальных услуг».

8) нарушение срока или порядка выдачи документов по результатам предоставления государственной услуги;

9) приостановление предоставления государственной услуги, если основа-ния приостановления не предусмотрены федеральными законами и принятыми в соответствии с ними иными нормативными правовыми актами Российской Федерации, законами и иными нормативными правовыми актами Ставропольского края. В указанном случае досудебное (внесудебное) об-жалование заявителем решений и действий (бездействия) МБУ «МФЦ», работника МБУ «МФЦ» возможно в случае, если на МБУ «МФЦ», решения и действия (бездействие) которого обжалуются, возложена функция по предоставлению соответствующих государственных услуг в полном объе-ме в порядке, определенном частью 1.3 статьи 16 Федерального закона от 27 июля 2010 года № 210-ФЗ «Об организации предоставления госу-дар-ственных и муниципальных услуг».

10) требование у заявителя при предоставлении государственной услуги документов или информации, отсутствие и (или) недостоверность которых не указывались при первоначальном отказе в приеме документов, необходимых для предоставления государственной услуги, либо в предоставле-нии государственной услуги, за исключением случаев, предусмотренных абзацем восьмым пункта 2.7 настоящего Административного регламента. В указанном случае досудебное (внесудебное) обжалование заявителем решений и действий (бездействия) МБУ «МФЦ», работника МБУ «МФЦ» возможно в случае, если на МБУ «МФЦ», решения и действия (бездей-ствие) которого обжалуются, возложена функция по предоставлению соот-ветствующих государственных услуг в полном объеме в порядке, опреде-ленном частью 1.3 статьи 16 Федерального закона от 27 июля 2010 года № 210-ФЗ «Об организации предоставления государственных и муниципальных услуг».

5.3. Основания для начала процедуры досудебного (внесудебного) обжа-лования.

5.3.1. Основанием для начала процедуры досудебного (внесудебного) об-жалования является поступление жалобы заявителя.

5.3.2. Жалоба подается в письменной форме на бумажном носителе, в электронной форме в Управление, МБУ «МФЦ» либо в соответствующий орган государственной власти (орган местного самоуправления) публично-правового образования, являющийся учредителем МБУ «МФЦ», а также в организации, предусмотренные частью 1.1 статьи 16 Федерально-го закона от 27 июля 2010 года № 210-ФЗ «Об организации предоставле-ния государственных и муниципальных услуг».

Жалобы на решения и действия (бездействие) работника МБУ «МФЦ» по-даются руководителю этого МБУ «МФЦ». Жалобы на решения и действия (бездействие) МБУ «МФЦ» подаются учредителю МБУ «МФЦ» или должностному лицу, уполномоченному нормативным правовым актом Ставропольского края. Жалобы на решения и действия (бездействие) работников организаций, предусмотренных частью 1.1 статьи 16 Федераль-ного закона от 27 июля 2010 года № 210-ФЗ «Об организации предостав-ления государственных и муниципальных услуг», подаются руководите-лям этих организаций.

5.3.3. Жалоба на решения и действия (бездействие) Управления, должност-ного лица Управления, государственного служащего, начальника Управ-ления может быть направлена по почте, с использованием информацион-но-теле¬коммуникационной сети «Интернет», официального сайта муници-пального образования города-курорта Пятигорска, единого портала госу-дарственных и муниципальных услуг либо регионального портала госу-дарственных и муниципальных услуг, а также может быть принята при личном приеме заявителя.

Жалоба на решения и действия (бездействие) МБУ «МФЦ», работника МБУ «МФЦ» может быть направлена по почте, с использованием инфор-мационно-телекоммуникационной сети «Интернет», официального сайта МБУ «МФЦ», единого портала государственных и муниципальных услуг либо регионального портала государственных и муниципальных услуг, а также может быть принята при личном приеме заявителя. Жалоба на ре-шения и действия (бездействие) организаций, предусмотренных частью 1.1 статьи 16 Федерального закона от 27 июля 2010 года № 210-ФЗ «Об орга-низации предоставления государственных и муниципальных услуг», а также их работников может быть направлена по почте, с использован-ием информационно-телекоммуникационной сети «Интернет», официальных сайтов этих организаций, единого портала государственных и муници-пальных услуг либо регионального портала государственных и муници-пальных услуг, а также может быть принята при личном приеме заявителя.

5.3.4. Жалоба должна содержать:

1) наименование Управления, должностного лица Управления, либо госу-дарственного служащего, МБУ «МФЦ», его руководителя и (или) работ-ника, организаций, предусмотренных частью 1.1 статьи 16 Федерального закона от 27 июля 2010 года № 210-ФЗ «Об организации предоставления государственных и муниципальных услуг», их руководителей и (или) ра-ботников решения и действия (бездействие) которых обжалуются;

2) фамилию, имя, отчество (последнее — при наличии), сведения о месте жи-тельства заявителя — физического лица либо наименование, сведения о ме-сте нахождения заявителя — юридического лица, а также номер (номера) контактного телефона, адрес (адреса) электронной почты (при наличии) и почтовый адрес, по которым должен быть направлен ответ заявителю;

3) сведения об обжалуемых решениях и действиях (бездействии) Управле-ния, должностного лица Управления, либо государственного служащего, МБУ «МФЦ», работника МБУ «МФЦ», организаций, предусмотренных частью 1.1 статьи 16 Федерального закона от 27 июля 2010 года № 210-ФЗ «Об организации предоставления государственных и муниципаль-ных услуг», их работников;

4) доводы, на основании которых заявитель не согласен с решением и дей-ствием (бездействием) Управления, должностного лица Управления, либо государственного служащего, МБУ «МФЦ», работника МБУ «МФЦ», ор-ганизаций, предусмотренных Федерального закона от 27 июля 2010 года № 210-ФЗ «Об организации предоставления государственных и муници-пальных услуг», их работников.

Заявителем могут быть представлены документы (при наличии), подтвер-ждающие доводы заявителя, либо их копии.

5.4. Право заявителя на получение информации и документов, необходи-мых для обоснования и рассмотрения жалобы.

5.4.1. Заявитель имеет право на получение информации и документов, не-обходимых для обоснования и рассмотрения жалобы.

5.4.2. При желании заявителя обжаловать действие (бездействие) долж-ностного лица Управления, последний обязан сообщить ему свою фами-лию, имя, отчество и должность, и фамилию, имя, отчество и должность лица, которому могут быть обжалованы действия (бездействия).

5.4.3. Информация о порядке подачи и рассмотрения жалобы размещается на информационных стендах в местах предоставления услуги.

5.5.

предоставления документов и информации, в том числе подтвержда-ющих внесение заявителем платы за предоставление государственной услуги, ко-торые находятся в распоряжении органов, предоставляющих государ-ственные услуги, иных государственных органов, органов местного само-управления либо подведомственных государственным органам или орга-нам местного самоуправления организаций, участвующих в предоставле-нии государственной услуги, в соответствии с нормативными правовыми актами Российской Федерации, Ставропольского края, за исключением до-кументов, включенных в определенный частью 6 статьи 7 Федерального закона от 27 июля 2010 года № 210-ФЗ «Об организации предоставления государственных и муниципальных услуг» перечень документов;

осуществления действий, в том числе согласований, необходимых для по-лучения государственной услуги и связанных с обращением в иные госу-дарственные органы, органы местного самоуправления, организации, за исключением получения услуг и получения документов и информации, предоставляемых в результате предоставления таких услуг, включенных в перечни, указанные в части 1 статьи 9 Федерального закона от 27 июля 2010 года № 210-ФЗ «Об организации предоставления государствен-ных и муниципальных услуг»;

предоставления документов и информации, отсутствие и (или) недостовер-ность которых не указывались при отказе в предоставлении государствен-ной услуги, за исключением следующих случаев:

а) изменение требований нормативных правовых актов, касающихся предоставления государственной услуги, после первоначальной подачи заявления о предоставлении государственной услуги;

б) наличие ошибок в заявлении о предоставлении государственной услуги и документах, поданных заявителем после отказа в предоставлении госу-дарственной услуги и не включенных в представленный ранее комплект документов;

в) истечение срока действия документов или изменение информации после отказа в предоставлении государственной услуги;

г) выявление документально подтвержденного факта (признаков) ошибоч-ного или противоправного действия (бездействия) должностного лица Управления, государственного или муниципального служащего, при отка-зе в предоставлении государственной услуги, о чем в письменном виде за подписью начальника Управления, при отказе в предоставлении государ-ственной услуги, уведомляется заявитель, а также приносятся извинения за доставленные неудобства.».

1.4. Пункт 2.10 раздела 2 Административного регламента изложить в сле-дующей редакции:

«2.10. Перечень услуг, необходимых и обязательных для предоставления государственной услуги, в том числе сведения о документе (документах), выдаваемом (выдаваемых) иными организациями, участвующими в предо-ставлении государственной услуги.

Для предоставления государственной услуги требуется обращение в госу-дарственное учреждение – Управление Пенсионного фонда Российской Федерации по городу-курорту Пятигорску для получения справки или иного документа о периодах работы или иной трудовой деятельности, за которые начислялись страховые взносы в Пенсионный фонд Российской Федерации, выданные в установленном порядке территориальными орга-нами Пенсионного фонда Российской Федерации.».

1.2. Раздел 5 Административного регламента изложить в следующей ре-дакции:

«5. Досудебный (внесудебный) порядок обжалования решений и действий (бездействия) органа, предоставляющего государственную услу-гу, многофункционального центра, а также их должностных лиц, работни-ков

5.1. Информация для заявителя о его праве на досудебное (внесудебное) обжалование решений и действий (бездействия), принятых (осуществляе-мых) в ходе предоставления государственной услуги.

5.1.1. Заявитель имеет право на досудебное (внесудебное) обжалование решений и действий (бездействия) должностных лиц, работников принятых (осуществляемых) в ходе предоставления государственной услуги.

5.2. Предмет досудебного (внесудебного) обжалования.

5.2.1. Заявитель может обратиться с жалобой, в том числе в следующих случаях:

1) нарушение срока регистрации запроса заявителя о предоставлении гос-ударственной услуги, комплексного запроса о предоставлении государ-ственных услуг;

2) нарушение срока предоставления государственной услуги. В указанном случае досудебное (внесудебное) обжалование заявителем решений и дей-ствий (бездействия) МУ «МФЦ», работника МУ «МФЦ» возможно в слу-чае, если на МУ «МФЦ», решения и действия (бездействие) которого об-жалуются, возложена функция по предоставлению соответствующих госу-дарственных услуг в полном объеме в порядке, определенном частью 1.3 статьи 16 Федерального закона от 27 июля 2010 года № 210-ФЗ «Об орга-низации предоставления государственных и муниципальных услуг»;

3) требование у заявителя документов или информации либо осуществле-ния действий, представление или осуществление которых не предусмотре-но нормативными правовыми актами Российской Федерации, Ставрополь-ского края, для предоставления государственной услуги;

4) отказ в приеме документов, предоставление которых предусмотрено нормативными правовыми актами Российской Федерации, Ставропольско-го края, для предоставления государственной услуги, у заявителя;

5) отказ в предоставлении государственной услуги, если основания отказа не предусмотрены нормативными правовыми актами Российской Федера-ции, законами и иными нормативными правовыми актами Ставропольско-го края. В указанном случае досудебное (внесудебное) обжалование заяви-телем решений и действий (бездействия) МУ «МФЦ», работника МУ «МФЦ» возможно в случае, если на МУ «МФЦ», решения и действия (бездействие) которого обжалуются, возложена функция по предоставлению соответствующих государственных или муниципальных услуг в полном объеме в порядке, определенном частью 1.3 статьи 16 Федерального зако-на от 27 июля 2010 года № 210-ФЗ «Об организации предоставления гос-ударственных и муниципальных услуг»;

6) затребование с заявителя при предоставлении государственной услуги платы, не предусмотренной нормативными правовыми актами Российской Федерации, Ставропольского края;

7) отказ в исправлении допущенных опечаток и ошибок в выданных в ре-зультате предоставления государственной услуги документах либо нару-шение установленного срока таких исправлений. В указанном случае до-судебное (внесудебное) обжалование заявителем решений и действий (без-действия) МУ «МФЦ», работника МУ «МФЦ» возможно в случае, если на МУ «МФЦ», решения и действия (бездействие) которого обжалу¬ются, воз-ложена функция по предоставлению соответствующих госу¬дарственных в полном объеме в порядке, определенном частью 1.3 статьи 16 Федераль-ного закона от 27 июля 2010 года № 210-ФЗ «Об организации предостав-ления государственных и муниципальных услуг».

8) нарушение срока или порядка выдачи документов по результатам предоставления государственной услуги;

9) приостановление предоставления государственной услуги, если основа-ния приостановления не предусмотрены федеральными законами и приня-тыми в соответствии с ними иными нормативными правовыми актами Рос-сийской Федерации, законами и иными нормативными правовыми актами Ставропольского края. В указанном случае досудебное (внесудебное) об-жалование заявителем решений и действий (бездействия) МУ «МФЦ», работника МУ «МФЦ» возможно в случае, если на МУ «МФЦ», решения и действия (бездействие) которого обжалуются, возложена функция по предоставлению соответствую¬щих государственных услуг в полном объе-ме в порядке, определенном частью 1.3 статьи 16 Федерального закона от 27 июля 2010 года № 210-ФЗ «Об организации предоставления го-сударственных и муниципальных услуг».

10) требование у заявителя при предоставлении государственной услуги документов или информации, отсутствие и (или) недостоверность которых не указывались при первоначальном отказе в приеме документов, необхо-димых для предоставления государственной услуги, либо в пре-доставлении государственной услуги, за исключением случаев, предусмот-ренных абзацем восьмым пункта 2.7 настоящего Административного ре-гламента. В указанном случае досудебное (внесудебное) обжалование за-явителем решений и действий (бездействия) МУ «МФЦ», работника МУ «МФЦ» возможно в случае, если на МУ «МФЦ», решения и действия (бездействие) которого обжалуются, возложена функция по предоставле-нию соответствующих государственных услуг в полном объеме в порядке, определенном частью 1.3 статьи 16 Федерального закона от 27 июля 2010 года № 210-ФЗ «Об организации предоставления государственных и муниципальных услуг».

5.3. Основания для начала процедуры досудебного (внесудебного) обжа-лования.

5.3.1. Основанием для начала процедуры досудебного (внесудебного) об-жалования является поступление жалобы заявителя.

5.3.2. Жалоба подается в письменной форме на бумажном носителе, в электронной форме в Управление, МУ «МФЦ» либо в соответствующий орган государственной власти (орган местного самоуправления) публич-но-правового образования, являющийся учредителем МУ «МФЦ», а также в организации, предусмотренные частью 1.1 статьи 16 Федерального за-кона от 27 июля 2010 года № 210-ФЗ «Об организации предоставления государственных и муниципальных услуг».

Жалобы на решения и действия (бездействие) работника МУ «МФЦ» по-даются руководителю этого МУ «МФЦ». Жалобы на решения и действия (бездействие) МУ «МФЦ» подаются учредителю МУ «МФЦ» или долж-ностному лицу, уполномоченному нормативным правовым актом Ставро-польского края. Жалобы на решения и действия (бездействие) работников организаций, предусмотренных частью 1.1 статьи 16 Федерального закона от 27 июля 2010 года № 210-ФЗ «Об организации предоставления госу-дарственных и муниципальных услуг», подаются руководителям этих ор-ганизаций.

5.3.3. Жалоба на решения и действия (бездействие) Управления, должност-ного лица Управления, государственного служащего, начальника Управ-ления может быть направлена по почте, с использованием информацион-но-телекоммуникационной сети «Интернет», официального сайта муници-пального образования города-курорта Пятигорска, единого портала госу-дарственных и муниципальных услуг либо регионального портала госу-дарственных и муниципальных услуг, а также может быть принята при личном приеме заявителя.

Жалоба на решения и действия (бездействие) МУ «МФЦ», работника МУ «МФЦ» может быть направлена по почте, с использованием информацион-но-телекоммуникационной сети «Интернет», официального сайта МУ «МФЦ», единого портала государственных и муниципальных услуг либо регионального портала государственных и муниципальных услуг, а также может быть принята при личном приеме заявителя. Жалоба на ре-шения и действия (бездействие) организаций, предусмотренных частью 1.1 статьи 16 Федерального закона от 27 июля 2010 года № 210-ФЗ «Об орга-низации предоставления государственных и муниципальных услуг», а также их работников может быть направлена по почте, с использованием информационно-телекоммуникационной сети «Интернет», официальных сайтов этих организаций, единого портала государственных и муници-пальных услуг либо регионального портала государственных и муници-пальных услуг, а также может быть принята при личном приеме заявителя.

5.3.4. Жалоба должна содержать:

1) наименование Управления, должностного лица Управления, либо госу-дарственного служащего, МУ «МФЦ», его руководителя и (или) работника, организаций, предусмотренных частью 1.1 статьи 16 Федерального за-кона от 27 июля 2010 года № 210-ФЗ «Об организации предоставления государственных и муниципальных услуг», их руководителей и (или) ра-ботников решения и действия (бездействие) которых обжалуются;

2) фамилию, имя, отчество (последнее — при наличии), сведения о месте жи-тельства заявителя — физического лица либо наименование, сведения о ме-сте нахождения заявителя — юридического лица, а также номер (номера) контактного телефона, адрес (адреса) электронной почты (при наличии) и почтовый адрес, по которым должен быть направлен ответ заявителю;

3) сведения об обжалуемых решениях и действиях (бездействии) Управле-ния, должностного лица Управления, либо государственного служащего, МУ «МФЦ», работника МУ «МФЦ», организаций, предусмотренных частью 1.1 статьи 16 Федерального закона от 27 июля 2010 года № 210-ФЗ «Об организации предоставления государственных и муниципальных услуг», их руководителей и (или) ра-ботников решения и действия (бездействие) которых обжалуются;

4) доводы, на основании которых заявитель не согласен с решением и дей-ствием (бездействием) Управления, должностного лица Управления, либо государственного служащего, МУ «МФЦ», работника МУ «МФЦ», ор-ганизаций, предусмотренных Федерального закона от 27 июля 2010 года № 210-ФЗ «Об организации предоставления государственных и муници-пальных услуг», их работников.

Заявителем могут быть представлены документы (при наличии), подтвер-ждающие доводы заявителя, либо их копии.

5.4. Право заявителя на получение информации и документов, необходи-мых для обоснования и рассмотрения жалобы.

5.4.1. Заявитель имеет право на получение информации и документов, не-обходимых для обоснования и рассмотрения жалобы.

5.4.2. При желании заявителя обжаловать действие (бездействие) долж-ностного лица Управления, последний обязан сообщить ему свою фамилию, имя, отчество и должность, и фамилию, имя, отчество и должность лица, которому могут быть обжалованы действия (бездействия).

5.4.3. Информация о порядке подачи и рассмотрения жалобы размещается на информационных стендах в местах предоставления услуги.

5.5. Органы местного самоуправления и должностные лица, которым мо-жет быть направлена жалоба заявителя в досудебном (внесудебном) по-рядке.

5.5.1. Жалобы подаются начальнику Управления, либо – Главе города Пя-тигорска, МУ «МФЦ», учредителю МУ «МФЦ», в организации, преду-смотренные частью 1.1 статьи 16 Федерального закона от 27 июля 2010 года № 210-ФЗ «Об организации предоставления государственных и муниципальных услуг», либо вышестоящий орган (при его наличии).

5.6. Сроки рассмотрения жалобы.

5.6.1. Жалоба, поступившая в Управление, либо к Главе города Пятигор-ска, МУ «МФЦ», учредителю МУ «МФЦ», в организации, предусмотрен-ные частью 1.1 статьи 16 Федерального закона от 27 июля 2010 года № 210-ФЗ «Об организации предоставления государственных и муници-пальных услуг», либо вышестоящий орган (при его наличии) подлежит рассмотрению должностным лицом, наделенным полномочиями по рассмотрению жалоб, в течение 15 рабочих дней со дня ее регистрации, а в случае обжалования отказа Управления, должностного лица Управления, МУ «МФЦ», организаций, предусмотренных частью 1.1 статьи 16 Феде-рального закона от 27 июля 2010 года № 210-ФЗ «Об организации предо-ставления государственных и муниципальных услуг» в приеме документов у заявителя либо в исправлении допущенных опечаток и ошибок или в случае обжалования нарушения установленного срока таких исправлений – в течение 5 рабочих дней со дня ее регистрации.

5.7. Результат досудебного (внесудебного) обжалования применительно к каждой процедуре либо инстанции обжалования.

5.7.1. По результатам рассмотрения жалобы принимается одно из следующих решений:

1) жалоба удовлетворяется, в том числе в форме отмены принятого реше-ния, исправления допущенных, опечаток и ошибок в выданных в резуль-тате предоставления государственной услуги документах, возврата заяви-телю денежных средств, взимание которых не предусмотрено норматив-ными правовыми актами Российской Федерации, Ставропольского края, муниципальными нормативными правовыми актами города-курорта Пя-тигорска, а также в иных формах;

2) в удовлетворении жалобы отказывается.

5.7.2. Не позднее дня, следующего за днем принятия решения, заявителю в письменной форме и по желанию заявителя в электронной форме направ-ляется мотивированный ответ о результатах рассмотрения жалобы.

5.7.3. В случае признания жалобы подлежащей удовлетворению в ответе заявителю, указанном в пункте 5.7.2 настоящего Административного ре-гламента, дается информация о действиях, осуществляемых Управлением, МУ «МФЦ», в целях незамедлительного устранения выявленных наруше-ний при оказании государственной услуги, а также приносятся извинения за доставленные неудобства и указывается информация о дальнейших дей-ствиях, которые необходимо совершить заявителю в целях получения государственной услуги.

5.7.4. В случае признания жалобы не подлежащей удовлетворению в ответе заявителю, указанном в пункте 5.7.2 настоящего Административного регламента, даются аргументированные разъяснения о причинах принято-го решения, а также информацию о порядке обжалования принятого ре-шения.

5.8. В случае установления в ходе или по результатам рассмотрения жало-бы признаков состава административного правонарушения или преступ-ления должностное лицо, работник, наделенные полномочиями по рас-смотрению жалоб, незамедлительно направляют имеющиеся материалы в органы прокуратуры.».

2. Контроль за выполнением настоящего постановления возложить на за-местителя главы администрации города Пятигорска Плесникову И. Т.

3. Настоящее постановление вступает в силу со дня его официального опубликования.

Глава города Пятигорска А. В. СКРИПНИК

ПОСТАНОВЛЕНИЕ
администрации города Пятигорска Ставропольского края

18.12.2018 г. Пятигорск № 5017

О внесении изменений в Административный регламент предоставления государственной услуги «Осуществление приема заявлений и документов, необходимых для предоставления, в том числе доставки, гражданам ежемесячной денежной компенсации на приобретение продовольственных товаров (за исключением компенсаций и других выплат, предоставляемых военнослужащим, сотрудникам органов внутренних дел, учреждений и органов уголовно-исполнительной системы, федеральной противопожар-ной службы Государственной противопожарной службы, таможенных органов Российской Федерации, пенсионерам из числа этих лиц, в том числе работающим (независимо от места работы), гражданскому персоналу указанных федеральных органов исполнительной власти, а также пенсионерам из числа лиц, уволенных из федеральных органов налоговой полиции, органов по контролю за оборотом наркотических средств и психотропных веществ, в том числе работающим (независимо от места работы), преду-смотренной пунктом 13 части первой статьи 14, пунктом 3 части первой статьи 15 Закона Российской Федерации от 15 мая 1991 года № 1244-1 «О социальной защите граждан, подвергшихся воздействию радиации вследствие катастрофы на Чернобыльской АЭС», утвержденный постановлени-ем администрации города Пятигорска от 08.05.2018 № 1555

В соответствии с Федеральным законом от 6 октября 2003 года № 131-ФЗ «Об общих принципах организации местного самоуправления в Российской Федерации», Федеральным законом от 27 июля 2010 года № 210-ФЗ «Об организации предоставления государственных и муни-ципальных услуг», Уставом муниципального образования города-курорта Пятигорска, –

ПОСТАНОВЛЯЮ:

1. Внести в Административный регламент предоставления государст-венной услуги «Осуществление приема заявлений и документов, необхо-димых для предоставления, в том числе доставки, гражданам ежемесячной денежной компенсации на приобретение продовольственных товаров (за исключением компенсаций и других выплат, предоставляемых военнослу-жащим, сотрудникам органов внутренних дел, учреждений и органов уголовно-исполнительной системы, федеральной противопожарной службы Государственной противопожарной службы, таможенных органов Россий-ской Федерации, пенсионерам из числа этих лиц, в том числе работающим (независимо от места работы), гражданскому персоналу указанных феде-ральных органов исполнительной власти, а также пенсионерам из числа лиц, уволенных из федеральных органов налоговой полиции, органов по контролю за оборотом наркотических средств и психотропных веществ, в том числе работающим (независимо от места работы), предусмотренной пунктом 13 части первой статьи 14, пунктом 3 части первой статьи 15 За-кона Российской Федерации от 15 мая 1991 года № 1244-1 «О социаль-ной защите граждан, подвергшихся воздействию радиации вследствие ка-тастрофы на Чернобыльской АЭС» (далее – Административный регла-мент), утвержденный постановлением администра-ции города Пятигорска от 08.05.2018 № 1555, следующие изменения:

1.1. Дополнить пункт 2.7 раздела 2 Административного регламента абза-цем девятым в следующей редакции:

«предоставления документов и информации, отсутствие и (или) недосто-верность которых не указывались при первоначальном отказе в приеме документов, необходимых для предоставления государственной услуги, либо в предоставлении государственной услуги, за исключением следующих случаев:

а) изменение требований нормативных правовых актов, касающихся предоставления государственной услуги, после первоначальной подачи заявления о предоставлении госу-дарственной услуги;

б) наличие ошибок в заявлении о предоставлении государственной услуги и документах, поданных заявителем после первоначального отказа в приеме документов, необходимых для предоставления государственной услуги, либо в предоставлении государственной услуги и не включенных в представленный ранее комплект документов;

в) истечение срока действия документов или изменение информации после первоначального отказа в приеме документов, необходимых для предо-ставления государственной услуги, либо в предоставлении государствен-ной услуги;

г) выявление документально подтвержденного факта (признаков) ошибоч-ного или противоправного действия (бездействия) должностного лица Управления, государственного или муниципального служащего, работника МБУ «МФЦ», при первоначальном отказе в приеме документов, необ-ходимых для предоставления государственной услуги, либо в предостав-лении государственной услуги, о чем в письменном виде за подписью начальника Управления, руководителя МБУ «МФЦ» при первоначальном отказе в приеме документов, необходимых для предоставления государ-ственной услуги, уведомляется заявитель, а также приносятся извинения за доставленные неудобства.».

1.2. Раздел 5 Административного регламента изложить в следующей ре-дакции:

«5. Досудебный (внесудебный) порядок обжалования решений и действий (бездействия) органа, предоставляющего государственную услугу, многофункционального центра, а также их должностных лиц, работни-ков

5.1. Информация для заявителя о его праве на досудебное (внесудебное) обжалование решений и действий (бездействия), принятых (осуществляе-мых) в ходе предоставления государственной услуги.

5.1.1. Заявитель имеет право на досудебное (внесудебное) обжалование решений и действий (бездействия) должностных лиц, работников принятых (осуществляемых) в ходе предоставления государственной услуги.

5.2. Предмет досудебного (внесудебного) обжалования.

5.2.1. Заявитель может обратиться с жалобой, в том числе в следующих случаях:

1) нарушение срока регистрации запроса заявителя о предоставлении гос-ударственной услуги, комплексного запроса о предоставлении государ-ственных услуг;

2) нарушение срока предоставления государственной услуги. В указанном случае досудебное (внесудебное) обжалование заявителем решений и дей-ствий (бездействия) МБУ «МФЦ», работника МБУ «МФЦ» возможно в случае, если на МБУ «МФЦ», решения и действия (бездействие) которого обжалуются, возложена функция по предоставлению соответствующих государственных услуг в полном объеме в порядке, определенном частью 1.3 статьи 16 Федерального закона от 27 июля 2010 года № 210-ФЗ «Об организации предоставления государственных и муниципальных услуг»;

3) требование у заявителя документов или информации либо осущест-вления действий, представление или осуществление которых не предусмот-рено нормативными правовыми актами Российской Федерации, Ставро-польского края, для предоставления государственной услуги;

4) отказ в приеме документов, предоставление которых предусмотрено нормативными правовыми актами Российской Федерации, Ставропольско-го края, для предоставления государственной услуги, у заявителя;

5) отказ в предоставлении государственной услуги, если основания отказа не предусмотрены нормативными правовыми актами Российской Федера-ции, законами и иными нормативными правовыми актами Ставропольско-го края. В указанном случае досудебное (внесудебное) обжалование заяви-телем решений и действий (бездействия) МБУ «МФЦ», работника МБУ «МФЦ» возможно в случае, если на МБУ «МФЦ», решения и дей-ствия (бездействие) которого обжалуются, возложена функция по предо-ставлению соответствующих государственных услуг в полном объеме в порядке, определенном частью 1.3 статьи 16 Федераль-ного закона от 27 июля 2010 года № 210-ФЗ «Об организации предоставления государственных и муниципальных услуг»;

6) затребование с заявителя при предоставлении государственной услуги платы, не предусмотренной нормативными правовыми актами Российской Федерации, Ставропольского края;

7) отказ в исправлении допущенных опечаток и ошибок в выданных в ре-зультате предоставления государственной услуги документах либо нару-шение установленного срока таких исправлений. В указанном случае до-судебное (внесудебное) обжалование заявителем решений и действий (без-действия) МБУ «МФЦ», работника МБУ «МФЦ» возможно в случае, если на МБУ «МФЦ», решения и действия (бездействие) которого обжалуются, возложена функция по предоставлению соответствующих государственных в полном объеме в порядке, определенном частью 1.3 статьи 16 Федераль-ного закона от 27 июля 2010 года № 210-ФЗ «Об организации предостав-ления государственных и муниципальных услуг».

8) нарушение срока или порядка выдачи документов по результатам предоставления государственной услуги;

9) приостановление предоставления государственной услуги, если основа-ния приостановления не предусмотрены федеральными законами и приня-тыми в соответствии с ними иными нормативными правовыми актами Рос-сийской Федерации, законами и иными нормативными правовыми актами Ставропольского края. В указанном случае досудебное (внесудебное) об-жалование заявителем решений и действий (бездействия) МБУ «МФЦ», работника МБУ «МФЦ» возможно в случае, если на МБУ «МФЦ», реше-ния и действия (бездействие) которого обжалуются, возложена функция по предоставлению соответствующих государственных услуг в полном объе-ме в порядке, определенном частью 1.3 статьи 16 Федерального закона от 27 июля 2010 года № 210-ФЗ «Об организации предоставления го-сударственных и муниципальных услуг».

10) требование у заявителя при предоставлении государственной услуги документов или информации, отсутствие и (или) недостоверность которых не указывались при первоначальном отказе в приеме документов, необхо-димых для предоставления государственной услуги, либо в предоставле-нии государственной услуги, за исключением случаев, предусмотренных абзацем девятым пунктом 2.7 настоящего Административ-ного регламен-та. В указанном случае досудебное (внесудебное) обжалование заявителем решений и действий (бездействия) МБУ «МФЦ», работника МБУ «МФЦ» возможно в случае, если на МБУ «МФЦ», решения и действия (бездей-ствие) которого обжалуются, возложена функция по предоставлению соот-ветствующих государственных услуг в полном объеме в порядке, опреде-ленном частью 1.3 статьи 16 Федерального закона от 27 июля 2010 года № 210-ФЗ «Об организации предоставления государственных и муниципаль-ных услуг».

5.3. Основания для начала процедуры досудебного (внесудебного) обжа-лования.

5.3.1. Основанием для начала процедуры досудебного (внесудебного) об-жалования является поступление жалобы заявителя.

5.3.2. Жалоба подается в письменной форме на бумажном носителе, в электронной форме в Управление, МБУ «МФЦ» либо в соответствующий орган государственной власти (орган местного самоуправления) публич-но-правового образования, являющийся учредителем МБУ «МФЦ», а также в организации, предусмотренные частью 1.1 статьи 16 Федерально-го закона от 27 июля 2010 года № 210-ФЗ «Об организации предоставле-ния государственных и муниципальных услуг».

Жалобы на решения и действия (бездействие) работника МБУ «МФЦ» по-даются руководителю этого МБУ «МФЦ». Жалобы на решения и действия (бездействие) МБУ «МФЦ» подаются учредителю МБУ «МФЦ» или должностному лицу, уполномоченному нормативным правовым актом Ставропольского края. Жалобы на решения и действия (бездействие) ра-ботников организаций, предусмотренных частью 1.1 статьи 16 Федераль-ного закона от 27 июля 2010 года № 210-ФЗ «Об организации предостав-ления государственных и муниципальных услуг», подаются руководите-лям этих организаций.

5.3.3. Жалоба на решения и действия (бездействие) Управления, должност-ного лица Управления, государственного служащего, начальника Управ-ления может быть направлена по почте, с использованием информацион-но-телекоммуникационной сети «Интернет», официального сайта муници-пального образования города-курорта Пятигорска, единого портала госу-дарственных и муниципальных услуг либо регионального портала госу-дарственных и муниципальных услуг, а также может быть принята при личном приеме заявителя.

Жалоба на решения и действия (бездействие) МБУ «МФЦ», работника МБУ «МФЦ» может быть направлена по почте, с использованием инфор-мационно-телекоммуникационной сети «Интернет», официального сайта МБУ «МФЦ», единого портала государственных и муниципальных услуг либо регионального портала государственных и муниципальных услуг, а также может быть принята при личном приеме заявителя. Жалоба на ре-шения и действия (бездействие) организаций, предусмотренных частью 1.1 статьи 16 Федерального закона от 27 июля 2010 года № 210-ФЗ «Об орга-низации предоставления государственных и муниципальных услуг», а также их работников может быть направлена по почте, с использованием информационно-телекоммуникационной сети «Интернет», официальных сайтов этих организаций, единого портала государственных и муници-пальных услуг либо регионального портала государственных и муници-пальных услуг, а также может быть принята при личном приеме заявителя.

5.3.4. Жалоба должна содержать:

1) наименование Управления, должностного лица Управления, либо госу-дарственного служащего, МБУ «МФЦ», его руководителя и (или) работни-ка, организаций, предусмотренных частью 1.1 статьи 16 Федерального за-кона от 27 июля 2010 года № 210-ФЗ «Об организации предоставления государственных и муниципальных услуг», их руководителей и (или) ра-ботников решения и действия (бездействие) которых обжалуются;

2) фамилию, имя, отчество (последнее — при наличии), сведения о месте жи-тельства заявителя — физического лица либо наименование, сведения о ме-сте нахождения заявителя — юридического лица, а также номер (номера) контактного телефона, адрес (адреса) электронной почты (при наличии) и почтовый адрес, по которым должен быть направлен ответ заявителю;

3) сведения об обжалуемых решениях и действиях (бездействии) Управле-ния, должностного лица Управления, либо государственного служащего, МБУ «МФЦ», работника МБУ «МФЦ», организаций, предусмотренных частью 1.1 статьи 16 Федерального закона от 27 июля 2010 года № 210-ФЗ «Об организации предоставления государственных и муниципаль-ных услуг», их работников;

4) доводы, на основании которых заявитель не согласен с решением и дей-ствием (бездействием) Управления, должностного лица Управления, либо государственного служащего, МБУ «МФЦ», работника МБУ «МФЦ», ор-ганизаций, предусмотренных Федерального закона от 27 июля 2010 года № 210-ФЗ «Об организации предоставления государственных и муници-пальных услуг», их работников.

Заявителем могут быть представлены документы (при наличии), подтвер-ждающие доводы заявителя, либо их копии.

5.4. Право заявителя на получение информации и документов, необходи-мых для обоснования и рассмотрения жалобы.

5.4.1. Заявитель имеет право на получение информации и документов, не-обходимых для обоснования и рассмотрения жалобы.

5.4.2. При желании заявителя обжаловать действие (бездействие) долж-ностного лица Управления, последний обязан сообщить ему свою фами-лию, имя, отчество и должность, и фамилию, имя, отчество и должность лица, которому могут быть обжалованы действия (бездействия).

5.4.3. Информация о порядке подачи и рассмотрения жалобы размещается на информационных стендах в местах предоставления услуги.

5.5. Органы местного самоуправления и должностные лица, которым мо-жет быть направлена жалоба заявителя в досудебном (внесудебном) по-рядке.

5.5.1. Жалобы подаются начальнику Управления, либо – Главе города Пя-тигорска, МБУ «МФЦ», учредителю МБУ «МФЦ», в организации, преду-смотренные частью 1.1 статьи 16 Федерального закона от 27 июля 2010 года № 210-ФЗ «Об организации предоставления государственных и му-ниципальных услуг», либо вышестоящий орган (при его наличии).

5.6. Сроки рассмотрения жалобы.

5.6.1. Жалоба, поступившая в Управление, либо к Главе города Пятигор-ска, МБУ «МФЦ», учредителю МБУ «МФЦ», в организации, предусмот-ренные частью 1.1 статьи 16 Федерального закона от 27 июля 2010 года № 210-ФЗ «Об организации предоставления государственных и муници-пальных услуг», либо вышестоящий орган (при его наличии) подлежит рассмотрению должностным лицом, наделенным полномочиями по рас-смотрению жалоб, в течение 15 рабочих дней со дня ее регистрации, а в случае обжалования отказа Управления, должностного лица Управления, МБУ «МФЦ», организаций, предусмотренных частью 1.1 статьи 16 Феде-рального закона от 27 июля 2010 года № 210-ФЗ «Об организации предо-ставления государственных и муниципальных услуг» в приеме документов у заявителя либо в исправлении допущенных опечаток и ошибок или в случае обжалования нарушения установленного срока таких исправлений – в течение 5 рабочих дней со дня ее регистрации.

5.7. Результат досудебного (внесудебного) обжалования применительно к каждой процедуре либо инстанции обжалования.

5.7.1. По результатам рассмотрения жалобы принимается одно из следу-ющих решений:

1) жалоба удовлетворяется, в том числе в форме отмены принятого реше-ния, исправления допущенных, опечаток и ошибок в выданных в резуль-тате предоставления государственной услуги документах, возврата заяви-телю денежных средств, взимание которых не предусмотрено норматив-ными правовыми актами Российской Федерации, Ставропольского края, муниципальными нормативными правовыми актами города-курорта Пя-тигорска, а также в иных формах;

2) в удовлетворении жалобы отказывается.

5.7.2. Не позднее дня, следующего за днем принятия решения, заявителю в письменной форме и по желанию заявителя в электронной форме направ-ляется мотивированный ответ о результатах рассмотрения жалобы.

5.7.3. В случае признания жалобы подлежащей удовлетворению в ответе заявителю, указанном в пункте 5.7.2 настоящего Административного ре-гламента, дается информация о действиях, осуществляемых Управлением, МБУ «МФЦ», в целях незамедлительного устранения выявленных нару-шений при оказании государственной услуги, а также приносятся извине-ния за доставленные неудобства и указывается информация о дальнейших действиях, которые необходимо совершить заявителю в целях получения государственной услуги.

5.7.4. В случае признания жалобы не подлежащей удовлетворению в отве-те заявителю, указанном в пункте 5.7.2 настоящего Административного регламента, даются аргументированные разъяснения о причинах принято-го решения, а также информацию о порядке обжалования принятого ре-шения.

5.8. В случае установления в ходе или по результатам рассмотрения жало-бы признаков состава административного правонарушения или преступ-ления должностное лицо, работник, наделенные полномочиями по рас-смотрению жалоб, незамедлительно направляют имеющиеся материалы в органы прокуратуры.».

2. Контроль за выполнением настоящего постановления возложить на за-местителя главы администрации города Пятигорска Плесникову И. Т.

3. Настоящее постановление вступает в силу со дня его официального опубликования.

Глава города Пятигорска А. В. СКРИПНИК

ПОСТАНОВЛЕНИЕ
администрации города Пятигорска Ставропольского края

18.12.2018 г. Пятигорск № 5018

О внесении изменений в постановление администрации города Пятигорска от 05.10.2017 № 4398 «Об утверждении муниципальной программы города-курорта Пятигорска «Социальная поддержка граждан»

В соответствии со ст. 179 Бюджетного кодекса Российской Федерации, решением Думы города Пятигорска от 27 сентября 2018 года № 26-28 РД «О внесении изменений в решение Думы города Пятигорска «О бюджете города-курорта Пятигорска на 2018 год и плановый период 2019 и 2020 годов», постановлением администрации города Пятигорска от 08.10.2018 № 3899 «Об утверждении Порядка разработки, реализации и оценки эффективности муниципальных программ города-курорта Пятигорска», –

ПОСТАНОВЛЯЮ:

1. Внести изменение в постановление администрации города Пятигорска от 05.10.2017 № 4398 «Об утверждении муниципальной программы города-курорта Пятигорска «Социальная поддержка граждан»; о признании утратившим силу постановлений администрации города Пятигорска от 28.02.2014 № 641, от 22.12.2014 № 5079, от 20.01.2016 № 159, от 14.04.2016 № 1174, от 12.10.2016 № 4018, от 12.04.2017 № 1353», изложив преамбулу в следующей редакции:

«В соответствии со ст. 179 Бюджетного кодекса Российской Федерации, постановлением администрации города Пятигорска от 08.10.2018 № 3899 «Об утверждении Порядка разработки, реализации и оценки эффективности муниципальных программ города-курорта Пятигорска» и постановлением администрации города Пятигорска от 12.11.2013 № 4193 «Об утверждении Перечня муниципальных программ города-курорта Пятигорска, планируемых к разработке».

2. Внести в приложение к постановлению администрации города Пятигорска от 05.10.2017 № 4398 «Об утверждении муниципальной программы города-курорта Пятигорска «Социальная поддержка граждан»; о признании утратившим силу постановлений администрации города Пятигорска от 28.02.2014 № 641, от 22.12.2014 № 5079, от 20.01.2016 № 159, от 14.04.2016 № 1174, от 12.10.2016 № 4018, от 12.04.2017 № 1353» следующие изменения:

2.1. Строку «Объемы и источники финансового обеспечения программы» паспорта муниципальной программы города-курорта Пятигорска «Социальная поддержка граждан» изложить в следующей редакции:

«Объемы и источники финансового обеспечения программы	Общий объем финансирования программы составляет 4 203 137,67 тыс. рублей, в том числе по годам: 2018 год – 854 435,74 тыс. рублей; 2019 год – 835 677,92 тыс. рублей; 2020 год – 837 674,67 тыс. рублей; 2021 год – 837 674,67 тыс. рублей; 2022 год – 837 674,67 тыс. рублей. За счет средств бюджета города-курорта Пятигорска по годам: 2018 год – 854 435,73 тыс. рублей, в том числе: за счет средств, поступивших из бюджета Ставропольского края – 616 469,88 тыс. рублей; за счет средств, поступивших из федерального бюджета – 205 918,40 тыс. рублей. 2019 год – 835 677,92 тыс. рублей, в том числе: за счет средств, поступивших из бюджета Ставропольского края – 596 375,16 тыс. рублей; за счет средств, поступивших из федерального бюджета – 209 931,80тыс. рублей. 2020 год – 837 674,67 тыс. рублей, в том числе: за счет средств, поступивших из бюджета Ставропольского края – 596 085,41 тыс. рублей; за счет средств, поступивших из федерального бюджета – 214 521,50 тыс. рублей. 2021 год – 837 674,67 тыс. рублей, в том числе: за счет средств, поступивших из бюджета Ставропольского края – 596 085,41 тыс. рублей; за счет средств, поступивших из федерального бюджета – 214 521,50 тыс. рублей. 2022 год – 837 674,67 тыс. рублей, в том числе: за счет средств, поступивших из бюджета Ставропольского края – 596 085,41 тыс. рублей; за счет средств, поступивших из федерального бюджета – 214 521,50 тыс. рублей».

2.2. Раздел 2 «Приоритеты политики города-курорта Пятигорска в сфере реализации программы, цели Программы и описание ожидаемых конечных результатов реализации программы паспорта Программы» после абзаца шестнадцатого дополнить абзацем следующего содержания:

«Сведения о весовых коэффициентах, присвоенных цели Программы, задачам подпрограмм Программы, отражающих значимость (вес) цели Программы в достижении стратегических целей социально-экономического развития города-курорта Пятигорска и задач Подпрограмм Программы в достижении цели Программы в сравнении с другими задачами подпрограмм Программы в достижении цели Программы, приведены в Приложении 5 к Программе.».

2.3. Строку «Показатели решения задач

«Объемы и источники финансового обеспечения подпрограммы 3	Общий объем финансирования подпрограммы 3 составляет 4 631,90 тыс. рублей, в том числе по годам: 2018 году – 971,98 тыс. рублей 2019 году – 914,98 тыс. рублей 2020 году – 914,98 тыс. рублей 2021 году – 914,98 тыс. рублей 2022 году – 914,98 тыс. рублей За счет средств бюджета города-курорта Пятигорска по годам: 2018 году – 971,98 тыс. рублей 2019 году – 914,98 тыс. рублей 2020 году – 914,98 тыс. рублей 2021 году – 914,98 тыс. рублей 2022 году – 914,98 тыс. рублей».

2.10. Строку «Ожидаемые конечные результаты реализации подпрограммы 3» паспорта подпрограммы 3 «Реабилитация инвалидов, ветеранов и иных категорий граждан, нуждающихся в реабилитации, на территории муниципального образования города-курорта Пятигорска» муниципальной программы города-курорта Пятигорска «Социальная поддержка граждан» изложить в следующей редакции:

«Ожидаемые конечные результаты реализации подпрограммы 3	Доведение следующих показателей до значения, установленных в приложении 1 к программе: Количество общественных организаций ветеранов и общественных организаций инвалидов, получивших субсидию за счет средств бюджета города-курорта Пятигорска; Количество проведенных социально-культурных мероприятий по реабилитации инвалидов, ветеранов и иных категорий граждан, нуждающихся в реабилитации; Доля инвалидов, ветеранов и иных категорий граждан, нуждающихся в реабилитации, обученных основам компьютерной грамотности».

2.11. Строку «Участники подпрограммы 4» паспорта подпрограммы 4 «Социально-бытовое обслуживание населения города-курорта Пятигорска» муниципальной программы города-курорта Пятигорска «Социальная поддержка граждан» изложить в следующей редакции:

«Участники подпрограммы 4	Организации города-курорта Пятигорска, осуществляющие социально-бытовое обслуживание населения».

2.12. Строку «Задачи подпрограммы 4» паспорта подпрограммы 4 «Социально-бытовое обслуживание населения города-курорта Пятигорска» муниципальной программы города-курорта Пятигорска «Социальная поддержка граждан» изложить в следующей редакции:

«Задачи подпрограммы 4	Создание условий для временного размещения граждан, отселяемых из зон чрезвычайной ситуации».

2.13. Строку «Показатели решения задач подпрограммы 4» паспорта подпрограммы 4 «Социально-бытовое обслуживание населения города-курорта Пятигорска» муниципальной программы города-курорта Пятигорска «Социальная поддержка граждан» изложить в следующей редакции:

«Показатели решения задач подпрограммы 4	Предоставление койко-мест для временного размещения граждан, отселяемых из зон чрезвычайной ситуации, организациями города в случае возникновения чрезвычайной ситуации».

2.14. Строку «Ожидаемые конечные результаты реализации подпрограммы 4» паспорта подпрограммы 4 «Социально-бытовое обслуживание населения города-курорта Пятигорска» муниципальной программы города-курорта Пятигорска «Социальная поддержка граждан» изложить в следующей редакции:

«Ожидаемые конечные результаты реализации подпрограм-	Доведение следующих показателей до значения, установленных в приложении 1 к программе: Предоставление койко-мест для временного разме-
мы 4	щения граждан, отселяемых из зон чрезвычайной ситуации, организациями города в случае возникновения чрезвычайной ситуации».

2.15. Дополнить раздел «Характеристика основных мероприятий подпрограммы 5» паспорта подпрограммы 5 «Социальная поддержка транспортного обслуживания отдельных категорий граждан на территории муниципального образования города-курорта Пятигорска» абзацем 20 следующего содержания:

«Информацию о предоставлении права приобретения льготного месячного проездного билета для проезда в городском общественном транспорте и о предоставлении права бесплатного проезда в городском общественном транспорте ответственный исполнитель Подпрограммы 5 размещает в Единой государственной информационной системе социального обеспечения».

2.16. Дополнить пункт 1 раздела «Характеристика основных мероприятий подпрограммы 6» паспорта подпрограммы 6 «Оказание адресной помощи отдельным категориям граждан города-курорта Пятигорска» абзацем 9 следующего содержания:

«Информацию о назначении и осуществлении ежемесячных денежных выплат отдельным категориям граждан ответственный исполнитель Подпрограммы 6 размещает в Единой государственной информационной системе социального обеспечения».

2.17. Строку «Соисполнители подпрограммы 7» паспорта подпрограммы 7 «Социальная поддержка детей-сирот и детей, оставшихся без попечения родителей» муниципальной программы города-курорта Пятигорска «Социальная поддержка граждан» изложить в следующей редакции:

«Соисполнители подпрограммы 7	Администрация города Пятигорска; Муниципальное учреждение «Управление образования администрации города Пятигорска»».

2.18. Строку «Показатели решения задач подпрограммы 7» паспорта подпрограммы 7 «Социальная поддержка детей-сирот и детей, оставшихся без попечения родителей» муниципальной программы города-курорта Пятигорска «Социальная поддержка граждан» изложить в следующей редакции:

«Показатели решения задач подпрограммы 7	Общая численность детей-сирот и детей, оставшихся без попечения родителей; Количество детей, состоящих на воспитании в семьях на конец отчетного года; Количество детей-сирот и детей, оставшихся без попечения родителей, обучающихся в муниципальных образовательных учреждениях, воспользовавшихся правом бесплатного проезда на городском транспорте, а также бесплатного проезда один раз в год к месту жительства и обратно к месту учебы; Численность усыновленных детей на конец года».

2.19. Строку «Объемы и источники финансового обеспечения подпрограммы 7» паспорта подпрограммы 7 «Социальная поддержка детей-сирот и детей, оставшихся без попечения родителей» муниципальной программы города-курорта Пятигорска «Социальная поддержка граждан» изложить в следующей редакции:

«Объемы и источники финансового обеспечения подпрограммы 7	Общий объем финансирования подпрограммы 7 составляет 75 337,71 тыс. рублей, в том числе по годам: 2018 год – 15 406,79 тыс. рублей, 2019 год – 14 982,73 тыс. рублей, 2020 год – 14 982,73 тыс. рублей, 2021 год – 14 982,73 тыс. рублей, 2022 год – 14 982,73 тыс. рублей. За счет средств бюджета города-курорта Пятигорска по годам: 2018 год – 15 406,79 тыс. рублей, в том числе: за счет средств, поступивших из бюджета Ставропольского края – 15 406,79 тыс. рублей; 2019 год – 14 982,73 тыс. рублей, в том числе: за счет средств, поступивших из бюджета Ставропольского края – 14 982,73 тыс. рублей; 2020 год – 14 982,73 тыс. рублей, в том числе: за счет средств, поступивших из бюджета Ставропольского края – 14 982,73 тыс. рублей; 2021 год – 14 982,73 тыс. рублей, в том числе: за счет средств, поступивших из бюджета Ставропольского края – 14 982,73 тыс. рублей; 2022 год – 14 982,73 тыс. рублей, в том числе: за счет средств, поступивших из бюджета Ставропольского края – 14 982,73 тыс. рублей».

2.20. Строку «Ожидаемые конечные результаты реализации подпрограммы 7» паспорта подпрограммы 7 «Социальная поддержка детей-сирот и детей, оставшихся без попечения родителей» муниципальной программы города-курорта Пятигорска «Социальная поддержка граждан» изложить в следующей редакции:

«Ожидаемые конечные результаты реализации подпрограммы 7	Общая численность детей-сирот и детей, оставшихся без попечения родителей; Количество детей, состоящих на воспитании в семьях на конец отчетного года; Количество детей-сирот и детей, оставшихся без попечения родителей, обучающихся в муниципальных образовательных учреждениях, воспользовавшихся правом бесплатного проезда на городском транспорте, а также бесплатного проезда один раз в год к месту жительства и обратно к месту учебы;
	Численность усыновленных детей на конец года».

2.21. Строку «Объемы и источники финансового обеспечения подпрограммы 8» паспорта подпрограммы 8 «Доступная среда в городе-курорте Пятигорске» муниципальной программы города-курорта Пятигорска «Социальная поддержка граждан» изложить в следующей редакции:

«Объемы и источники финансового обеспечения подпрограммы 8	Общий объем финансирования подпрограммы 8 составляет 2 534,15 тыс. рублей, в том числе по годам: 2018 год – 541,11 тыс. рублей; 2019 год – 498,26 тыс. рублей; 2020 год – 498,26 тыс. рублей; 2021 год – 498,26 тыс. рублей; 2022 год – 498,26 тыс. рублей. За счет средств бюджета города-курорта Пятигорска по годам: 2018 год – 541,11 тыс. рублей, в том числе: за счет средств, поступивших из бюджета Ставропольского края – 30,00 тыс. рублей; 2019 год – 498,26 тыс. рублей; 2020 год – 498,26 тыс. рублей; 2021 год – 498,26 тыс. рублей; 2022 год – 498,26 тыс. рублей».

2.22. Приложение 1 к муниципальной программе города-курорта Пятигорска «Социальная поддержка граждан» изложить в редакции согласно приложению 1 к настоящему постановлению.

2.23. Приложение 3 к муниципальной программе города-курорта Пятигорска «Социальная поддержка граждан» изложить в редакции согласно приложению 2 к настоящему постановлению.

2.24. Приложение 4 к муниципальной программе города-курорта Пятигорска «Социальная поддержка граждан» изложить в редакции согласно приложению 3 к настоящему постановлению.

2.25. Дополнить муниципальную программу города-курорта Пятигорска «Социальная поддержка граждан» приложением 5 в редакции согласно приложению 4 к настоящему постановлению.

3. Контроль за выполнением настоящего постановления возложить на заместителя главы администрации города Пятигорска Плесникову И. Т.

4. Настоящее постановление вступает в силу со дня его официального опубликования.

Глава города Пятигорска А. В. СКРИПНИК

Приложение 1 к постановлению администрации города Пятигорска от 18.12.2018 г. № 5018

Приложение 1 к муниципальной программе города-курорта Пятигорска «Социальная поддержка граждан»

СВЕДЕНИЯ
об индикаторах достижения цели муниципальной программы города-курорта Пятигорска (далее программы) и показателях решения задач подпрограмм программы и их значениях

№ п/п	Наименование индикатора достижения цели программы и показателя решения задачи, подпрограммы программы	Единица измерения	Значение индикатора достижения цели программы и показателя решения задачи подпрограммы программы по годам					Источник информации (методика расчета)*
			2018	2019	2020	2021	2022	
1	2	3	4	5	6	7	8	9
	I Цель «Обеспечение надлежащего уровня и качества жизни нуждающихся в социальной поддержке граждан, проживающих на территории города-курорта Пятигорска»							
1.1.	Доля граждан из числа жителей города-курорта Пятигорска, которым предоставлены меры социальной поддержки в общей численности граждан, обратившихся и имеющих право на их получение в соответствии с законодательством Российской Федерации и Ставропольского края	процент	100	100	100	100	100	ж = з /и *100%, где ж – доля граждан, которым предоставлены меры социального обеспечения в общей численности граждан, обратившихся и имеющих право на их получение в соответствии с законодательством Российской Федерации, Ставропольского края; з – численность граждан, которым предоставлены меры социального обеспечения; и – общая численность граждан, обратившихся и имеющих право на получение мер социального обеспечения в соответствии с законодательством Российской Федерации, Ставропольского края (данные ответственного исполнителя программы (подпрограммы) – муниципального учреждения «Управление социальной поддержки населения администрации города Пятигорска»)
1.2.	Доля граждан из числа жителей города-курорта Пятигорска, которым предоставлены дополнительные меры социальной поддержки в общей численности граждан, обратившихся и имеющих право на их получение в соответствии с нормативно-правовыми актами администрации города Пятигорска	процент	100	100	100	100	100	ж = з /и *100%, где ж – доля граждан, которым предоставлены меры социального обеспечения в общей численности граждан, обратившихся и имеющих право на их получение в соответствии с законодательством Российской Федерации, Ставропольского края; з – численность граждан, которым предоставлены дополнительные меры социального обеспечения; и – общая численность граждан, обратившихся и имеющих право на получение дополнительных мер социального обеспечения в соответствии с нормативно-правовыми актами администрации города Пятигорска (данные ответственного исполнителя программы (подпрограммы) – муниципального учреждения «Управление социальной поддержки населения администрации города Пятигорска»)
1.3.	Доля детей-сирот и детей, оставшихся без попечения родителей, в общей численности детей города-курорта Пятигорска	процент	0,6	0,6	0,6	0,6	0,5	ж = з /и *100%, где ж – доля детей-сирот и детей, оставшихся без попечения родителей в общей численности детей города-курорта Пятигорска; з – численность детей-сирот и детей, оставшихся без попечения родителей (данные ответственного исполнителя программы (подпрограммы) отдел опеки, попечительства и по делам несовершеннолетних администрация города Пятигорска по форме № 103-РИК); и – общая численность детей города-курорта Пятигорска
1.4.	Доля муниципальных объектов культуры, образования, физической культуры и спорта, объектов социальной инфраструктуры города-курорта Пятигорск, оборудованных специальными средствами для беспрепятственного доступа к ним инвалидов и других маломобильных групп населения	процент	42,8	43,6	44,3	45,0	45,7	ж = з /и *100%, где ж – доля муниципальных объектов культуры, образования, физической культуры и спорта, объектов социальной инфраструктуры города-курорта Пятигорска, оборудованных специальными средствами для беспрепятственного доступа к ним инвалидов и других маломобильных групп населения; з – количество муниципальных объектов культуры, образования, физической культуры и спорта, объектов социальной инфраструктуры города-курорта Пятигорска, оборудованных специальными средствами для беспрепятственного доступа к ним инвалидов и других маломобильных групп населения (данные ответственного исполнителя программы (подпрограммы) – муниципального учреждения «Управление социальной поддержки населения администрации города Пятигорска»); и – общее количество муниципальных объектов культуры, образования, физической культуры и спорта, объектов социальной инфраструктуры города-курорта Пятигорска (данные Паспорта города-курорта Пятигорска)
Подпрограмма 1 «Социальное обеспечение граждан города-курорта Пятигорска» (подпрограмма 1)								
Задача 1 подпрограммы 1 «Исполнение государственных полномочий по предоставлению жителям города-курорта Пятигорска мер социального обеспечения, предусмотренных законодательством Российской Федерации и Ставропольского края»								
1.1.1	Количество граждан из числа жителей города-курорта Пятигорска, которым оказаны меры социального обеспечения	чел.	53500*	54500*	55000*	55500*	56000*	Данные ответственного исполнителя программы (подпрограммы) – муниципального учреждения «Управление социальной поддержки населения администрации города Пятигорска» Количество граждан состоящих на учете и получивших меры социальной поддержки *сведения могут меняться в соответствии с изменениями демографической ситуации
1.1.2	Количество умерших, на погребение которых произведено возмещение стоимости услуг, предоставляемых согласно гарантированному перечню, превышающей размер социального пособия на погребение	чел.	660*	655*	650*	645*	640*	Данные соисполнителя программы подпрограммы – муниципального учреждения «Управление архитектуры, строительства и жилищно-коммунального хозяйства администрации города Пятигорска» по форме, утвержденной приказом МУ «УСПН г.Пятигорска» № 45о/д от 30.08.2018 г. «Об утверждении формы ежеквартального отчета о количестве умерших, на погребение которых стоимость услуг, предоставляемых согласно гарантированному перечню, превысила размер социального пособия на погребение, и количестве умерших, на погребение которых, в связи с этим, произведено возмещение из средств бюджета города-курорта Пятигорска») *сведения могут меняться в соответствии с изменениями демографической ситуации
Подпрограмма 2«Оказание адресной помощи отдельным категориям граждан по ремонту жилых помещений, расположенных на территории муниципального образования города-курорта Пятигорска» (подпрограмма 2)								
Задача подпрограммы 2 «Улучшение условий проживания отдельных категорий граждан, постоянно проживающих на территории муниципального образования города-курорта Пятигорск»а								
2.1.1	Доля граждан из числа участников (инвалидов) Великой Отечественной войны; бывших несовершеннолетних узников концлагерей, гетто, других мест принудительного содержания, созданных фашистами и их союзниками в период второй мировой войны; лиц, награжденных знаком «Жителю блокадного Ленинграда»; вдов (вдовцов) погибших (умерших) участников и инвалидов Великой Отечественной войны; родителей погибших участников боевых действий, которым оказана адресная помощь по ремонту жилых помещений	процент	1,22	1,25	1,30	1,33	1,35	д (уч) = к (пуч) / к (нуч) *100%, где д (уч) – доля граждан, из числа участников (инвалидов) Великой Отечественной войны; бывших несовершеннолетних узников концлагерей, гетто, других мест принудительного содержания, созданных фашистами и их союзниками в период второй мировой войны; лиц, награжденных знаком «Жителю блокадного Ленинграда»; вдов (вдовцов) погибших (умерших) участников и инвалидов Великой Отечественной войны; родителей погибших участников боевых действий, которым оказана адресная помощь по ремонту жилых помещений; к (пуч) – численность граждан, которым оказана адресная помощь по ремонту жилых помещений (данные, предоставленные соисполнителем программы (подпрограммы) – муниципальным учреждением «Управление архитектуры, строительства и жилищно-коммунального хозяйства администрации города Пятигорска» по запросу ответственного исполнителя на основании актов выполненных работ, в соответствии со списками, утвержденными постановлениями администрации города Пятигорска); к (нуч) – общая численность граждан, из числа участников (инвалидов) Великой Отечественной войны; бывших несовершеннолетних узников концлагерей, гетто, других мест принудительного содержания, созданных фашистами и их союзниками в период второй мировой войны; лиц, награжденных знаком «Жителю блокадного Ленинграда»; вдов (вдовцов) погибших (умерших) участников и инвалидов Великой Отечественной войны; родителей погибших участников боевых действий (данные единого социального регистра населения. *сведения могут меняться в соответствии с изменениями демографической ситуации
2.1.2	Доля граждан из числа ветеранов (инвалидов) боевых действий, которым оказана адресная помощь по ремонту жилых помещений	процент	4,3	4,4	4,5	4,6	4,7	д (в) = к (пв) / к (нв) *100%, где д (в) – доля граждан, из числа ветеранов боевых действий, которым оказана адресная помощь по ремонту жилых помещений; к (пв) – численность граждан, которым оказана адресная помощь по ремонту жилых помещений за период действия муниципальной программы города-курорта Пятигорска с 2014 года (данные, предоставленные соисполнителем программы (подпрограммы) – муниципальным учреждением «Управление архитектуры, строительства и жилищно-коммунального хозяйства администрации города Пятигорска» по запросу ответственного исполнителя на основании актов выполненных работ, в соответствии со списками, утвержденными постановлениями администрации города Пятигорска); к (нв) – общая численность граждан, из числа ветеранов боевых действий (данные единого социального регистра населения). *сведения могут меняться в соответствии с изменениями демографической ситуации
Подпрограмма 3 «Реабилитация инвалидов, ветеранов и иных категорий граждан, нуждающихся в реабилитации, на территории муниципального образования города-курорта Пятигорска» (подпрограмма 3)								
Задача 1 подпрограммы 3 «Поддержка общественных организаций, осуществляющих деятельность по социально-культурной реабилитации инвалидов, ветеранов и иных категорий граждан, нуждающихся в реабилитации»								
3.1.1	Количество общественных организаций ветеранов и общественных организаций инвалидов, получивших субсидию за счет средств бюджета города-курорта Пятигорска	ед.	5	5	5	5	5	Данные ответственного исполнителя программы (подпрограммы) – муниципального учреждения «Управление социальной поддержки населения администрации города Пятигорска» на основании протокола комиссии по рассмотрению заявлений на предоставление субсидий за счет средств бюджета города-курорта Пятигорска, утвержденной приказом начальника МУ «УСПН г. Пятигорска» от 04.05.2018 № 29 о/д
Задача 2 подпрограммы 3 «Осуществление социально-культурной реабилитации и повышение уровня компьютерной грамотности инвалидов, ветеранов и иных категорий граждан, нуждающихся в реабилитации»								
3.2.1	Количество проведенных социально– культурных мероприятий по реабилитации инвалидов, ветеранов и иных категорий граждан, нуждающихся в реабилитации	ед.	3	3	3	3	3	Данные ответственного исполнителя программы (подпрограммы) – муниципального учреждения «Управление социальной поддержки населения администрации города Пятигорска» на основании протоколов заседаний рабочей группы координационного комитета по делам инвалидов по подготовке и проведению социально– культурных мероприятий по реабилитации инвалидов, ветеранов и иных категорий граждан, нуждающихся в реабилитации
3.2.2	Доля инвалидов, ветеранов и иных категорий граждан, нуждающихся в реабилитации, обученных основам компьютерной грамотности	процент	0,25	0,29	0,35	0,45	0,54	д (об) = к (об)/к(с)*100%, где д(об) – доля инвалидов, ветеранов и иных категорий граждан, нуждающихся в реабилитации, обученных основам компьютерной грамотности; к(об) – численность инвалидов, ветеранов и иных категорий граждан, нуждающихся в реабилитации, обученных основам компьютерной грамотности за период действия муниципальной программы города-курорта Пятигорска с 2014 года; к(с) – общая численность инвалидов, ветеранов и иных категорий граждан, имеющих право обучаться основам компьютерной грамотности(данные ответственного исполнителя программы (подпрограммы) – муниципального учреждения «Управление социальной поддержки населения администрации города Пятигорска»
Подпрограмма 4«Социально-бытовое обслуживание населения города– курорта Пятигорска» (подпрограмма 4)								
Задача подпрограммы 4 «Создание условий для временного размещения граждан, отселяемых из зон чрезвычайной ситуации»								
4.1.1	Предоставление койко-мест для временного размещения граждан, отселяемых из зон чрезвычайной ситуации, организациями города в случае возникновения чрезвычайной ситуации	койко-мест	50	50	50	50	50	Данные ответственного исполнителя программы (подпрограммы) – муниципального учреждения «Управление социальной поддержки населения администрации города Пятигорска», полученные на основании договора о намерениях временного размещения граждан, отселяемых из зон чрезвычайной ситуации, на возмездной основе за счет средств бюджета города-курорта Пятигорска
Подпрограмма 5 «Социальная поддержка транспортного обслуживания отдельных категорий граждан на территории муниципального образования города-курорта Пятигорска» (подпрограмма 5)								
Задача подпрограммы 5 «Предоставление транспортного обслуживания определенным категориям граждан на территории города-курорта Пятигорска»								
5.1.1	Количество граждан города-курорта Пятигорска отдельных категорий, которым фактически предоставлена поддержка транспортного обслуживания	чел.	10000*	10000*	10000*	10000*	10000*	Данные транспортных предприятий города-курорта Пятигорска, по форме, утвержденной приказом муниципального учреждения «Управление социальной поддержки населения администрации города Пятигорска» № 43 о/д от 30.08.2018 г. «Об утверждении ежеквартальной формы отчета о предоставлении отдельным категориям граждан социальной поддержки транспортного обслуживания на территории муниципального образования города-курорта Пятигорска». К числу отдельных категорий граждан относятся следующие граждане Российской Федерации, зарегистрированные по месту жительства на территории города-курорта Пятигорска: учащиеся школ и школы-интерната города-курорта Пятигорска; малоимущие граждане города-курорта Пятигорска; пенсионеры города-курорта Пятигорска, получающие пенсии через Государственное учреждение – Управление Пенсионного фонда Российской Федерации по городу-курорту Пятигорска Ставропольского края в соответствии с Федеральным законом от 17 декабря 2001 года №173-ФЗ «О трудовых пенсиях в Российской Федерации», Федеральным законом от 28 декабря 2013 года № 400-ФЗ «О страховых пенсиях», и не получающие ежемесячные и ежегодные денежные выплаты из краевого и федерального бюджетов; участники боев за город Пятигорск и члены их семей (вдова (вдовец) умершего, не вступившая (не вступивший) в повторный брак, или одинокие дети, другие члены семьи, являющиеся инвалидами I и II группы); участники Великой Отечественной войны 1941-1945 гг.; инвалиды Великой Отечественной войны 1941-1945 гг.; бывшие несовершеннолетние узники концлагерей, гетто, других мест принудительного содержания, созданных фашистами и их союзниками в период второй мировой войны; лица, награжденные знаком «Жителю блокадного Ленинграда». *сведения могут меняться в соответствии с изменениями демографической ситуации
Подпрограмма 6 «Оказание адресной помощи отдельным категориям граждан города-курорта Пятигорска» (подпрограмма 6)								
Задача подпрограммы 6 «Создание организационно-правовых механизмов и финансовых ресурсов, направленных на оказание адресной помощи отдельным категориям граждан города-курорта Пятигорска»								
6.1.1	Количество заслуженных работников народного хозяйства РФ, РСФСР (СССР), не являющихся получателями ежемесячных денежных выплат (ЕДВ) за счет средств федерального или краевого бюджетов, которым оказана адресная помощь.	чел.	2*	2*	2*	2*	2*	Данные ответственного исполнителя программы (подпрограммы) – муниципального учреждения «Управление социальной поддержки населения администрации города Пятигорска», полученные на основании единого социального регистра населения. *сведения могут меняться в соответствии с изменениями демографической ситуации
6.1.2	Количество участников боев за город Пятигорск и членов их семей, которым оказана адресная помощь	чел.	6*	6*	6*	6*	6*	Данные ответственного исполнителя программы (подпрограммы) – муниципального учреждения «Управление социальной поддержки населения администрации города Пятигорска», полученные на основании единого социального регистра населения *сведения могут меняться в соответствии с изменениями демографической ситуации
6.1.3	Количество пенсионеров города-курорта Пятигорска отдельных категорий, зарегистрированных по месту жительства на территории города-курорта Пятигорска и получающих пенсию через Государственное учреждение – Управление Пенсионного фонда РФ по городу-курорту Пятигорску (граждане Российской Федерации, достигшие возраста 80 лет и старше до 01.01.2016 года; супруг (супруга) погибшего (умершего) инвалида Великой Отечественной войны или участника Великой Отечественной войны, не вступивший (не вступившая) в повторный брак, имеющий(ая) право на предоставление мер социальной поддержки в соответствии со ст. 21 Федерального закона от 12 января 1995 года № 5-ФЗ «О ветеранах»; участники боев за город Пятигорск и члены их семей (вдова (вдовец) умершего, не вступившая (не вступивший) в повторный брак, или одинокие дети, другие члены семьи, являющиеся инвалидами I и II группы)), которым оказана адресная помощь	чел.	не менее 4100*	не менее 3500*	не менее 2900*	не менее 2300*	не менее 1700*	Данные ответственного исполнителя программы (подпрограммы) – муниципального учреждения «Управление социальной поддержки населения администрации города Пятигорска», полученные на основании единого социального регистра населения *сведения могут меняться в соответствии с изменениями демографической ситуации.
6.1.4	Количество граждан из числа участников (инвалидов) Великой Отечественной войны; бывших несовершеннолетних узников концлагерей, гетто, других мест принудительного содержания, созданных фашистами и их союзниками в период второй мировой войны; лиц, награжденных знаком «Жителю блокадного Ленинграда», которым осуществлена единовременная выплата ко Дню Победы	чел	не менее 188*	не менее 178*	не менее 168*	не менее 158*	не менее 148*	Данные ответственного исполнителя программы (подпрограммы) – муниципального учреждения «Управление социальной поддержки населения администрации города Пятигорска», полученные на основании единого социального регистра населения *сведения могут меняться в соответствии с изменениями демографической ситуации
6.1.5	Количество проведенных мероприятий, посвященных праздничным и социально значимым дням и памятным датам	ед.	3	3	3	3	3	Данные ответственного исполнителя программы (подпрограммы) – муниципального учреждения «Управление социальной поддержки населения администрации города Пятигорска» на основании протоколов заседания комиссии по подготовке и проведению мероприятий, посвященных праздничным и социально значимым дням и памятным датам
Подпрограмма 7 «Социальная поддержка детей-сирот и детей, оставшихся без попечения родителей» (подпрограмма 7)								
Задача подпрограммы 7 «Предоставление мер социальной поддержки детям-сиротам и детям, оставшимся без попечения родителей, устройство их в семью, профилактика социального сиротства»								
7.1.1	Общая численность детей-сирот и детей, оставшихся без попечения родителей	чел.	210	209	208	207	206	Данные федерального статистического наблюдения по форме № 103-РИК (строка 38 + строка 39 + строка 40 раздела 1)
7.1.2	Количество детей, состоящих на воспитании в семьях на конец отчетного года	чел.	225	225	226	227	228	Данные федерального статистического наблюдения по форме № 103-РИК (строка 28 раздела 2)
7.1.3	Количество детей-сирот и детей, оставшихся без попечения родителей, обучающихся в муниципальных образовательных учреждениях, воспользовавшихся правом бесплатного проезда на городском транспорте, а также бесплатного проезда один раз в год к месту жительства и обратно к месту учебы	чел.	67	68	69	70	70	Данные отдела опеки, попечительства и по делам несовершеннолетних администрации города Пятигорска на основании выплатных реестров, переданных в МУ «Управление образования администрации г. Пятигорска»
7.1.4	Численность усыновленных детей на конец года	кол-во	4	4	5	5	6	Данные федерального статистического наблюдения по форме № 103-РИК (строка 6 раздела 3)
Подпрограмма 8 «Доступная среда в городе-курорте Пятигорске» (подпрограмма 8)								
Задача подпрограммы 8 «Обеспечение доступности приоритетных объектов и услуг в приоритетных сферах жизнедеятельности инвалидов и других маломобильных групп населения в городе-курорте Пятигорске»								
8.1.1	Количество оборудованных специальными средствами мест социального назначения для беспрепятственного доступа к ним инвалидов и других маломобильных групп населения, а также мест дорожно-транспортной инфраструктуры	ед.	не менее 1	не менее 1	не менее 1	не менее 1	не менее 1	Данные, ответственного исполнителя программы (подпрограммы) – муниципального учреждения «Управление социальной поддержки населения администрации города Пятигорска», на основании отчетов по формам: акт о приемке выполненных работ по форме №КС-2 и справка о стоимости выполненных работ и затрат по форме №КС-3
8.1.2	Количество услуг в «Социальном такси», предоставленных инвалидам-колясочникам и инвалидам ВОВ	ед.	не менее 300	не менее 300	не менее 310	не менее 310	не менее 320	Данные ответственного исполнителя программы (подпрограммы) – муниципального учреждения «Управление социальной поддержки населения администрации города Пятигорска» в соответствии с принятыми заявками на предоставление субсидии по возмещению затрат, связанных с перевозкой инвалидов-колясочников и инвалидов ВОВ в «Социальном такси», в том числе журналами регистрации заявок на оказание услуги «Социальное такси» определенным категориям граждан, транспортного предприятия
8.1.3	Количество услуг по сурдопереводу, предоставленных инвалидам по слуху	ед.	60	70	80	90	100	Данные ответственного исполнителя программы (подпрограммы) – муниципального учреждения «Управление социальной поддержки населения администрации города Пятигорска», полученные на основании актов об оказании услуг инвалидам по сурдопереводу в соответствии с ежегодно заключаемым договором оказания услуг по сурдопереводу

Заместитель главы администрации города Пятигорска, управляющий делами администрации города Пятигорска С. П. ФОМЕНКО

(Продолжение на 9-й стр.)

Приложение 2 к постановлению администрации города Пятигорска
от 18.12.2018 г. № 5018

Приложение 3 к муниципальной программе города-курорта Пятигорска «Социальная поддержка граждан»

Объемы и источники финансового обеспечения программы

№ п/п	Наименование программы, подпрограммы программы, основного мероприятия подпрограммы программы	Источники финансового обеспечения по ответственному исполнителю, соисполнителю Программы, подпрограммы Программы, основному мероприятию подпрограммы Программы	Объемы финансового обеспечения по годам (тыс. руб.)				
			2018 г.	2019 г.	2020 г.	2021 г.	2022 г.
1	2	3	5	6	7	8	9
1.	«Социальная поддержка граждан» (далее программа)	всего:	854 435,74	835 677,92	837 674,67	837 674,67	837 674,67
		БЮДЖЕТ города-курорта Пятигорска, в т.ч.	854 435,74	835 677,92	837 674,67	837 674,67	837 674,67
		средства федерального бюджета	205 918,40	209 931,80	214 521,50	214 521,50	214 521,50
		в т.ч. предусмотренные:					
		ответственному исполнителю — муниципальному учреждению «Управление социальной поддержки населения администрации города Пятигорска» (далее — МУ «УСПН г. Пятигорска»)	205 918,40	209 931,80	214 521,50	214 521,50	214 521,50
		соисполнителю — муниципальному учреждению «Управление архитектуры, строительства и жилищно-коммунального хозяйства администрации города Пятигорска» (далее — МУ «УАСиЖКХ г. Пятигорска»)	-	-	-	-	-
		соисполнителю — муниципальному учреждению «Управление культуры администрации города Пятигорска»	-	-	-	-	-
		соисполнителю — муниципальному учреждению «Управление образования администрации города Пятигорска»	-	-	-	-	-
		средства бюджета Ставропольского края (далее — краевой бюджет)	616 469,88	596 375,16	596 085,41	596 085,41	596 085,41
		в т.ч. предусмотренные:					
		ответственному исполнителю — МУ «УСПН г. Пятигорска»	601 033,09	581 392,43	581 102,68	581 102,68	581 102,68
		соисполнителю — муниципальному учреждению «Управление образования администрации города Пятигорска»	15 406,79	14 982,73	14 982,73	14 982,73	14 982,73
		соисполнителю — муниципальному учреждению «Управление культуры администрации города Пятигорска»	30,00	-	-	-	-
		средства местного бюджета	32 047,45	29 370,96	27 067,76	27 067,76	27 067,76
		в т.ч. предусмотренные:					
		ответственному исполнителю — МУ «УСПН г. Пятигорска»	24 602,90	21 939,26	19 636,06	19 636,06	19 636,06
		соисполнителю — Администрации города Пятигорска	4 441,10	4 441,10	4 441,10	4 441,10	4 441,10
		соисполнителю — МУ «УАСиЖКХ г. Пятигорска»	2 990,60	2 990,60	2 990,60	2 990,60	2 990,60
		соисполнителю — муниципальному учреждению «Управление образования администрации города Пятигорска»	-	-	-	-	-
		соисполнителю — муниципальному учреждению «Управление культуры администрации города Пятигорска»	12,85	-	-	-	-
2.	Подпрограмма 1 «Социальное обеспечение граждан города-курорта Пятигорска»	всего	777 172,88	762 921,95	767 221,90	767 221,90	767 221,90
		БЮДЖЕТ города-курорта Пятигорска, в т.ч.	777 172,88	762 921,95	767 221,90	767 221,90	767 221,90
		средства федерального бюджета	205 918,40	209 931,80	214 521,50	214 521,50	214 521,50
		в т.ч. предусмотренные:					
		ответственному исполнителю — МУ «УСПН г. Пятигорска»	205 918,40	209 931,80	214 521,50	214 521,50	214 521,50
		средства краевого бюджета	569 013,88	550 749,55	550 459,80	550 459,80	550 459,80
		в т.ч. предусмотренные:					
		ответственному исполнителю — МУ «УСПН г. Пятигорска»	569 013,88	550 749,55	550 459,80	550 459,80	550 459,80
		средства местного бюджета	2 240,6	2 240,6	2 240,6	2 240,6	2 240,6
		в т.ч. предусмотренные:					
		соисполнителю — МУ «УАСиЖКХ г. Пятигорска»	2 240,6	2 240,6	2 240,6	2 240,6	2 240,6
	в том числе следующие основные мероприятия подпрограммы 1:						
2.1.	основное мероприятие 1 «Предоставление мер социальной поддержки отдельным категориям граждан»	всего	506 315,20	503 850,23	501 688,35	501 688,35	501 688,35
		БЮДЖЕТ города-курорта Пятигорска, в т.ч.	506 315,20	503 850,23	501 688,35	501 688,35	501 688,35
		средства федерального бюджета	102 995,20	102 706,40	102 954,70	102 954,70	102 954,70
		в т.ч. предусмотренные:					
		ответственному исполнителю — МУ «УСПН г. Пятигорска»	102 995,20	102 706,40	102 954,70	102 954,70	102 954,70
		средства краевого бюджета	401 079,40	398 903,23	396 493,00	396 493,00	396 493,00
		в т.ч. предусмотренные:					
		ответственному исполнителю — МУ «УСПН г. Пятигорска»	401 079,40	398 903,23	396 493,00	396 493,00	396 493,00
		средства местного бюджета	2 240,6	2 240,6	2 240,6	2 240,6	2 240,6
		в т.ч. предусмотренные					
		соисполнителю — МУ «УАСиЖКХ г. Пятигорска»	2 240,6	2 240,6	2 240,6	2 240,6	2 240,6
2.2.	основное мероприятие 2 «Предоставление мер социальной поддержки семьям и детям»	всего	270 857,68	259 071,72	265 533,55	265 533,55	265 533,55
		БЮДЖЕТ города-курорта Пятигорска, в т.ч.	270 857,68	259 071,72	265 533,55	265 533,55	265 533,55
		средства федерального бюджета	102 923,20	107 225,40	111 566,80	111 566,80	111 566,80
		в т.ч. предусмотренные					
		ответственному исполнителю — МУ «УСПН г. Пятигорска»	102 923,20	107 225,40	111 566,80	111 566,80	111 566,80
		средства краевого бюджета	167 934,48	151 846,32	153 966,75	153 966,75	153 966,75
		в т.ч. предусмотренные					
		ответственному исполнителю — МУ «УСПН г. Пятигорска»	167 934,48	151 846,32	153 966,75	153 966,75	153 966,75
3.	Подпрограмма 2 «Оказание адресной помощи отдельным категориям граждан по ремонту жилых помещений, расположенных на территории муниципального образования города-курорта Пятигорска»	всего	750,00	750,00	750,00	750,00	750,00
		БЮДЖЕТ города-курорта Пятигорска, в т.ч.	750,00	750,00	750,00	750,00	750,00
		средства местного бюджета	750,00	750,00	750,00	750,00	750,00
		в т.ч. предусмотренные:					
		соисполнителю — МУ «УАСиЖКХ г. Пятигорска»	750,00	750,00	750,00	750,00	750,00
	в том числе следующие основные мероприятия подпрограммы 2:						
3.1.	основное мероприятие «Ремонт жилых помещений отдельным категориям граждан»	всего	750,00	750,00	750,00	750,00	750,00
		БЮДЖЕТ города-курорта Пятигорска, в т.ч.	750,00	750,00	750,00	750,00	750,00
		средства местного бюджета	750,00	750,00	750,00	750,00	750,00
		в т.ч. предусмотренные:					
		соисполнителю — МУ «УАСиЖКХ г. Пятигорска»	750,00	750,00	750,00	750,00	750,00
4.	Подпрограмма 3 «Реабилитация инвалидов, ветеранов и иных категорий граждан, нуждающихся в реабилитации, на территории муниципального образования города-курорта Пятигорска»	всего	971,98	914,98	914,98	914,98	914,98
		БЮДЖЕТ города-курорта Пятигорска, в т.ч.	971,98	914,98	914,98	914,98	914,98
		средства местного бюджета	971,98	914,98	914,98	914,98	914,98
		в т.ч. предусмотренные:					
		ответственному исполнителю — МУ «УСПН г. Пятигорска»	971,98	914,98	914,98	914,98	914,98
	в том числе следующие основные мероприятия подпрограммы 3:						
4.1.	основное мероприятие 1«Оказание поддержки общественным организациям»	всего	693,00	636,00	636,00	636,00	636,00
		БЮДЖЕТ города-курорта Пятигорска, в т.ч.	693,00	636,00	636,00	636,00	636,00
		средства местного бюджета	693,00	636,00	636,00	636,00	636,00
		в т.ч. предусмотренные:					
		ответственному исполнителю — МУ «УСПН г. Пятигорска»	693,00	636,00	636,00	636,00	636,00
4.2.	основное мероприятие 2 «Реализация прочих мероприятий в области реабилитации граждан»	всего	278,98	278,98	278,98	278,98	278,98
		БЮДЖЕТ города-курорта Пятигорска, в т.ч.	278,98	278,98	278,98	278,98	278,98
		средства местного бюджета	278,98	278,98	278,98	278,98	278,98
		в т.ч. предусмотренные:					
		ответственному исполнителю — МУ «УСПН г. Пятигорска»	278,98	278,98	278,98	278,98	278,98
5.	Подпрограмма 4 «Социально-бытовое обслуживание населения города-курорта Пятигорска»	всего	100,00	100,00	100,00	100,00	100,00
		БЮДЖЕТ города-курорта Пятигорска, в т.ч.	100,00	100,00	100,00	100,00	100,00
		средства местного бюджета	100,00	100,00	100,00	100,00	100,00
		в т.ч. предусмотренные:					
		ответственному исполнителю — МУ «УСПН г. Пятигорска»	100,00	100,00	100,00	100,00	100,00
	в том числе следующие основные мероприятия подпрограммы 4:						
5.1.	основное мероприятие «Оказание социально-бытовых услуг населению»	всего	100,00	100,00	100,00	100,00	100,00
		БЮДЖЕТ города-курорта Пятигорска, в т.ч.	100,00	100,00	100,00	100,00	100,00
		средства местного бюджета	100,00	100,00	100,00	100,00	100,00
		в т.ч. предусмотренные:					
		ответственному исполнителю — МУ «УСПН г. Пятигорска»	100,00	100,00	100,00	100,00	100,00
6.	Подпрограмма 5 «Социальная поддержка транспортного обслуживания отдельных категорий граждан на территории муниципального образования города-курорта Пятигорска»	всего	4 441,10	4 441,10	4 441,10	4 441,10	4 441,10
		БЮДЖЕТ города-курорта Пятигорска, в т.ч.	4 441,10	4 441,10	4 441,10	4 441,10	4 441,10
		средства местного бюджета	4 441,10	4 441,10	4 441,10	4 441,10	4 441,10
		в т.ч. предусмотренные:					
		соисполнителю — Администрации города Пятигорска	4 441,10	4 441,10	4 441,10	4 441,10	4 441,10
	в том числе следующие основные мероприятия подпрограммы 5:						
6.1.	основное мероприятие «Транспортное обслуживание отдельных категорий граждан»	всего	4 441,10	4 441,10	4 441,10	4 441,10	4 441,10
		БЮДЖЕТ города-курорта Пятигорска, в.т.ч.	4 441,10	4 441,10	4 441,10	4 441,10	4 441,10
		средства местного бюджета	4 441,10	4 441,10	4 441,10	4 441,10	4 441,10
		в т.ч. предусмотренные:					
		соисполнителю — Администрации города Пятигорска	4 441,10	4 441,10	4 441,10	4 441,10	4 441,10
7.	Подпрограмма 6 «Оказание адресной помощи отдельным категориям граждан города-курорта Пятигорска»	всего	14 948,76	12 645,57	10 342,37	10 342,37	10 342,37
		БЮДЖЕТ города-курорта Пятигорска, в т.ч.	14 948,76	12 645,57	10 342,37	10 342,37	10 342,37
		средства местного бюджета	14 948,76	12 645,57	10 342,37	10 342,37	10 342,37
		в т.ч. предусмотренные:					
		ответственному исполнителю — МУ «УСПН г. Пятигорска»	14 948,76	12 645,57	10 342,37	10 342,37	10 342,37
	в том числе следующие основные мероприятия подпрограммы 6:						
7.1.	основное мероприятие 1 «Осуществление ежемесячных денежных выплат отдельным категориям граждан»	всего	14 451,77	12 248,57	10 045,37	10 045,37	10 045,37
		БЮДЖЕТ города-курорта Пятигорска, в т.ч.	14 451,77	12 248,57	10 045,37	10 045,37	10 045,37
		средства местного бюджета	14 451,77	12 248,57	10 045,37	10 045,37	10 045,37
		в т.ч. предусмотренные:					
		ответственному исполнителю — МУ «УСПН г. Пятигорска»	14 451,77	12 248,57	10 045,37	10 045,37	10 045,37
7.2.	основное мероприятие 2 «Проведение социально — значимых мероприятий»	всего	497,00	397,00	297,00	297,00	297,00
		БЮДЖЕТ города-курорта Пятигорска, в.т.ч.	497,00	397,00	297,00	297,00	297,00
		средства местного бюджета	497,00	397,00	297,00	297,00	297,00
		в т.ч. предусмотренные:					
		ответственному исполнителю — МУ «УСПН г. Пятигорска»	497,00	397,00	297,00	297,00	297,00
8.	Подпрограмма 7 «Социальная поддержка детей-сирот и детей, оставшихся без попечения родителей»	всего	15 406,79	14 982,73	14 982,73	14 982,73	14 982,73
		БЮДЖЕТ города-курорта Пятигорска, в т.ч.	15 406,79	14 982,73	14 982,73	14 982,73	14 982,73
		средства краевого бюджета	15 406,79	14 982,73	14 982,73	14 982,73	14 982,73
		в т.ч. предусмотренные:					
		соисполнителю — муниципальному учреждению «Управление образования администрации города Пятигорска»	15 406,79	14 982,73	14 982,73	14 982,73	14 982,73
	в том числе следующие основные мероприятия подпрограммы 7:						
8.1.	основное мероприятие «Защита прав и законных интересов детей-сирот и детей, оставшихся без попечения родителей»	всего	15 406,79	14 982,73	14 982,73	14 982,73	14 982,73
		БЮДЖЕТ города-курорта Пятигорска в т.ч.	15 406,79	14 982,73	14 982,73	14 982,73	14 982,73
		средства краевого бюджета	15 406,79	14 982,73	14 982,73	14 982,73	14 982,73
		в т.ч. предусмотренные:					
		соисполнителю — муниципальному учреждению «Управление образования администрации города Пятигорска»	15 406,79	14 982,73	14 982,73	14 982,73	14 982,73
9.	Подпрограмма 8 «Доступная среда в городе курорте Пятигорске»	всего	541,11	498,26	498,26	498,26	498,26
		БЮДЖЕТ города-курорта Пятигорска, в т.ч.	541,11	498,26	498,26	498,26	498,26
		средства краевого бюджет	30,00	-	-	-	-
		в т.ч. предусмотренные:	-	-	-	-	-
		соисполнителю — муниципальному учреждению «Управление культуры администрации города Пятигорска»	30,00	-	-	-	-
		средства местного бюджета	511,11	498,26	498,26	498,26	498,26
		в т.ч. предусмотренные:	-	-	-	-	-
		ответственному исполнителю — МУ «УСПН г. Пятигорска»	498,26	498,26	498,26	498,26	498,26
		соисполнителю — муниципальному учреждению «Управление культуры администрации города Пятигорска»	12,85	-	-	-	-
	в том числе следующие основные мероприятия подпрограммы 8:						
9.1.	Основное мероприятие 1 «Создание условий для беспрепятственного доступа инвалидов и других маломобильных групп населения города к приоритетным объектам в приоритетных сферах жизнедеятельности»	всего	392,85	350,00	350,00	350,00	350,00
		БЮДЖЕТ города-курорта Пятигорска в т.ч.	362,85	350,00	350,00	350,00	350,00
		средства краевого бюджета	30,00	-	-	-	-
		в т.ч. предусмотренные:					
		соисполнителю — муниципальному учреждению «Управление культуры администрации города Пятигорска»	30,00	-	-	-	-
		средства местного бюджета	362,85	350,00	350,00	350,00	350,00
		в т.ч. предусмотренные:					
		ответственному исполнителю — МУ «УСПН г. Пятигорска»	350,00	350,00	350,00	350,00	350,00
		соисполнителю — муниципальному учреждению «Управление культуры администрации города Пятигорска»	12,85	-	-	-	-
9.2.	основное мероприятие 2 «Обеспечение беспрепятственного доступа инвалидов к информации»	всего	148,26	148,26	148,26	148,26	148,26
		БЮДЖЕТ города-курорта Пятигорска, в т.ч.	148,26	148,26	148,26	148,26	148,26
		средства местного бюджета	148,26	148,26	148,26	148,26	148,26
		в т.ч. предусмотренные					
		ответственному исполнителю — МУ «УСПН г. Пятигорска»	148,26	148,26	148,26	148,26	148,26
10.	Подпрограмма 9 «Обеспечение реализации муниципальной программы города-курорта Пятигорска «Социальная поддержка граждан» и общепрограммные мероприятия»	всего	40 103,12	38423,34	38423,34	38423,34	38423,34
		БЮДЖЕТ города-курорта Пятигорска, в т.ч.	40 103,12	38423,34	38423,34	38423,34	38423,34
		средства краевого бюджета	32 019,21	30642,88	30642,88	30642,88	30642,88
		в т.ч. предусмотренные:					
		ответственному исполнителю — МУ «УСПН г. Пятигорска»	32 019,21	30642,88	30642,88	30642,88	30642,88
		средства местного бюджета	8 083,91	7780,45	7780,45	7780,45	7780,45
		в т.ч. предусмотренные:					
		ответственному исполнителю — МУ «УСПН г. Пятигорска»	8 083,91	7780,45	7780,45	7780,45	7780,45
	в том числе следующие основные мероприятия подпрограммы 9:						
10.1.	основное мероприятие «Обеспечение реализации Программы»	всего	40 103,12	38423,34	38423,34	38423,34	38423,34
		БЮДЖЕТ города-курорта Пятигорска, в т.ч.	40 103,12	38423,34	38423,34	38423,34	38423,34
		средства краевого бюджета	32 019,21	30642,88	30642,88	30642,88	30642,88
		в т.ч. предусмотренные:					
		ответственному исполнителю — МУ «УСПН г. Пятигорска»	32 019,21	30642,88	30642,88	30642,88	30642,88
		средства местного бюджета	8 083,91	7780,45	7780,45	7780,45	7780,45
		в т.ч. предусмотренные:					
		ответственному исполнителю — МУ «УСПН г. Пятигорска»	8 083,92	7780,45	7780,45	7780,45	7780,45

Заместитель главы администрации города Пятигорска, управляющий делами администрации города Пятигорска С. П. ФОМЕНКО

Приложение 3 к постановлению администрации города Пятигорска
от 18.12.2018 г. № 5018

Приложение 4 к муниципальной программе города-курорта Пятигорска «Социальная поддержка граждан»

ПЕРЕЧЕНЬ

основных мероприятий подпрограмм муниципальной программы города-курорта Пятигорска «Социальная поддержка граждан»

№ п/п	Наименование подпрограммы программы, основного мероприятия подпрограммы программы	Ответственный исполнитель (соисполнитель, участник) подпрограммы программы, основного мероприятия подпрограммы программы	Срок		Связь с индикаторами достижения целей программы и показателями решения задач подпрограммы программы
			начала реализации	окончания реализации	
1	2	3	4	5	7
Цель программы: Обеспечение надлежащего уровня и качества жизни нуждающихся в социальной поддержке граждан, проживающих на территории города-курорта Пятигорска					
1.	Подпрограмма 1 «Социальное обеспечение граждан города-курорта Пятигорска»	Муниципальное учреждение «Управление социальной поддержки населения администрации города Пятигорска» (далее — МУ «УСПН г. Пятигорска»)	2018	2022	Индикатор № 1.1. в таблице ПРИЛОЖЕНИЯ 1 к муниципальной программе города-курорта Пятигорска «Социальная поддержка граждан»
Задача 1 подпрограммы 1 «Исполнение государственных полномочий по предоставлению жителям города-курорта Пятигорска мер социального обеспечения, предусмотренных законодательством Российской Федерации и Ставропольского края»					
1.1	Основное мероприятие 1 «Предоставление мер социальной поддержки отдельным категориям граждан»	МУ «УСПН г. Пятигорска» муниципальное учреждение «Управление архитектуры, строительства и жилищно-коммунального хозяйства администрации города Пятигорска» (далее — МУ «УАС иЖКХ г. Пятигорска»)	2018	2022	Показатель № 1.1.1. в таблице ПРИЛОЖЕНИЯ 1 к муниципальной программе города-курорта Пятигорска «Социальная поддержка граждан» Показатель № 1.1.2. в таблице ПРИЛОЖЕНИЯ 1 к муниципальной программе города-курорта Пятигорска «Социальная поддержка граждан»
1.2.	Основное мероприятие 2 «Предоставление мер социальной поддержки семьям и детям»	МУ «УСПН г. Пятигорска»	2018	2022	Показатель № 1.1.1. в таблице ПРИЛОЖЕНИЯ 1 к муниципальной программе города-курорта Пятигорска «Социальная поддержка граждан»
2.	Подпрограмма 2 «Оказание адресной помощи отдельным категориям граждан по ремонту жилых помещений, расположенных на территории муниципального образования города-курорта Пятигорска»	МУ «УАСиЖКХ г. Пятигорска»	2018	2022	Индикатор № 1.2. в таблице ПРИЛОЖЕНИЯ 1 к муниципальной программе города-курорта Пятигорска «Социальная поддержка граждан»
Задача подпрограммы 2 «Улучшение условий проживания отдельных категорий граждан постоянно проживающих на территории муниципального образования города-курорта Пятигорска»					
2.1	Основное мероприятие «Ремонт жилых помещений отдельным категориям граждан»	МУ «УАСиЖКХ г. Пятигорска»	2018	2022	Показатель № 2.1.1 – 2.1.2. в таблице ПРИЛОЖЕНИЯ 1 к муниципальной программе города-курорта Пятигорска «Социальная поддержка граждан»
3.	Подпрограмма 3 «Реабилитация инвалидов, ветеранов и иных категорий граждан, нуждающихся в реабилитации на территории муниципального образования города-курорта Пятигорска»	МУ «УСПН г. Пятигорска»	2018	2022	Индикатор № 1.2. в таблице ПРИЛОЖЕНИЯ 1 к муниципальной программе города-курорта Пятигорска «Социальная поддержка граждан»
Задача1 подпрограммы 3 «Поддержка общественных организаций, осуществляющих деятельность по социально-культурной реабилитации инвалидов, ветеранов и иных категорий граждан, нуждающихся в реабилитации»					
3.1	Основное мероприятие 1«Оказание поддержки общественным организациям»	МУ «УСПН г. Пятигорска»	2018	2022	Показатель № 3.1.1. в таблице ПРИЛОЖЕНИЯ 1 к муниципальной программе города-курорта Пятигорска «Социальная поддержка граждан»
Задача 2 подпрограммы 3 «Осуществление социально-культурной реабилитации и повышение уровня компьютерной грамотности инвалидов, ветеранов и иных категорий граждан, нуждающихся в реабилитации»					
3.2	Основное мероприятие 2 «Реализация прочих мероприятий в области реабилитации граждан»	МУ «УСПН г. Пятигорска»	2018	2022	Показатель № 3.1.2. – 3.1.3 в таблице ПРИЛОЖЕНИЯ 1 к муниципальной программе города-курорта Пятигорска «Социальная поддержка граждан»
4.	Подпрограмма 4 «Социально-бытовое обслуживание населения города-курорта Пятигорска»	МУ «УСПН г. Пятигорска»	2018	2022	Индикатор № 1.2. в таблице ПРИЛОЖЕНИЯ 1 к муниципальной программе города-курорта Пятигорска «Социальная поддержка граждан»
Задача подпрограммы 4 «Создание условий для временного размещения граждан, отселяемых из зон чрезвычайной ситуации»					
4.1	Основное мероприятие «Оказание социально-бытовых услуг населению»	МУ «УСПН г. Пятигорска»	2018	2022	Показатель № 4.1.1 в таблице ПРИЛОЖЕНИЯ 1 к муниципальной программе города-курорта Пятигорска «Социальная поддержка граждан»
5.	Подпрограмма 5 «Социальная поддержка транспортного обслуживания отдельных категорий граждан на территории муниципального образования города-курорта Пятигорска»	Администрация города Пятигорска	2018	2022	Индикатор № 1.2. в таблице ПРИЛОЖЕНИЯ 1 к муниципальной программе города-курорта Пятигорска «Социальная поддержка граждан»
Задача подпрограммы 5 «Предоставление транспортного обслуживания определенным категориям граждан на территории города-курорта Пятигорска»					
5.1	Основное мероприятие «Транспортное обслуживание отдельных категорий граждан	Администрация города Пятигорска	2018	2022	Показатель № 5.1.1 в таблице ПРИЛОЖЕНИЯ 1 к муниципальной программе города-курорта Пятигорска «Социальная поддержка граждан»
6.	Подпрограмма 6 «Оказание адресной помощи отдельным категориям граждан города— курорта Пятигорска»	МУ «УСПН г. Пятигорска»	2018	2022	Индикатор № 1.2. в таблице ПРИЛОЖЕНИЯ 1 к муниципальной программе города-курорта Пятигорска «Социальная поддержка граждан»
Задача подпрограммы 6 «Создание организационно-правовых механизмов и финансовых ресурсов, направленных на оказание адресной помощи отдельным категориям граждан города-курорта Пятигорска»					
6.1	Основное мероприятие 1 «Осуществление ежемесячных денежных выплат отдельным категориям граждан»	МУ «УСПН г. Пятигорска»	2018	2022	Показатель № 6.1.1 – 6.1.4. в таблице ПРИЛОЖЕНИЯ 1 к муниципальной программе города-курорта Пятигорска «Социальная поддержка граждан»
6.2	Основное мероприятие 2 «Проведение социально— значимых мероприятий»	МУ «УСПН г. Пятигорска»	2018	2022	Показатель № 6.1.5. в таблице ПРИЛОЖЕНИЯ 1 к муниципальной программе города-курорта Пятигорска «Социальная поддержка граждан»
7.	Подпрограмма 7 «Социальная поддержка детей-сирот и детей, оставшихся без попечения родителей»	МУ «Управление образования администрации города Пятигорска» Отдел опеки, попечительства и по делам несовершеннолетних администрации города Пятигорска	2018	2022	Индикатор № 1.3. в таблице ПРИЛОЖЕНИЯ 1 к муниципальной программе города-курорта Пятигорска «Социальная поддержка граждан»
Задача подпрограммы 7 «Предоставление мер социальной поддержки детям— сиротам и детям, оставшихся без попечения родителей, устройство их в семью, профилактика социального сиротства»					
7.1	Основное мероприятие «Защита прав и законных интересов детей-сирот и детей, оставшихся без попечения родителей»	МУ «Управление образования администрации города Пятигорска» Отдел опеки, попечительства и по делам несовершеннолетних администрации города Пятигорска	2018	2022	Показатель № 7.1.1. – 7.1.4. в таблице ПРИЛОЖЕНИЯ 1 к муниципальной программе города-курорта Пятигорска «Социальная поддержка граждан»
8.	Подпрограмма 8 «Доступная среда в городе-курорте Пятигорске»	МУ «УСПН г. Пятигорска»	2018	2022	Индикатор № 1.4. в таблице ПРИЛОЖЕНИЯ 1 к муниципальной программе города-курорта Пятигорска «Социальная поддержка граждан»
Задача подпрограммы 8 «Обеспечение доступности приоритетных объектов и услуг в приоритетных сферах жизнедеятельности инвалидов и других маломобильных групп населения в городе-курорте Пятигорске»					
8.1	Основное мероприятие 1 «Создание условий для беспрепятственного доступа инвалидов и других маломобильных групп населения города к приоритетным объектам в приоритетных сферах жизнедеятельности»	МУ «УСПН г. Пятигорска»	2018	2022	Показатель № 8.1.1. – 8.1.2. в таблице ПРИЛОЖЕНИЯ 1 к муниципальной программе города-курорта Пятигорска «Социальная поддержка граждан»
8.2	Основное мероприятие 2 «Обеспечение беспрепятственного доступа инвалидов к информации»	МУ «УСПН г. Пятигорска»	2018	2022	Показатель № 8.1.3. в таблице ПРИЛОЖЕНИЯ 1 к муниципальной программе города-курорта Пятигорска «Социальная поддержка граждан»

Заместитель главы администрации города Пятигорска, управляющий делами администрации города Пятигорска С. П. ФОМЕНКО

Приложение 4 к постановлению администрации города Пятигорска
от 18.12.2018 г. № 5018

Приложение 5 к муниципальной программе города-курорта Пятигорска «Социальная поддержка граждан»

СВЕДЕНИЯ о весовых коэффициентах, присвоенных целям Программы, задачам подпрограмм

№ п/п	Цели Программы и задачи подпрограмм	Значения весовых коэффициентов, присвоенных целям Программы и задачам подпрограмм по годам				
		2018	2019	2020	2021	2022
Муниципальная программа города-курорта Пятигорска «Социальная поддержка граждан»						
1.	Цель Программы «Обеспечение надлежащего уровня и качества жизни нуждающихся в социальной поддержке граждан, проживающих на территории города-курорта Пятигорска»	1	1	1	1	1
Подпрограмма 1 «Социальное обеспечение граждан города-курорта Пятигорска» (подпрограмма 1)						
1.1.1	Задача подпрограммы 1 Программы «Исполнение государственных полномочий по предоставлению жителям города-курорта Пятигорска мер социального обеспечения, предусмотренных законодательством Российской Федерации и Ставропольского края»	1	1	1	1	1
Подпрограмма 2 «Оказание адресной помощи отдельным категориям граждан по ремонту жилых помещений, расположенных на территории муниципального образования города-курорта Пятигорска» (подпрограмма 2)						
1.2.1	Задача подпрограммы 2 Программы «Улучшение условий проживания отдельных категорий граждан, постоянно проживающих на территории муниципального образования города-курорта Пятигорска»	1	1	1	1	1
Подпрограмма 3 «Реабилитация инвалидов, ветеранов и иных категорий граждан, нуждающихся в реабилитации, на территории муниципального образования города-курорта Пятигорска» (подпрограмма 3)						
1.3.1	Задача 1 подпрограммы 3 Программы «Поддержка общественных организаций, осуществляющих деятельность по социально-культурной реабилитации инвалидов, ветеранов и иных категорий граждан, нуждающихся в реабилитации»	0,7	0,7	0,7	0,7	0,7
1.3.2	Задача 2 подпрограммы 3 Программы «Осуществление социально-культурной реабилитации и повышение уровня компьютерной грамотности инвалидов, ветеранов и иных категорий граждан, нуждающихся в реабилитации»	0,3	0,3	0,3	0,3	0,3
Подпрограмма 4 «Социально-бытовое обслуживание населения города-курорта Пятигорска» (подпрограмма 4)						
1.4.1	Задача подпрограммы 4 Программы «Создание условий для временного размещения граждан, отселяемых из зон чрезвычайной ситуации»	1	1	1	1	1
Подпрограмма 5 «Социальная поддержка транспортного обслуживания отдельных категорий граждан на территории муниципального образования города-курорта Пятигорска» (подпрограмма 5)						
1.5.1	Задача подпрограммы 5 Программы «Предоставление транспортного обслуживания определенным категориям граждан на территории города-курорта Пятигорска»	1	1	1	1	1
Подпрограмма 6 «Оказание адресной помощи отдельным категориям граждан города-курорта Пятигорска» (подпрограмма 6)						
1.6.1	Задача подпрограммы 6 Программы «Создание организационно-правовых механизмов и финансовых ресурсов, направленных на оказание адресной помощи отдельным категориям граждан города-курорта Пятигорска»	1	1	1	1	1
Подпрограмма 7 Социальная поддержка детей-сирот и детей, оставшихся без попечения родителей» (подпрограмма 7)						
1.7.1	Задача подпрограммы 7 Программы «Предоставление мер социальной поддержки детям-сиротам и детям, оставшимся без попечения родителей, устройство их в семью, профилактика социального сиротства»	1	1	1	1	1
Подпрограмма 8 «Доступная среда в городе-курорте Пятигорске» (подпрограмма 8)						
1.8.1	Задача подпрограммы 8 Программы «Обеспечение доступности приоритетных объектов и услуг в приоритетных сферах жизнедеятельности инвалидов и других маломобильных групп населения в городе— курорте Пятигорске»	1	1	1	1	1

**Заместитель главы администрации города Пятигорска, управляющий делами администрации города Пятигорска С. П.

ПОСТАНОВЛЕНИЕ
администрации города Пятигорска Ставропольского края

18.12.2018 г. Пятигорск № 5019

Об утверждении Порядка субсидирования пассажирского автомобильного транспорта, осуществляющего перевозку инвалидов-колясочников и инвалидов Великой Отечественной войны в «Социальном такси», за период с 1 августа 2017 года по 10 июля 2018 года

Руководствуясь Федеральным законом от 6 октября 2003 года № 131-ФЗ «Об общих принципах организации местного самоуправления в Российской Федерации», постановлением Правительства Российской Федерации от 06 сентября 2016 г. № 887 «Об общих требованиях к нормативным правовым актам, муниципальным правовым актам, регулирующим предоставление субсидий юридическим лицам (за исключением субсидий государственным (муниципальным) учреждениям), индивидуальным предпринимателям, а также физическим лицам — производителям, товаров, работ, услуг», Уставом муниципального образования города-курорта Пятигорска, решением Думы города Пятигорска от 21 декабря 2017 г. № 54-20 РД «О бюджете города-курорта Пятигорска на 2018 год и плановый период 2019 и 2020 годов», во исполнение постановления администрации города Пятигорска от 05.10.2017 № 4398 «Об утверждении муниципальной программы города-курорта Пятигорска «Социальная поддержка граждан», —

ПОСТАНОВЛЯЮ:

1. Утвердить Порядок субсидирования пассажирского автомобильного транспорта, осуществляющего перевозку инвалидов-колясочников и инвалидов Великой Отечественной войны в «Социальном такси», за период с 1 августа 2017 года по 10 июля 2018 года согласно приложению к настоящему постановлению.

2. Контроль за выполнением настоящего постановления возложить на заместителя главы администрации города Пятигорска Плесникову И.Т.

3. Настоящее постановление вступает в силу со дня его официального опубликования.

Глава города Пятигорска А. В. СКРИПНИК

Приложение
к постановлению администрации города Пятигорска
от 18.12.2018 № 5019

ПОРЯДОК
субсидирования пассажирского автомобильного транспорта, осуществляющего перевозку инвалидов-колясочников и инвалидов Великой Отечественной войны в «Социальном такси», за период с 1 августа 2017 года по 10 июля 2018 года

1. Общие положения

1.1. Настоящий Порядок субсидирования пассажирского автомобильного транспорта, осуществляющего перевозку инвалидов-колясочников и инвалидов Великой Отечественной войны в «Социальном такси», за период с 1 августа 2017 года по 10 июля 2018 года (далее — Порядок), разработан в соответствии со статьей 78 Бюджетного кодекса Российской Федерации, Уставом муниципального образования города-курорта Пятигорска и регламентирует процедуру предоставления субсидии из бюджета города-курорта Пятигорска организациям, осуществляющим перевозку инвалидов-колясочников и инвалидов Великой Отечественной войны в «Социальном такси» (далее — субсидия), а также устанавливает цели, условия и порядок ее предоставления.

1.2. Субсидия предоставляется в рамках подпрограммы «Доступная среда в городе-курорте Пятигорске» муниципальной программы города-курорта Пятигорска «Социальная поддержка граждан», утвержденной постановлением администрации города Пятигорска от 05.10.2017 № 4398 (далее — муниципальная программа), за счет средств бюджета города-курорта Пятигорска в целях возмещение затрат, возникших при оказании услуг перевозки инвалидов-колясочников и инвалидов Великой Отечественной войны в «Социальном такси», и решения вопроса создания условий для беспрепятственного доступа инвалидов и других маломобильных групп населения города к приоритетным объектам социальной и других сфер жизнедеятельности.

1.3. Получателями субсидии являются юридические лица (за исключением государственных (муниципальных) учреждений), индивидуальные предприниматели, зарегистрированные, поставленные на налоговый учет и осуществляющие деятельность в городе-курорте Пятигорске по перевозке инвалидов-колясочников и инвалидов Великой Отечественной войны в «Социальном такси» (далее — Получатель).

1.4. Понятия, используемые в настоящем Порядке:

1) субсидии — денежные средства, предоставляемые получателям субсидии на безвозмездной и безвозвратной основе на возмещение затрат, возникших при оказании услуг перевозки инвалидов-колясочников и инвалидов Великой Отечественной войны в «Социальном такси»;

2) «Социальное такси» — это специализированный транспорт, предназначенный для перевозки пассажиров и оборудованный подъемником для инвалидных колясок, позволяющий людям с нарушением функций опорно-двигательного аппарата передвигаться до пункта назначения и обратно с сопровождением или самостоятельно.

«Социальное такси» предоставляется жителям города-курорта Пятигорска для их доставки в социально-значимые объекты: здравоохранения, образования, социальной защиты населения, социального и пенсионного обслуживания населения, культуры, спорта, потребительского рынка и сферы услуг, транспорта и связи, нотариальных контор, суда, в пределах региона Кавказских Минеральных Вод, а также обратно к месту жительства.

1.5. Субсидия предоставляется на безвозмездной и безвозвратной основе на возмещение затрат, возникших при оказании услуг перевозки инвалидов-колясочников и инвалидов Великой Отечественной войны в «Социальном такси», за период с 1 августа 2017 года по 10 июля 2018 года.

1.6. Общий размер предоставляемой субсидии не может превышать размера бюджетных ассигнований, предусмотренных на указанные цели в рамках реализации мероприятия муниципальной программы в бюджете города-курорта Пятигорска на 2018 финансовый год.

Размер субсидии определяется в справке-расчете понесенных затрат при оказании услуг по перевозке инвалидов-колясочников и инвалидов Великой Отечественной войны в «Социальном такси», по форме согласно приложению 1 к настоящему Порядку.

1.7. Главным распорядителем средств, осуществляющим предоставление субсидии в пределах бюджетных ассигнований, предусмотренных в бюджете города-курорта Пятигорска на текущий финансовый год и плановый период и лимитов бюджетных обязательств, утвержденных в установленном порядке на предоставление субсидий, является муниципальное учреждение «Управление социальной поддержки населения администрации города Пятигорска» (далее — МУ «УСПН г. Пятигорска»).

2. Условия и порядок предоставления субсидии

2.1. Предоставление субсидии осуществляется на условиях отбора среди юридических лиц (за исключением государственных (муниципальных) учреждений), индивидуальных предпринимателей, а также физических лиц — производителей товаров, работ, услуг, претендующих на получение субсидии (далее — Претенденты).

2.2. К Претендентам на получение субсидии предъявляются следующие требования на первое число месяца, предшествующего месяцу, в котором планируется заключение соглашения (договора) на предоставление субсидии:

у Претендента должна отсутствовать неисполненная обязанность по уплате налогов, сборов, страховых взносов, пеней, штрафов, процентов и иных обязательных платежей, подлежащих уплате в соответствии с законодательством Российской Федерации о налогах и сборах;

у Претендента должна отсутствовать просроченная задолженность по возврату в бюджет города-курорта Пятигорска субсидий, бюджетных инвестиций, предоставленных, в том числе, в соответствии с иными правовыми актами;

Претендент — юридическое лицо — не должен находиться в процессе реорганизации, ликвидации, банкротства и иметь ограничения на осуществление хозяйственной деятельности;

Претендент — индивидуальный предприниматель — не должен находиться в процессе прекращения деятельности в качестве индивидуального предпринимателя;

Претендент не должен являться иностранным юридическим лицом, а также российским юридическим лицом, в уставном (складочном) капитале которого доля участия иностранных юридических лиц, местом регистрации которых является государство или территория, включенные в утверждаемый Министерством финансов Российской Федерации перечень государств и территорий, предоставляющих льготный налоговый режим налогообложения и (или) не предусматривающих раскрытия и предоставления информации при проведении финансовых операций (офшорные зоны) в отношении таких юридических лиц, в совокупности превышает 50 процентов;

Претендент не должен получать средства из бюджета города-курорта Пятигорска в соответствии с иными муниципальными правовыми актами на цели, указанные в пункте 1.2. настоящего Порядка.

2.3. Организатором проведения отбора Претендентов является МУ «УСПН г. Пятигорска».

2.4. Размер компенсации части затрат, связанных с оказанием услуг по перевозке инвалидов-колясочников и инвалидов Великой Отечественной войны в «Социальном такси» составляет 25,5 рублей за 1 км оказанной услуги.

2.5. Прием заявок на предоставление субсидий осуществляется МУ «УСПН г. Пятигорска» в течение 5 рабочих дней с даты размещения объявления о приеме заявок.

2.6. С целью получения субсидии Претенденты предоставляют в МУ «УСПН г. Пятигорска» следующие документы (далее — Заявка):

1) заявление на получение субсидии по форме, согласно приложению 2 к настоящему Порядку (далее — Заявление);

2) копия учредительных документов организации (для юридического лица);

3) доверенность на право предоставления заявки;

4) копия паспорта (для индивидуального предпринимателя);

5) копии паспортов транспортных средств (с указанием модели средства, предназначенного для перевозки пассажиров и оборудованного подъемником для инвалидных колясок), принадлежащих Претенденту на праве собственности;

6) справка-расчет понесенных затрат при оказании услуг по перевозке инвалидов-колясочников и инвалидов Великой Отечественной войны в «Социальном такси», согласно приложению 1 к настоящему Порядку;

7) предложение о качестве оказываемых услуг;

8) справка об отсутствии просроченной задолжности по заработной плате по состоянию на первое число месяца, предшествующему месяцу, в котором подано заявление, заверенная подписью и печатью Претендента;

9) счета, на которые перечисляется субсидия, открытые в учреждениях Центрального банка Российской Федерации или кредитных организациях, заверенные подписью и печатью Претендента.

Копии документов должны быть заверены подписью и печатью Претендента.

Претендент несет ответственность за достоверность представляемых в МУ «УСПН г. Пятигорска» сведений и документов в соответствии с законодательством Российской Федерации.

2.7. Материалы Заявки представляются Претендентами на бумажном носителе и не должны содержать сведения, составляющие государственную и иную охраняемую законом тайну, а также конфиденциальную информацию служебного характера. Предоставленные для отбора материалы не возвращаются.

МУ «УСПН г. Пятигорска» регистрирует представленные материалы в день их поступления в порядке очередности в журнале регистрации заявок.

Днем представления Претендентом материалов считается дата получения материалов МУ «УСПН г. Пятигорска».

2.8. Для предоставления субсидии МУ «УСПН г. Пятигорска» в рамках информационного межведомственного взаимодействия в течение 5 рабочих дней со дня получения заявки запрашивает следующую информацию о Претенденте:

на электронном сервисе ФНС России или любым другим способом:

а) сведения и /или выписки из ЕГРЮЛ/ЕГРИП;

б) сведения о наличии (отсутствии) задолженности по уплате налогов, сборов, пеней, штрафов;

в) сведения об отсутствии/наличии задолженности по страховым взносам и иным платежам;

— в Фонде социального страхования:

а) сведения о наличии (отсутствии) задолженности по уплате страховых взносов.

Претендент вправе предоставить в МУ «УСПН г. Пятигорска» указанную информацию самостоятельно.

2.9. Иные требования, предъявляемые к Претенденту на первое число месяца, предшествующего месяцу, в котором планируется заключение соглашения (договора) о предоставлении субсидии:

Не предъявляются.

2.10. Решение о предоставлении субсидии принимается комиссией при МУ «УСПН г. Пятигорска» по рассмотрению заявок на предоставление субсидии по возмещению затрат, связанных с перевозкой инвалидов-колясочников и инвалидов Великой Отечественной войны в «Социальном такси» (далее — комиссия).

2.11. Комиссия рассматривает предложенные заявки на получение субсидии в течение 3 рабочих дней после получения последнего документа, запрашиваемого МУ «УСПН г. Пятигорска» в рамках информационного межведомственного взаимодействия.

Оценивает и сопоставляет такие заявки по следующим критериям:

1) наличие специализированного транспорта (оборудованного подъемником для инвалидных колясок), предназначенного для перевозки пассажиров и позволяющего людям с нарушением опорно-двигательного аппарата передвигаться до пункта назначения и обратно с сопровождением или самостоятельно;

2) затраты, понесенные при перевозке инвалидов-колясочников и инвалидов Великой Отечественной войны в «Социальном такси»;

3) качество оказываемых услуг.

Критерии качества определяются следующими показателями — техническая исправность специализированного транспортного средства, наличие профессионального водителя, отсутствие жалоб.

Победителями отбора признаются организации, полностью соответствующие критериям отбора.

В случае если подана только одна заявка на предоставление субсидии, соответствующая п. 2.2., п. 2.6. и п. 2.11 настоящего Порядка, комиссия принимает решение о предоставлении субсидии только одному Претенденту, подавшему единственную заявку, в объеме, указанном в заявке Претендента.

В случае, если поданы две и более заявки на предоставление субсидии, соответствующие требованиям настоящего Порядка, и общий объем средств, указанных в заявках, не превышает бюджетных ассигнований, предусмотренных в бюджете города-курорта Пятигорска на текущий финансовый год и лимитов бюджетных обязательств, утвержденных в установленном порядке, то субсидия предоставляется Претендентам в объеме, указанном в заявках.

В случае, если общий объем средств, указанных в заявках, превышает размер бюджетных ассигнований, предусмотренных в бюджете города-курорта Пятигорска на текущий финансовый год и плановый период, то размер субсидии, предоставляемой Претендентам, определяется по формуле:

$$A_i = C \times \frac{PCi}{\sum_{i}^{k} PCi},$$ где

A_i — размер субсидии, предоставляемой i-му Претенденту;

C — объем бюджетных ассигнований, указанных в пункте 3.3 настоящего Порядка;

PCi — размер субсидии, заявленный Претендентом;

k — количество Претендентов;

i — Претендент;

$\sum_{i}^{k} PCi$ — сумма субсидий, заявленных Претендентами.

2.12. Основанием для отказа в предоставлении субсидии является:

несоответствие Претендента требованиям, установленным пунктами 2.2, 2.9 настоящего Порядка, а также несоответствие представленных Претендентом документов требованиям, определенным пунктами 2.6, 2.7, настоящего Порядка, или непредставление (представление не в полном объеме) указанных документов;

недостоверность представленной Претендентом информации;

нарушение Претендентом сроков представления документов, определенных пунктом 2.5.

2.13. В случае отказа Претенденту в предоставлении субсидии МУ «УСПН г. Пятигорска» в течение 5 рабочих дней со дня принятия решения об отказе в предоставлении субсидии направляет Претенденту письменное уведомление, в котором указываются основания отказа.

2.14. Решение о предоставлении субсидии оформляется протоколом комиссии и в течение 2 рабочих дней размещается на официальном сайте МУ «УСПН г. Пятигорска» в информационно-телекоммуникационной сети «Интернет».

3. Исполнение обязательств по субсидированию.

3.1. В срок не позднее 5 рабочих дней со дня утверждения протокола комиссии МУ «УСПН г. Пятигорска» заключает с получателем субсидии договор по форме, утвержденной приказом МУ «Финансовое управление администрации г. Пятигорска» от 30.12.2016 г. № 68 «Об утверждении типовых форм соглашений (договоров) о предоставлении субсидий за счет средств бюджета города-курорта Пятигорска».

3.2. Обязательными условиями предоставления субсидии, включаемыми в договоре, является согласие получателя субсидии на осуществление проверок соблюдения условий, целей и порядка предоставления субсидий МУ «УСПН г. Пятигорска» и органами муниципального финансового контроля.

3.3. Общий размер предоставляемой за период с 1 августа 2017 года по 10 июля 2018 года субсидии не может превышать размера бюджетных ассигнований в сумме 350 000,00 рублей.

3.4. В соответствии с настоящим Порядком субсидия предоставляется единовременно в пределах средств, предусмотренных на указанные цели в бюджете города-курорта Пятигорска на текущий финансовый год в размере, указанном в п. 3.3 настоящего Порядка.

3.5. Получатель субсидии, с которым заключен договор, предоставляет в МУ «УСПН г. Пятигорска» оформленные акты оказанных услуг, в которых указан объем оказанных услуг по факту их оказания и сумма затрат, подлежащая возмещению, не позднее 2 рабочих дней после заключения договора.

3.6. МУ «УСПН г. Пятигорска» в рамках полномочий главного распорядителя бюджетных средств в течение 5 рабочих дней со дня получения всех документов, предусмотренных пунктом 3.5, проводит их проверку и по результатам их рассмотрения, принимает решение о перечислении субсидии.

3.7. Муниципальное учреждение «Финансовое управление администрации города Пятигорска» осуществляет финансирование путем перечисления средств из бюджета города-курорта Пятигорска на лицевой счет МУ «УСПН г. Пятигорска», открытый в Управлении Федерального казначейства по Ставропольскому краю, на основании представленной МУ «УСПН г. Пятигорска» заявки на предельный объем финансирования.

3.8. МУ «УСПН г. Пятигорска» формирует и предоставляет в Управление Федерального казначейства по Ставропольскому краю заявки на кассовый расход для осуществления кассовых выплат.

3.9. МУ «УСПН г. Пятигорска» перечисляет субсидию получателю субсидии на расчетный счет, открытый в учреждениях Центрального банка Российской Федерации или кредитной организации.

4. Контроль за соблюдением условий, целей и порядка предоставления субсидии

4.1. Проверка соблюдения условий, целей и порядка предоставления субсидии осуществляется МУ «УСПН г. Пятигорска» и органами муниципального финансового контроля.

4.2. МУ «УСПН г. Пятигорска» осуществляет контроль в форме проверки предоставленных документов и сведений получателями субсидии на предмет достоверности предоставленной информации, в том числе:

1) Проверка соответствия граждан, воспользовавшихся услугами «Социального такси», категориям инвалидов-колясочников и инвалидов Великой Отечественной войны осуществляется путем сверки с базой данных автоматизированной информационной системы «АСП» МУ «УСПН г. Пятигорска». Списки инвалидов-колясочников подтверждает председатель Пятигорской городской организации Ставропольской краевой организации общероссийской общественной организации «Всероссийское общество инвалидов».

2) Проводится опрос граждан, воспользовавшихся услугами «Социального такси», в целях подтверждения достоверности предоставленной получателями субсидии информации о факте оказания услуг и маршруте следования.

3) Расстояние (пробег), обозначенное маршрутом, выборочно проверяется с использованием электронных карт (google maps).

По окончании проверки составляется справка о результатах проведения контрольной проверки.

4.3. Муниципальное учреждение «Финансовое управление администрации города Пятигорска» осуществляет проверку соблюдения условий, целей и порядка предоставления субсидии в соответствии с порядком осуществления муниципальным учреждением «Финансовое управление администрации города Пятигорска» полномочий по внутреннему муниципальному финансовому контролю.

5. Ответственность за нарушение условий, целей и порядка предоставления субсидии

5.1. Субсидия подлежит возврату в бюджет города-курорта Пятигорска в следующих случаях:

— представления получателями субсидии недостоверных либо намеренно искаженных сведений в целях получения субсидии;

— нарушения получателями субсидии условий, установленных при их предоставлении, выявленных по фактам проверок, проведенных МУ «УСПН г. Пятигорска» и муниципальным учреждением «Финансовое управление администрации города Пятигорска».

5.2. В случае выявления в ходе проверок, указанных в пункте 4.1 настоящего Порядка, нарушений Получателем условий, целей и порядка предоставления субсидии, предусмотренных настоящим Порядком, а также при указании в документах, представленных Получателем в соответствии с настоящим Порядком, недостоверных сведений, МУ «УСПН г. Пятигорска» в течение 10 рабочих дней с момента выявления нарушений, направляет Получателю требование о возврате субсидии в бюджет города-курорта Пятигорска.

Требование о возврате субсидии должно быть исполнено Получателем в течение 10 календарных дней с момента его получения.

В случае отказа от добровольного возврата субсидии взыскание средств субсидии производится в судебном порядке. При этом обращение в суд осуществляется в срок, не превышающий 60 календарных дней.

Заместитель главы администрации города Пятигорска, управляющий делами администрации города Пятигорска С. П. ФОМЕНКО

Приложение 1
к Порядку субсидирования пассажирского автомобильного транспорта, осуществляющего перевозку инвалидов-колясочников и инвалидов Великой Отечественной войны в «Социальном такси», за период с 1 августа 2017 года по 10 июля 2018 года

СПРАВКА-РАСЧЕТ
понесенных затрат при оказании услуг по перевозке инвалидов-колясочников и инвалидов Великой Отечественной войны в «Социальном такси»

Заявка на предоставление «Социального такси»		Количество перевезенных пассажиров (человек)	Путевой лист		Марка, модель транспортного средства	Маршрут (адрес, наименование социально значимого объекта)	Пробег (км)	Размер компенсации затрат, связанных с оказанием услуги за 1 км пробега (руб.)	Сумма фактических затрат, связанных с оказанием услуги (руб.) гр.6 х гр.7
№	Дата		№	Дата					
1	2	3	4	5	6	7	8	9	10
								25,5	

Ф.И.О. руководителя (уполномоченного лица)_____(подпись)
М.П.

Приложение 2
к Порядку субсидирования пассажирского автомобильного транспорта, осуществляющего перевозку инвалидов-колясочников и инвалидов Великой Отечественной войны в «Социальном такси», за период с 1 августа 2017 года по 10 июля 2018 года

На бланке организации

В комиссию при МУ «УСПН г. Пятигорска» по рассмотрению заявок на предоставление субсидии по возмещению затрат, связанных с перевозкой инвалидов-колясочников и инвалидов Великой Отечественной войны в «Социальном такси»

ЗАЯВЛЕНИЕ
на получение субсидии

1. Изучив условия предоставления субсидий на возмещение затрат при оказании услуг перевозки инвалидов-колясочников и инвалидов Великой Отечественной войны в «Социальном такси» пассажирскому автомобильному транспорту за период с 1 августа 2017 года по 10 июля 2018 года _____
(наименование Претендента на получение субсидии)

в лице, _____
(наименование должности, Ф.И.О. руководителя, уполномоченного лица для юридического лица)

сообщает о намерении претендовать на получение указанных субсидий и направляет настоящую заявку.

2. Наша организация в период с 01.08.2017 г. по 10.07.2018 г. оказывала услуги по перевозке инвалидов-колясочников и инвалидов Великой Отечественной войны в «Социальном такси».

В связи с этим размер затрат составил _____ руб., объем выполненных работ определяется исходя из 25,5 рублей за 1 км оказанных услуг.

3. Настоящим гарантируем достоверность предоставленной нами в заявке информации и подтверждаем право МУ «УСПН г. Пятигорска», не противоречащее требованию формирования равных для всех Претендентов на получение субсидий условий, запрашивать у нас, в уполномоченных органах власти и у упомянутых в нашей заявке юридических и физических лиц информацию, уточняющую представленные нами в ней сведения.

Подтверждаем:

_____ не является получателем
(наименование Претендента на получение субсидии)

средств бюджета города-курорта Пятигорска на возмещение затрат, связанных с оказанием услуг по перевозке инвалидов-колясочников и инвалидов Великой Отечественной войны в «Социальном такси» за период с 1 августа 2017 года по 10 июля 2018 года в соответствии с иными муниципальными правовыми актами администрации города Пятигорска;

отсутствие проведения процедур реорганизации, ликвидации, банкротства и отсутствие ограничений на осуществление хозяйственной деятельности;

_____ не является иностранным
(наименование Претендента на получение субсидии)

юридическим лицом, а также российским лицом, в уставном (складочном) капитале которого доля участия иностранных юридических лиц, местом регистрации которых является государство или территория, включенные в утверждаемый Министерством финансов Российской Федерации перечень государств и территорий, предоставляющих льготный налоговый режим налогообложения и (или) не предусматривающих раскрытия и предоставления информации при проведении финансовых операций (офшорные зоны) в отношении таких юридических лиц, в совокупности превышает 50 процентов.

4. Сообщаем, что для оперативного уведомления нас по вопросам организационного характера и взаимодействия с уполномоченным органом — МУ «УСПН г. Пятигорска» нами определен контактный телефон _____ и уполномоченное лицо для контактной информации _____

Все сведения просим сообщать указанному лицу.

5. Юридический и фактический адреса:_____

Телефон _____,

Факс _____.

ИНН/ОРГНИП/КПП_____/_____

Банковские реквизиты:_____

6. Корреспонденцию в наш адрес просим направлять по адресу:_____

7. К настоящей заявке прилагаются документы согласно описи (в соответствии с п.2.6. Порядка субсидирования пассажирского автомобильного транспорта, осуществляющего перевозку инвалидов-колясочников и инвалидов Великой Отечественной войны в «Социальном такси», за период с 1 августа 2017 года по 10 июля 2018 года) — на ____ стр.

Ф.И.О. руководителя (уполномоченного лица)_____(подпись)
М.П.

ПОСТАНОВЛЕНИЕ
администрации города Пятигорска Ставропольского края

18.12.2018 г. Пятигорск № 5009

О внесении изменений в муниципальную программу города-курорта Пятигорска «Развитие образования», утвержденную постановлением администрации города Пятигорска от 28.08.2017 № 3610 «Об утверждении муниципальной программы города-курорта Пятигорска «Развитие образования»

В соответствии со ст. 179 Бюджетного кодекса Российской Федерации, постановлением администрации города Пятигорска от 08.10.2018

№ 3899 «Об утверждении Порядка разработки, реализации и оценки эффективности муниципальных программ города-курорта Пятигорска», -

ПОСТАНОВЛЯЮ:

1. Внести в муниципальную программу города-курорта Пятигорска «Развитие образования», утвержденную постановлением администрации города Пятигорска от 28.08.2017 № 3610 «Об утверждении муниципальной программы города-курорта Пятигорска «Развитие образования», следующие изменения:

1.1. В Паспорте муниципальной программы города-курорта Пятигорска «Развитие образования» строку «Объемы и источники финансового обеспечения программы» изложить в следующей редакции:

«Объемы и источники финансового обеспечения программы	Объем финансового обеспечения мероприятий программы составляет — 8 704 158,11 тыс. рублей, в том числе по источникам финансового обеспечения: бюджет города-курорта Пятигорска —7 441 135,74 тыс. руб., в том числе по годам: 2018 год — 1 491 099,51 тыс. рублей, 2019 год — 1 491 859,24 тыс. рублей, 2020 год — 1 486 059,00 тыс. рублей, 2021 год — 1 486 058,99 тыс. рублей, 2022 год — 1 486 059,00 тыс. рублей. Иные источники финансирования — 1 263 022,37 тыс. рублей, в том числе по годам: 2018 год — 249 263,09 тыс. рублей, 2019 год — 253 438,32 тыс. рублей, 2020 год — 253 439,32 тыс. рублей, 2021 год — 253 440,32 тыс. рублей, 2022 год — 253 441,32 тыс. рублей».

1.2. Раздел 2 «Приоритеты политики города-курорта Пятигорска в сфере реализации программы, цели программы и описание ожидаемых конечных результатов реализации программы» паспорта муниципальной программы города-курорта Пятигорска «Развитие образования» дополнить абзацем следующего содержания:

«Сведения о весовых коэффициентах, присвоенных целям муниципальной программы города-курорта Пятигорска «Развитие образования», задачам подпрограмм Программы приведены в приложении 5 к программе».

1.3. В Паспорте подпрограммы «Развитие системы дошкольного образования в городе-курорте Пятигорске» муниципальной программы города-курорта Пятигорска «Развитие образования» строку «Объемы и источники финансового обеспечения подпрограммы 1» изложить в следующей редакции:

«Объемы и источники финансового обеспечения подпрограммы 1	Объем финансового обеспечения мероприятий подпрограммы 1 составляет — 3 920 044,76 тыс. рублей, в том числе по источникам финансового обеспечения: бюджет города-курорта Пятигорска —3 094 981,99 тыс. руб., в том числе по годам: 2018 год — 620 715,16 тыс. рублей, 2019 год — 613 628,49 тыс. рублей, 2020 год — 620 212,78 тыс. рублей, 2021 год — 620 212,78 тыс. рублей, 2022 год — 620 212,78 тыс. рублей. Иные источники финансирования — 825 062,77 тыс. рублей, в том числе по годам: 2018 год — 161 673,17 тыс. рублей, 2019 год — 165 847,40 тыс. рублей, 2020 год — 165 847,40 тыс. рублей, 2021 год — 165 847,40 тыс. рублей, 2022 год — 165 847,40 тыс. рублей».

1.4. В Паспорте подпрограммы «Развитие системы общего образования в городе-курорте Пятигорске» муниципальной программы города-курорта Пятигорска «Развитие образования» строку «Объемы и источники финансового обеспечения подпрограммы 2» изложить в следующей редакции:

«Объемы и источники финансового обеспечения подпрограммы 2	Объем финансового обеспечения мероприятий подпрограммы 2 составляет — 3 890 088,92 тыс. рублей, в том числе по источникам финансового обеспечения: бюджет города-курорта Пятигорска — 3 585 533,32 тыс. руб., в том числе по годам: 2018 год — 724 448,19 тыс. рублей, 2019 год — 710 357,02 тыс. рублей, 2020 год — 716 909,37 тыс. рублей, 2021 год — 716 909,37 тыс. рублей, 2022 год — 716 909,37 тыс. рублей. Иные источники финансирования — 304 555,60 тыс. рублей, в том числе по годам: 2018 год — 60 911,12 тыс. рублей, 2019 год — 60 911,12 тыс. рублей, 2020 год — 60 911,12 тыс. рублей, 2021 год — 60 911,12 тыс. рублей, 2022 — 60 911,12 тыс. рублей».

1.5. В Паспорте подпрограммы «Развитие дополнительного образования в городе-курорте Пятигорске» муниципальной программы города-курорта Пятигорска «Развитие образования» строку «Объемы и источники финансового обеспечения подпрограммы 3» изложить в следующей редакции:

«Объемы и источники финансового обеспечения подпрограммы 3	Объем финансового обеспечения мероприятий подпрограммы 3 составляет — 536 324,85 тыс. рублей, в том числе по источникам финансового обеспечения: бюджет города-курорта Пятигорска — 669 728,85 тыс. руб., в том числе по годам: 2018 год — 103 801,77 тыс. рублей, 2019 год — 105 735,43 тыс. рублей, 2020 год — 108 929,22 тыс. рублей, 2021 год — 108 929,21 тыс. рублей, 2022 год — 108 929,22 тыс. рублей. Иные источники финансирования — 133 404 тыс. рублей, в том числе по годам: 2018 год — 26 678,80 тыс. рублей, 2019 год — 26 679,80 тыс. рублей, 2020 год — 26 680,80 тыс. рублей, 2021 год — 26 681,80 тыс. рублей, 2022 год — 26 682,80 тыс. рублей».

1.6. Подпрограмму «Строительство, реконструкция объектов муниципальной собственности города-курорта Пятигорска» муниципальной программы города-курорта Пятигорска «Развитие образования» изложить в следующей редакции:

«ПОДПРОГРАММА
«СТРОИТЕЛЬСТВО, РЕКОНСТРУКЦИЯ ОБЬЕКТОВ МУНИЦИПАЛЬНОЙ СОБСТВЕННОСТИ ГОРОДА-КУРОРТА ПЯТИГОРСКА» МУНИЦИПАЛЬНОЙ ПРОГРАММЫ
ГОРОДА-КУРОРТА ПЯТИГОРСКА «РАЗВИТИЕ ОБРАЗОВАНИЯ»
(далее — подпрограмма 4)

Паспорт подпрограммы 4

Наименование подпрограммы 4	«Строительство, реконструкция объектов муниципальной собственности города-курорта Пятигорске»
Ответственный исполнитель подпрограммы 4	Муниципальное учреждение «Управление образования администрации города Пятигорска»
Соисполнители подпрограммы 4	Муниципальное учреждение «Управление архитектуры, строительства и жилищно-коммунального хозяйства администрации города Пятигорска»
Участники подпрограммы 4	Юридические лица и индивидуальные предприниматели (по согласованию)
Задачи подпрограммы 4	Обеспечение обучения обучающихся общеобразовательных организаций города в 1 — 11 классах в одну смену; создание для детей дошкольного возраста дополнительных мест в образовательных учреждениях, реализующих основную общеобразовательную программу дошкольного образования, в том числе для детей в возрасте от 2 месяцев до 3 лет
Показатели решения задач подпрограммы 4	Удельный вес численности обучающихся общеобразовательных организаций города Пятигорска, занимающихся в одну смену, в общей численности обучающихся общеобразовательных организаций города Пятигорска, в том числе обучающихся по программам начального общего, основного общего, среднего общего образования; удельный вес детей в возрасте от 2 месяцев до 7 лет, получающих дошкольное образование в текущем году, в общей численности детей в возрасте от 2 месяцев до 7 лет, получающих дошкольное образование в текущем году, и численности детей в возрасте от 2 месяцев до 7 лет, находящихся в очереди на получение в текущем году дошкольного образования
Сроки реализации подпрограммы 4	2018-2022 гг.
Объемы и источники финансового обеспечения подпрограммы 4	Объем финансового обеспечения мероприятий подпрограммы 4 составляет — 23 060,67 тыс. рублей, в том числе по источникам финансового обеспечения: бюджет города-курорта Пятигорска — 23 060,67 тыс. руб., в том числе по годам: 2018 год — 930,00 тыс. рублей, 2019 год — 22 130,67 тыс. рублей, 2020 год — 0,00 тыс. рублей, 2021 год — 0,00 тыс. рублей, 2022 год — 0,00 тыс. рублей. Иные источники финансирования -0,00 тыс. рублей, в том числе по годам: 2018 год — 0,00 тыс. рублей, 2019 год — 0,00 тыс. рублей, 2020 год — 0,00 тыс. рублей, 2021 год — 0,00 тыс. рублей, 2022 год — 0,00 тыс. рублей
Ожидаемые конечные результаты реализации подпрограммы 4	Достижение следующего значения показателя, установленного в приложении № 3: удельного веса численности обучающихся общеобразовательных организаций города Пятигорска, занимающихся в одну смену, в общей численности обучающихся общеобразовательных организаций города Пятигорска, в том числе обучающихся по программам начального общего, основного общего, среднего общего образования; удельный вес детей в возрасте от 2 месяцев до 7 лет, получающих дошкольное образование в текущем году, в общей численности детей в возрасте от 2 месяцев до 7 лет, получающих дошкольное образование в текущем году, и численности детей в возрасте от 2 месяцев до 7 лет, находящихся в очереди на получение в текущем году дошкольного образования

Раздел 3. Характеристика основных мероприятий подпрограммы 4

Решение задач подпрограммы 4 осуществляется путем выполнения мероприятий. Мероприятия подпрограммы 4 представляют в совокупности комплекс взаимосвязанных мер, направленных на решение задачи подпрограммы 4, обеспечивающих поступательное развитие и совершенствование системы образования города-курорта Пятигорска.

Подпрограммой предусмотрена реализация следующих мероприятий: реконструкция с элементами реставрации здания муниципального образовательного учреждения гимназия № 11 в городе Пятигорске (в т.ч. ПСД) и Строительство детского сада-яслей на 220 мест, ст. Константиновская, пересечение улиц Шоссейная и Почтовая (в т.ч. ПСД).

Ответственным исполнителем основных мероприятий подпрограммы 4 является Муниципальное учреждение «Управление образования администрации города Пятигорска», соисполнителем подпрограммы 4 является Муниципальное учреждение «Управление архитектуры, строительства и жилищно-коммунального хозяйства администрации города Пятигорска». В реализации данного основного мероприятия Подпрограммы участвуют юридические лица и индивидуальные предприниматели (по согласованию).

Перечень основных мероприятий подпрограммы 4 приведен в приложении 4 к настоящей программе.

Мероприятия направлены на решение поставленных задач и достижение значений показателей, установленных в приложении 1.

Исполнитель по каждому мероприятию подпрограммы 4 несет ответственность за качественное и своевременное исполнение мероприятий подпрограммы 4, целевое и эффективное использование выделяемых на ее реализацию денежных средств».

1.7. Приложение 1 к муниципальной программе города-курорта Пятигорска «Развитие образования» изложить в редакции согласно приложению 1 к настоящему постановлению.

1.8. Приложение 3 к муниципальной программе города-курорта Пятигорска «Развитие образования» изложить в редакции согласно приложению 2 к настоящему постановлению.

1.9. Приложение 4 к муниципальной программе города-курорта Пятигорска «Развитие образования» изложить в редакции согласно приложению 3 к настоящему постановлению.

1.10. Дополнить муниципальную программу города-курорта Пятигорска «Развитие образования» приложением 5 в редакции согласно приложению 4 к настоящему постановлению.

2. Контроль за исполнением настоящего постановления возложить на заместителя главы администрации города Пятигорска Плесникову И.Т.

3. Настоящее постановление вступает в силу со дня его официального опубликования.

Глава города Пятигорска А. В. СКРИПНИК

(Продолжение на 11-й стр.)

Приложение 1
к постановлению администрации города Пятигорска
от 18.12.2018 № 5009
Приложение 1
к муниципальной программе города-курорта Пятигорска «Развитие образования»

Сведения
об индикаторах достижения целей муниципальной программы города-курорта Пятигорска «Развитие образования» (далее — Программа) и показателях решения задач подпрограмм Программы и их значениях

№ п/п	Наименование индикатора достижения цели Программы и показателя решения задачи подпрограммы Программы	Единица измерения	Значение индикатора достижения цели Программы и показателя решения задачи подпрограммы Программы по годам					Источник информации (методика расчета)*
			2018	2019	2020	2021	2022	
1	2	3	4	5	6	7	8	9
Цель Программы Повышение доступности и качества дошкольного, общего, дополнительного образования в городе-курорте Пятигорске, создание правовых и социально-экономических условий для нравственного, интеллектуального и физического развития детей								
1.1.	Удельный вес численности населения в возрасте 5 — 18 лет, охваченного дошкольным, начальным общим, основным общим, средним общим образованием, в общей численности населения в возрасте 5 — 18 лет	процент	92,7	92,7	93,8	94,3	94,3	Отношение численности детей в дошкольных образовательных организациях (согласно данным формы федерального статистического наблюдения № 85-К Территориального органа Федеральной службы государственной статистики (человек)), численности обучающихся по программам общего образования (согласно данным формы федерального статистического наблюдения № ОО-1), к численности населения в возрасте от 5 до 18 лет (согласно данным Территориального органа Федеральной службы государственной статистики), скорректированного на численность населения в возрасте от 5 до 18 лет, не подлежащего обучению (согласно формы федерального статистического наблюдения № 1-НД Территориального органа Федеральной службы государственной статистики (человек))
1.2.	Удовлетворенность населения города-курорта Пятигорска качеством образования в том числе	процент						По данным ежегодного изучения мнения получателей муниципальных услуг, проводимого МУ «Управление образования администрации г. Пятигорска» в соответствии с постановлением администрации города Пятигорска от 27.05.2013 г. № 1797 «Об утверждении Порядка изучения мнения населения города-курорта Пятигорска о качестве оказания муниципальных услуг муниципальными учреждениями в сфере образования, культуры и физической культуры и спорта»
	дошкольного образования		70	71	72	75	77	
	общего образования		73	74	75	77	79	
	дополнительного образования		80	81	82	83	85	
Подпрограмма 1 «Развитие системы дошкольного образования в городе-курорте Пятигорске»								
Задача 1 Подпрограммы 1: Обеспечение государственных гарантий доступности общедоступного и бесплатного дошкольного образования по основным образовательным программам								
2.1.1.	Доля детей в возрасте от 1 до 6 лет, получающих дошкольную образовательную услугу, в общей численности детей в возрасте от 1 до 6 лет	процент	74,4	74,4	76,8	76,8	76,8	Определяется отношением численности детей, обучающихся по программам дошкольного образования в дошкольных образовательных организациях, согласно данным формы федерального статистического наблюдения № 85-К Территориального органа Федеральной службы государственной статистики (человек), к численности детей в возрасте 1—6 лет, скорректированной на численность детей в возрасте 5-6 лет, обучающихся в школе согласно данным формы федерального статистического наблюдения № ОО-1
2.1.2.	Доля муниципальных дошкольных образовательных организаций, оказывающих дополнительные услуги	процент	94,9	94,9	95,0	95,0	95,0	Отношение числа дошкольных образовательных учреждений, оказывающих дополнительные услуги, к общей численности муниципальных дошкольных образовательных учреждений согласно данным формы федерального статистического наблюдения № 85-К
Задача 2 Подпрограммы 1 Развитие кадрового потенциала в учреждения дошкольного образования								
2.2.1.	Численность воспитанников организаций дошкольного образования в расчете на 1 педагогического работника	человек	11,4	11,4	11,3	11,3	11,3	Определяется отношением численности детей, обучающихся по программам дошкольного образования в дошкольных образовательных организациях, к численности штатных педагогических работников организаций дошкольного образования (согласно данным формы федерального статистического наблюдения № 85-К Территориального органа Федеральной службы государственной статистики (человек))
2.2.2.	Доля педагогических работников дошкольных образовательных учреждений с высшим образованием в общей численности педагогических работников дошкольных образовательных учреждений	процент	52,4	52,4	54,1	54,1	54,2	Отношение числа педагогических работников дошкольных образовательных учреждений с высшим профессиональным образованием к общей численности педагогических работников муниципальных дошкольных образовательных учреждений согласно данным формы федерального статистического наблюдения № 85-К (человек)
2.2.3.	Доля педагогических и руководящих работников, своевременно прошедших переподготовку и повышение квалификации, от общего числа нуждающихся в данной услуге	процент	26,5	26,5	26,9	26,9	28,1	Отношение количества педагогических и руководящих работников, прошедших переподготовку и повышение квалификации по данным ежегодного мониторинга МКУ «ИМЦРО» к общему количеству педагогических и руководящих работников дошкольных образовательных организаций согласно данным формы федерального статистического наблюдения № 85-К (человек)
2.2.4.	Удельный вес численности педагогических работников дошкольных образовательных учреждений в возрасте до 30 лет в общей численности педагогических работников дошкольных образовательных учреждений	процент	13,8	13,8	14,1	14,1	14,2	Отношение количества педагогических работников дошкольных образовательных учреждений в возрасте до 30 лет к общей численности педагогических работников дошкольных образовательных учреждений согласно данным формы федерального статистического наблюдения № 85-К (человек)
2.2.5.	Доля педагогов, принявших участие в районных мероприятиях, направленных на повышение педагогического мастерства	процент	9,1	9,1	9,4	9,4	9,5	Отношение количества педагогов дошкольного образования, принявших участие в конкурсах профессионального мастерства к общему количеству педагогических работников дошкольных образовательных учреждений согласно данным формы федерального статистического наблюдения № 85-К
Задача 3 Подпрограммы 1: Развитие и модернизация системы дошкольного образования								
2.3.1.	Доля муниципальных дошкольных образовательных организаций, здания которых находятся в аварийном состоянии или требуют капитального ремонта в общей численности муниципальных дошкольных образовательных организаций	процент	2,5	2,5	2,5	0,0	0,0	Количество дошкольных образовательных организаций, находящихся в аварийном состоянии или требующим капитального ремонта к общему количеству муниципальных дошкольных образовательных организаций согласно данным формы федерального статистического наблюдения № 85-К
Подпрограмма 2 «Развитие системы общего образования в городе-курорте Пятигорске»								
Задача 1 Подпрограммы 2: Обеспечение государственных гарантий по предоставлению общедоступного и бесплатного начального общего, основного общего и среднего общего образования								
3.1.1.	Доля выпускников муниципальных общеобразовательных учреждений, сдавших единый государственный экзамен по русскому языку и математике, в общей численности выпускников муниципальных общеобразовательных учреждений, сдавших единый государственный экзамен по данным предметам	процент	97,4	97,5	97,6	97,9	97,9	Данные формы федерального статистического наблюдения № ОО-1
3.1.2.	Доля выпускников муниципальных общеобразовательных учреждений, не получивших аттестат о среднем общем образовании, в общей численности выпускников муниципальных общеобразовательных учреждений	процент	2,6	2,4	2,3	2,3	2,2	Данные формы федерального статистического наблюдения № ОО-1
3.1.3.	Доля выпускников муниципальных общеобразовательных учреждений, не получивших аттестат об основном общем образовании, в общей численности выпускников муниципальных общеобразовательных учреждений	процент	1,6	1,4	1,3	1,3	1,2	Данные формы федерального статистического наблюдения № ОО-1
Задача 2 Подпрограммы 2 Развитие кадрового потенциала в общеобразовательных учреждениях								
3.2.1.	Доля педагогических работников общеобразовательных учреждений с высшим профессиональным образованием в общей численности педагогических работников общеобразовательных учреждений	процент	89,9	91,0	91,9	93,1	94,2	Отношение количества педагогических работников общеобразовательных учреждений с высшим профессиональным образованием к общей численности педагогических работников согласно данным формы федерального статистического наблюдения № ОО -1 (человек)
3.2.2.	Удельный вес численности педагогических работников общеобразовательных учреждений в возрасте до 30 лет в общей численности педагогических работников общеобразовательных учреждений	процент	17,4	17,6	17,7	17,7	17,8	Отношение количества педагогических работников в возрасте до 30 лет к общей численности педагогических работников общеобразовательных учреждений согласно данным формы федерального статистического наблюдения № ОО-1 (человек)
3.2.3.	Доля педагогических и руководящих работников, своевременно прошедших переподготовку и повышение квалификации, от общего числа нуждающихся в данной услуге	процент	39,4	41,1	43,7	43,7	43,9	Отношение количества педагогических и руководящих работников, прошедших переподготовку и повышение квалификации по данным ежегодного мониторинга МКУ «ИМЦРО» к общему количеству педагогических работников общеобразовательных организаций согласно данным формы федерального статистического наблюдения № ОО-1 (человек)
3.2.4.	Доля педагогов, принявших участие в мероприятиях, направленных на повышение педагогического мастерства	процент	6,8	7,0	7,1	7,15	7,3	Отношение количества педагогических работников, принявших участие в конкурсах профессионального мастерства по данным ежегодного мониторинга МКУ «ИМЦРО» к общему количеству педагогических работников общеобразовательных организаций согласно данным формы федерального статистического наблюдения № ОО-1 (человек)
Задача 3 Подпрограммы 2: Совершенствование системы работы с одаренными детьми								
3.3.1.	Доля обучающихся по программам основного общего и среднего общего образования, участвующих в олимпиадах и конкурсах различного уровня, в общей численности обучающихся по программам общего, среднего общего образования	процент	82,0	82,0	82,4	82,9	82,95	Отношение численности обучающихся по программам общего образования, принявших участие в олимпиадах и конкурсах различного уровня к общей численности обучающихся по программам общего образования, согласно данным формы федерального статистического наблюдения № ОО-1
3.3.2.	Доля обучающихся по программам основного общего и среднего общего образования, участвующих в олимпиадах и конкурсах различного уровня, ставшими победителями и призерами в общей численности обучающихся, принявших участие в олимпиадах и конкурсах различного уровня	процент	28,0	28,0	28,1	28,3	28,4	Отношение численности обучающихся по программам общего образования, принявших участие в олимпиадах и конкурсах различного уровня, ставших победителями и призерами к общей численности обучающихся, принявших участие в олимпиадах и конкурсах различного уровня по данным Информационного портала Всероссийской олимпиады школьников
Задача 4 Подпрограммы 2: Развитие системы муниципальной поддержки оздоровления и отдыха детей								
3.4.1.	Удельный вес детей первой и второй групп здоровья в общей численности обучающихся общеобразовательных учреждений	процент	73,70	73,75	73,80	73,85	73,90	Отношение числа детей первой и второй групп здоровья, обучающихся в муниципальных общеобразовательных учреждениях к общему числу обучающихся в муниципальных общеобразовательных учреждениях согласно данным формы федерального статистического наблюдения № ОО-1
3.4.2.	Доля учащихся общеобразовательных учреждений, получающих горячее питание	процент	89,38	94,82	94,90	95,00	95,10	Отношение числа детей и подростков, обучающихся в муниципальных общеобразовательных учреждениях, получающих горячее питание согласно данным статистической формы № ОО -2, к общей численности обучающихся в муниципальных общеобразовательных учреждениях согласно данным формы федерального статистического наблюдения № ОО-1
3.4.3.	Доля детей, охваченных всеми видами отдыха, оздоровления и трудовой занятостью	процент	32,45	32,60	32,69	33,10	33,40	Отношение количества учащихся, осваивающих образовательные программы общего образования, охваченных всеми видами отдыха, оздоровления и трудовой занятостью к общей численности учащихся, осваивающих образовательные программы общего образования согласно данным формы федерального статистического наблюдения № ОО-1
Задача 5 Подпрограммы 2: Развитие и модернизация системы начального общего, основного общего и среднего общего образования								
3.5.1.	Доля муниципальных общеобразовательных организаций, здания которых находятся в аварийном состоянии или требуют капитального ремонта в общей численности муниципальных общеобразовательных организаций	процент	7,10	3,30	3,30	3,30	0,00	Количество общеобразовательных организаций, находящихся в аварийном состоянии или требующим капитального ремонта к общему количеству муниципальных общеобразовательных организаций согласно данным формы федерального статистического наблюдения № ОО-1
Подпрограмма 3 «Развитие дополнительного образования в городе-курорте Пятигорске»								
Задача 1 Подпрограммы 3: Обеспечение доступности дополнительного образования, развитие и модернизация системы дополнительного образования								
4.1.1.	Доля детей в возрасте 5-18 лет, получающих услуги по дополнительному образованию в организациях различной оранизационно-правовой формы и формы собственности, в общей численности детей данной возрастной группы	процент	80,6	81,8	83,5	86,0	87,8	Отношение количества детей в возрасте от 5 до 18 лет, занимающихся в организациях дополнительного образования детей в сфере образования, согласно данным формы федерального статистического наблюдения № 1-ДО (человек), количества детей в возрасте от 5 до 18 лет, занимающихся в организациях дополнительного образования детей в сфере культуры, согласно данным формы федерального статистического наблюдения № 1-ДМШ (человек), к общему количеству детей в возрасте от 5 до 18 лет согласно данным Территориального органа Федеральной службы государственной статистики (человек)
Подпрограмма 4 «Строительство, реконструкция объектов муниципальной собственности»								
Задача 1 Подпрограммы 4: Обеспечение обучения обучающихся общеобразовательных организаций города в 1 — 11 классах в одну смену								
5.1.1.	Удельный вес численности обучающихся общеобразовательных организаций города Пятигорска, занимающихся в одну смену, в общей численности обучающихся общеобразовательных организаций города Пятигорска, в том числе обучающихся по программам начального общего, основного общего, среднего общего образования	процент	81	82	83	83,5	84	Согласно данным формы федерального статистического наблюдения № ОО-1
Задача 2 Подпрограммы 4: Создание для детей дошкольного возраста дополнительных мест в образовательных учреждениях, реализующих основную общеобразовательную программу дошкольного образования, в том числе для детей в возрасте от 2 месяцев до 3 лет								
5.2.1.	Удельный вес детей в возрасте от 2 месяцев до 7 лет, получающих дошкольное образование в текущем году, в общей численности детей в возрасте от 2 месяцев до 7 лет, получающих дошкольное образование в текущем году, и численности детей в возрасте от 2 месяцев до 7 лет, находящихся в очереди на получение в текущем году дошкольного образования	процент	72	72	71	71	71	Определяется отношением численности детей, обучающихся по программам дошкольного образования в дошкольных образовательных организациях согласно данным формы федерального статистического наблюдения № 85-К Территориального органа Федеральной службы государственной статистики (человек), к численности детей в обучающихся по программам дошкольного образования в дошкольных образовательных организациях и численности детей, состоящих на учете для определения в муниципальные дошкольные образовательные организации по данным ИАС «Аверс: WEB — комплектование»

Заместитель главы администрации города,
управляющий делами администрации города Пятигорска **С. П. ФОМЕНКО**

Приложение 2
к постановлению администрации города Пятигорска
от 18.12.2018 № 5009
Приложение 3
к муниципальной программе города-курорта Пятигорска «Развитие образования»

Объемы и источники финансового обеспечения муниципальной программы города-курорта Пятигорска «Развитие образования»

№ п/п	Наименование программы, подпрограммы, основного мероприятия подпрограммы программы	Источники ресурсного обеспечения по ответственному исполнителю, соисполнителю программы, подпрограммы программы, основному мероприятию подпрограммы программы	Объемы финансового обеспечения по годам (тыс. руб.) в том числе: 2018	2019	2020	2021	2022
1	2	3	4	5	6	7	8
1	Программа всего		1 740 362,60	1 745 297,56	1 739 498,32	1 739 499,31	1 739 500,32
		Бюджет города-курорта Пятигорска в т.ч.	1 491 099,51	1 491 859,24	1 486 059,00	1 486 058,99	1 486 059,00
		средства бюджета Ставропольского края (далее -краевой бюджет)	863 559,41	833 522,30	843 578,05	843 578,05	843 578,05
		в том числе предусмотренные:					
		ответственному исполнителю Программы МУ «Управление образования администрации г. Пятигорска»	863 559,41	833 522,30	843 578,05	843 578,05	843 578,05
		средства местного бюджета	627 540,10	658 336,94	642 480,95	642 480,94	642 480,95
		в том числе предусмотренные:					
		ответственному исполнителю Программы МУ «Управление образования администрации г. Пятигорска»	579 204,16	586 328,49	591 106,91	591 106,90	591 106,91
		соисполнителю Программы МУ «Управление культуры администрации г. Пятигорска»	47 040,94	49 512,78	51 009,04	51 009,04	51 009,04
		соисполнителю Программы МУ «Управление архитектуры, строительства и жилищно-коммунального хозяйства администрации г. Пятигорска»	930,00	22 130,67	0,00	0,00	0,00
		соисполнителю Программы МУ «Управление социальной поддержки населения администрации г. Пятигорска»	365,00	365,00	365,00	365,00	365,00
		Иные источники финансирования	249 263,09	253 438,32	253 439,32	253 440,32	253 441,32
		в том числе предусмотренные:					
		ответственному исполнителю Программы МУ «Управление образования администрации г. Пятигорска»	225 929,76	230 104,99	230 105,99	230 106,99	230 107,99
		соисполнителю Программы МУ «Управление культуры администрации г. Пятигорска»	23 333,33	23 333,33	23 333,33	23 333,33	23 333,33
2	Подпрограмма «Развитие системы дошкольного образования в городе-курорте Пятигорске»						
	подпрограмма всего,		782 388,33	779 475,89	786 060,18	786 060,18	786 060,18
		Бюджет города-курорта Пятигорска в т.ч.	620 715,16	613 628,49	620 212,78	620 212,78	620 212,78
		средства бюджета Ставропольского края (далее -краевой бюджет)	339 845,08	331 159,17	336 151,13	336 151,13	336 151,13
		в том числе предусмотренные:					
		ответственному исполнителю Программы МУ «Управление образования администрации г. Пятигорска»	339 845,08	331 159,17	336 151,13	336 151,13	336 151,13
		средства местного бюджета	280 870,08	282 469,32	284 061,65	284 061,65	284 061,65
		в том числе предусмотренные:					
		ответственному исполнителю Программы МУ «Управление образования администрации г. Пятигорска»	280 870,08	282 469,32	284 061,65	284 061,65	284 061,65
		Иные источники финансирования	161 673,17	165 847,40	165 847,40	165 847,40	165 847,40
		в том числе предусмотренные:					
		ответственному исполнителю Программы МУ «Управление образования администрации г. Пятигорска»	161 673,17	165 847,40	165 847,40	165 847,40	165 847,40
	в том числе следующие основные мероприятия подпрограммы:						
2.11.	Обеспечение предоставления бесплатного дошкольного образования						
		Бюджет города-курорта Пятигорска в т.ч.	616 266,60	612 959,26	619 543,55	619 543,55	619 543,55
		средства бюджета Ставропольского края (далее -краевой бюджет)	339 202,22	330 509,94	335 501,90	335 501,90	335 501,90
		в том числе предусмотренные:					
		ответственному исполнителю Программы МУ «Управление образования администрации г. Пятигорска»	339 202,22	330 509,94	335 501,90	335 501,90	335 501,90
		средства местного бюджета	277 064,38	282 449,32	284 041,65	284 041,65	284 041,65
		в том числе предусмотренные:					
		ответственному исполнителю Программы МУ «Управление образования администрации г. Пятигорска»	277 064,38	282 449,32	284 041,65	284 041,65	284 041,65
		Иные источники финансирования	157 328,02	161 502,25	161 502,25	161 502,25	161 502,25
		в том числе предусмотренные:					
		ответственному исполнителю Программы МУ «Управление образования администрации г. Пятигорска»	157 328,02	161 502,25	161 502,25	161 502,25	161 502,25
2.12.	Совершенствование кадрового потенциала и социальная поддержка педагогических кадров в дошкольном образовании						
		Бюджет города-курорта Пятигорска в т.ч.	642,86	649,23	649,23	649,23	649,23
		средства бюджета Ставропольского края (далее -краевой бюджет)	642,86	649,23	649,23	649,23	649,23
		в том числе предусмотренные:					
		ответственному исполнителю Программы МУ «Управление образования администрации г. Пятигорска»	642,86	649,23	649,23	649,23	649,23
2.13.	Проведение мероприятий в сфере дошкольного образования						
		Бюджет города-курорта Пятигорска в т.ч.	27,40	20,00	20,00	20,00	20,00
		средства местного бюджета	27,40	20,00	20,00	20,00	20,00
		в том числе предусмотренные:					
		ответственному исполнителю Программы МУ «Управление образования администрации г. Пятигорска»	27,40	20,00	20,00	20,00	20,00
2.14.	Укрепление материально-технической базы учреждений дошкольного образования						
		средства местного бюджета	3 778,30	0,00	0,00	0,00	0,00
		в том числе предусмотренные:					
		ответственному исполнителю Программы МУ «Управление образования администрации г. Пятигорска»	3 778,30				
		Иные источники финансирования	4 345,15	4 345,15	4 345,15	4 345,15	4 345,15
		в том числе предусмотренные:					
		ответственному исполнителю Программы МУ «Управление образования администрации г. Пятигорска»	4 345,15	4 345,15	4 345,15	4 345,15	4 345,15
3	Подпрограмма «Развитие системы общего образования в городе-курорте Пятигорске»						
	подпрограмма всего,		785 359,31	771 268,14	777 820,49	777 820,49	777 820,49
		Бюджет города-курорта Пятигорска в т.ч.	724 448,18	710 357,02	716 909,37	716 909,37	716 909,37
		средства бюджета Ставропольского края (далее -краевой бюджет)	523 714,33	502 363,13	507 426,92	507 426,92	507 426,92
		в том числе предусмотренные:					
		ответственному исполнителю Программы МУ «Управление образования администрации г. Пятигорска»	523 714,33	502 363,13	507 426,92	507 426,92	507 426,92
		средства местного бюджета	200 733,86	207 993,89	209 482,45	209 482,45	209 482,45
		в том числе предусмотренные:					
		ответственному исполнителю Программы МУ «Управление образования администрации г. Пятигорска»	200 368,85	207 628,89	209 117,45	209 117,45	209 117,45
		соисполнителю Программы МУ «Управление социальной поддержки населения администрации г.Пятигорска»	365,00	365,00	365,00	365,00	365,00
		Иные источники финансирования	60 911,12	60 911,12	60 911,12	60 911,12	60 911,12
		в том числе предусмотренные:					
		ответственному исполнителю Программы МУ «Управление образования администрации г. Пятигорска»	60 911,12	60 911,12	60 911,12	60 911,12	60 911,12
	в том числе следующие основные мероприятия подпрограммы:						
3.14.	Обеспечение предоставления бесплатного общего образования						
		Бюджет города-курорта Пятигорска в т.ч.	694 994,13	681 968,09	688 520,44	688 520,44	688 520,44
		средства бюджета Ставропольского края (далее -краевой бюджет)	522 870,58	501 734,18	506 797,97	506 797,97	506 797,97
		в том числе предусмотренные:					
		ответственному исполнителю Программы МУ «Управление образования администрации г. Пятигорска»	522 870,58	501 734,18	506 797,97	506 797,97	506 797,97
		средства местного бюджета	172 123,56	180 233,91	181 722,47	181 722,47	181 722,47
		в том числе предусмотренные:					
		ответственному исполнителю Программы МУ «Управление образования администрации г. Пятигорска»	172 123,56	180 233,91	181 722,47	181 722,47	181 722,47
		Иные источники финансирования	48 054,88	48 054,88	48 054,88	48 054,88	48 054,88
		в том числе предусмотренные:					
		ответственному исполнителю Программы МУ «Управление образования администрации г. Пятигорска»	48 054,88	48 054,88	48 054,88	48 054,88	48 054,88
3.15.	Совершенствование кадрового потенциала и социальная поддержка педагогических кадров в общем образовании						
		Бюджет города-курорта Пятигорска в т.ч.	843,75	628,95	628,95	628,95	628,95

(Продолжение на 12-й стр.)

		средства бюджета Ставропольского края (далее -краевой бюджет)	843,75	628,95	628,95	628,95	628,95
		в том числе предусмотренные:					
		ответственному исполнителю Программы МУ «Управление образования администрации г. Пятигорска»	843,75	628,95	628,95	628,95	628,95
3.16.	Организация и проведение мероприятий для детей и молодежи в сфере образования						
		Бюджет города-курорта Пятигорска в т.ч.	2 491,81	2 338,93	2 338,93	2 338,93	2 338,93
		средства местного бюджета	2 491,81	2 338,93	2 338,93	2 338,93	2 338,93
		в том числе предусмотренные:					
		ответственному исполнителю Программы МУ «Управление образования администрации г. Пятигорска»	2 126,81	1 973,93	1 973,93	1 973,93	1 973,93
		соисполнителю Программы МУ «Управление социальной поддержки населения администрации г.Пятигорска»	365,00	365,00	365,00	365,00	365,00
3.17.	Создание условий для сохранения укрепления здоровья детей и подростков						
		Бюджет города-курорта Пятигорска в т.ч.	25 324,35	25 159,38	25 159,38	25 159,38	25 159,38
		средства местного бюджета	25 324,35	25 159,38	25 159,38	25 159,38	25 159,38
		в том числе предусмотренные:					
		ответственному исполнителю Программы МУ «Управление образования администрации г. Пятигорска»	25 324,35	25 159,38	25 159,38	25 159,38	25 159,38
		Иные источники финансирования	7 735,36	7 735,36	7 735,36	7 735,36	7 735,36
		в том числе предусмотренные:					
		ответственному исполнителю Программы МУ «Управление образования администрации г. Пятигорска»	7 735,36	7 735,36	7 735,36	7 735,36	7 735,36
3.18.	Проведение мероприятий в области общего образования						
		Бюджет города-курорта Пятигорска в т.ч.	294,51	261,67	261,67	261,67	261,67
		средства местного бюджета	294,51	261,67	261,67	261,67	261,67
		в том числе предусмотренные:					
		ответственному исполнителю Программы МУ «Управление образования администрации г. Пятигорска»	294,51	261,67	261,67	261,67	261,67
3.19.	Укрепление материально-технической базы учреждений общего образования						
		Бюджет города-курорта Пятигорска в т.ч.	499,63	0,00	0,00	0,00	0,00
		средства местного бюджета	499,63	0,00	0,00	0,00	0,00
		в том числе предусмотренные:					
		ответственному исполнителю Программы МУ «Управление образования администрации г. Пятигорска»	499,63				
		Иные источники финансирования	5 120,88	5 120,88	5 120,88	5 120,88	5 120,88
		в том числе предусмотренные:					
		ответственному исполнителю Программы МУ «Управление образования администрации г. Пятигорска»	5 120,88	5 120,88	5 120,88	5 120,88	5 120,88
4	Подпрограмма «Развитие дополнительного образования в городе-курорте Пятигорске»						
	подпрограмма всего,		130 480,57	132 415,23	135 610,02	135 611,01	135 612,02
		Бюджет города-курорта Пятигорска в т.ч.	103 801,77	105 735,43	108 929,22	108 929,21	108 929,22
		средства местного бюджета	103 801,77	105 735,43	108 929,22	108 929,21	108 929,22
		в том числе предусмотренные:					
		ответственному исполнителю Программы МУ «Управление образования администрации г. Пятигорска»	56 760,83	56 222,65	57 920,18	57 920,17	57 920,18
		соисполнителю Программы МУ «Управление культуры администрации г. Пятигорска»	47 040,94	49 512,78	51 009,04	51 009,04	51 009,04
		Иные источники финансирования	26 678,80	26 679,80	26 680,80	26 681,80	26 682,80
		в том числе предусмотренные:					
		ответственному исполнителю Программы МУ «Управление образования администрации г. Пятигорска»	3 345,47	3 346,47	3 347,47	3 348,47	3 349,47
		соисполнителю Программы МУ «Управление культуры администрации г. Пятигорска»	23 333,33	23 333,33	23 333,33	23 333,33	23 333,33
	в том числе следующие основные мероприятия подпрограммы:						
4.8.	Обеспечение предоставления дополнительного образования						
		Бюджет города-курорта Пятигорска в т.ч.	103 089,04	105 685,43	108 879,22	108 879,21	108 879,22
		средства местного бюджета	103 089,04	105 685,43	108 879,22	108 879,21	108 879,22
		в том числе предусмотренные:					
		ответственному исполнителю Программы МУ «Управление образования администрации г. Пятигорска»	56 048,10	56 172,65	57 870,18	57 870,17	57 870,18
		соисполнителю Программы МУ «Управление культуры администрации г. Пятигорска»	47 040,94	49 512,78	51 009,04	51 009,04	51 009,04
		Иные источники финансирования	27 364,09	27 364,09	27 364,09	27 364,09	27 364,09
		в том числе предусмотренные:					
		ответственному исполнителю Программы МУ «Управление образования администрации г. Пятигорска»	4 030,76	4 030,76	4 030,76	4 030,76	4 030,76
		соисполнителю Программы МУ «Управление культуры администрации г. Пятигорска»	23 333,33	23 333,33	23 333,33	23 333,33	23 333,33
4.9.	Проведение мероприятий в области дополнительного образования						
		Бюджет города-курорта Пятигорска в т.ч.	50,00	50,00	50,00	50,00	50,00
		средства местного бюджета	50,00	50,00	50,00	50,00	50,00
		в том числе предусмотренные:					
		ответственному исполнителю Программы МУ «Управление образования администрации г. Пятигорска»	50,00	50,00	50,00	50,00	50,00
4.11.	Осуществление капитального и текущего ремонта муниципальных учреждений						
		Бюджет города-курорта Пятигорска в т.ч.	662,73	0,00	0,00	0,00	0,00
		средства местного бюджета	662,73	0,00	0,00	0,00	0,00
		в том числе предусмотренные:					
		ответственному исполнителю Программы МУ «Управление образования администрации г. Пятигорска»	662,73				
5.	Подпрограмма «Строительство, реконструкция объектов муниципальной собственности»						
	подпрограмма всего,		930,00	22 130,67	0,00	0,00	0,00
		Бюджет города-курорта Пятигорска в т.ч.	930,00	22 130,67	0,00	0,00	0,00
		в том числе предусмотренные:					
		средства местного бюджета	930,00	22 130,67	0,00	0,00	0,00
		в том числе предусмотренные:					
		соисполнителю Программы МУ «Управление архитектуры, строительства и жилищно-коммунального хозяйства администрации г. Пятигорска»	930,00	22 130,67	0,00	0,00	0,00
	в том числе следующие основные мероприятия подпрограммы:						
5.11.	Строительство детского сада-ясли на 220 мест, ст.Константиновская, пересечение улиц Шоссейная и Почтовая (в т.ч. ПСД)						
		Бюджет города-курорта Пятигорска в т.ч.	510,00	12 846,82	0,00	0,00	0,00
		средства местного бюджета	510,00	12 846,82	0,00	0,00	0,00
		в том числе предусмотренные:					
		соисполнителю Программы МУ «Управление архитектуры, строительства и жилищно-коммунального хозяйства администрации г. Пятигорска»	510,00	12 846,82			
5.13.	Реконструкция с элементами реставрации здания муниципального образовательного учреждения гимназия № 11 в городе Пятигорске						
		Бюджет города-курорта Пятигорска в т.ч.	420,00	9 283,85	0,00	0,00	0,00
		средства местного бюджета	420,00	9 283,85	0,00	0,00	0,00
		в том числе предусмотренные:					
		соисполнителю Программы МУ «Управление архитектуры, строительства и жилищно-коммунального хозяйства администрации г. Пятигорска»	420,00	9 283,85			
6	Подпрограмма «Обеспечение реализации муниципальной программы города-курорта Пятигорска «Развитие образования» и общепрограммные мероприятия»						
	подпрограмма всего,						
		Бюджет города-курорта Пятигорска в т.ч.	41 204,39	40 007,63	40 007,63	40 007,63	40 007,63
		средства местного бюджета	41 204,39	40 007,63	40 007,63	40 007,63	40 007,63
		в том числе предусмотренные:					
		ответственному исполнителю Программы МУ «Управление образования администрации г. Пятигорска»	41 204,39	40 007,63	40 007,63	40 007,63	40 007,63
	в том числе следующие основные мероприятия подпрограммы:						
7.3.	Обеспечение реализации программы						
		Бюджет города-курорта Пятигорска в т.ч.	41 204,39	40 007,63	40 007,63	40 007,63	40 007,63
		средства местного бюджета	41 204,39	40 007,63	40 007,63	40 007,63	40 007,63
		в том числе предусмотренные:					
		ответственному исполнителю Программы МУ «Управление образования администрации г. Пятигорска»	41 204,39	40 007,63	40 007,63	40 007,63	40 007,63

Заместитель главы администрации города,
управляющий делами администрации города Пятигорска **С. П. ФОМЕНКО**

Приложение 3
к постановлению администрации города Пятигорска
от 18.12.2018 № 5009
Приложение 4
к муниципальной программе города-курорта Пятигорска «Развитие образования»

ПЕРЕЧЕНЬ
основных мероприятий подпрограмм муниципальной программы города-курорта Пятигорска «Развитие образования»

№ п/п	Наименование подпрограммы программы, основного мероприятия подпрограммы программы	Ответственный исполнитель подпрограммы программы, основного мероприятия подпрограммы программы	Срок		Связь с индикаторами достижения целей Программы и показателями решения задач подпрограммы Программы
			начала реализации	окончания реализации	
1	2	3	4	5	6
1	Цель программы Повышение доступности и качества дошкольного, общего, дополнительного образования в городе-курорте Пятигорске, создание правовых и социально-экономических условий для нравственного, интеллектуального и физического развития детей				
2	Подпрограмма «Развитие системы дошкольного образования в городе-курорте Пятигорске»	Муниципальное учреждение «Управление образования администрации г. Пятигорска»	2018	2022	п.1.1. и п 1.2. в таблице Приложение 1 к муниципальной программе города-курорта Пятигорска «Развитие образования»
	Задача 1 Подпрограммы 1: Обеспечение государственных гарантий доступности общедоступного и бесплатного дошкольного образования по основным образовательным программам				
2.1.1.	Обеспечение предоставления бесплатного дошкольного образования	Муниципальное учреждение «Управление образования администрации г. Пятигорска»	2018	2022	п.2.1.1. и 2.1.2. в таблице Приложение 1 к муниципальной программе города-курорта Пятигорска « Развитие образования»
	Задача 2 Подпрограммы 1 Развитие кадрового потенциала в учреждениях дошкольного образования				
2.2.1.	Совершенствование кадрового потенциала и социальная поддержка педагогических кадров в дошкольном образовании	Муниципальное учреждение «Управление образования администрации г. Пятигорска»	2018	2022	п.2.2.1.-2.2.5. в таблице Приложение 1 к муниципальной программе города-курорта Пятигорска « Развитие образования»
2.2.2.	Проведение мероприятий в сфере дошкольного образования		2018	2022	п.2.2.5. в таблице Приложение 1 к муниципальной программе города-курорта Пятигорска « Развитие образования»
	Задача 3 Подпрограммы 1: Развитие и модернизация системы дошкольного образования				
2.3.1.	Укрепление материально-технической базы учреждений дошкольного образования	Муниципальное учреждение «Управление образования администрации г. Пятигорска»	2018	2022	п. 2.3.1.. в таблице Приложение 1 к муниципальной программе города-курорта Пятигорска « Развитие образования»
3.	Подпрограмма «Развитие системы общего образования в городе-курорте Пятигорске»	Муниципальное учреждение «Управление образования администрации г. Пятигорска»	2018	2022	п.1.1. и п 1.2. в таблице Приложение 1 к муниципальной программе города-курорта Пятигорска « Развитие образования»
	Задача 1 Подпрограммы 2: Обеспечение государственных гарантий по предоставлению общедоступного и бесплатного начального общего, основного общего и среднего общего образования по основным общеобразовательным программам				
3.1.1.	Обеспечение предоставления бесплатного общего образования	Муниципальное учреждение «Управление образования администрации г. Пятигорска»	2018	2022	п. 3.1.1. -3.1.3. в таблице Приложение 1 к муниципальной программе города-курорта Пятигорска « Развитие образования»
	Задача 2 Подпрограммы 2 Развитие кадрового потенциала в общеобразовательных учреждениях				
3.2.1.	Совершенствование кадрового потенциала и социальная поддержка педагогических кадров в общем образовании	Муниципальное учреждение «Управление образования администрации г. Пятигорска»	2018	2022	п. 3.2.1.. -3.2.4.. в таблице Приложение 1 к муниципальной программе города-курорта Пятигорска « Развитие образования»
3.2.2.	Проведение мероприятий в области общего образования		2018	2022	п. 3.8. в таблице Приложение 1 к муниципальной программе города-курорта Пятигорска « Развитие образования»
	Задача 3 Подпрограммы 2: Совершенствование системы работы с одаренными детьми				
3.3.1.	Организация и проведение мероприятий для детей и молодежи в сфере образования	Муниципальное учреждение «Управление образования администрации г. Пятигорска МУ «Управление социальной поддержки населения администрации г. Пятигорска»	2018	2022	п. 3.3.1..-3.3.2..в таблице Приложение 1 к муниципальной программе города-курорта Пятигорска « Развитие образования»
	Задача 4 Подпрограммы 2: Развитие системы муниципальной поддержки оздоровления и отдыха детей				
3.4.1.	Создание условий для сохранения и укрепления здоровья детей и подростков	Муниципальное учреждение «Управление образования администрации г. Пятигорска»	2018	2022	п.3.4.1. -3.4.3. в таблице Приложение 1 к муниципальной программе города-курорта Пятигорска «Развитие образования»
	Задача 5 Подпрограммы 2: Развитие и модернизация системы начального общего, основного общего и среднего общего образования				
3.5.1.	Укрепление материально-технической базы учреждений общего образования	Муниципальное учреждение «Управление образования администрации г. Пятигорска»	2018	2022	п. 3.5.1.. в таблице Приложение 1 к муниципальной программе города-курорта Пятигорска «Развитие образования»
4.	Подпрограмма «Развитие дополнительного образования в городе-курорте Пятигорске»	Муниципальное учреждение «Управление образования администрации г. Пятигорска»	2018	2022	п.1.1. и п 1.2. в таблице Приложение 1 к муниципальной программе города-курорта Пятигорска «Развитие образования»
	Задача 1 Подпрограммы 3: Обеспечение доступности дополнительного образования, развитие и модернизация системы дополнительного образования				
4.1.1.	Обеспечение предоставления дополнительного образования	Ответственный исполнитель подпрограммы – МУ «Управление образования администрации г. Пятигорска»; соисполнители подпрограммы – МУ «Управление культуры администрации г. Пятигорска»	2018	2022	п. 4.1.1. в таблице Приложение 1 к муниципальной программе города-курорта Пятигорска «Развитие образования»
4.1.2.	Проведение мероприятий в области дополнительного образования		2018	2022	
4.1.3.	Укрепление материально-технической базы учреждений дополнительного образования		2018	2022	
5.	Подпрограмма «Строительство, реконструкция объектов муниципальной собственности»	Муниципальное учреждение «Управление образования администрации г. Пятигорска»	2018	2022	п.1.1. и п 1.2. в таблице Приложение 1 к муниципальной программе города-курорта Пятигорска «Развитие образования»
	Задача 1 Подпрограммы 4: Обеспечение обучения обучающихся общеобразовательных организаций города в 1 – 11 классах в одну смену				
5.1.1.	Реконструкция с элементами реставрации здания муниципального образовательного учреждения гимназия № 11 в городе Пятигорске (в т.ч. ПСД)	Муниципальное учреждение «Управление архитектуры, строительства и жилищно-коммунального хозяйства администрации города Пятигорска»	2018	2019	п.5.1.1. в таблице Приложение 1 к муниципальной программе города-курорта Пятигорска «Развитие образования»
	Задача 2 Подпрограммы 4: Создание для детей дошкольного возраста дополнительных мест в образовательных учреждениях, реализующих основную общеобразовательную программу дошкольного образования, в том числе для детей в возрасте от 2 месяцев до 3 лет				
5.2.1.	Строительство детского сада-ясли на 220 мест, ст.Константиновская, пересечение улиц Шоссейная и Почтовая (в т.ч. ПСД)	Муниципальное учреждение «Управление архитектуры, строительства и жилищно-коммунального хозяйства администрации города Пятигорска»	2019	2019	п.5.2.1. в таблице Приложение 1 к муниципальной программе города-курорта Пятигорска «Развитие образования»
6.	Подпрограмма «Обеспечение реализации муниципальной программы города-курорта Пятигорска «Развитие образования» и общепрограммные мероприятия» муниципальной программы города-курорта Пятигорска «Развитие образования»	Муниципальное учреждение «Управление образования администрации г. Пятигорска»	2018	2022	п.1.1. и п 1.2. в таблице Приложение 1 к муниципальной программе города-курорта Пятигорска «Развитие образования»
6.1.1.	Обеспечение реализации программы	Муниципальное учреждение «Управление образования администрации г. Пятигорска»	2018	2022	п. 1.1. п. 1.2. в таблице Приложение 1 к муниципальной программе города-курорта Пятигорска «Развитие образования»

Заместитель главы администрации города,
управляющий делами администрации города Пятигорска **С. П. ФОМЕНКО**

Приложение 4
к постановлению администрации города Пятигорска
от 18.12.2018 № 5009
Приложение 5
к муниципальной программе города-курорта Пятигорска «Развитие образования»

СВЕДЕНИЯ
о весовых коэффициентах, присвоенных целям муниципальной программы города-курорта Пятигорска «Развитие образования», задачам подпрограмм Программы

№п/п	Цели Программы и задачи подпрограмм	Значения весовых коэффициентов, присвоенных целям Программы и задачам подпрограмм по годам				
		2018	2019	2020	2021	2022
1.	I Цель Программы Повышение доступности и качества дошкольного, общего, дополнительного образования в городе-курорте Пятигорске, создание правовых и социально-экономических условий для нравственного, интеллектуального и физического развития детей	1	1	1	1	1
Подпрограмма 1 «Развитие системы дошкольного образования в городе-курорте Пятигорске» (далее – Подпрограмма 1)						
2.	Задача 1 Подпрограммы 1: Обеспечение государственных гарантий доступности общедоступного и бесплатного дошкольного образования по основным образовательным программам	0,6	0,6	0,6	0,6	0,6
3.	Задача 2 Подпрограммы 1 Развитие кадрового потенциала в учреждения дошкольного образования	0,3	0,3	0,3	0,3	0,3
4.	Задача 3 Подпрограммы 1: Развитие и модернизация системы дошкольного образования	0,1	0,1	0,1	0,1	0,1
Подпрограмма 2 «Развитие системы общего образования в городе-курорте Пятигорске» (далее – Подпрограмма 2)						
6.	Задача 1 Подпрограммы 2: Обеспечение государственных гарантий по предоставлению общедоступного и бесплатного начального общего, основного общего и среднего общего образования	0,4	0,4	0,4	0,4	0,4
7.	Задача 2 Подпрограммы 2 Развитие кадрового потенциала в общеобразовательных учреждениях	0,1	0,1	0,1	0,1	0,1
8.	Задача 3 Подпрограммы 2: Совершенствование системы работы с одаренными детьми	0,2	0,2	0,2	0,2	0,2
99.	Задача 4 Подпрограммы 2: Развитие системы муниципальной поддержки оздоровления и отдыха детей	0,2	0,2	0,2	0,2	0,2
10.	Задача 5 Подпрограммы 2: Развитие и модернизация системы начального общего, основного общего и среднего общего образования	0,1	0,1	0,1	0,1	0,1
Подпрограмма 3 «Развитие дополнительного образования в городе-курорте Пятигорске» (далее – Подпрограмма 3)						
111.	Задача 1 Подпрограммы 3: Обеспечение доступности дополнительного образования, развитие и модернизация системы дополнительного образования	1	1	1	1	1
Подпрограмма 4 «Строительство, реконструкция объектов муниципальной собственности» (далее – Подпрограмма 4)						
12.	Задача 1 Подпрограммы 4: Обеспечение обучения обучающихся общеобразовательных организаций города в 1 – 11классах в одну смену	0,5	0,5	0,5	0,5	0,5
13.	Задача 2 Подпрограммы 4: Создание для детей дошкольного возраста дополнительных мест в образовательных учреждениях, реализующих основную общеобразовательную программу дошкольного образования, в том числе для детей в возрасте от 2 месяцев до 3 лет	0,5	0,5	0,5	0,5	0,5

Заместитель главы администрации города,
управляющий делами администрации города Пятигорска **С. П. ФОМЕНКО**

ПОСТАНОВЛЕНИЕ
администрации города Пятигорска Ставропольского края

21.12.2018 г. Пятигорск № 5061

О внесении изменений в Административный регламент предоставления муниципальной услуги по закреплению (изъятию) муниципального имущества за муниципальными предприятиями и муниципальными учреждениями на праве хозяйственного ведения и оперативного управления, утвержденный постановлением администрации города Пятигорска от 06.09.2012 № 3640

В соответствии с Федеральным законом от 27 июля 2010 года № 210-ФЗ «Об организации предоставления государственных и муниципальных услуг», постановлением администрации города Пятигорска от 08.02.2012 № 403 «О порядке разработки и утверждения административных регламентов предоставления муниципальных услуг», -

ПОСТАНОВЛЯЮ:

1. Внести в Административный регламент предоставления муниципальной услуги по закреплению (изъятию) муниципального имущества за муниципальными предприятиями и муниципальными учреждениями на праве хозяйственного ведения и оперативного управления (далее – Регламент), утвержденный постановлением администрации города Пятигорска от 06.09.2012 № 3640 (с учетом ранее внесенных изменений постановлениями администрации города Пятигорска от 14.05.2018 № 1660, от 02.07.2018 № 2445), следующие изменения:

1.1. Подпункт 6 пункта 2.5.1. Регламента изложить в следующей редакции:

«6. Положением о Муниципальном учреждении «Управление имущественных отношений администрации города Пятигорска», утвержденным решением Думы города Пятигорска от 27 мая 2015 года № 22-54 ГД (не опубликовано)».

1.2. Пункт 2.7.2. Регламента дополнить подпунктом 4:

«4. Предоставления документов и информации, отсутствие и (или) недостоверность которых не указывались при первоначальном отказе в приеме документов, необходимых для предоставления государственной или муниципальной услуги, либо в предоставлении государственной или муниципальной услуги, за исключением следующих случаев:

изменение требований нормативных правовых актов, касающихся предоставления государственной или муниципальной услуги, после первоначальной подачи заявления о предоставлении государственной или муниципальной услуги;

наличие ошибок в заявлении о предоставлении государственной или муниципальной услуги и документах, поданных заявителем после первоначального отказа в приеме документов, необходимых для предоставления государственной или муниципальной услуги, либо в предоставлении государственной или муниципальной услуги и не включенных в представленный ранее комплект документов;

истечение срока действия документов или изменение информации после первоначального отказа в приеме документов, необходимых для предоставления государственной или муниципальной услуги, либо в предоставлении государственной или муниципальной услуги;

выявление документально подтвержденного факта (признаков) ошибочного или противоправного действия (бездействия) должностного лица органа, предоставляющего государственную услугу, или органа, предоставляющего муниципальную услугу, государственного или муниципального служащего, работника многофункционального центра, при первоначальном отказе в приеме документов, необходимых для предоставления государственной или муниципальной услуги, либо в предоставлении государственной или муниципальной услуги, о чем в письменном виде за подписью руководителя органа, предоставляющего государственную услугу, или органа, предоставляющего муниципальную услугу, руководителя многофункционального центра при первоначальном отказе в приеме документов, необходимых для предоставления государственной или муниципальной услуги, уведомляется заявитель, а также приносятся извинения за доставленные неудобства».

1.3. Подпункт 3 пункта 5.2.1. Регламента изложить в следующей редакции:

«3. Требование у заявителя документов или информации либо осуществления действий, представление или осуществление которых не предусмотрено нормативными правовыми актами Российской Федерации, нормативными правовыми актами субъектов Российской Федерации, муниципальными правовыми актами для предоставления государственной или муниципальной услуги;».

1.4. Дополнить пункт 5.2.1. Регламента подпунктом 10:

«10. Требование у заявителя при предоставлении государственной или муниципальной услуги документов или информации, отсутствие и (или) недостоверность которых не указывались при первоначальном отказе в приеме документов, необходимых для предоставления государственной или муниципальной услуги, либо в предоставлении государственной или муниципальной услуги, за исключением случаев, предусмотренных подпунктом 4 пункта 2.7.2. настоящего Регламента. В указанном случае досудебное (внесудебное) обжалование заявителем решений и действий (бездействия) многофункционального центра, работника многофункционального центра возможно в случае, если на многофункциональный центр, решения и действия (бездействия) которого обжалуются, возложена функция по предоставлению соответствующих государственных или муниципальных услуг в полном объеме в порядке, определенном частью 1.3 статьи 16 Федерального закона от 27 июля 2010 года № 210-ФЗ «Об организации предоставления государственных и муниципальных услуг».

1.5. Пункт 5.3. Регламента признать утратившим силу.

1.6. Дополнить пункт 5.8. Регламента подпунктами 5.8.4.– 5.8.5.:

«5.8.4. В случае признания жалобы подлежащей удовлетворению в ответе заявителю, в пункте 5.8.2. настоящего Регламента дается информация о действиях, осуществляемых органом, предоставляющим государственную услугу, органом, предоставляющим муниципальную услугу, многофункциональным центром, в целях незамедлительного устранения выявленных нарушений при оказании государственной или муниципальной услуги, а также приносятся извинения за доставленные неудобства и указывается информация о дальнейших действиях, которые необходимо совершить заявителю в целях получения государственной или муниципальной услуги.

5.8.5. В случае признания жалобы не подлежащей удовлетворению в ответе заявителю, указанном в пункте 5.8.2. настоящего Регламента, даются аргументированные разъяснения о причинах принятия решения, а также информация о порядке обжалования принятого решения».

2. Контроль за выполнением настоящего постановления возложить на первого заместителя главы администрации города Пятигорска Бондаренко Олега Николаевича.

3. Настоящее постановление вступает в силу со дня его официального опубликования.

Глава города Пятигорска **А. В. СКРИПНИК**

ПОСТАНОВЛЕНИЕ
администрации города Пятигорска Ставропольского края

21.12.2018 г. Пятигорск № 5063

О внесении изменений в Административный регламент предоставления государственной услуги «Назначение и выплата социального пособия на погребение», утвержденный постановлением администрации города Пятигорска от 30.01.2014 г. № 219

В соответствии с Федеральным законом от 27 июля 2010 года № 210-ФЗ «Об организации предоставления государственных и муниципальных услуг», Уставом муниципального образования города-курорта Пятигорска, -

ПОСТАНОВЛЯЮ:

1. Внести следующие изменения в Административный регламент предоставления государственной услуги «Назначение и выплата социального пособия на погребение», утвержденный постановлением администрации города Пятигорска от 30.01.2014 г. № 219, (далее – Административный регламент):

1.1. Дополнить пункт 2.7 Административного регламента подпунктом 4 в следующей редакции:

«4) представления документов и информации, отсутствие и (или) недостоверность которых не указывались при первоначальном отказе в приеме документов, необходимых для предоставления государственной или муниципальной услуги, либо в предоставлении государственной или муниципальной услуги, за исключением следующих случаев:

а) изменение требований нормативных правовых актов, касающихся предоставления государственной или муниципальной услуги, после первоначальной подачи заявления о предоставлении государственной или муниципальной услуги;

б) наличие ошибок в заявлении о предоставлении государственной или муниципальной услуги и документах, поданных заявителем после первоначального отказа в приеме документов, необходимых для предоставления государственной или муниципальной услуги, либо в предоставлении государственной или муниципальной услуги и не включенных в представленный ранее комплект документов;

в) истечение срока действия документов или изменение информации после первоначального отказа в приеме документов, необходимых для предоставления государственной или муниципальной услуги, либо в предоставлении государственной или муниципальной услуги;

г) выявление документально подтвержденного факта (признаков) ошибочного или противоправного действия (бездействия) должностного лица органа, предоставляющего государственную услугу, или органа, предоставляющего муниципальную услугу, государственного или муниципального служащего, работника многофункционального центра, при первоначальном отказе в приеме документов, необходимых для предоставления государственной или муниципальной услуги, либо в предоставлении государственной или муниципальной услуги, о чем в письменном виде за подписью руководителя органа, предоставляющего государственную услугу, или органа, предоставляющего муниципальную услугу, руководителя многофункционального центра при первоначальном отказе в приеме документов, необходимых для предоставления государственной или муниципальной услуги, уведомляется заявитель, а также приносятся извинения за доставленные неудобства».

1.2. Исключить фразу из пункта 2.7 административного регламента:

«отделениями ОАО «Сбербанк России» (далее – кредитная организа-ция) (в целях перечисления назначенного социального пособия на погребение на счет получателя).»

1.3. Изложить пункт 3 пункта 5.2.1 Административного регламента в следующей редакции:

«требование у заявителя документов или информации либо осуществления действий, представление или осуществление которых не предусмотрено нормативными правовыми актами Российской Федерации, нормативными правовыми актами субъектов Российской Федерации, муниципальными правовыми актами для предоставления государственной или муниципальной услуги»;

1.4. Дополнить пункт 5.7 Административного регламента подпунктами 5.7.3 – 5.7.4 следующего содержания:

«5.7.3. В случае признания жалобы подлежащей удовлетворению в ответе заявителю, в пункте 5.7.2 настоящего Административного регламента дается информация о действиях Управления, МБУ «МФЦ» в целях незамедлительного устранения выявленных нарушений при оказании государственной или муниципальной услуги, а также приносятся извинения за предоставленные неудобства и указывается информация о дальнейших действиях, которые необходимо совершить заявителю в целях получения государственной или муниципальной услуги.

5.7.4. В случае признания жалобы не подлежащей удовлетворению в ответе заявителю, указанном в пункте 5.7.2 настоящего Административного регламента, даются аргументированные разъяснения о причинах принятого решения, а также информация о порядке обжалования принятого решения».

2. Контроль за выполнением настоящего постановления возложить на заместителя главы администрации города Пятигорска Плесникову И.Т.

3. Настоящее постановление вступает в силу со дня его официального опубликования.

Глава города Пятигорска **А. В. СКРИПНИК**

(Продолжение на 13-й стр.)

ПОСТАНОВЛЕНИЕ
администрации города Пятигорска Ставропольского края

21.12.2018 г. Пятигорск № 5077

О внесении изменений в муниципальную программу города-курорта Пятигорска «Безопасный Пятигорск», утвержденную постановлением администрации города Пятигорска от 04.09.2017 № 3735 «Об утверждении муниципальной программы «Безопасный Пятигорск»»

В соответствии со ст. 179 Бюджетного кодекса Российской Федерации, Порядком разработки, реализации и оценки эффективности муниципальных программ города-курорта Пятигорска, утверждённым постановлением администрации города Пятигорска от 08.10.2018 № 3899,

ПОСТАНОВЛЯЮ:

1. Внести в муниципальную программу города-курорта Пятигорска «Безопасный Пятигорск», утвержденную постановлением администрации города Пятигорска от 04.09.2017 № 3735 «Об утверждении муниципальной программы города-курорта Пятигорска «Безопасный Пятигорск»» (далее – Программа), с учетом ранее внесенных изменений постановлением администрации города Пятигорска от 28.03.2018 № 992, следующие изменения:

1.1. В паспорте Программы строку «Объемы и источники финансового обеспечения программы» изложить в следующей редакции:

«Объемы и источники финансового обеспечения программы	Объем финансового обеспечения программы составит 159 539,15 тыс. рублей, в том числе по источникам финансового обеспечения: Бюджет города-курорта Пятигорска — 159 539,15 тыс. рублей, в том числе по годам: 2018 год – 35 729,95 тыс. рублей; 2019 год – 30952,30 тыс. рублей; 2020 год – 30952,30 тыс. рублей; 2021 год – 30952,30 тыс. рублей; 2022 год – 30952,30 тыс. рублей. Средства краевого бюджета — 962, 50 тыс. рублей, в том числе по годам: 2018 год – 962, 50 тыс. рублей; 2019 год – 0,00 тыс. рублей; 2020 год – 0,00 тыс. рублей; 2021 год – 0,00 тыс. рублей. 2022 год – 0,00 тыс. рублей. Средства местного бюджета, в том числе по годам: 2018 год – 34 767,45 тыс. рублей; 2019 год – 30952,30 тыс. рублей; 2020 год – 30952,30 тыс. рублей; 2021 год – 30952,30 тыс. рублей. 2022 год – 30952,30 тыс. рублей».

1.2. В паспорте Программы Раздел 2. Приоритеты политики города-курорта Пятигорска в сфере реализации программы, цели программы и описание ожидаемых конечных результатов реализации программы после абзаца восемнадцатого дополнить абзацем следующего содержания:

«Сведения о весовых коэффициентах, присвоенных целям Программы, задачам подпрограмм, приведены в приложении 4 к Программе».

1.3. В паспорте подпрограммы 1 «Построение и развитие АПК «Безопасный город», обеспечение безопасности жизнедеятельности населения, обеспечение пожарной безопасности муниципальных учреждений, профилактика терроризма, профилактика правонарушений в городе-курорте Пятигорске» Программы строку «Объемы и источники финансового обеспечения подпрограммы 1» изложить в следующей редакции:

«Объемы и источники финансового обеспечения подпрограммы 1	Объем финансового обеспечения подпрограммы 1 составит 119 903,46 тыс. рублей, в том числе по источникам финансового обеспечения: Бюджет города-курорта Пятигорска 119 903,46 тыс. рублей, в том числе: 2018 год — 26 771,86 тыс. рублей; 2019 год — 23282,90 тыс. рублей; 2020 год — 23282,90 тыс. рублей; 2021 год — 23282,90 тыс. рублей; 2022 год — 23282,90 тыс. рублей» Средства краевого бюджета — 962, 50 тыс. рублей, в том числе по годам: 2018 год — 962, 50 тыс. рублей; 2019 год – 0,00 тыс. рублей; 2020 год – 0,00 тыс. рублей; 2021 год – 0,00 тыс. рублей. 2022 год – 0,00 тыс. рублей. Средства местного бюджета, в том числе по годам: 2018 год — 25 809,36 тыс. рублей; 2019 год — 23282,90 тыс. рублей; 2020 год — 23282,90 тыс. рублей; 2021 год — 23282,90 тыс. рублей; 2022 год — 23282,90 тыс. рублей».

1.4. В паспорте подпрограммы 3 «Поддержка казачества в городе-курорте Пятигорске» Программы строку «Объемы и источники финансового обеспечения подпрограммы 3» изложить в следующей редакции:

«Объемы и источники финансового обеспечения подпрограммы 3	Объем финансового обеспечения подпрограммы 3 составит 1000,00 тыс. рублей, в том числе по источникам финансового обеспечения: Бюджет города-курорта Пятигорска 1000,00 тыс. рублей, в том числе: 2018 год – 1000,00 тыс. рублей; 2019 год – 0,00 тыс. рублей; 2020 год – 0,00 тыс. рублей; 2021 год – 0,00 тыс. рублей; 2022 год – 0,00 тыс. рублей» Средства местного бюджета, в том числе по годам: 2018 год – 1000,00 тыс. рублей; 2019 год – 0,00 тыс. рублей; 2020 год – 0,00 тыс. рублей; 2021 год – 0,00 тыс. рублей; 2022 год – 0,00 тыс. рублей».

2. Приложение 2 к Программе «Объемы и источники финансового обеспечения муниципальной программы «Безопасный Пятигорск» изложить в редакции согласно приложению 1 к настоящему постановлению.

3. В приложении 3 к Программе «Перечень основных мероприятий подпрограмм программы «Безопасный Пятигорск»» пункт 1.3. изложить в следующей редакции:

«	1.3	Основное мероприятие «Профилактика терроризма и правонарушений в городе-курорте Пятигорске »	МУ «Управление общественной безопасности администрации города Пятигорска»; администрация города Пяти-горска; МУ «Управление образования администрации города Пятигорска»; МУ «Управление культуры администрации города Пятигорска»; МУ «Комитет по физической культуре и спорту администрации города Пятигорска»; МУ «Управление архитектуры, строительства и жилищно-коммунального хозяйства администрации города Пятигорска»; МУ «Управление социальной поддержки администрации города Пятигорска».	2018	2022	Показатель № 1.3.1-1.3.8 в таблице Приложение 1 к муниципальной программе города-курорта Пятигорска «Безопасный Пятигорск»	».

4. В приложении 3 к Программе «Перечень основных мероприятий подпрограмм программы «Безопасный Пятигорск»» пункт 3.2 изложить в следующей редакции:

«	3.2	Основное мероприятие «Мероприятия по развитию военно-патриотического воспитания казачьей молодежи в г. Пятигорске, по развитию духовно-культурных основ казачества, развитию образования с использованием культурно-исторических традиций казачества».	МУ «Управление образования администрации города Пятигорска»; МУ «Управление культуры администрации города Пятигорска»; МУ «Комитет по физической культуре и спорту администрации города Пятигорска»; казачьи общества, осуществляющие свою деятельность на территории города-курорта Пятигорска (по согласованию).	2018	2022	Показатель № 3.1.2 в таблице Приложение 1 к муниципальной программе города-курорта Пятигорска «Безопасный Пятигорск»	».

5. Дополнить Программу приложением 4 «Сведения о весовых коэффициентах, присвоенных целям муниципальной программы «Безопасный Пятигорск», задачам подпрограмм муниципальной программы «Безопасный Пятигорск» согласно приложению 2 к настоящему постановлению.

6. Контроль за выполнением настоящего постановления возложить на заместителя главы администрации города Пятигорска Фисенко В. М.

7. Настоящее постановление вступает в силу со дня его официального опубликования.

Глава города Пятигорска А. В. СКРИПНИК

Приложение 1
к постановлению администрации города Пятигорска
от 21.12.2018 г № 5077
Приложение 2
к муниципальной программе города-курорта Пятигорска

ОБЪЕМЫ
и источники финансового обеспечения муниципальной программы «Безопасный Пятигорск»

N п/п	Наименование Программы, подпрограммы программы, основного мероприятия подпрограммы программы	Источники финансового обеспечения по ответственному исполнителю, соисполнителю программы, подпрограммы программы, основному мероприятию подпрограммы программы	Объемы финансового обеспечения по годам (тыс. руб.)				
			2018 г.	2019 г.	2020 г.	2021 г.	2022 г.
1	2	3	4	5	6	7	8
1.	Программа, всего	бюджет города-курорта Пятигорска, в т.ч.	35729,95	30952,30	30952,30	30952,30	30952,30
		средства бюджета Ставропольского края (далее – краевой бюджет) в т.ч. предусмотренные:	962,50	0,00	0,00	0,00	0,00
		ответственному исполнителю — МУ «Управление общественной безопасности администрации города Пятигорска»	962,50	0,00	0,00	0,00	0,00
		средства местного бюджета в т.ч. предусмотренные:	34 767,45	30952,30	30952,30	30952,30	30952,30
		ответственному исполнителю — МУ «Управление общественной безопасности администрации города Пятигорска»	25766,48	22936,16	22936,16	22936,16	22936,16
		соисполнителю — Администрации города Пятигорска	1 586,00	1036,00	1036,00	1036,00	1036,00
		соисполнителю — МУ «Управление образования администрации города Пятигорска»	5 805,94	5582,04	5582,04	5582,04	5582,04
		соисполнителю – МУ «Управление культуры администрации города Пятигорска»	1141,17	1141,17	1141,17	1141,17	1141,17
		соисполнителю — МУ «Управление социальной поддержки населения администрации города Пятигорска»	0,00	0,00	0,00	0,00	0,00
		соисполнителю — МУ «Комитет по физической культуре и спорту администрации г. Пятигорска»	467,86	256,94	256,94	256,94	256,94
		соисполнителю — МУ «Управление архитектуры, строительства и жилищно-коммунального хозяйства администрации города Пятигорска»	0,00	0,00	0,00	0,00	0,00
		соисполнителю — МУ «Управление имущественных отношений администрации города Пятигорска»	0,00	0,00	0,00	0,00	0,00
2.	Подпрограмма 1 «Построение и развитие АПК «Безопасный город», обеспечение безопасности жизнедеятельности населения, обеспечение пожарной безопасности муниципальных учреждений, профилактика терроризма, профилактика правонарушений в городе-курорте Пятигорске», всего	Бюджет города-курорта Пятигорска, в т.ч.	26771,86	23282,90	23282,90	23282,90	23282,90
		средства бюджета Ставропольского края (далее – краевой бюджет) в т.ч. предусмотренные:	962,50	0,00	0,00	0,00	0,00
		ответственному исполнителю — МУ «Управление общественной безопасности администрации города Пятигорска»	962,50	0,00	0,00	0,00	0,00
		средства местного бюджета в т.ч. предусмотренные:	25 809,36	23282,90	23282,90	23282,90	23282,90
		ответственному исполнителю — МУ «Управление общественной безопасности администрации города Пятигорска»	16 848,38	15306,76	15306,76	15306,76	15306,76
		соисполнителю — Администрации города Пятигорска	1 586,00	1036,00	1036,00	1036,00	1036,00
		соисполнителю — МУ «Управление образования администрации города Пятигорска»	5 805,94	5 582,04	5 582,04	5 582,04	5 582,04
		соисполнителю — МУ «Управление культуры администрации города Пятигорска»	1101,17	1101,17	1101,17	1101,17	1101,17
		соисполнителю — МУ «Управление социальной поддержки населения администрации города Пятигорска»	0,00	0,00	0,00	0,00	0,00
		соисполнителю — МУ «Комитет по физической культуре и спорту администрации г. Пятигорска»	467,86	256,94	256,94	256,94	256,94
		соисполнителю — МУ «Управление архитектуры, строительства и жилищно-коммунального хозяйства администрации города Пятигорска»	0,00	0,00	0,00	0,00	0,00
		соисполнителю МУ «Управление имущественных отношений администрации города Пятигорска»	0,00	0,00	0,00	0,00	0,00
	в том числе следующие основные мероприятия подпрограммы 1:						
2.1	основное мероприятие «Построение и развитие АПК «Безопасный город»	бюджет города-курорта Пятигорска, в т.ч.	1 100,80	393,60	393,60	393,60	393,60
		средства местного бюджета в т.ч. предусмотренные:	1 100,80	393,60	393,60	393,60	393,60
		ответственному исполнителю — МУ «Управление общественной безопасности администрации города Пятигорска»	1 100,80	393,60	393,60	393,60	393,60
2.2	основное мероприятие «Обеспечение безопасности жизнедеятельности населения и обеспечение пожарной безопасности муниципальных учреждений»	бюджет города-курорта Пятигорска, в т.ч.	20 287,14	18551,20	18551,20	18551,20	18551,20
		средства местного бюджета в т.ч. предусмотренные:	20 287,14	18551,20	18551,20	18551,20	18551,20
		ответственному исполнителю — МУ «Управление общественной безопасности администрации города Пятигорска»	15 640,64	14913,16	14913,16	14913,16	14913,16
		соисполнителю — Администрации города Пятигорска	652,40	102,40	102,40	102,40	102,40
		соисполнителю — МУ «Управление образования администрации города Пятигорска»	3 209,18	2 959,29	2 959,29	2 959,29	2 959,29
		соисполнителю – МУ «Управление культуры администрации города Пятигорска»	330,20	332,55	332,55	332,55	332,55
		соисполнителю — МУ «Комитет по физической культуре и спорту администрации города Пятигорска»	454,72	243,79	243,79	243,79	243,79
		соисполнителю — МУ «Управление архитектуры, строительства и жилищно-коммунального хозяйства администрации города Пятигорска»	0,00	0,00	0,00	0,00	0,00
		соисполнителю — МУ «Управление имущественных отношений администрации города Пятигорска»	0,00	0,00	0,00	0,00	0,00
2.3	основное мероприятие «Профилактика терроризма и правонарушений в городе-курорте Пятигорске»	бюджет города-курорта Пятигорска, в т.ч.	5 383,92	4338,10	4338,10	4338,10	4338,10
		средства краевого бюджета, в т.ч. предусмотренные:	962,50	0,00	0,00	0,00	0,00
		ответственному исполнителю — МУ «Управление общественной безопасности администрации города Пятигорска»	962,50	0,00	0,00	0,00	0,00
		средства местного бюджета в т.ч. предусмотренные:	4421,42	4338,10	4338,10	4338,10	4338,10
		ответственному исполнителю — МУ «Управление общественной безопасности администрации города Пятигорска»	106,95	0,00	0,00	0,00	0,00
		соисполнителю — Администрации города Пятигорска	933,60	933,60	933,60	933,60	933,60
		соисполнителю — МУ «Управление образования администрации города Пятигорска»	2 596,76	2622,74	2622,74	2622,74	2622,74
		соисполнителю — МУ «Управление культуры администрации города Пятигорска»	770,97	768,62	768,62	768,62	768,62
		соисполнителю — МУ «Комитет по физической культуре и спорту администрации города Пятигорска»	13,14	13,14	13,14	13,14	13,14
		соисполнителю — МУ «Управление архитектуры, строительства и жилищно-коммунального хозяйства администрации города Пятигорска»	0,00	0,00	0,00	0,00	0,00
		соисполнителю — МУ «Управление социальной поддержки населения администрации города Пятигорска»	0,00	0,00	0,00	0,00	0,00
3.	Подпрограмма 2 «Укрепление межнациональных отношений и повышение противодействия проявлениям экстремизма в городе-курорте Пятигорске», всего	бюджет города-курорта Пятигорска, в т.ч.	40,00	40,00	40,00	40,00	40,00
		средства местного бюджета в т.ч. предусмотренные:	40,00	40,00	40,00	40,00	40,00
		соисполнителю — Администрации города Пятигорска	0,00	0,00	0,00	0,00	0,00
		соисполнителю — МУ «Управление образования администрации города Пятигорска»	0,00	0,00	0,00	0,00	0,00
		соисполнителю — МУ «Управление культуры администрации города Пятигорска»	40,00	40,00	40,00	40,00	40,00
		соисполнителю — МУ «Комитет по физической культуре и спорту администрации города. Пятигорска»	0,00	0,00	0,00	0,00	0,00
3.1	основное мероприятие «Гармонизация межнациональных отношений в городе-курорте Пятигорске»	бюджет города-курорта Пятигорска, в т.ч.	40,00	40,00	40,00	40,00	40,00
		средства местного бюджета, в т.ч. предусмотренные:	40,00	40,00	40,00	40,00	40,00
		соисполнителю — Администрации города Пятигорска	0,00	0,00	0,00	0,00	0,00
		соисполнителю — МУ «Управление образования администрации города Пятигорска»	0,00	0,00	0,00	0,00	0,00
		соисполнителю — МУ «Управление культуры администрации города Пятигорска»	40,00	40,00	40,00	40,00	40,00
		соисполнителю — МУ «Комитет по физической культуре и спорту администрации города Пятигорска»	0,00	0,00	0,00	0,00	0,00
		соисполнителю — МУ «Управление архитектуры, строительства и жилищно-коммунального хозяйства администрации города Пятигорска»	0,00	0,00	0,00	0,00	0,00
3.2	основное мероприятие «Мероприятия по развитию у подрастающего поколения уважительного отношения ко всем этносам и религиям, воспитанию патриотизма, формированию культуры мира в молодежной среде»	бюджет города-курорта Пятигорска, в т.ч.	0,00	0,00	0,00	0,00	0,00
		средства местного бюджета в т.ч. предусмотренные:	0,00	0,00	0,00	0,00	0,00
		соисполнителю — администрации города Пятигорска	0,00	0,00	0,00	0,00	0,00
		соисполнителю — МУ «Управление образования администрации города Пятигорска»	0,00	0,00	0,00	0,00	0,00
		соисполнителю — МУ «Управление культуры администрации города Пятигорска»	0,00	0,00	0,00	0,00	0,00
		соисполнителю — МУ «Комитет по физической культуре и спорту администрации города Пятигорска»	0,00	0,00	0,00	0,00	0,00
4.	Подпрограмма 3 «Поддержка казачества в городе-курорте Пятигорске», всего	бюджет города-курорта Пятигорска, в т.ч.	1 000,00	0,00	0,00	0,00	0,00
		средства местного бюджета в т.ч. предусмотренные:	1 000,00	0,00	0,00	0,00	0,00
		ответственному исполнителю — МУ «Управление общественной безопасности администрации города Пятигорска»	1 000,00	0,00	0,00	0,00	0,00
		соисполнителю — МУ «Управление образования администрации города Пятигорска»	0,00	0,00	0,00	0,00	0,00
		соисполнителю — МУ «Управление культуры администрации города Пятигорска»	0,00	0,00	0,00	0,00	0,00
		соисполнителю — МУ «Комитет по физической культуре и спорту администрации г. Пятигорска»	0,00	0,00	0,00	0,00	0,00
4.1	основное мероприятие «Поддержка казачьих обществ, осуществляющих свою деятельность на территории города-курорта Пятигорска»	бюджет города-курорта Пятигорска, в т.ч.	1 000,00	0,00	0,00	0,00	0,00
		средства местного бюджета в т.ч. предусмотренные:	1 000,00	0,00	0,00	0,00	0,00
		ответственному исполнителю — МУ «Управление общественной безопасности администрации города Пятигорска»	1 000,00	0,00	0,00	0,00	0,00
4.2	основное мероприятие «Мероприятия по развитию, военно-патриотического воспитания казачьей молодежи в г. Пятигорске, по развитию духовно-культурных основ казачества, развитию образования с использованием культурно-исторических традиции казачества»	бюджет города-курорта Пятигорска, в т.ч.	0,00	0,00	0,00	0,00	0,00
		средства местного бюджета в т.ч. предусмотренные:	0,00	0,00	0,00	0,00	0,00
		соисполнителю — МУ «Управление образования администрации города Пятигорска»	0,00	0,00	0,00	0,00	0,00
		соисполнителю — МУ «Управление культуры администрации города Пятигорска»	0,00	0,00	0,00	0,00	0,00
		соисполнителю — МУ «Комитет по физической культуре и спорту администрации города Пятигорска»	0,00	0,00	0,00	0,00	0,00
5.	Подпрограмма 4 «Обеспечение реализации муниципальной программы города-курорта Пятигорска «Безопасный Пятигорск» и общепрограммные мероприятия», всего		7 918,09	7629,40	7629,40	7629,40	7629,40
5.1	основное мероприятие «Обеспечение реализации Программы»	бюджет города-курорта Пятигорска, в т.ч.:	7 918,09	7629,40	7629,40	7629,40	7629,40
		средства местного бюджета в т.ч. предусмотренные:	7 918,09	7629,40	7629,40	7629,40	7629,40
		ответственному исполнителю – МУ «Управление общественной безопасности администрации города Пятигорска»	7 918,09	7629,40	7629,40	7629,40	7629,40

Заместитель главы администрации города Пятигорска, управляющий делами администрации города Пятигорска С. П. ФОМЕНКО

Приложение 2
к постановлению администрации города Пятигорска
от 21.12.2018 г № 5077
Приложение 4
к муниципальной программе города-курорта Пятигорска

Сведения
о весовых коэффициентах, присвоенных целям муниципальной программы «Безопасный Пятигорск», задачам подпрограмм муниципальной программы «Безопасный Пятигорск»

№ п/п	Цели Программы и задачи подпрограмм	Значения весовых коэффициентов, присвоенных целям Программы и задачам подпрограмм по годам				
		2018	2019	2020	2021	2022
1.	Цель Программы «Создание благоприятных условий для обеспечения безопасности населения и объектов на территории города-курорта Пятигорска, защиты населения и территорий города от чрезвычайных ситуаций природного и техногенного характера»	0,4	0,4	0,4	0,4	0,4
2.	Цель 2 Программы «Укрепление межнациональных отношений и противодействие проявлениям экстремизма на территории города-курорта Пятигорска»	0,3	0,3	0,3	0,3	0,3
3	Цель 3 Программы «Сохранение и развитие традиционной казачьей культуры и казачьего образования в городе-курорте Пятигорске»	0,3	0,3	0,3	0,3	0,3
Подпрограмма 1 «Построение и развитие АПК «Безопасный город», обеспечение безопасности жизнедеятельности населения, обеспечение пожарной безопасности муниципальных учреждений, профилактика терроризма, профилактика правонарушений в городе-курорте Пятигорске» (далее — Подпрограмма 1)						
1.1.	Задача 1 подпрограммы 1 Программы «Обеспечение развития комплексной системы предупреждения и ликвидации чрезвычайных ситуаций»	0,2	0,2	0,2	0,2	0,2
1.2.	Задача 2 подпрограммы 1 Программы «Повышение безопасности и защищенности населения и территории города-курорта Пятигорска, повышение уровня пожарной безопасности муниципальных учреждений города Пятигорска»	0,3	0,3	0,3	0,3	0,3
1.3.	Задача 3 подпрограммы 1 Программы «Создание условий для организации и обеспечения охраны в муниципальных учреждениях города-курорта Пятигорска»	0,2	0,2	0,2	0,2	0,2
1.4.	Задача 4 подпрограммы 1 Программы «Совершенствование системы профилактики правонарушений, предупреждения террористической и экстремистской деятельности, повышение бдительности жителей города»	0,3	0,3	0,3	0,3	0,3
Подпрограмма 2 «Укрепление межнациональных отношений и повышение противодействия проявлениям экстремизма в городе-курорте Пятигорске» (далее — Подпрограмма 2)						
2.1.	Задача 1 подпрограммы 2 Программы «Формирование условий для продуктивного взаимодействия межнационального сообщества города-курорта Пятигорска»	0,5	0,5	0,5	0,5	0,5
2.2	Задача 2 подпрограммы 2 Программы «Формирование у подрастающего поколения уважительного отношения ко всем этносам и религиям, воспитанию патриотизма, формированию культуры мира в молодежной среде»	0,5	0,5	0,5	0,5	0,5
Подпрограмма 3 «Поддержка казачества в городе-курорте Пятигорске» (далее — Подпрограмма 3)						
3.1.	Задача 1 подпрограммы 3 Программы «Создание условий для привлечения членов казачьих обществ к несению службы по охране общественного порядка, обеспечению экологической и пожарной безопасности, борьбе с терроризмом в соответствии с федеральным законодательством и законодательством Ставропольского края»	0,6	0,6	0,6	0,6	0,6
3.2.	Задача 2 подпрограммы 3 «Содействие казачьим обществам, иным добровольным объединениям казаков в деятельности по возрождению и укреплению культурных, духовных и нравственных основ казачества в городе-курорте Пятигорске, создание условий для участия казачьей молодежи города-курорта Пятигорска в мероприятиях военно-патриотической направленности — спортивных играх, конкурсах и соревнованиях»	0,4	0,4	0,4	0,4	0,4

Заместитель главы администрации города Пятигорска, управляющий делами администрации города Пятигорска С. П. ФОМЕНКО

ПОСТАНОВЛЕНИЕ
администрации города Пятигорска Ставропольского края

21.12.2018 г. Пятигорск № 5076

О внесении изменений в муниципальную программу города-курорта Пятигорска «Развитие транспортной системы и обеспечение безопасности дорожного движения», утвержденную постановлением администрации города Пятигорска от 24.08.2017 № 3537 (о признании утратившим силу постановление администрации города Пятигорска от 22.02.2018 № 552)

В соответствии со ст. 179 Бюджетного кодекса Российской Федерации, постановлением администрации города Пятигорска от 08.10.2018 № 3899 «Об утверждении Порядка разработки, реализации и оценки эффективности муниципальных программ города-курорта Пятигорска», постановлением администрации города Пятигорска от 12.11.2013 № 4193 «Об утверждении Перечня муниципальных программ города-курорта Пятигорска, планируемых к разработке» и Уставом муниципального образования города-курорта Пятигорска,-

ПОСТАНОВЛЯЮ:

1. Внести изменение в постановление администрации города Пятигорска от 24.08.2017 № 3537 «Об утверждении муниципальной программы города-курорта Пятигорска «Развитие транспортной системы и обеспечение безопасности дорожного движения»; о признании утратившими силу постановления администрации города Пятигорска от 25.12.2013 г. № 4819; от 15.12.2014 г. № 4882; от 17.03.2015 г. № 1110; от 24.12.2015 г. № 5899; от 31.03.2016 г. № 1029; от 23.12.2016 г. № 5189», изложив преамбулу в следующей редакции:

«В соответствии со ст. 179 Бюджетного кодекса Российской Федерации, постановлением администрации города Пятигорска от 08.10.2018 № 3899 «Об утверждении Порядка разработки, реализации и оценки эффективности муниципальных программ города-курорта Пятигорска», постановлением администрации города Пятигорска от 12.11.2013 № 4193 «Об утверждении Перечня муниципальных программ города-курорта Пятигорска, планируемых к разработке» и Уставом муниципального образования города-курорта Пятигорска,-».

2. Внести изменения в муниципальную программу города-курорта Пятигорска «Развитие транспортной системы и обеспечение безопасности дорожного движения», утвержденную постановлением администрации города Пятигорска от 24.08.2017 № 3537, изложив ее в редакции согласно приложению к настоящему постановлению.

3. Признать утратившим силу постановление администрации города Пятигорска от 22.02.2018 № 552 «О внесении изменений в муниципальную программу города-курорта Пятигорска «Развитие транспортной системы и обеспечение безопасности дорожного движения», утвержденную постановлением администрации города Пятигорска от 24.08.2017 № 3537».

4. Контроль за выполнением настоящего постановления возложить на первого заместителя главы администрации города Пятигорска Бондаренко Олега Николаевича.

5. Настоящее постановление вступает в силу со дня его официального опубликования.

Глава города Пятигорска А. В. СКРИПНИК

Приложение
к постановлению администрации города Пятигорска от 21.12.2018 г. № 5076
Муниципальная программа города-курорта Пятигорска
«Развитие транспортной системы и обеспечение
безопасности дорожного движения» (далее – программа)
Паспорт программы

Наименование программы	«Развитие транспортной системы и обеспечение безопасности дорожного движения»
Ответственный исполнитель программы	Муниципальное учреждение «Управление архитектуры, строительства и жилищно-коммунального хозяйства администрации города Пятигорска»
Соисполнители программы	Администрация города Пятигорска Муниципальное учреждение «Управление образования администрации города Пятигорска»
Участники программы	Муниципальное учреждение «Управление имущественных отношений администрации города Пятигорска»; Муниципальное бюджетное учреждение «Управление капитального строительства»; юридические лица и индивидуальные предприниматели (по согласованию); физические лица (по согласованию)
Подпрограммы программы	1. «Строительство, реконструкция и модернизация улично-дорожной сети в городе-курорте Пятигорске». 2. «Ремонт и содержание покрытия дорог, тротуаров, путепроводов, мостов, подвесных пешеходных и подземных переходов в городе-курорте Пятигорске». 3. «Ремонт, сооружение, восстановление, очистка и содержание ливневых канализаций в городе-курорте Пятигорске». 4. «Диагностика, обследование, паспортизация и изготовление технических планов автомобильных дорог (улиц) местного значения». 5. «Повышение безопасности дорожного движения в городе-курорте Пятигорске». 6. «Организация транспортных перевозок в городе-курорте Пятигорске». 7. «Обеспечение реализации программы и общепрограммные мероприятия».
Цели программы	Модернизация улично-дорожной сети города-курорта Пятигорска и увеличение ее пропускной способности; осуществление круглогодичного, бесперебойного и безопасного движения автомобильного транспорта и улучшение уровня обслуживания пользователей; повышение устойчивости ливневой системы города-курорта Пятигорска; совершенствование системы управления объектами улично-дорожной сети; обеспечение безопасности дорожного движения в городе-курорте Пятигорске; развитие системы транспортных перевозок в городе-курорте Пятигорске и повышение доступности услуг транспортного комплекса

(Продолжение на 14-й стр.)

Индикаторы достижения целей программы	Доля протяженности автомобильных дорог (улиц) общего пользования местного значения, не отвечающих нормативным требованиям, в общей протяженности автомобильных дорог (улиц) общего пользования местного значения; доля протяженности автомобильных дорог (улиц) местного значения города-курорта Пятигорска, улучшивших свое техническое состояние по отношению к общей протяженности дорог (улиц) местного значения; доля ливневых систем, прошедших ремонтные и восстановительные работы (ремонт, сооружение, восстановление, очистка и содержание), по отношению к общему количеству магистральных ливневых систем в городе-курорте Пятигорске; доля автомобильных дорог (улиц) местного значения, по которым осуществлено изготовление технических планов автомобильных дорог общего пользования местного значения (диагностика, обследование и паспортизация) от общей потребности; доля дорожно-транспортных происшествий к общему количеству зарегистрированных транспортных средств по городу-курорту Пятигорску; доля выбытий по техническим неисправностям подвижного состава, предназначенного для передвижения по автомобильным дорогам в городе-курорте Пятигорске; доля выбытий по техническим неисправностям подвижного состава, предназначенного для передвижения по рельсовым путям в городе-курорте Пятигорске
Сроки реализации программы	2018 – 2022 годы
Объемы и источники финансового обеспечения программы	Объем финансового обеспечения программы составит 479 576,88 тыс. рублей, в том числе по годам: 2018 год – 147 662,56 тыс. рублей; 2019 год – 176 837,53 тыс. рублей; 2020 год – 50 614,03 тыс. рублей; 2021 год – 52 231,38 тыс. рублей; 2022 год – 52 231,38 тыс. рублей. в том числе: за счет средств бюджета города-курорта Пятигорска – 479 576,88 тыс. рублей, из них по годам: 2018 г. – 147 662,56 тыс. рублей, в том числе: 92 301,14 тыс. рублей – за счет средств, поступающих из бюджета Ставропольского края; 2019 год – 176 837,53 тыс. рублей, в том числе: 127 315,76 тыс. рублей – за счет средств, поступающих из бюджета Ставропольского края; 2020 год – 50 614,03 тыс. рублей; 2021 год – 52 231,38 тыс. рублей; 2022 год – 52 231,38 тыс. рублей
Ожидаемые конечные результаты реализации программы	Достижение значений индикаторов, установленных в приложении 1: доля протяженности автомобильных дорог (улиц) общего пользования местного значения, не отвечающих нормативным требованиям, в общей протяженности автомобильных дорог (улиц) общего пользования местного значения; доля протяженности автомобильных дорог (улиц) местного значения города-курорта Пятигорска, улучшивших свое техническое состояние по отношению к общей протяженности дорог (улиц) местного значения; доля ливневых систем, прошедших ремонтные и восстановительные работы (ремонт, сооружение, восстановление, очистка и содержание), по отношению к общему количеству магистральных ливневых систем в городе-курорте Пятигорске; доля автомобильных дорог (улиц) местного значения, по которым осуществлено изготовление технических планов автомобильных дорог общего пользования местного значения (диагностика, обследование и паспортизация) от общей потребности; доля дорожно-транспортных происшествий к общему количеству зарегистрированных транспортных средств по городу-курорту Пятигорску; доля выбытий по техническим неисправностям подвижного состава, предназначенного для передвижения по автомобильным дорогам в городе-курорте Пятигорске; доля выбытий по техническим неисправностям подвижного состава, предназначенного для передвижения по рельсовым путям в городе-курорте Пятигорске

Раздел 1. Характеристика текущего состояния сферы реализации программы, в том числе формулировка основных проблем в указанной сфере и прогноз ее развития

Программа разработана в соответствии с требованиями Порядка разработки, реализации и оценки эффективности муниципальных программ города-курорта Пятигорска, утвержденным постановлением администрации города Пятигорска, от 08.10.2018 № 3899.

Одной из важнейших целей социально-экономического развития города-курорта Пятигорска является создание благоприятных условий для обеспечения потребностей населения города-курорта Пятигорска в комфортном проживании на территории муниципального образования города-курорта Пятигорска, в том числе путем обеспечения содержания, строительства, реконструкции и ремонта улично-дорожной сети города-курорта Пятигорска.

Ежегодный годовой прирост автомобильного парка составляет не менее 10%, в связи с этим растет объем производимых грузовых и пассажирских перевозок, соответственно растет и интенсивность автомобильного движения и дорожно-транспортных происшествий.

Основными причинами возникновения отклонений в нормативном состоянии дорог (улиц) местного значения от нормативных требований являются:

— истечение сроков службы дорожных покрытий;

— высокая грузонапряженность и интенсивность движения, разнообразие транспортных средств;

— наличие под проезжей частью и тротуарами различных инженерных коммуникаций, имеющих высокую степень износа (большое количество вскрытий существенно влияет на срок службы дорожного покрытия);

— рельсовые пути, расположенные на городских улицах (воздействие трамвайного движения на примыкающее к путям дорожное покрытие вызывает специфические деформации покрытия);

— ежегодная, на протяжении многих лет, нехватка денежных средств для содержания объектов улично-дорожной сети, выполнения их капитального и текущего ремонта.

В последние годы в городе-курорте Пятигорске дорожное хозяйство имеет высокий уровень физического и экономического износа, что способствует снижению уровня безопасности дорожного движения, инвестиционной и туристической привлекательности города-курорта Пятигорска.

В настоящее время существующая улично-дорожная сеть в городе-курорте Пятигорске не способна обеспечить бесперебойный, безопасный и эффективный пропуск возрастающих транспортных потоков.

Общая протяженность улично-дорожной сети города-курорта Пятигорска составляет 419,9 км, при этом более 340 км улично-дорожной сети не соответствуют требованиям к эксплуатационному состоянию автомобильных дорог, улиц и дорог городов и других населенных пунктов, утвержденным Приказом Росстандарта от 26.09.2017 № 1245-ст «ГОСТ Р 50597-2017. Национальный стандарт Российской Федерации. Дороги автомобильные и улицы. Требования к эксплуатационному состоянию, допустимому по условиям обеспечения безопасности дорожного движения. Методы контроля».

В целях приведения улично-дорожной сети в соответствие нормативным требованиям в рамках выполнения мероприятий по строительству и реконструкции улично-дорожной сети необходимо выполнение комплекса работ по строительству, замене и (или) восстановлению конструктивных элементов автомобильных дорог, дорожных сооружений и (или) их частей, выполнение которых осуществляется в пределах установленных допустимых значений и технических характеристик класса и категории автомобильных дорог и при выполнении которых затрагиваются конструктивные и иные характеристики надежности и безопасности автомобильных дорог, изменяются границы полосы отвода автомобильных дорог, класс и (или) категорийность автомобильных дорог.

Одной из важнейших задач обеспечения долговечности и надежности автомобильных дорог (улиц) и сооружений на них, повышения безопасности движения и экологической безопасности объектов, эффективности обслуживания пользователей, оптимизации расходования средств, выделяемых на нужды дорожного хозяйства, является выполнение комплекса работ по ремонту и содержанию автомобильных дорог, тротуаров, путепроводов и подвесных пешеходных мостов.

В настоящее время в городе-курорте Пятигорске, учитывая высокий уровень физического, морального и экономического износа дорожного хозяйства, нуждаются в ремонте:

1) 341,6 км, или 81% от общей протяженности покрытия дорог;
2) 318,2 км, или 74% от общей протяженности тротуаров;
3) 4 ед. путепроводов;
4) 4 ед. подвесных пешеходных переходов;
5) 6 ед. подземных переходов.

Основной инженерной защитой от высокого уровня грунтовых и ливневых вод в городе-курорте Пятигорске служит сложная система коллекторов, ливневых насосных станций, берегоукрепительных и очистных сооружений.

Весеннее таяние снегов и сильные летние и осенние дожди являются серьезной проблемой для дорожных служб города-курорта Пятигорска. Засорение и заиливание ливневых коллекторов во время ливневых дождей усложняет сохранность автомобильных дорог города-курорта Пятигорска от подтопления и разрушения.

Кроме того, большая часть системы ливневой канализации города-курорта Пятигорска разрушена и находится в аварийном состоянии.

Для приведения всей системы ливневой канализации в нормативное состояние необходимо:

1) построить ливневые коллекторы 1-го и 2-го порядка – 180,51 км;
2) построить очистные сооружения – 18 шт.;
3) обеспечить ремонт ливневых сетей – 104 км;
4) построить водопропускные сооружения под автомобильными и ж/д дорогами, трамвайными путями – 118 шт.;
5) расчистить и углубить русла рек Золотушка, Грязнушка и Бештаугорская балка – 9,6 км;
6) обеспечить устройство ливнесточных лотков с дождеприемными стальными решетками на асфальтированных дорогах – 12,8 км;
7) расчистить существующие коллекторы, балки и водотоки в земляном русле – 41 км.

В целях развития, содержания улично-дорожной сети, эффективного и качественного удовлетворения потребностей общества в дорожных услугах требуется совершенствование системы управления состоянием улично-дорожной сети, включая планирование, оптимизацию, распределение и использование средств, направляемых на содержание, ремонт, реконструкцию и строительство дорог.

Диагностика, обследование и оценка состояния дорог и дорожных сооружений и их паспортизация являются основой указанной системы управления. Она создает предпосылки для эффективного использования денежных средств и материальных ресурсов, выделяемых на совершенствование улично-дорожной сети.

Проблема аварийности, связанной с автомобильным транспортом и пассажирскими перевозками, в настоящее время приобрела особую остроту в связи с несоответствием дорожно-транспортной инфраструктуры потребностям общества в безопасном дорожном движении, недостаточной эффективностью функционирования системы обеспечения безопасности дорожного движения и крайне низкой дисциплиной участников дорожного движения.

Более 60% всех дорожно-транспортных происшествий в городе-курорте Пятигорске связаны с нарушениями правил дорожного движения водителями транспортных средств. Причинами происшествий являются в основном выезды на полосу встречного движения, превышение скорости движения, переход пешеходами проезжей части улиц в неустановленных местах.

Наибольшую тревогу вызывает уровень детского дорожно-транспортного травматизма. Каждый десятый пострадавший в происшествиях – ребенок.

В целях предупреждения детского дорожно-транспортного травматизма и несчастных случаев структурными подразделениями администрации города Пятигорска проводится плановая работа с детьми и подростками в части воспитания у них навыков правильного поведения на улице и на дорогах путем внедрения в практику новых эффективных форм и методов пропаганды правил дорожного движения, практических занятий и внеклассных часов в общеобразовательных учреждениях.

Реализация указанных мероприятий направлена на повышение правового сознания детей, предупреждение их опасного поведения на дорогах, а также совершенствование уровня знаний организации дорожного движения и системы оказания помощи лицам, пострадавшим в результате дорожно-транспортных происшествий.

Усугубление обстановки с аварийностью и наличие проблемы обеспечения безопасности дорожного движения требуют соответствующих усилий городских служб и общества, концентрации федеральных, региональных и местных ресурсов, а также постоянного взаимодействия органов государственной власти Российской Федерации, органов государственной власти субъектов Российской Федерации, органов местного самоуправления, общественных институтов и негосударственных структур при наиболее полном учете интересов граждан.

Одной из основ безопасности дорожного движения является своевременное обеспечение реализации мероприятий по приведению элементов дорожно-транспортной инфраструктуры в соответствие с нормативными требованиями, в том числе содержание светофорных объектов, плоских дорожных знаков, устройство и ремонт искусственных дорожных неровностей, ремонт и устройство ограждений, нанесение дорожной разметки.

Также одной из наиболее актуальных проблем транспортной системы в городе-курорте Пятигорске является создание условий для развития транспортных услуг населению и организации транспортного обслуживания населения в границах города-курорта Пятигорска.

В соответствии с Федеральным законом от 06.10.2003 № 131-ФЗ «Об общих принципах организации местного самоуправления в Российской Федерации» в компетенцию органов местного самоуправления входит создание условий для предоставления транспортных услуг населению и организация транспортного обслуживания населения в границах муниципального образования.

Постоянное увеличение интенсивности дорожного движения не вписывается в существующую транспортную инфраструктуру, нагрузка на которую продолжает увеличиваться, в том числе под влиянием статуса федерального центра СКФО.

Первоочередной и наиболее эффективной мерой борьбы с автомобильными заторами в городе-курорте Пятигорске является развитие городского электрического транспорта.

Пятигорский трамвай – это неотъемлемая часть истории и культуры Пятигорска, регулярные перевозки осуществляются с 1903 г. Это одна из двух сохранившихся трамвайных систем России с метровой колеей. Муниципальное унитарное предприятие «Городской электрический транспорт» (далее – МУП «ГЭТ») является социально значимым, самым экологически чистым видом общественного транспорта Пятигорска.

Однако МУП «ГЭТ» имеет свою специфику – технологическую, организационную, экономическую. Именно эта специфика и определяет наличие основных проблем, присущих только МУП «ГЭТ».

Учитывая социальную значимость МУП «ГЭТ», транспортные услуги населению предоставляются по тарифам, значительно более низким, чем себестоимость перевозки пассажиров. При рассмотрении и утверждении тарифа не включаются в себестоимость затраты перевозчика по приобретению транспорта в лизинг, затраты на инвестиционную составляющую, содержание производственно-технической базы, расходы на текущий капитальный ремонт подвижного состава и другие издержки.

В последнее десятилетие МУП «ГЭТ» осуществляет перевозку пассажиров в крайне сложных условиях. Недостаток финансовых средств не позволяет даже частично обновить трамвайный парк, а без своевременного нормативного обновления подвижного состава произошло резкое старение парка трамваев.

Снижение надежности, эффективности и качества работы МУП «ГЭТ» является отрицательным фактором социальной и экономической стабильности города-курорта Пятигорска. Преодоление кризисной ситуации, сложившейся в городском электротранспорте, возможно только на основе комплексного системного подхода с обеспечением его необходимым финансированием из бюджетов всех уровней.

Учитывая социальную значимость маршрутов к садово-огородническим участкам города-курорта Пятигорска транспортные услуги населению предоставляются по тарифам, значительно более низким, чем себестоимость перевозки пассажиров.

Таким образом, без реализации неотложных мер по повышению качества развития современной и эффективной транспортной инфраструктуры города-курорта Пятигорска, повышения комплексной безопасности и устойчивости транспортной системы нельзя обеспечить комфортное проживание населения в городе-курорте Пятигорске.

Применение программного метода поэтапного решения проблемы развития транспортной системы города-курорта Пятигорска обеспечит повышение качества услуг, предоставляемых пользователям улично-дорожной сети за счет улучшения транспортно-эксплуатационного состояния, уровня обустройства и роста пропускной способности автомобильных дорог (улиц) местного значения, а также создания развитой, современной и инвестиционно-привлекательной транспортной инфраструктуры города-курорта Пятигорска.

Раздел 2. Приоритеты политики города-курорта Пятигорска

в сфере реализации программы, цели программы и описание ожидаемых конечных результатов реализации программы

Приоритеты политики, проводимой администрацией города Пятигорска в сфере транспортной системы, направлены на создание условий для комплексной модернизации и развития улично-дорожной сети муниципального образования города-курорта Пятигорска, а также обеспечения конституционных прав граждан, и определены в Стратегии социально-экономического развития Ставропольского края до 2020 года и на период до 2025 года, утвержденной распоряжением Правительства Ставропольского края от 15 июля 2009 г. № 221-рп, Стратегии развития города-курорта Пятигорска до 2020 года и на период до 2025 года, утвержденной Решением Думы города Пятигорска от 24 сентября 2009 г. № 84-46 ГД, и Генеральном плане муниципального образования города-курорта Пятигорска, утвержденном Решением Думы города Пятигорска от 28 июля 2009 г. № 68-45 ГД.

Основным стратегическим приоритетом транспортной политики, проводимой администрацией города Пятигорска, является сбалансированное и эффективное развитие транспортной инфраструктуры, отвечающее потребностям социально-экономического развития города-курорта Пятигорска и способствующее дальнейшему динамичному развитию транспортной системы города-курорта Пятигорска и повышению уровня жизни и безопасности населения города-курорта Пятигорска.

Целями программы являются:

модернизация улично-дорожной сети города-курорта Пятигорска и увеличение ее пропускной способности;

осуществление круглогодичного, бесперебойного и безопасного движения автомобильного транспорта и улучшение уровня обслуживания пользователей;

повышение устойчивости ливневой системы города-курорта Пятигорска;

совершенствование системы управления объектами улично-дорожной сети;

обеспечение безопасности дорожного движения в городе-курорте Пятигорске;

развитие системы транспортных перевозок в городе-курорте Пятигорске и повышение доступности услуг транспортного комплекса.

Ожидаемыми конечными результатами реализации программы является достижение следующих значений индикаторов, установленных в приложении 1, в том числе:

доля протяженности автомобильных дорог (улиц) общего пользования местного значения, не отвечающих нормативным требованиям, в общей протяженности автомобильных дорог (улиц) общего пользования местного значения;

доля протяженности автомобильных дорог (улиц) местного значения города-курорта Пятигорска, улучшивших свое техническое состояние по отношению к общей протяженности дорог (улиц) местного значения;

доля ливневых систем, прошедших ремонтные и восстановительные работы (ремонт, сооружение, восстановление, очистка и содержание), по отношению к общему количеству магистральных ливневых систем в городе-курорте Пятигорске;

доля автомобильных дорог (улиц) местного значения, по которым осуществлено изготовление технических планов автомобильных дорог общего пользования местного значения (диагностика, обследование и паспортизация) от общей потребности;

доля дорожно-транспортных происшествий к общему количеству зарегистрированных транспортных средств по городу-курорту Пятигорску;

доля выбытий по техническим неисправностям подвижного состава, предназначенного для передвижения по автомобильным дорогам в городе-курорте Пятигорске.

Сведения об индикаторах достижения целей программы и показателях решения задач подпрограмм программы и их значениях приведены в приложении 1 к программе.

Объемы и источники финансового обеспечения программы приведены в приложении 2 к программе.

Сведения о весовых коэффициентах, присвоенных целям программы, задачам подпрограмм программы приведены в приложении 3 к программе.

Перечень основных мероприятий подпрограмм программы приведен в приложении 4 к программе.

Перечень индикаторов достижения целей программы и показателей решения задач подпрограмм программы предусматривает возможность их корректировки в случае потери информативности индикатора достижения цели программы или показателя решения задач подпрограмм программы (например, в связи с достижением его максимального значения), изменений приоритетов политики, проводимой администрацией города Пятигорска в сфере развития транспортной системы и обеспечения безопасности дорожного движения в городе-курорте Пятигорске, а также изменений, внесенных в нормативные правовые акты Ставропольского края и (или) органов местного самоуправления города-курорта Пятигорска, влияющих на расчет индикаторов достижения целей программы или показателей решения задач подпрограмм программы.

Исполнитель и соисполнители программы по каждому программному мероприятию несут ответственность за качественное и своевременное исполнение мероприятий программы, целевое и эффективное использование выделяемых на ее реализацию денежных средств.

Заместитель главы администрации города Пятигорска,
управляющий делами администрации
города Пятигорска С. П. ФОМЕНКО

Подпрограмма
«Строительство, реконструкция и модернизация улично-дорожной сети в городе-курорте Пятигорске» муниципальной программы
города-курорта Пятигорска «Развитие транспортной системы
и обеспечение безопасности дорожного движения»
(далее – подпрограмма 1)

ПАСПОРТ
Подпрограммы 1

Наименование подпрограммы 1	«Строительство, реконструкция и модернизация улично-дорожной сети в городе-курорте Пятигорске»
Ответственный исполнитель подпрограммы 1	Муниципальное учреждение «Управление архитектуры, строительства и жилищно-коммунального хозяйства администрации города Пятигорска»
Соисполнители подпрограммы 1	нет
Участники подпрограммы 1	Муниципальное учреждение «Управление имущественных отношений администрации города Пятигорска»; Муниципальное бюджетное учреждение «Управление капитального строительства»; юридические лица и индивидуальные предприниматели (по согласованию)
Задача подпрограммы 1	Ликвидация очагов аварийности и совершенствование транспортно-эксплуатационного состояния существующей сети автомобильных дорог
Показатели решения задач подпрограммы 1	Протяженность автомобильных дорог (улиц) общего пользования местного значения, конструктивные характеристики надежности и безопасности которых усовершенствованы; ввод в эксплуатацию новых объектов улично-дорожной сети
Сроки реализации подпрограммы 1	2018 – 2022 годы
Объемы и источники финансового обеспечения подпрограммы 1	Объем финансового обеспечения подпрограммы 1 составит 111 211,93 тыс. рублей, в том числе по годам: 2018 год – 18 440,84 тыс. рублей; 2019 год – 77 614,66 тыс. рублей; 2020 год – 3 973,91 тыс. рублей; 2021 год – 5 591,26 тыс. рублей; 2022 год – 5 591,26 тыс. рублей. в том числе: за счет средств бюджета города-курорта Пятигорска – 111 211,93 тыс. рублей, из них по годам: 2018 г. – 18 440,84 тыс. рублей, в том числе: 13 970,36 тыс. рублей – за счет средств, поступающих из бюджета Ставропольского края; 2019 год – 77 614,66 тыс. рублей, в том числе: 74 733,02 тыс. рублей – за счет средств, поступающих из бюджета Ставропольского края; 2020 год – 3 973,91 тыс. рублей; 2021 год – 5 591,26 тыс. рублей; 2022 год – 5 591,26 тыс. рублей
Ожидаемые конечные результаты реализации подпрограммы 1	Достижение значений показателей, установленных в приложении 1 : протяженность автомобильных дорог (улиц) общего пользования местного значения, конструктивные характеристики надежности и безопасности которых усовершенствованы; ввод в эксплуатацию новых объектов улично-дорожной сети

Характеристика основных мероприятий подпрограммы 1

Реализация подпрограммы 1 позволит поэтапно осуществлять выполнение работ по строительству отдельных участков автомобильных дорог, замене и восстановлению конструктивных элементов автомобильных дорог, дорожных сооружений и их частей, при выполнении которых затрагиваются конструктивные и иные характеристики надежности и безопасности автомобильных дорог, изменяются границы полосы отвода автомобильных дорог, класс и категорийность автомобильных дорог, что в свою очередь позволит обеспечить развитие транспортной инфраструктуры в городе-курорте Пятигорске, повысить качество услуг, предоставляемых пользователям улично-дорожной сети и ликвидировать очаги аварийности.

В ходе реализации подпрограммы 1 предусматривается организация и проведение основного мероприятия «Развитие улично-дорожной сети общего пользования».

В рамках указанного основного мероприятия в течение периода реализации подпрограммы 1 планируется проведение мероприятий по строительству и реконструкции улично-дорожной сети, в том числе наиболее загруженных участков сети автомобильных дорог общего пользования местного значения и искусственных сооружений на них.

Основное мероприятие подпрограммы 1 направлено на решение основных задач подпрограммы 1.

Перечень основных мероприятий подпрограммы 1 последующего финансового года определяется исходя из результатов реализации мероприятий подпрограммы 1 предыдущего финансового года путем внесения в нее соответствующих изменений.

Сводная информация о перечне основных мероприятий подпрограммы 1, исполнителях, сроках реализации, взаимосвязи с показателями 1, отражаются в приложении 4 программы.

Исполнитель по каждому мероприятию подпрограммы несет ответственность за качественное и своевременное исполнение мероприятий подпрограммы, целевое и эффективное использование выделяемых на ее реализацию денежных средств.

Подпрограмма «Ремонт и содержание покрытия дорог, тротуаров,
путепроводов, мостов, подвесных пешеходных и подземных
переходов в городе-курорте Пятигорске»
муниципальной программы города-курорта Пятигорска
«Развитие транспортной системы и обеспечение
безопасности дорожного движения» (далее – подпрограмма 2)

ПАСПОРТ
подпрограммы 2

Наименование подпрограммы 2	«Ремонт и содержание покрытия дорог, тротуаров, путепроводов, мостов, подвесных пешеходных и подземных переходов в городе-курорте Пятигорске»
Ответственный исполнитель подпрограммы 2	Муниципальное учреждение «Управление архитектуры, строительства и жилищно-коммунального хозяйства администрации города Пятигорска»
Соисполнители подпрограммы 2	нет
Участники подпрограммы 2	Муниципальное бюджетное учреждение «Управление капитального строительства»; юридические лица и индивидуальные предприниматели (по согласованию); физические лица (по согласованию)
Задачи подпрограммы 2	Развитие и благоустройство улично-дорожной сети города-курорта Пятигорска
Показатели решения задач подпрограммы 2	Площадь автомобильных дорог (улиц) местного значения, конструктивные характеристики надежности и безопасности которых усовершенствованы
Сроки реализации подпрограммы 2	2018 – 2022 годы
Объемы и источники финансового обеспечения Подпрограммы 2	Объем финансового обеспечения подпрограммы 2 составит 259 791,23 тыс. рублей, в том числе по годам: 2018 год – 105 116,80 тыс. рублей; 2019 год – 78 105,67 тыс. рублей; 2020 год – 25 522,92 тыс. рублей; 2021 год – 25 522,92 тыс. рублей; 2022 год – 25 522,92 тыс. рублей. в том числе: за счет средств бюджета города-курорта Пятигорска – 259 791,23 тыс. рублей, из них по годам: 2018 год – 105 116,80 тыс. рублей, в том числе: 78 330,78 тыс. рублей – за счет средств, поступающих из бюджета Ставропольского края; 2019 год – 78 105,67 тыс. рублей, в том числе: 52 582,74 тыс. рублей – за счет средств, поступающих из бюджета Ставропольского края; 2020 год – 25 522,92 тыс. рублей; 2021 год – 25 522,92 тыс. рублей; 2022 год – 25 522,92 тыс. рублей
Ожидаемые конечные результаты подпрограммы 2	Достижение значений показателей, установленных в приложении 1 : площадь автомобильных дорог (улиц) местного значения, конструктивные характеристики надежности и безопасности которых усовершенствованы

Характеристика основных мероприятий подпрограммы 2

Реализация подпрограммы 2 позволит более чем на 50% решить проблемы содержания и ремонта автомобильных дорог (улиц) местного значения и сооружений на них в городе-курорте Пятигорске, обеспечит проведение комплекса работ по ремонту и приведению в нормативное состояние более 239 км автомобильных дорог (улиц) местного значения и тротуаров, что составляет 57% от общей потребности.

В течение периода реализации подпрограммы 2 планируется проведение основного мероприятия «Поддержка дорожной деятельности в отношении автомобильных дорог (улиц) общего пользования местного значения», предусматривающего обеспечение мероприятий по приведению в нормативное состояние автомобильных дорог, тротуаров, путепроводов, мостов, подвесных пешеходных и подземных переходов в городе-курорте Пятигорске, в том числе следующие мероприятия:

ремонт и содержание автомобильных дорог местного значения; капитальный ремонт и ремонт автомобильных дорог общего пользования населенных пунктов;

иные мероприятия.

Основное мероприятие подпрограммы 2 направлено на решение основных задач подпрограммы 2.

Перечень основных мероприятий подпрограммы 2 последующего финансового года определяется исходя из результатов реализации мероприятий подпрограммы 2 предыдущего финансового года путем внесения в нее соответствующих изменений.

Сводная информация о перечне основных мероприятий подпрограммы 2, исполнителях, сроках реализации, взаимосвязи с показателями подпрограммы 2, отражаются в приложении 4 программы.

Исполнитель по каждому мероприятию подпрограммы несет ответственность за качественное и своевременное исполнение мероприятий подпрограммы, целевое и эффективное использование выделяемых на ее реализацию денежных средств.

Подпрограмма «Ремонт, сооружение, восстановление, очистка и содержание ливневых
канализаций в городе-курорте Пятигорске»
муниципальной программы города-курорта Пятигорска
«Развитие транспортной системы и обеспечение
безопасности дорожного движения» (далее – подпрограмма 3)

ПАСПОРТ
подпрограммы 3

Наименование подпрограммы 3	«Ремонт, сооружение, восстановление, очистка и содержание ливневых канализаций в городе-курорте Пятигорске»
Ответственный исполнитель подпрограммы 3	Муниципальное учреждение «Управление архитектуры, строительства и жилищно-коммунального хозяйства администрации города Пятигорска»
Соисполнители подпрограммы 3	нет
Участники подпрограммы 3	Муниципальное бюджетное учреждение «Управление капитального строительства»; юридические лица и индивидуальные предприниматели (по согласованию)
Задачи подпрограммы 3	Ремонт, восстановление и содержание сетей ливневой канализации
Показатели решения задач подпрограммы 3	Количество магистральных ливневых канализаций в городе-курорте Пятигорске, прошедших ремонтные и восстановительные работы (ремонт, сооружение, восстановление, очистка и содержание), в текущем году
Сроки реализации подпрограммы 3	2018 – 2022 годы
Объемы и источники финансового обеспечения Подпрограммы 3	Объем финансового обеспечения подпрограммы 3 составит 17 266,72 тыс. рублей, в том числе по годам: 2018 год – 2 866,72 тыс. рублей; 2019 год – 3 600,00 тыс. рублей; 2020 год – 3 600,00 тыс. рублей; 2021 год – 3 600,00 тыс. рублей; 2022 год – 3 600,00 тыс. рублей. в том числе:
	из средств бюджета города-курорта Пятигорска – 17 266,72 тыс. рублей, в том числе по годам: 2018 год – 2 866,72 тыс. рублей; 2019 год – 3 600,00 тыс. рублей; 2020 год – 3 600,00 тыс. рублей; 2021 год – 3 600,00 тыс. рублей; 2022 год – 3 600,00 тыс. рублей
Ожидаемые конечные результаты подпрограммы 3	Достижение значений показателей, установленных в приложении 1 : количество магистральных ливневых канализаций в городе-курорте Пятигорске, техническое состояние которых приведено в нормативное в текущем году

Характеристика основных мероприятий подпрограммы 3

В целях обеспечения надлежащего функционирования существующей ливневой системы города-курорта Пятигорска мероприятиями подпрограммы 3 предусматривается ежегодная очистка ливневых стоков и канализационных труб от засоренности и ила, образующихся в паводковый период, а также выполнение работ, связанных с ремонтом и заменой отдельных участков ливневых труб, имеющих высокий физический износ и не подлежащих восстановлению.

В результате реализации подпрограммы 3 снизится количество периодических подтоплений городских дорог (улиц) общего пользования местного значения, частичного их заболачивания и соответственно уровень подъема грунтовых вод.

В течение периода реализации подпрограммы 3 планируется проведение основного мероприятия «Предупреждение возникновения угрозы затопления улично-дорожной сети города-курорта Пятигорска», предусматривающего приведение в нормативное состояние ливневых канализаций в городе-курорте Пятигорске, в том числе следующие мероприятия: ремонт, сооружение, восстановление и содержание ливневых канализаций в городе-курорте Пятигорске; иные мероприятия.

Основное мероприятие подпрограммы 3 направлено на решение основных задач подпрограммы 3.

Перечень основных мероприятий подпрограммы 3 последующего финансового года определяется исходя из результатов реализации мероприятий подпрограммы 3 предыдущего финансового года путем внесения в нее соответствующих изменений.

Сводная информация о перечне основных мероприятий подпрограммы 3, исполнителях, сроках реализации, взаимосвязи с показателями подпрограммы 3, отражаются в приложении 4 программы.

Исполнитель по каждому мероприятию подпрограммы несет ответственность за качественное и своевременное исполнение мероприятий подпрограммы, целевое и эффективное использование выделяемых на ее реализацию денежных средств.

Подпрограмма «Диагностика, обследование, паспортизация и изготовление технических планов автомобильных дорог (улиц) местного
значения» муниципальной программы города-курорта Пятигорска
«Развитие транспортной системы и обеспечение
безопасности дорожного движения» (далее – подпрограмма 4)

ПАСПОРТ
подпрограммы 4

Наименование подпрограммы 4	«Диагностика, обследование, паспортизация и изготовление технических планов автомобильных дорог (улиц) местного значения»
Ответственный исполнитель подпрограммы 4	Муниципальное учреждение «Управление архитектуры, строительства и жилищно-коммунального хозяйства администрации города Пятигорска»
Соисполнители подпрограммы 4	нет
Участники подпрограммы 4	юридические лица и индивидуальные предприниматели (по согласованию)
Задача подпрограммы 4	Определение транспортно-эксплуатационного состояния и степени соответствия технических параметров автомобильных дорог требованиям нормативных документов
Показатели решения задач подпрограммы 4	Количество технических планов автомобильных дорог общего пользования местного значения, изготавливаемых ежегодно; количество проектов организации дорожного движения, изготавливаемых ежегодно
Сроки реализации подпрограммы 4	2018 – 2022 годы
Объемы и источники финансового обеспечения Подпрограммы 4	Объем финансового обеспечения подпрограммы 4 составит 500,00 тыс. рублей, в том числе по годам: 2018 год – 100,00 тыс. рублей; 2019 год – 100,00 тыс. рублей; 2020 год – 100,00 тыс. рублей; 2021 год – 100,00 тыс. рублей; 2022 год – 100,00 тыс. рублей.
	в том числе: из средств бюджета города-курорта Пятигорска – 500,00 тыс. рублей, в том числе по годам: 2018 год – 100,00 тыс. рублей; 2019 год – 100,00 тыс. рублей; 2020 год – 100,00 тыс. рублей; 2021 год – 100,00 тыс. рублей; 2022 год – 100,00 тыс. рублей
Ожидаемые конечные результаты подпрограммы 4	Достижение значений показателей, установленных в приложении 1 : количество технических планов автомобильных дорог общего пользования местного значения, изготавливаемых ежегодно; количество проектов организации дорожного движения, изготавливаемых ежегодно

Характеристика основных мероприятий подпрограммы 4

Реализация подпрограммы 4 позволит обеспечить выполнение комплекса мероприятий по обследованию, сбору и анализу информации о параметрах, характеристиках и условиях функционирования дорог, о наличии дефектов и причин их появления, необходимой для оценки и прогноза состояния дорог.

Оценка и обследование транспортно-эксплуатационного состояния автомобильных дорог общего пользования местного значения послужит основой для закрепления их границ на плановой основе с указанием занимаемой ими площади и проведения межевания полосы отвода автомобильных дорог.

По результатам установления границ полосы отвода автомобильных дорог города-курорта Пятигорска будут сформированы землеустроительные (межевые) дела.

В период 2013 – 2015 гг. осуществлена оценка и инвентаризация транспортно-эксплуатационного состояния 592 ед. автомобильных дорог общего пользования местного значения, что послужило основой для закрепления их границ на плановой основе и реализации межевания полосы отвода автомобильных дорог.

В связи выделением новых земельных участков и их застройкой в период 2015 – 2018 гг., по состоянию на 1 декабря 2018 года дополнительная потребность по изготовлению технических планов автомобильных дорог общего пользования местного значения составляет 113 ед. автомобильных дорог общего пользования местного значения.

Кроме того, в целях безопасной организации дорожного движения в городе-курорте Пятигорске ежегодно осуществляется разработка проектов организации дорожного движения (схем установки технических средств организации дорожного движения).

По состоянию на 1 декабря 2018 года разработано 705 ед. проектов организации дорожного движения, в т.ч. 22 ед. проектов организации дорожного движения разработаны в 2018 году.

В связи с развитием улично-дорожной сети города-курорта Пятигорска, образованием новых улиц, в течение периода реализации подпрограммы 4, в отношении каждой автомобильной дороги общего пользования местного значения планируется проведение основного мероприятия «Обеспечение учета в отношении автомобильных дорог (улиц) местного значения».

В рамках указанного основного мероприятия планируется реализация следующих мероприятий:

диагностика, обследование и паспортизация улично-дорожной сети в городе-курорте Пятигорске, в том числе:

изготовление технических планов автомобильных дорог общего пользования местного значения;

изготовление проектов организации дорожного движения;

иные мероприятия.

Основное мероприятие подпрограммы 4 направлено на решение основных задач подпрограммы 4.

Перечень основных мероприятий подпрограммы 4 последующего финансового года определяется исходя из результатов реализации мероприятий подпрограммы 4 предыдущего финансового года путем внесения в нее соответствующих изменений.

Сводная информация о перечне основных мероприятий подпрограммы 4, исполнителях, сроках реализации, взаимосвязи с показателями подпрограммы 4, отражаются в приложении 4 программы.

Исполнитель по каждому мероприятию подпрограммы несет ответственность за качественное и своевременное исполнение мероприятий подпрограммы, целевое и эффективное использование выделяемых на ее реализацию денежных средств.

Подпрограмма «Повышение безопасности дорожного движения в городе-курорте Пятигорске» муниципальной программы города-курорта Пятигорска
«Развитие транспортной системы и обеспечение
безопасности дорожного движения» (далее – подпрограмма 5)

ПАСПОРТ
подпрограммы 5

Наименование подпрограммы 5	«Повышение безопасности дорожного движения в городе-курорте Пятигорске»
Ответственный исполнитель подпрограммы 5	Муниципальное учреждение «Управление архитектуры, строительства и жилищно-коммунального хозяйства администрации города Пятигорска»
Соисполнители подпрограммы 5	МУ «Управление образования администрации города Пятигорска»; администрация города Пятигорска
Участники подпрограммы 5	Муниципальное бюджетное учреждение «Управление капитального строительства»; организации города-курорта Пятигорска (по согласованию); юридические лица и индивидуальные предприниматели (по согласованию)
Задачи подпрограммы 5	Предупреждение нарушений порядка дорожного движения и причин возникновения дорожно-транспортных происшествий, в том числе с участием детей
Показатели

Характеристика основных мероприятий подпрограммы 5

В течение периода реализации подпрограммы 5 планируется проведение основного мероприятия «Обеспечение безопасности дорожного движения в отношении автомобильных дорог (улиц) местного значения».

В рамках указанного основного мероприятия планируется реализация следующих мероприятий по повышению безопасности дорожного движения в городе-курорте Пятигорске:

профилактика детского дорожно-транспортного травматизма;

анализ, обобщение и распространение опыта работы лучших образовательных учреждений города по обучению детей правилам безопасного поведения на улицах города-курорта Пятигорска;

разработка методических рекомендаций по профилактике детского дорожно-транспортного травматизма;

организация системы контроля за осуществлением перевозки детей автомобильным транспортом;

устройство и содержание объектов улично-дорожной сети;

анализ состояния работы по укреплению транспортной дисциплины и профилактике аварийности на общественном транспорте;

работа кабинетов по БДД в базовых предприятиях г. Пятигорска, обеспечение необходимым оборудованием;

организация работы по регулярному оповещению по городскому радиоузлу, коммерческим радиостанциям;

организация работы по улучшению условий дорожного движения и устранению опасных участков на городских дорогах общего пользования, предотвращению заторов, ликвидации мест концентрации ДТП, оптимизации скоростных режимов движения;

организация работы по проведению тренировок МКУ «Служба спасения г. Пятигорска»;

организация работы МКУ «Служба спасения г. Пятигорска» в экстренных и чрезвычайных ситуациях, в том числе при оперативной эвакуации пострадавших с места дорожно-транспортных происшествий на УДС города-курорта Пятигорска;

организация работы по оказанию информационно-разъяснительной помощи водителям неисправных транспортных средств на линии, в том числе в части разъяснения порядка эвакуации автомобилей, получивших технические повреждения в результате дорожно-транспортных происшествий.

Основное мероприятие подпрограммы 5 направлено на решение основных задач подпрограммы 5.

Перечень основных мероприятий подпрограммы 5 последующего финансового года определяется исходя из результатов реализации мероприятий подпрограммы 5 предыдущего финансового года путем внесения в нее соответствующих изменений.

Сводная информация о перечне основных мероприятий подпрограммы 5, исполнителях, сроках реализации, взаимосвязи с показателями подпрограммы 5, отражаются в приложении 4 программы.

Исполнитель по каждому мероприятию подпрограммы несет ответственность за качественное и своевременное исполнение мероприятий подпрограммы, целевое и эффективное использование выделяемых на ее реализацию денежных средств.

Подпрограмма «Организация транспортных перевозок в городе-курорте Пятигорске» муниципальной программы города-курорта Пятигорска «Развитие транспортной системы и обеспечение безопасности дорожного движения» (далее – подпрограмма 6)

ПАСПОРТ
подпрограммы 6

Наименование подпрограммы 6	«Организация транспортных перевозок в городе-курорте Пятигорске»
Ответственный исполнитель подпрограммы 6	Муниципальное учреждение «Управление архитектуры, строительства и жилищно-коммунального хозяйства администрации города Пятигорска»
Соисполнители подпрограммы 6	Администрация города Пятигорска
Участники подпрограммы 6	юридические лица и индивидуальные предприниматели (по согласованию)
Задача подпрограммы 6	Обеспечение бесперебойного функционирования городского пассажирского и электрического транспорта
Показатели решения задач подпрограммы 6	Число выбытий по технической неисправности подвижного состава, предназначенного для передвижения по автомобильным дорогам; число выбытий по технической неисправности подвижного состава, предназначенного для передвижения по рельсовым путям
Сроки реализации подпрограммы 6	2018 – 2022 годы
Объемы и источники финансового обеспечения Подпрограммы 6	Объем финансового обеспечения подпрограммы 6 составит 52 501,50 тыс. рублей, в том числе по годам: 2018 год – 11 860,30 тыс. рублей; 2019 год – 10 160,30 тыс. рублей; 2020 год – 10 160,30 тыс. рублей; 2021 год – 10 160,30 тыс. рублей; 2022 год – 10 160,30 тыс. рублей. в том числе: из средств бюджета города-курорта Пятигорска – 52 501,50 тыс. рублей, в том числе по годам: 2018 год – 11 860,30 тыс. рублей; 2019 год – 10 160,30 тыс. рублей; 2020 год – 10 160,30 тыс. рублей; 2021 год – 10 160,30 тыс. рублей; 2022 год – 10 160,30 тыс. рублей
Ожидаемые конечные результаты подпрограммы 6	Достижение значений показателей, установленных в приложении 1 : число выбытий по технической неисправности подвижного состава, предназначенного для передвижения по автомобильным дорогам; число выбытий по технической неисправности подвижного состава, предназначенного для передвижения по рельсовым путям

Характеристика основных мероприятий подпрограммы 6

В рамках подпрограммы 6 предусмотрено осуществление за счет средств местного бюджета частичное возмещение затрат перевозчикам при оказании ими по регулируемым тарифам услуг перевозки пассажиров к садово-огородническим участкам города-курорта Пятигорска.

В связи с плановой тенденцией роста цен на электроэнергию в МУП «ГЭТ» возникает острая проблема с недостаточностью средств на оплату потребленной электроэнергии при осуществлении перевозок пассажиров городским электрическим транспортом. Сложившаяся ситуация приводит к росту кредиторской задолженности перед энергоснабжающей организацией и последующим судебным разбирательствам о взыскании сумм задолженностей за электроэнергию и образовавшейся пени.

Фактически узаконенный дефицит платежного баланса МУП «ГЭТ» определяет его зависимость от решений о возмещении затрат и покрытия убытков предприятия за счет бюджетных средств.

В течение периода реализации подпрограммы 6 планируется проведение основного мероприятия «Поддержка организаций, осуществляющих транспортные перевозки».

В рамках указанного основного мероприятия планируется реализация мероприятий, направленных на развитие услуг в сфере пассажирского транспорта в городе-курорте Пятигорске, в том числе путем увеличения количества перевезенных городским автомобильным и электрическим транспортом льготных категорий граждан до 6,25 тыс. человек к 2022 году, а также приобретения новых автотранспортных средств.

Основное мероприятие подпрограммы 6 направлено на решение основных задач подпрограммы 6.

Перечень основных мероприятий подпрограммы 6 последующего финансового года определяется исходя из результатов реализации мероприятий подпрограммы 6 предыдущего финансового года путем внесения в нее соответствующих изменений.

Сводная информация о перечне основных мероприятий подпрограммы 6, исполнителях, сроках реализации, взаимосвязи с показателями подпрограммы 6, отражаются в приложении 4 программы.

Исполнитель по каждому мероприятию подпрограммы несет ответственность за качественное и своевременное исполнение мероприятий подпрограммы, целевое и эффективное использование выделяемых на ее реализацию денежных средств.

Подпрограмма «Обеспечение реализации муниципальной программы и общепрограммные мероприятия» муниципальной программы города-курорта Пятигорска «Развитие транспортной системы и обеспечение безопасности дорожного движения» (далее – подпрограмма 7)

Сферой реализации подпрограммы 7 является управленческая и организационная деятельность МУ «УАСиЖКХ администрации г. Пятигорска» по реализации программы.

Управление реализацией подпрограммы 7 осуществляется МУ «УАСиЖКХ администрации г. Пятигорска» в рамках функций, определенных Положением об управлении МУ «УАСиЖКХ администрации г. Пятигорска», утвержденным решением Думы города Пятигорска от 19 декабря 2013 г. № 39-36 ГД.

Практическое управление реализацией подпрограммы 7 основывается на использовании программно-целевого метода, развитии и оптимальном использовании навыков сотрудников МУ «УАСиЖКХ администрации г. Пятигорска» и сотрудников других структурных подразделений администрации города Пятигорска, являющихся соисполнителями программы.

Основным мероприятием подпрограммы 7 является обеспечение деятельности по реализации программы, механизм которого предусматривает руководство и управление в сфере установленных функций МУ «УАСиЖКХ администрации г. Пятигорска».

Приложение 1 к муниципальной программе города-курорта Пятигорска «Развитие транспортной системы и обеспечение безопасности дорожного движения»

СВЕДЕНИЯ
об индикаторах достижения целей муниципальной программы города-курорта Пятигорска (далее – программы) и показателях решения задач подпрограмм программы и их значениях

№ п/п	Наименование индикатора достижения цели программы и показателя решения задачи подпрограммы программы	Единица измерения	Значение индикатора достижения цели Программы и показателя решения задачи подпрограммы программы по годам					Источник информации (методика расчета)*
			2018	2019	2020	2021	2022	
1	2	3	4	5	6	7	8	9
Муниципальная программа города-курорта Пятигорска «Развитие транспортной системы и обеспечение безопасности дорожного движения»								
I. Цель 1 «Модернизация улично-дорожной сети города-курорта Пятигорска и увеличение ее пропускной способности»								
1.	Доля протяженности автомобильных дорог (улиц) общего пользования местного значения, не отвечающих нормативным требованиям, в общей протяженности автомобильных дорог (улиц) общего пользования местного значения	процентов	5,99	5,98	5,97	5,97	5,95	Рассчитывается по формуле: Dpd =(pdn /Op) * 100, где Dpd – доля протяженности автомобильных дорог (улиц) общего пользования местного значения, не отвечающих нормативным требованиям, в общей протяженности автомобильных дорог (улиц) общего пользования местного значения; pdn – протяженность автомобильных дорог (улиц) местного значения, не отвечающих нормативным требованиям; Op – общая протяженность дорог (улиц) местного значения (419,9 км). Форма «Отчетные сведения о результатах реализации программы», утвержденная приказом МУ «УАС и ЖКХ администрации г. Пятигорска» от 07.07.2017г. №48 (на основании отчетных форм: Акта о приемке выполненных работ по форме № КС-2 и справки о стоимости выполненных работ и затрат по форме № КС-3).
Подпрограмма 1 «Строительство, реконструкция и модернизация улично-дорожной сети в городе-курорте Пятигорске»								
Задача 1 «Ликвидация очагов аварийности и совершенствование транспортно-эксплуатационного состояния существующей сети автомобильных дорог»								
1.1.	Протяженность автомобильных дорог (улиц) общего пользования местного значения, конструктивные характеристики надежности и безопасности которых усовершенствованы	км	2,60	2,65	2,67	2,70	2,75	Форма «Отчетные сведения о результатах реализации программы», утвержденная приказом МУ «УАС и ЖКХ администрации г. Пятигорска» от 07.07.2017г. №48 (на основании отчетных форм: Акта о приемке выполненных работ по форме № КС-2 и справки о стоимости выполненных работ и затрат по форме № КС-3) Протяженность автомобильных дорог (улиц) общего пользования местного значения, конструктивные характеристики надежности и безопасности которых усовершенствованы учитывается нарастающим итогом от базового 2016 года (2,5 км).
1.2.	Ввод в эксплуатацию новых объектов улично-дорожной сети	единиц	0	0	0	0	1	Форма «Отчетные сведения о результатах реализации программы», утвержденная приказом МУ «УАС и ЖКХ администрации г. Пятигорска» от 07.07.2017г. №48 (на основании отчетных форм: Акта о приемке выполненных работ по форме № КС-2 и справки о стоимости выполненных работ и затрат по форме № КС-3)
II. Цель 2 «Осуществление круглогодичного, бесперебойного и безопасного движения автомобильного транспорта и улучшение уровня обслуживания пользователей»								
2.	Доля протяженности автомобильных дорог (улиц) местного значения города-курорта Пятигорска, улучшивших свое техническое состояние по отношению к общей протяженности дорог (улиц) местного значения	процентов	9,65	9,79	9,94	10,08	10,22	Рассчитывается по формуле: Pd = (Pr+Pn+Pn+1) / Op * 100, где Pd – доля протяженности автомобильных дорог (улиц) местного значения, улучшивших свое техническое состояние; Pr – протяженность автомобильных дорог (улиц) местного значения, улучшивших свое техническое состояние в текущем году; Pn – протяженность автомобильных дорог (улиц) местного значения, улучшивших свое техническое состояние в период с 2014г. по 2017 г. (39,93 км.); Pn+1 – протяженность автомобильных дорог (улиц) местного значения, улучшивших свое техническое состояние в год (годы), предшествующие отчетному, после 2017 года; Op – общая протяженность дорог (улиц) местного значения (419,9 км). Форма «Отчетные сведения о результатах реализации программы», утвержденная приказом МУ «УАС и ЖКХ администрации г. Пятигорска» от 07.07.2017г. №48 (на основании отчетных форм: Акта о приемке выполненных работ по форме № КС-2 и справки о стоимости выполненных работ и затрат по форме № КС-3).
Подпрограмма 2 «Ремонт и содержание покрытия дорог, тротуаров, путепроводов, мостов, подвесных пешеходных и подземных переходов в городе-курорте Пятигорске»								
Задача 2 «Развитие и благоустройство улично-дорожной сети города-курорта Пятигорска»								
2.1.	Площадь автомобильных дорог (улиц) местного значения, конструктивные характеристики надежности и безопасности которых усовершенствованы	тыс. м2	240,16	240,76	241,36	241,96	242,56	Форма «Отчетные сведения о результатах реализации программы», утвержденная приказом МУ «УАС и ЖКХ администрации г. Пятигорска» от 07.07.2017г. №48 (на основании отчетных форм: Акта о приемке выполненных работ по форме № КС-2 и справки о стоимости выполненных работ и затрат по форме № КС-3). Площадь учитывается нарастающим итогом от базового 2016 года (239,56 тыс. м2).
III. Цель 3 «Повышение устойчивости ливневой системы города-курорта Пятигорска»								
3.	Доля ливневых систем, прошедших ремонтные и восстановительные работы (ремонт, сооружение, восстановление, очистка и содержание), по отношению к общему количеству магистральных ливневых систем в городе-курорте Пятигорске	процентов	100	100	100	100	100	Рассчитывается по формуле: Kd = (Ks / Km) * 100, где Kd – доля ливневых систем, прошедших ремонтные и восстановительные работы (ремонт, сооружение, восстановление, очистка и содержание); Ks – количество ливневых канализаций, прошедших ремонтные и восстановительные работы (ремонт, сооружение, восстановление, очистка и содержание) в текущем году; Km – общее количество магистральных ливневых канализаций в городе-курорте Пятигорске (41 ед.). Сведения для расчета предоставляются ответственным исполнителем подпрограммы согласно данным ежегодно утверждаемого Титульного списка.
Подпрограмма 3 «Ремонт, сооружение, восстановление, очистка и содержание ливневых канализаций в городе-курорте Пятигорске»								
Задача 3 «Ремонт, восстановление и содержание сетей ливневой канализации»								
3.1.	Количество магистральных ливневых канализаций в городе-курорте Пятигорске, прошедших ремонтные и восстановительные работы (ремонт, сооружение, восстановление, очистка и содержание), в текущем году	единиц	41	41	41	41	41	Количество магистральных ливневых канализаций в городе-курорте Пятигорске, прошедших ремонтные и восстановительные работы (ремонт, сооружение, восстановление, очистка и содержание) в текущем году, определяется по форме утвержденной приказом ответственного исполнителя – МУ «УАСиЖКХ администрации г. Пятигорска» от 07.07.2017г. №48
IV. Цель 4 «Совершенствование системы управления объектами улично-дорожной сети»								
4.	Доля автомобильных дорог (улиц) местного значения, по которым осуществлено изготовление технических планов автомобильных дорог общего пользования местного значения (диагностика, обследование и паспортизация) от общей потребности	процентов	83,97	100,00	100,00	100,00	100,00	Рассчитывается по формуле: Da= (Ks+Kn)/Pp * 100, где Da – доля автомобильных дорог (улиц), по которым в текущем году осуществлено изготовление технических планов от общей потребности; Ks – количество технических планов, изготовленных в текущем году; Kn – количество технических планов, изготовленных в предыдущие годы реализации подпрограммы; Pp – общее количество технических планов, требуемых к разработке (113 ед.). В период 2013-2015 гг. изготовлено 592 ед. технических планов. Форма «Отчетные сведения о результатах реализации программы», утвержденная приказом МУ «УАС и ЖКХ администрации г. Пятигорска» от «26» мая 2014г. №63 (на основании отчетных форм: Акта о приемке выполненных работ по форме № КС-2 и справки о стоимости выполненных работ и затрат по форме № КС-3).
Подпрограмма 4 «Диагностика, обследование, паспортизация и изготовление технических планов автомобильных дорог (улиц) местного значения»								
Задача 4 «Определение транспортно-эксплуатационного состояния и степени соответствия технических параметров автомобильных дорог требованиям нормативных документов»								
4.1.	Количество технических планов автомобильных дорог общего пользования местного значения, изготавливаемых ежегодно	единиц	0	113	0	0	0	Количество технических планов автомобильных дорог общего пользования местного значения определяется по форме утвержденной приказом ответственного исполнителя – МУ «УАСиЖКХ администрации г. Пятигорска» от 07.07.2017г. №48
4.2.	Количество проектов организации дорожного движения, изготавливаемых ежегодно	единиц	22	0	0	0	0	Количество проектов организации дорожного движения определяется по форме утвержденной приказом ответственного исполнителя – МУ «УАСиЖКХ администрации г. Пятигорска» от 07.07.2017г. №48
V. Цель 5 «Обеспечение безопасности дорожного движения в городе-курорте Пятигорске»								
5.	Доля дорожно-транспортных происшествий к общему количеству зарегистрированных транспортных средств по городу-курорту Пятигорску	процентов	0,39	0,38	0,37	0,36	0,35	Рассчитывается по формуле: Ddtp= (Kdtp/Kts) * 100, где Ddtp – доля дорожно-транспортных происшествий по городу-курорту Пятигорску; Kdtp – количество дорожно-транспортных происшествий по городу-курорту Пятигорску, зарегистрированных в текущем году; Kts – общее количество зарегистрированных транспортных средств по городу-курорту Пятигорску. На основании отчетных сведений ОГИБДД ОВД России по г. Пятигорску и РЭО ОГИБДД ОМВД России по г. Пятигорску.
Подпрограмма 5 «Повышение безопасности дорожного движения в городе-курорте Пятигорске»								
Задача 5 «Предупреждение нарушений порядка дорожного движения и причин возникновения дорожно-транспортных происшествий, в том числе с участием детей»								
5.1.	Показатель тяжести последствия дорожно-транспортных происшествий	процентов	12,10	11,86	11,58	11,33	11,04	Рассчитывается по формуле:Pdtp= Kg/(Kg+Kp) * 100, гдеKg – число погибших в результате дорожно – транспортных происшествий по городу-курорту Пятигорску;Kp – количество пострадавших в результате дорожно – транспортных происшествий по городу-курорту Пятигорску. На основании отчетных сведений ОГИБДД ОВД России по г. Пятигорску и РЭО ОГИБДД ОМВД России по г. Пятигорску.
VI. Цель 6 «Развитие системы транспортных перевозок в городе-курорте Пятигорске и повышение доступности услуг транспортного комплекса»								
6.	Доля выбытий по техническим неисправностям подвижного состава, предназначенного для передвижения по автомобильным дорогам в городе-курорте Пятигорске	процентов	0,44	0,43	0,43	0,43	0,42	Рассчитывается по формуле: Dva= (Kat/Kpv) * 100, где Dva – доля выбытий по техническим неисправностям подвижного состава, предназначенного для передвижения по автомобильным дорогам в городе-курорте Пятигорске; Kat – число выбытий по технической неисправности подвижного состава, предназначенного для передвижения по автомобильным дорогам за отчетный год; Kpv – плановое количество рейсов за отчетный год.
7.	Доля выбытий по техническим неисправностям подвижного состава, предназначенного для передвижения по рельсовым путям в городе-курорте Пятигорске	процентов	0,92	0,92	0,91	0,91	0,91	Рассчитывается по формуле: Dvr= (Kat/Kpvr) * 100, где Dvr – доля выбытий по техническим неисправностям подвижного состава, предназначенного для передвижения по рельсовым путям в городе-курорте Пятигорске; Kat – число выбытий по технической неисправности подвижного состава, предназначенного для передвижения по рельсовым путям за отчетный год; Kpvr – плановое количество рейсов за отчетный год.
Подпрограмма 6 «Организация транспортных перевозок в городе-курорте Пятигорске»								
Задача 6 «Обеспечение бесперебойного функционирования городского пассажирского и электрического транспорта»								
6.1.	Число выбытий по технической неисправности подвижного состава, предназначенного для передвижения по автомобильным дорогам	Количество случаев	5344	5340	5335	5330	5325	Форма «Отчетные сведения о результатах реализации программы», утвержденная приказом МУ «УАС и ЖКХ администрации г. Пятигорска» от 07.07.2017г. №48 (на основании отчетных данных ответственного исполнителя и соисполнителя подпрограммы)
7.1.	Число выбытий по технической неисправности подвижного состава, предназначенного для передвижения по рельсовым путям	Количество случаев	2158	2154	2150	2150	2150	

Приложение 2 к муниципальной программе города-курорта Пятигорска «Развитие транспортной системы и обеспечение безопасности дорожного движения»

Объемы и источники финансового обеспечения программы

№ п/п	Наименование программы, подпрограммы программы, основного мероприятия подпрограммы программы	Источники финансового обеспечения по ответственному исполнителю, соисполнителю программы, подпрограммы программы, основному мероприятию подпрограммы программы	Объемы финансового обеспечения по годам (тыс.рублей)				
			2018 г.	2019 г.	2020 г.	2021 г.	2022 г.
1	2	3	4	5	6	7	8
	Программа всего, в том числе:		147 662,56	176 837,53	50 614,03	52 231,38	52 231,38
		Бюджет города-курорта Пятигорска, в т.ч.	147 662,56	176 837,53	50 614,03	52 231,38	52 231,38
		средства бюджета Ставропольского края** (далее – краевой бюджет)	92 301,14	127 315,76	0,00	0,00	0,00
		в т.ч. предусмотренные:					
		ответственному исполнителю подпрограммы – МУ «Управление архитектуры, строительства и жилищно-коммунального хозяйства администрации г. Пятигорска»	92 301,14	127 315,76	0,00	0,00	0,00
		средства местного бюджета***	55 361,42	49 521,77	50 614,03	52 231,38	52 231,38
		в т.ч. предусмотренные:					
		ответственному исполнителю подпрограммы – МУ «Управление архитектуры, строительства и жилищно-коммунального хозяйства администрации г. Пятигорска»	43 481,12	39 341,47	40 433,73	42 051,08	42 051,08
		соисполнителю подпрограммы – МУ «Управление образования администрации города Пятигорска»	20,00	20,00	20,00	20,00	20,00
		соисполнителю подпрограммы – администрации города Пятигорска	11 860,30	10 160,30	10 160,30	10 160,30	10 160,30
1.	I. Подпрограмма «Строительство, реконструкция и модернизация улично-дорожной сети в городе-курорте Пятигорске»						
	подпрограмма всего,		18 440,84	77 614,66	3 973,91	5 591,26	5 591,26
		Бюджет города-курорта Пятигорска, в т.ч.	18 440,84	77 614,66	3 973,91	5 591,26	5 591,26
		средства краевого бюджета	13 970,36	74 733,02	0,00	0,00	0,00
		в т.ч. предусмотренные:					
		ответственному исполнителю подпрограммы – МУ «Управление архитектуры, строительства и жилищно-коммунального хозяйства администрации г. Пятигорска»	13 970,36	74 733,02	0,00	0,00	0,00
		средства местного бюджета	4 470,48	2 881,64	3 973,91	5 591,26	5 591,26
		в т.ч. предусмотренные:					
		ответственному исполнителю подпрограммы – МУ «Управление архитектуры, строительства и жилищно-коммунального хозяйства администрации г. Пятигорска»	4 470,48	2 881,64	3 973,91	5 591,26	5 591,26
	в том числе следующие основные мероприятия подпрограммы:						
1.1.	Основное мероприятие «Развитие улично-дорожной сети общего пользования»						
	всего		18 440,84	77 614,66	3 973,91	5 591,26	5 591,26
		Бюджет города-курорта Пятигорска, в т.ч.	18 440,84	77 614,66	3 973,91	5 591,26	5 591,26
		средства краевого бюджета	13 970,36	74 733,02	0,00	0,00	0,00
		в т.ч. предусмотренные:					
		ответственному исполнителю подпрограммы – МУ «Управление архитектуры, строительства и жилищно-коммунального хозяйства администрации г. Пятигорска»	13 970,36	74 733,02			
		средства местного бюджета	4 470,48	2 881,64	3 973,91	5 591,26	5 591,26
		в т.ч. предусмотренные:					
		ответственному исполнителю подпрограммы – МУ «Управление архитектуры, строительства и жилищно-коммунального хозяйства администрации г. Пятигорска»	4 470,48	2 881,64	3 973,91	5 591,26	5 591,26
2.	II. Подпрограмма «Ремонт и содержание покрытия дорог, тротуаров, путепроводов, мостов, подвесных пешеходных и подземных переходов в городе-курорте Пятигорске»						
	подпрограмма всего,		105 116,80	78 105,67	25 522,92	25 522,92	25 522,92
		Бюджет города-курорта Пятигорска, в т.ч.	105 116,80	78 105,67	25 522,92	25 522,92	25 522,92
		средства краевого бюджета	78 330,78	52 582,74	0,00	0,00	0,00
		в т.ч. предусмотренные:					
		ответственному исполнителю подпрограммы – МУ «Управление архитектуры, строительства и жилищно-коммунального хозяйства администрации г. Пятигорска»	78 330,78	52 582,74	0,00	0,00	0,00
		средства местного бюджета	26 786,02	25 522,93	25 522,92	25 522,92	25 522,92
		в т.ч. предусмотренные:					
		ответственному исполнителю подпрограммы – МУ «Управление архитектуры, строительства и жилищно-коммунального хозяйства администрации г. Пятигорска»	26 786,02	25 522,93	25 522,92	25 522,92	25 522,92
2.1.	Основное мероприятие «Поддержка дорожной деятельности в отношении автомобильных дорог (улиц) общего пользования местного значения»						
	всего		105 116,80	78 105,67	25 522,92	25 522,92	25 522,92
		Бюджет города-курорта Пятигорска, в т.ч.	105 116,80	78 105,67	25 522,92	25 522,92	25 522,92
		средства краевого бюджета	78 330,78	52 582,74	0,00	0,00	0,00
		в т.ч. предусмотренные:					
		ответственному исполнителю подпрограммы – МУ «Управление архитектуры, строительства и жилищно-коммунального хозяйства администрации г. Пятигорска»	78 330,78	52 582,74			
		средства местного бюджета	26 786,02	25 522,93	25 522,92	25 522,92	25 522,92
		в т.ч. предусмотренные:					
		ответственному исполнителю подпрограммы – МУ «Управление архитектуры, строительства и жилищно-коммунального хозяйства администрации г. Пятигорска»	26 786,02	25 522,93	25 522,92	25 522,92	25 522,92
3.	III. Подпрограмма «Ремонт, сооружение, восстановление, очистка и содержание ливневых канализаций в городе-курорте Пятигорске»						
	подпрограмма всего,		2 866,72	3 600,00	3 600,00	3 600,00	3 600,00
		Бюджет города-курорта Пятигорска, в т.ч.	2 866,72	3 600,00	3 600,00	3 600,00	3 600,00
		средства местного бюджета	2 866,72	3 600,00	3 600,00	3 600,00	3 600,00
		в т.ч. предусмотренные:					
		ответственному исполнителю подпрограммы – МУ «Управление архитектуры, строительства и жилищно-коммунального хозяйства администрации г. Пятигорска»	2 866,72	3 600,00	3 600,00	3 600,00	3 600,00
3.1.	Основное мероприятие «Предупреждение возникновения угрозы затопления улично-дорожной сети города-курорта Пятигорска»						
	всего		2 866,72	3 600,00	3 600,00	3 600,00	3 600,00
		Бюджет города-курорта Пятигорска, в т.ч.	2 866,72	3 600,00	3 600,00	3 600,00	3 600,00
		средства местного бюджета	2 866,72	3 600,00	3 600,00	3 600,00	3 600,00
		в т.ч. предусмотренные:					
		ответственному исполнителю подпрограммы – МУ «Управление архитектуры, строительства и жилищно-коммунального хозяйства администрации г. Пятигорска»	2 866,72	3 600,00	3 600,00	3 600,00	3 600,00
4.	IV. Подпрограмма «Диагностика, обследование, паспортизация и изготовление технических планов автомобильных дорог (улиц) местного значения»						
	подпрограмма всего,		100,00	100,00	100,00	100,00	100,00
		Бюджет города-курорта Пятигорска, в т.ч.	100,00	100,00	100,00	100,00	100,00
		средства местного бюджета	100,00	100,00	100,00	100,00	100,00
		в т.ч. предусмотренные:					
		ответственному исполнителю подпрограммы – МУ «Управление архитектуры, строительства и жилищно-коммунального хозяйства администрации г. Пятигорска»	100,00	100,00	100,00	100,00	100,00
4.1.	Основное мероприятие «Обеспечение учета в отношении автомобильных дорог (улиц) местного значения»						
	всего		100,00	100,00	100,00	100,00	100,00
		Бюджет города-курорта Пятигорска, в т.ч.	100,00	100,00	100,00	100,00	100,00
		средства местного бюджета	100,00	100,00	100,00	100,00	100,00
		в т.ч. предусмотренные:					
		ответственному исполнителю подпрограммы – МУ «Управление архитектуры, строительства и жилищно-коммунального хозяйства администрации г. Пятигорска»	100,00	100,00	100,00	100,00	100,00
5.	V. Подпрограмма «Повышение безопасности дорожного движения в городе-курорте Пятигорске»						
	подпрограмма всего,		9 277,90	7 256,90	7 256,90	7 256,90	7 256,90
		Бюджет города-курорта Пятигорска, в т.ч.	9 277,90	7 256,90	7 256,90	7 256,90	7 256,90
		средства местного бюджета	9 277,90	7 256,90	7 256,90	7 256,90	7 256,90
		в т.ч. предусмотренные:					
		ответственному исполнителю подпрограммы – МУ «Управление архитектуры, строительства и жилищно-коммунального хозяйства администрации г. Пятигорска»	9 257,90	7 236,90	7 236,90	7 236,90	7 236,90
		соисполнителю подпрограммы – МУ «Управление образования администрации города Пятигорска»	20,00	20,00	20,00	20,00	20,00
5.1.	Основное мероприятие «Обеспечение безопасности дорожного движения в отношении автомобильных дорог (улиц) местного значения»						
	всего		9 277,90	7 256,90	7 256,90	7 256,90	7 256,90
		Бюджет города-курорта Пятигорска, в т.ч.	9 277,90	7 256,90	7 256,90	7 256,90	7 256,90
		средства местного бюджета	9 277,90	7 256,90	7 256,90	7 256,90	7 256,90
		в т.ч. предусмотренные:					
		ответственному исполнителю подпрограммы – МУ «Управление архитектуры, строительства и жилищно-коммунального хозяйства администрации г. Пятигорска»	9 257,90	7 236,90	7 236,90	7 236,90	7 236,90
		соисполнителю подпрограммы – МУ «Управление образования администрации города Пятигорска»	20,00	20,00	20,00	20,00	20,00
6.	VI. Подпрограмма «Организация транспортных перевозок в городе-курорте Пятигорске»						
	подпрограмма всего,		11 860,30	10 160,30	10 160,30	10 160,30	10 160,30
		Бюджет города-курорта Пятигорска, в т.ч.	11 860,30	10 160,30	10 160,30	10 160,30	10 160,30
		средства местного бюджета	11 860,30	10 160,30	10 160,30	10 160,30	10 160,30
		в т.ч. предусмотренные:					
		соисполнителю подпрограммы – администрации города Пятигорска	11 860,30	10 160,30	10 160,30	10 160,30	10 160,30
6.1.	Основное мероприятие «Поддержка организаций, осуществляющих транспортные перевозки»						
	всего		11 860,30	10 160,30	10 160,30	10 160,30	10 160,30
		Бюджет города-курорта Пятигорска, в т.ч.	11 860,30	10 160,30	10 160,30	10 160,30	10 160,30
		средства местного бюджета	11 860,30	10 160,30	10 160,30	10 160,30	10 160,30
		в т.ч. предусмотренные:					
		соисполнителю подпрограммы – администрации города Пятигорска	11 860,30	10 160,30	10 160,30	10 160,30	10 160,30

* средства бюджета города-курорта Пятигорска, формируемые за счет средств, поступающих из федерального бюджета;

** средства бюджета города-курорта Пятигорска, формируемые за счет средств, поступающих из бюджета Ставропольского края;

*** средства бюджета города-курорта Пятигорска, формируемые за счет собственных доходов.

(Продолжение на 16-й стр.)

Приложение 3 к муниципальной программе города-курорта Пятигорска
«Развитие транспортной системы и обеспечение безопасности дорожного движения»

СВЕДЕНИЯ
о весовых коэффициентах, присвоенных целям Программы, задачам подпрограмм

№ п/п	Наименование индикатора достижения цели программы и показателя решения задачи подпрограммы программы	Значения весовых коэффициентов, присвоенных целям Программы и задачам подпрограмм по годам				
		2018	2019	2020	2021	2022
1	2	3	4	5	6	7
Муниципальная программа города-курорта Пятигорска «Развитие транспортной системы и обеспечение безопасности дорожного движения»						
1.	Цель 1 «Модернизация улично-дорожной сети города-курорта Пятигорска и увеличение ее пропускной способности»	0,2	0,2	0,2	0,2	0,2
2.	Цель 2 «Осуществление круглогодичного, бесперебойного и безопасного движения автомобильного транспорта и улучшение уровня обслуживания пользователей»	0,2	0,2	0,2	0,2	0,2
3.	Цель 3 «Повышение устойчивости ливневой системы города-курорта Пятигорска»	0,2	0,2	0,2	0,15	0,15
4.	Цель 4 «Совершенствование системы управления объектами улично-дорожной сети»	0,1	0,1	0,1	0,1	0,1
5.	Цель 5 «Обеспечение безопасности дорожного движения в городе-курорте Пятигорске»	0,2	0,2	0,2	0,2	0,2
6.	Цель 6 «Развитие системы транспортных перевозок в городе-курорте Пятигорске и повышение доступности услуг транспортного комплекса»	0,1	0,1	0,1	0,15	0,15
Подпрограмма 1 «Строительство, реконструкция и модернизация улично-дорожной сети в городе-курорте Пятигорске»						
1.1.	Задача 1 «Ликвидация очагов аварийности и совершенствование транспортно-эксплуатационного состояния существующей сети автомобильных дорог»	1,0	1,0	1,0	1,0	1,0
Подпрограмма 2 «Ремонт и содержание покрытия дорог, тротуаров, путепроводов, мостов, подвесных пешеходных и подземных переходов в городе-курорте Пятигорске»						
2.1.	Задача 2 «Развитие и благоустройство улично-дорожной сети города-курорта Пятигорска»	1,0	1,0	1,0	1,0	1,0
Подпрограмма 3 «Ремонт, сооружение, восстановление, очистка и содержание ливневых канализаций в городе-курорте Пятигорске»						
3.1.	Задача 3 «Ремонт, восстановление и содержание сетей ливневой канализации»	1,0	1,0	1,0	1,0	1,0
Подпрограмма 4 «Диагностика, обследование, паспортизация и изготовление технических планов автомобильных дорог (улиц) местного значения»						
4.1.	Задача 4 «Определение транспортно-эксплуатационного состояния и степени соответствия технических параметров автомобильных дорог требованиям нормативных документов»	1,0	1,0	1,0	1,0	1,0
Подпрограмма 5 «Повышение безопасности дорожного движения в городе-курорте Пятигорске»						
5.1.	Задача 5 «Предупреждение нарушений порядка дорожного движения и причин возникновения дорожно-транспортных происшествий, в том числе с участием детей»	1,0	1,0	1,0	1,0	1,0
Подпрограмма 6 «Организация транспортных перевозок в городе-курорте Пятигорске»						
6.1.	Задача 6 «Обеспечение бесперебойного функционирования городского пассажирского и электрического транспорта»	1,0	1,0	1,0	1,0	1,0

Приложение 4 к муниципальной программе города-курорта Пятигорска
«Развитие транспортной системы и обеспечение безопасности дорожного движения»

ПЕРЕЧЕНЬ
основных мероприятий подпрограмм программы

№ п/п	Наименование подпрограммы программы, основного мероприятия подпрограммы программы	Ответственный исполнитель (соисполнитель, участник) подпрограммы программы, основного мероприятия подпрограммы программы	Срок		Связь с индикаторами достижения целей программы и показателями решения задач подпрограммы программы
			начала реализации	окончания реализации	
1	2	3	4	5	6
Муниципальная программа города-курорта Пятигорска «Развитие транспортной системы и обеспечение безопасности дорожного движения»					
I. Цель 1 «Модернизация улично-дорожной сети города-курорта Пятигорска и увеличение ее пропускной способности»					
1.	Подпрограмма 1 «Строительство, реконструкция и модернизация улично-дорожной сети в городе-курорте Пятигорске»	Ответственный исполнитель – МУ «УАСиЖКХ администрации г.Пятигорска»; участник – Муниципальное бюджетное учреждение «Управление капитального строительства»	2018	2022	Индикатор достижения цели Программы 1, указанный в Приложении 1 Программы
Задача 1 «Ликвидация очагов аварийности и совершенствование транспортно-эксплуатационного состояния существующей сети автомобильных дорог»					
1.1.	Основное мероприятие «Развитие улично-дорожной сети общего пользования»	Ответственный исполнитель – МУ «УАСиЖКХ администрации г.Пятигорска»;участник – Муниципальное бюджетное учреждение «Управление капитального строительства»	2018	2022	Показатели 1.1. и 1.2., указанные в Приложении 1 к Программе
II. Цель 2 «Осуществление круглогодичного, бесперебойного и безопасного движения автомобильного транспорта и улучшение уровня обслуживания пользователей»					
2.	Подпрограмма 2 «Ремонт и содержание покрытия дорог, тротуаров, путепроводов, мостов, подвесных пешеходных и подземных переходов в городе-курорте Пятигорске»	Ответственный исполнитель – МУ «УАСиЖКХ администрации г.Пятигорска»; участник – Муниципальное бюджетное учреждение «Управление капитального строительства»	2018	2022	Индикатор достижения цели Программы 2, указанный в Приложении 1 Программы
Задача 2 «Развитие и благоустройство улично-дорожной сети города-курорта Пятигорска»					
2.1.	Основное мероприятие «Поддержка дорожной деятельности в отношении автомобильных дорог (улиц) общего пользования местного значения»	Ответственный исполнитель – МУ «УАСиЖКХ администрации г.Пятигорска»; участник – Муниципальное бюджетное учреждение «Управление капитального строительства»	2018	2022	Показатель 2.1., указанный в Приложении 1 к Программе
III. Цель 3 «Повышение устойчивости ливневой системы города-курорта Пятигорска»					
3.	Подпрограмма 3 «Ремонт, сооружение, восстановление, очистка и содержание ливневых канализаций в городе-курорте Пятигорске»	Ответственный исполнитель – МУ «УАСиЖКХ администрации г.Пятигорска»; участник – Муниципальное бюджетное учреждение «Управление капитального строительства»	2018	2022	Индикатор достижения цели Программы 3, указанный в Приложении 1 Программы
Задача 3 «Ремонт, восстановление и содержание сетей ливневой канализации»					
3.1.	Основное мероприятие «Предупреждение возникновения угрозы затопления улично-дорожной сети города-курорта Пятигорска»	Ответственный исполнитель – МУ «УАСиЖКХ администрации г.Пятигорска»; участник – Муниципальное бюджетное учреждение «Управление капитального строительства»	2018	2022	Показатель 3.1., указанный в Приложении 1 к Программе
IV. Цель 4 «Совершенствование системы управления объектами улично-дорожной сети»					
4.	Подпрограмма 4 «Диагностика, обследование, паспортизация и изготовление технических планов автомобильных дорог (улиц) местного значения»	Ответственный исполнитель – МУ «УАСиЖКХ администрации г.Пятигорска»	2018	2022	Индикатор достижения цели Программы 4, указанный в Приложении 1 Программы
Задача 4 «Определение транспортно-эксплуатационного состояния и степени соответствия технических параметров автомобильных дорог требованиям нормативных документов»					
4.1.	Основное мероприятие «Обеспечение учета в отношении автомобильных дорог (улиц) местного значения»	Ответственный исполнитель – МУ «УАСиЖКХ администрации г. Пятигорска»	2018	2022	Показатели 4.1. и 4.2., указанные в Приложении 1 к Программе
V. Цель 5 «Обеспечение безопасности дорожного движения в городе-курорте Пятигорске»					
5.	Подпрограмма 5 «Повышение безопасности дорожного движения в городе-курорте Пятигорске»	Ответственный исполнитель – МУ «УАСиЖКХ администрации г.Пятигорска»; соисполнители: МУ «Управление образования администрации города Пятигорска»; администрация города Пятигорска; участник – Муниципальное бюджетное учреждение «Управление капитального строительства»	2018	2022	Индикатор достижения цели Программы 5, указанный в Приложении 1 Программы
Задача 5 «Предупреждение нарушений порядка дорожного движения и причин возникновения дорожно-транспортных происшествий, в том числе с участием детей»					
5.1.	Основное мероприятие «Обеспечение безопасности дорожного движения в отношении автомобильных дорог (улиц) местного значения»	Ответственный исполнитель – МУ «УАСиЖКХ администрации г.Пятигорска»; соисполнители: МУ «Управление образования администрации города Пятигорска»; администрация города Пятигорска; участник – Муниципальное бюджетное учреждение «Управление капитального строительства»	2018	2022	Показатель 5.1., указанный в Приложении 1 к Программе
VI. Цель 6 «Развитие системы транспортных перевозок в городе-курорте Пятигорске и повышение доступности услуг транспортного комплекса»					
6.	Подпрограмма 6 «Организация транспортных перевозок в городе-курорте Пятигорске»	Ответственный исполнитель – МУ «УАСиЖКХ администрации г.Пятигорска»; соисполнитель – администрация города Пятигорска	2018	2022	Индикаторы достижения цели Программы 6 и 7, указанные в Приложении 1 Программы
Задача 6 «Обеспечение бесперебойного функционирования городского пассажирского и электрического транспорта»					
6.1.	Основное мероприятие «Поддержка организаций, осуществляющих транспортные перевозки»	Соисполнитель подпрограммы – Администрации города Пятигорска	2018	2022	Показатели 6.1. и 7.1., указанные в Приложении 1 к Программе

ПОСТАНОВЛЕНИЕ
администрации города Пятигорска Ставропольского края

21.12.2018 г. Пятигорск № 5078

О внесении изменений в муниципальную программу города-курорта Пятигорска «Развитие жилищно-коммунального хозяйства, градостроительства, строительства и архитектуры», утвержденную постановлением администрации города Пятигорска от 24.08.2017 № 3535 (о признании утратившим силу постановление администрации города Пятигорска от 22.02.2018 № 551)

В соответствии со ст. 179 Бюджетного кодекса Российской Федерации, постановлением администрации города Пятигорска от 08.10.2018 № 3899 «Об утверждении Порядка разработки, реализации и оценки эффективности муниципальных программ города-курорта Пятигорска», постановлением администрации города Пятигорска от 12.11.2013 № 4193 «Об утверждении Перечня муниципальных программ города-курорта Пятигорска, планируемых к разработке» и Уставом муниципального образования города-курорта Пятигорска, —

ПОСТАНОВЛЯЮ:

1. Внести изменение в постановление администрации города Пятигорска от 24.08.2017 № 3535 «Об утверждении муниципальной программы города-курорта Пятигорска «Развитие жилищно-коммунального хозяйства, градостроительства, строительства и архитектуры»; о признании утратившими силу постановления администрации города Пятигорска: от 28.08.2014 г. № 3081; от 17.03.2015 г. № 1111; от 24.12.2015 г. № 5900; от 31.03.2016 г. № 1028; от 23.12.2016 г. № 5187; от 19.04.2017 г. № 1450», изложив преамбулу в следующей редакции:

«В соответствии со ст. 179 Бюджетного кодекса Российской Федерации, постановлением администрации города Пятигорска от 08.10.2018 № 3899 «Об утверждении Порядка разработки, реализации и оценки эффективности муниципальных программ города-курорта Пятигорска», постановлением администрации города Пятигорска от 12.11.2013 № 4193 «Об утверждении Перечня муниципальных программ города-курорта Пятигорска, планируемых к разработке» и Уставом муниципального образования города-курорта Пятигорска,-».

2. Внести изменения в муниципальную программу города-курорта Пятигорска «Развитие жилищно-коммунального хозяйства, градостроительства, строительства и архитектуры», изложив ее в редакции согласно приложению к настоящему постановлению.

3. Признать утратившим силу постановление администрации города Пятигорска от 22.02.2018 № 551 «О внесении изменений в муниципальную программу города-курорта Пятигорска «Развитие жилищно-коммунального хозяйства, градостроительства, строительства и архитектуры», утвержденную постановлением администрации города Пятигорска от 24.08.2017 № 3535».

4. Контроль за выполнением настоящего постановления возложить на первого заместителя главы администрации города Пятигорска Бондаренко Олега Николаевича.

5. Настоящее постановление вступает в силу со дня его официального опубликования.

Глава города Пятигорска А. В. СКРИПНИК

Приложение к постановлению
администрации города Пятигорска от 21.12.2018 № 5078

Муниципальная программа города-курорта Пятигорска
«Развитие жилищно-коммунального хозяйства, градостроительства, строительства и архитектуры»
(далее – программа)

Паспорт программы

Наименование программы	«Развитие жилищно-коммунального хозяйства, градостроительства, строительства и архитектуры»
Ответственный исполнитель программы	Муниципальное учреждение «Управление архитектуры, строительства и жилищно-коммунального хозяйства администрации города Пятигорска»
Соисполнители программы	Муниципальное учреждение «Управление имущественных отношений администрации города Пятигорска»
Участники программы	Муниципальное бюджетное учреждение «Управление капитального строительства» (по согласованию); муниципальное казенное учреждение «Управление по делам территорий города Пятигорска»; организации города-курорта Пятигорска (по согласованию); физические лица города-курорта Пятигорска (по согласованию)
Подпрограммы программы	1 . «Развитие градостроительства, строительства и архитектуры, и улучшение жилищных условий жителей города-курорта Пятигорска»; 2 . «Развитие жилищно-коммунального хозяйства в городе-курорте Пятигорске»; 3. «Обеспечение реализации муниципальной программы и общепрограммные мероприятия»
Цели программы	Создание гармоничного архитектурного облика застройки муниципального образования города-курорта Пятигорска (далее – город-курорт Пятигорск) и решение жилищных проблем жителей города-курорта Пятигорска; благоустройство территории города-курорта Пятигорска и поддержка баланса основных систем жизнеобеспечения города-курорта Пятигорска в сфере жилищно-коммунального хозяйства
Индикаторы достижения целей программы	Доля площади жилищного фонда с высокой степенью износа, расположенного на территории, подлежащей развитию; доля жалоб по вопросам благоустройства территории города-курорта Пятигорска в общем количестве жалоб по вопросам жилищно-коммунального хозяйства города-курорта Пятигорска
Сроки реализации программы	2018 – 2022 годы
Объемы и источники финансового обеспечения программы	Объем финансового обеспечения программы составит 720 140,35 тыс. рублей, в том числе по годам: 2018 год – 183 890,36 тыс. рублей; 2019 год – 161 714,06 тыс. рублей; 2020 год – 149 267,83 тыс. рублей; 2021 год – 112 499,05 тыс. рублей; 2022 год – 112 769,05 тыс. рублей. в том числе: за счет средств бюджета города-курорта Пятигорска – 720 140,35 тыс. рублей, из них по годам: 2018 г. – 183 890,36 тыс. рублей, в том числе: 20 119,82 тыс. рублей – за счет средств, поступающих из бюджета Ставропольского края; 2019 год – 161 714,06 тыс. рублей; 2020 год – 149 267,83 тыс. рублей; 2021 год – 112 499,05 тыс. рублей; 2022 год – 112 769,05 тыс. рублей.
Ожидаемые конечные результаты реализации программы	Достижение значений индикаторов, установленных в приложении 1: доля площади жилищного фонда с высокой степенью износа, расположенного на территории, подлежащей развитию; доля жалоб по вопросам благоустройства территории города-курорта Пятигорска в общем количестве жалоб по вопросам жилищно-коммунального хозяйства города-курорта Пятигорска.

Раздел 1. Характеристика текущего состояния сферы реализации программы, в том числе формулировка основных проблем в указанной сфере и прогноз ее развития

Муниципальная программа города-курорта Пятигорска «Развитие жилищно-коммунального хозяйства, градостроительства, строительства и архитектуры» разработана в соответствии с основными направлениями Стратегии социально-экономического развития города-курорта Пятигорска до 2020 года и на период до 2025 года, утвержденной решением Думы города Пятигорска от 24 сентября 2009 г. №84-46 ГД, основными параметрами прогнозов развития Российской Федерации, Ставропольского края и города-курорта Пятигорска, а также на основании сложившейся в городе-курорте Пятигорске социально-экономической ситуации, основных проблем, особенностей и конкурентных преимуществ города-курорта Пятигорска.

Программа разработана в соответствии с требованиями Порядка разработки, реализации и оценки эффективности муниципальных программ города-курорта Пятигорска, утвержденным постановлением администрации города Пятигорска от 08.10.2018 № 3899.

В реальном секторе экономики города-курорта Пятигорска строительство занимает 3-е место после промышленности и торговли.

В городе-курорте Пятигорске 2079 многоквартирных жилых домов, из них 1003 дома блокированной застройки. Также, в городе расположено 35864 индивидуальных жилых дома. Общая площадь жилых помещений жилищного фонда города-курорта Пятигорска составляет 5725,7 тыс. кв. м.

Детально анализируя сферу реализации программы, можно выделить ряд следующих проблем:

неудовлетворительное состояние части жилищного фонда, наличие на территории города-курорта Пятигорска ветхого и аварийного жилья, ввиду чего необходимо предпринять ряд мер по развитию застроенных территорий и ликвидации аварийного жилья;

необходимость улучшения жилищных условий жителей города-курорта Пятигорска, в том числе улучшения жилищных условий молодых семей;

низкая информированность населения по вопросам реформы жилищно-коммунального хозяйства.

Существующие проблемы в сфере жилищно-коммунального хозяйства, градостроительства, строительства и архитектуры требуют решения программным методом, что обеспечит достижение заданного уровня социально-экономической эффективности проводимых мероприятий, а также контроль за целевым и эффективным использованием средств, направляемых для решения существующих проблем сферы реализации программы.

Применение программного метода позволит решить проблемы благоустройства территории города-курорта Пятигорска и жилищно-коммунального хозяйства; создать гармоничный архитектурный облик застройки города-курорта Пятигорска, решить ряд жилищных проблем.

Раздел 2. Приоритеты политики города-курорта Пятигорска в сфере реализации программы, цели программы и описание ожидаемых конечных результатов реализации программы

В соответствии со Стратегией социально-экономического развития Ставропольского края до 2020 года и на период до 2025 года, утвержденной распоряжением Правительства Ставропольского края от 15 июля 2009 г. № 221-рп (далее – Стратегия развития края), и Стратегией развития города-курорта Пятигорска до 2020 года и на период до 2025 года, приоритетами краевой и муниципальной политики в области формирования и развития регионального строительного и жилищно-коммунального кластера, обеспечения населения города-курорта Пятигорска доступным и комфортным жильем является удовлетворенность граждан уровнем и качеством жизни.

В соответствии с приоритетами политики сформированы цели программы:

создание гармоничного архитектурного облика застройки города-курорта Пятигорска и решение жилищных проблем жителей города-курорта Пятигорска;

благоустройство территории города-курорта Пятигорска и поддержка баланса основных систем жизнеобеспечения города-курорта Пятигорска в сфере жилищно-коммунального хозяйства.

Ожидаемым конечным результатом реализации программы является достижение значения индикаторов, установленных в приложении 1:

доля площади жилищного фонда с высокой степенью износа, расположенного на территории, подлежащей развитию;

доля жалоб по вопросам благоустройства территории города-курорта Пятигорска в общем количестве жалоб по вопросам жилищно-коммунального хозяйства города-курорта Пятигорска.

Сведения об индикаторах достижения целей программы и показателях решения задач подпрограмм программы и их значениях приведены в приложении 1 к программе.

Сведения об основных мерах правового регулирования в сфере реализации программы приведены в приложении 2 к программе.

Объемы и источники финансового обеспечения программы приведены в приложении 3 к программе.

Сведения о весовых коэффициентах, присвоенных целям программы, задачам подпрограмм программы приведены в приложении 4 к программе.

Перечень основных мероприятий подпрограмм программы приведен в приложении 5 к программе.

Перечень индикаторов достижения целей программы и показателей решения задач программы предусматривает возможность их корректировки в случае потери информативности индикатора достижения цели программы или показателя решения задач программы (например, в связи с достижением его максимального значения), изменений приоритетов политики, проводимой администрацией города Пятигорска в сфере развития градостроительства, строительства и архитектуры, и улучшение жилищных условий жителей города-курорта Пятигорска, а также изменений, внесенных в нормативные правовые акты Ставропольского края и (или) органов местного самоуправления города-курорта Пятигорска, влияющих на расчет индикаторов достижения целей программы или показателей решения задач программы.

Исполнитель и соисполнители по каждому программному мероприятию несут ответственность за качественное и своевременное исполнение мероприятий программы, целевое и эффективное использование выделяемых на ее реализацию денежных средств.

Заместитель главы
администрации города Пятигорска,
управляющий делами
администрации города Пятигорска С. П. ФОМЕНКО

Подпрограмма «Развитие градостроительства, строительства и архитектуры, и улучшение жилищных условий жителей города-курорта Пятигорска»
муниципальной программы города-курорта Пятигорска
«Развитие жилищно-коммунального хозяйства,
градостроительства, строительства и архитектуры»(далее – подпрограмма 1)

ПАСПОРТ
Подпрограммы 1

Наименование подпрограммы 1	«Развитие градостроительства, строительства и архитектуры и улучшение жилищных условий жителей города-курорта Пятигорска»
Ответственный исполнитель подпрограммы 1	Муниципальное учреждение «Управление архитектуры, строительства и жилищно-коммунального хозяйства администрации города Пятигорска»
Соисполнители подпрограммы 1	Муниципальное учреждение «Управление имущественных отношений администрации города Пятигорска»
Участники подпрограммы 1	Муниципальное бюджетное учреждение «Управление капитального строительства»; организации города-курорта Пятигорска (по согласованию); физические лица города-курорта Пятигорска (по согласованию)
Задачи подпрограммы 1	Обеспечение необходимых условий для безопасной жизнедеятельности населения города-курорта Пятигорска и устойчивого социально-экономического развития города-курорта Пятигорска; обеспечение жильем молодых семей
Показатели решения задач подпрограммы 1	Сокращение количества обращений граждан и юридических лиц, связанных с необходимостью формирования комфортных условий проживания на территории города-курорта Пятигорска средствами архитектурного благоустройства и озеленения до установленных значений показателя; доля молодых семей, проживающих на территории города-курорта Пятигорска, признанных в установленном порядке нуждающимися в улучшении жилищных условий, и в результате реализации программы улучшивших жилищные условия, в том числе с использованием заемных средств, при оказании им содействия за счет средств федерального бюджета, краевого бюджета и бюджета города-курорта Пятигорска, в общем числе молодых семей города-курорта Пятигорска, признанных нуждающимися в улучшении жилищных условий в соответствии с федеральной программой
Сроки реализации подпрограммы 1	2018 – 2022 годы
Объемы и источники финансового обеспечения подпрограммы 1	Объем финансового обеспечения подпрограммы 1 составит 28 700,30 тыс. рублей, в том числе по годам: 2018 год – 28 000,30 тыс. рублей; 2019 год – 150,00 тыс. рублей; 2020 год – 150,00 тыс. рублей; 2021 год – 150,00 тыс. рублей; 2022 год – 250,00 тыс. рублей. в том числе: за счет средств бюджета города-курорта Пятигорска – 28 700,30 тыс. рублей, из них по годам: 2018 г. – 28 000,30 тыс. рублей, в том числе: 20 119,82 тыс. рублей – за счет средств, поступающих из бюджета Ставропольского края; 2019 год – 150,00 тыс. рублей; 2020 год – 150,00 тыс. рублей; 2021 год – 150,00 тыс. рублей; 2022 год – 250,00 тыс. рублей.
Ожидаемые конечные результаты реализации подпрограммы 1	Достижение значений показателей, установленных в приложении 1 : сокращение количества обращений граждан и юридических лиц, связанных с необходимостью формирования комфортных условий проживания на территории города-курорта Пятигорска средствами архитектурного благоустройства и озеленения до установленных значений показателя; доля молодых семей, проживающих на территории города-курорта Пятигорска, признанных в установленном порядке нуждающимися в улучшении жилищных условий, и в результате реализации программы улучшивших жилищные условия, в том числе с использованием заемных средств, при оказании им содействия за счет средств федерального бюджета, краевого бюджета и бюджета города-курорта Пятигорска, в общем числе молодых семей города-курорта Пятигорска, признанных нуждающимися в улучшении жилищных условий в соответствии с федеральной программой

Характеристика основных мероприятий подпрограммы 1

В ходе реализации подпрограммы 1 предусматривается организация и проведение следующих основных мероприятий:

1) выполнение отдельных функций в области строительства и архитектуры;

в рамках указанного основного мероприятия реализуются мероприятия, в том числе:

развитие застроенных территорий;

иные мероприятия, в том числе организация работы информационной системы обеспечения градостроительной деятельности города-курорта Пятигорска.

2) улучшение жилищных условий молодых семей;

в рамках указанного основного мероприятия осуществляется предоставление молодым семьям социальных выплат на приобретение (строительство) жилья.

3) улучшение жилищных условий жителей города-курорта Пятигорска;

в рамках указанного основного мероприятия осуществляется ремонт муниципального жилищного фонда для формирования комфортных условий проживания граждан;

В рамках реализации основного мероприятия «Выполнение отдельных функций в области строительства и архитектуры» предполагается:

организация и проведение открытого аукциона на право заключения договора о развитии застроенной территории города-курорта Пятигорска, а также заключение договора по результатам аукциона;

подготовка и утверждение проектов застроенной территории, включая проект межевания застроенной территории;

контроль за исполнением инвесторами обязательств в соответствии с заключенным договором.

В рамках реализации основного мероприятия «Улучшение жилищных условий молодых семей» предполагается:

организация деятельности по признанию граждан нуждающимися в жилых помещениях с целью включения в список участников программы;

предоставление социальных выплат на приобретение жилья экономического класса или строительство индивидуального жилого дома экономического класса.

В рамках реализации основного мероприятия «Улучшение жилищных условий жителей города-курорта Пятигорска» предполагается:

заключение договора (контракта) на ремонт муниципального жилищного фонда.

Основные мероприятия подпрограммы 1 направлены на решение основных задач подпрограммы 1.

Сводная информация о перечне основных мероприятий подпрограммы 1, исполнителях, сроках реализации, взаимосвязи с показателями 1, отражаются в приложении 5 программы.

Исполнитель по каждому мероприятию подпрограммы несет ответственность за качественное и своевременное исполнение мероприятий подпрограммы, целевое и эффективное использование выделяемых на ее реализацию денежных средств.

Подпрограмма «Развитие жилищно-коммунального хозяйства
в городе-курорте Пятигорске»
муниципальной программы города-курорта Пятигорска
«Развитие жилищно-коммунального хозяйства, градостроительства,
строительства и архитектуры» (далее – подпрограмма 2)

ПАСПОРТ
подпрограммы 2

Наименование подпрограммы 2	«Развитие жилищно-коммунального хозяйства в городе-курорте Пятигорске»
Ответственный исполнитель подпрограммы 2	Муниципальное учреждение «Управление архитектуры, строительства и жилищно-коммунального хозяйства администрации города Пятигорска»
Соисполнители подпрограммы 2	нет
Участники подпрограммы 2	Муниципальное бюджетное учреждение «Управление капитального строительства»; муниципальное казенное учреждение «Управление по делам территорий города Пятигорска»; организации города-курорта Пятигорска (по согласованию)
Задачи подпрограммы 2	организация мероприятий по благоустройству территории города-курорта Пятигорска; обеспечение информационного сопровождения деятельности в сфере жилищно-коммунального хозяйства
Показатели решения задач подпрограммы 2	выполнение работ по благоустройству территории города-курорта Пятигорска в соответствии с заключенными муниципальными контрактами; сокращение количества обращений граждан и юридических лиц, связанных с необходимостью разъяснения нормативных правовых актов, направленных на реформирование жилищно-коммунального хозяйства до установленных значений показателя
Сроки реализации подпрограммы 2	2018 – 2022 годы
Объемы и источники финансового обеспечения Подпрограммы 2	Объем финансового обеспечения подпрограммы 2 составит 304 235,694 тыс. рублей, в том числе по годам: 2018 год – 86 037,34 тыс. рублей; 2019 год – 82 226,15 тыс. рублей; 2020 год – 69 779,92 тыс. рублей; 2021 год – 33 011,14 тыс. рублей; 2022 год – 33 181,14 тыс. рублей. в том числе: за счет средств бюджета города-курорта Пятигорска – 304 235,69 тыс. рублей, из них по годам: 2018 год – 86 037,34 тыс. рублей; 2019 год – 82 226,15 тыс. рублей; 2020 год – 69 779,92 тыс. рублей; 2021 год – 33 011,14 тыс. рублей; 2022 год – 33 181,14 тыс. рублей.
Ожидаемые конечные результаты подпрограммы 2	Достижение значений показателей, установленных в приложении 1 : выполнение работ по благоустройству территории города-курорта Пятигорска в соответствии с заключенными муниципальными контрактами; сокращение количества обращений граждан и юридических лиц, связанных с необходимостью разъяснения нормативных правовых актов, направленных на реформирование жилищно-коммунального хозяйства до установленных значений показателя

Характеристика основных мероприятий подпрограммы 2

В ходе реализации подпрограммы 2 предусматривается организация и проведение следующих основных мероприятий:

1) выполнение отдельных функций в области жилищно-коммунального хозяйства;

в рамках указанного основного мероприятия осуществляется реализация следующих мероприятий:

организация уличного освещения, в том числе электроснабжение, техобслуживание и устройство;

организация и содержание мест захоронения;

мероприятия по снижению напряженности на рынке труда;

прочие мероприятия по благоустройству территории города-курорта Пятигорска, в том числе включающие в себя комплекс мер по следующим направлениям:

строительно-ремонтные работы и благоустройство территории Ново-Пятигорского озера, обеспечение безопасности людей на водном объекте в период купального сезона;

содержание озера «Провал», надзор за его техническим состоянием, ведение технической документации;

изготовление металлоконструкций; архитектурно-художественная подсветка.

2) Проведение мероприятий, направленных на информационное сопровождение деятельности, в том числе мероприятий по информированию населения о реформе жилищно-коммунального хозяйства на территории муниципального образования города-курорта Пятигорска, включающих в себя выездные семинары-совещания с собственниками помещений многоквартирных домов, размещение информации на официальном сайте муниципального образования города-курорта Пятигорска www.pyatigorsk.org и в газете «Пятигорская правда».

Сводная информация о перечне основных мероприятий подпрограммы 2, исполнителях, сроках реализации, взаимосвязи с показателями подпрограммы 2, отражаются в приложении 5 программы.

Исполнитель по каждому мероприятию подпрограммы несет ответственность за качественное и своевременное исполнение мероприятий подпрограммы, целевое и эффективное использование выделяемых на ее реализацию денежных средств.

Подпрограмма «Обеспечение реализации муниципальной программы и общепрограммные мероприятия» муниципальной программы
города-курорта Пятигорска «Развитие жилищно-коммунального хозяйства, градостроительства, строительства и архитектуры»
(далее – подпрограмма 3)

Сферой реализации подпрограммы 3 является управленческая и организационная деятельность Муниципального учреждения «Управление архитектуры, строительства и жилищно-коммунального хозяйства администрации города Пятигорска» (далее — МУ «УАСиЖКХ администрации г. Пятигорска»),

Управление реализацией подпрограммы 3 осуществляется МУ «УАСиЖКХ администрации г. Пятигорска» в рамках функций, определенных Положением о муниципальном учреждении «Управление архитектуры, строительства и жилищно-коммунального хозяйства администрации города Пятигорска», утвержденным решением Думы города Пятигорска от 19 декабря 2013 г. № 39-36 ГД.

Практическое управление реализацией подпрограммы 3 основывается на использовании программного метода, развитии и оптимальном использовании навыков сотрудников МУ «УАСиЖКХ администрации г. Пятигорска» и сотрудников других структурных подразделений администрации города Пятигорска, являющихся соисполнителями программы. Основными мероприятиями подпрограммы 3 являются:

1) Обеспечение реализации Программы, механизм которого предусматривает руководство и управление в сфере установленных функций МУ «УАСиЖКХ администрации г. Пятигорска»;

2) Осуществление функций строительного контроля и деятельности в сфере архитектуры, строительства и жилищно-коммунального хозяйства.

Приложение 1 к муниципальной программе города-курорта Пятигорска
«Развитие жилищно-коммунального хозяйства, градостроительства, строительства и архитектуры»

СВЕДЕНИЯ
об индикаторах достижения целей муниципальной программы города-курорта Пятигорска (далее – программы) и показателях решения задач подпрограмм программы и их значениях

№ п/п	Наименование индикатора достижения цели программы и показателя решения задачи подпрограммы программы	Единица измерения	Значение индикатора достижения цели Программы и показателя решения задачи подпрограммы программы по годам					Источник информации (методика расчета)*
			2018	2019	2020	2021	2022	
1	2	3	4	5	6	7	8	9
Муниципальная программа города-курорта Пятигорска «Развитие жилищно-коммунального хозяйства, градостроительства, строительства и архитектуры»								
I. Цель 1 «Создание гармоничного архитектурного облика застройки муниципального образования города-курорта Пятигорска и решение жилищных проблем жителей города-курорта Пятигорска»								
1.	Доля площади жилищного фонда с высокой степенью износа, расположенного на территории, подлежащей развитию	процентов	100	100	100	100	97	Определяется по формуле: Пви = (Пфл/ Побщ)* 100%, где Пви — площадь жилищного фонда с высокой степенью износа, расположенного на территории подлежащей развитию; Побщ— общая площадь жилищного фонда с высокой степенью износа, расположенного на территории, предназначенной под развитие определяется в соответствии с перечнем, утвержденным постановлением от 14.07.2014 г. № 2556; Пфл — площадь жилищного фонда, расположенного на территории,в отношении которой принято решение о развитии и выполнены работы согласно проектно-сметной документации;
Подпрограмма 1 «Развитие градостроительства, строительства и архитектуры, и улучшение жилищных условий жителей города-курорта Пятигорска»								
Задача 1 «Обеспечение необходимых условий для безопасной жизнедеятельности населения города-курорта Пятигорска и устойчивого социально-экономического развития города-курорта Пятигорска»								
1.1.	Сокращение количества обращений граждан и юридических лиц, связанных с необходимостью формирования комфортных условий проживания на территории города-курорта Пятигорска средствами архитектурного благоустройства и озеленения до установленных значений показателя	единиц	18	17	16	15	14	Количество обращений граждан определяется по форме утвержденной приказом ответственного исполнителя — МУ «УАСиЖКХ администрации г. Пятигорска» от 07.07.2017г. № 48
Задача 2 «Обеспечение жильем молодых семей»								
1.2.	Доля молодых семей, проживающих на территории города-курорта Пятигорска, признанных в установленном порядке нуждающимися в улучшении жилищных условий, и в результате реализации программы улучшивших жилищные условия, в том числе с использованием заемных средств, при оказании им содействия за счет средств федерального бюджета, краевого бюджета и бюджета города-курорта Пятигорска, в общем числе молодых семей города-курорта Пятигорска, признанных нуждающимися в улучшении жилищных условий в соответствии с федеральной программой*	процентов	21,05	73,7	84,2	94,7	97,8	Определяется по формуле: Сдоля= (Сож/Спр.) *100% , где Сдоля– доля молодых семей, проживающих на территории города-курорта Пятигорска, признанных в установленном порядке, нуждающимися в улучшении жилищных условий; Сож – количество молодых семей, проживающих на территории города-куррта Пятигорска, признанных в установленном порядке, нуждающимися в улучшении жилищных условий,и в результате реализаци программы улучшивших жилищные условия; Спр – общее количество молодых семей, проживающих на территории города-курорта Пятигорска, признанных в установленном порядке, нуждающимися в улучшении жилищных условий; Значения показателей Сож и Спр определяются на основании отчетных данных администрации города Пятигорска, представляемых на основании ежегодных соглашений о предоставлении субсидий бюджету муниципального образования Ставропольского края на предоставление молодым семьям социальных выплат на приобретение жилья экономического класса или строительство индивид

2.	Доля жалоб по вопросам благоустройства территории города-курорта Пятигорска в общем количестве жалоб по вопросам жилищно-коммунального хозяйства города-курорта Пятигорска	процентов	0,30	0,28	0,27	0,26	0,25	Определяется по формуле: Д = (Жб/ Жккх)* 100%, где Д = доля жалоб по благоустройству в общем количестве жалоб по вопросам ЖКХ; Жб – количество жалоб по вопросам благоустройства города-курорта Пятигорска; Жккх– общееколичество жалоб по вопросам ЖКХ в городе-курорте Пятигорске; Количество жалоб определяется по форме утвержденной приказом ответственного исполнителя — МУ «УАСиЖКХ администрации г. Пятигорска» от 07.07.2017г. № 48
Подпрограмма 2 «Развитие жилищно-коммунального хозяйства в городе-курорте Пятигорске»								
Задача 1 «Организация мероприятий по благоустройству территории города-курорта Пятигорска»								
2.1.	Выполнение работ по благоустройству территории города-курорта Пятигорска в соответствии с заключенными муниципальными контрактами	процентов	100	100	100	100	100	Сведения для расчета определяются по форме утвержденной приказом ответственного исполнителя — МУ «УАСиЖКХ администрации г. Пятигорска» от 07.07.2017г. № 48
Задача 2 «Обеспечение информационного сопровождения деятельности в сфере жилищно-коммунального хозяйства»								
2.2.	Сокращение количества обращений граждан и юридических лиц, связанных с необходимостью разъяснения нормативных правовых актов, направленных на реформирование жилищно-коммунального хозяйства до установленных значений показателя	единиц	150	149	148	147	146	Количество обращений граждан определяется по форме утвержденной приказом ответственного исполнителя — МУ «УАСиЖКХ администрации г. Пятигорска» от 07.07.2017г. № 48
	* — число молодых семей города-курорта Пятигорска, признанных нуждающимися в улучшении жилищных условий учтено по состоянию на 15.12.2018 года							

Приложение 2 к муниципальной программе города-курорта Пятигорска «Развитие жилищно-коммунального хозяйства, градостроительства, строительства и архитектуры»

СВЕДЕНИЯ
об основных мерах правового регулирования в сфере реализации программы

Вид муниципального правового акта города-курорта Пятигорска	Основные положения муниципального правового акта города-курорта Пятигорска	Ответственный исполнитель, соисполнитель программы, подпрограммы программы	Ожидаемые сроки принятия муниципального правового акта города-курорта Пятигорска
1	2	3	4
Постановление администрации города Пятигорска	Об участии в организации и финансировании оплачиваемых общественных работ за счет средств бюджета города-курорта Пятигорска	МУ «УАСиЖКХ администрации г. Пятигорска»	ежегодно
Постановление администрации города Пятигорска	О проведении конкурса на право заключения договора о развитии застроенных территорий	МУ «Управление имущественных отношений администрации г. Пятигорска»	по мере необходимости
Постановление администрации города Пятигорска	О постановке на учет молодой семьи в качестве нуждающейся в улучшении жилищных условий	МУ «Управление имущественных отношений администрации города Пятигорска»	по мере необходимости

Приложение 3 к муниципальной программе города-курорта Пятигорска «Развитие жилищно-коммунального хозяйства, градостроительства, строительства и архитектуры»

Объемы и источники финансового обеспечения программы

№ п/п	Наименование программы, подпрограммы программы, основного мероприятия подпрограммы программы	Источники финансового обеспечения по ответственному исполнителю, соисполнителю программы, подпрограммы программы, основному мероприятию подпрограммы программы	Объемы финансового обеспечения по годам (тыс.рублей)				
			2018 г.	2019 г.	2020 г.	2021 г.	2022 г.
1	2	3	4	5	6	7	8
	Программа всего, в том числе:		183 890,36	161 714,06	149 267,83	112 499,05	112 769,05
		Бюджет города-курорта Пятигорска, в т.ч.	183 890,36	161 714,06	149 267,83	112 499,05	112 769,05
		средства бюджета Ставропольского края** (далее — краевой бюджет)	20 119,82	0,00	0,00	0,00	0,00
		в т.ч. предусмотренные:					
		ответственному исполнителю подпрограммы — МУ «Управление архитектуры, строительства и жилищно-коммунального хозяйства администрации г. Пятигорска»	0,00	0,00	0,00	0,00	0,00
		соисполнителю подпрограммы — МУ «Управление имущественных отношений администрации города Пятигорска»	20 119,82	0,00	0,00	0,00	0,00
		средства местного бюджета***	163 770,54	161 714,06	149 267,83	112 499,05	112 769,05
		в т.ч. предусмотренные:					
		ответственному исполнителю подпрограммы — МУ «Управление архитектуры, строительства и жилищно-коммунального хозяйства администрации г. Пятигорска»	156 380,24	161 714,06	149 267,83	112 499,05	112 669,05
		соисполнителю подпрограммы — МУ «Управление имущественных отношений администрации города Пятигорска»	7 390,30	0,00	0,00	0,00	100,00
1.	Подпрограмма 1 «Развитие градостроительства, строительства и архитектуры, и улучшение жилищных условий жителей города-курорта Пятигорска»						
	подпрограмма всего,		28 000,30	150,00	150,00	150,00	250,00
		Бюджет города-курорта Пятигорска, в т.ч.	28 000,30	150,00	150,00	150,00	250,00
		средства краевого бюджета	20 119,82	0,00	0,00	0,00	0,00
		соисполнителю подпрограммы — МУ «Управление имущественных отношений администрации города Пятигорска»	20 119,82	0,00	0,00	0,00	0,00
		средства местного бюджета	7 880,48	150,00	150,00	150,00	250,00
		в т.ч. предусмотренные:					
		ответственному исполнителю подпрограммы — МУ «Управление архитектуры, строительства и жилищно-коммунального хозяйства администрации г. Пятигорска»	490,18	150,00	150,00	150,00	150,00
		соисполнителю подпрограммы — МУ «Управление имущественных отношений администрации города Пятигорска»	7 390,30	0,00	0,00	0,00	100,00
	в том числе следующие основные мероприятия подпрограммы:						
1.1.	Основное мероприятие «Выполнение отдельных функций в области строительства и архитектуры»						
	всего		445,00	150,00	150,00	150,00	150,00
		Бюджет города-курорта Пятигорска, в т.ч.	445,00	150,00	150,00	150,00	150,00
		средства местного бюджета	445,00	150,00	150,00	150,00	150,00
		в т.ч. предусмотренные:					
		ответственному исполнителю подпрограммы — МУ «Управление архитектуры, строительства и жилищно-коммунального хозяйства администрации г. Пятигорска»	445,00	150,00	150,00	150,00	150,00
1.2.	Основное мероприятие «Улучшение жилищных условий молодых семей»						
	всего		27 510,12	0,00	0,00	0,00	100,00
		Бюджет города-курорта Пятигорска, в т.ч.	27 510,12	0,00	0,00	0,00	100,00
		средства краевого бюджета	20 119,82	0,00	0,00	0,00	0,00
		в т.ч. предусмотренные:					
		соисполнителю подпрограммы — МУ «Управление имущественных отношений администрации города Пятигорска»	20 119,82	0,00	0,00	0,00	0,00
		средства местного бюджета	7 390,30	0,00	0,00	0,00	100,00
		в т.ч. предусмотренные:					
		соисполнителю подпрограммы — МУ «Управление имущественных отношений администрации города Пятигорска»	7 390,30	0,00	0,00	0,00	100,00
1.3.	Основное мероприятие «Улучшение жилищных условий жителей города-курорта Пятигорска»						
	всего		45,18	0,00	0,00	0,00	0,00
		Бюджет города-курорта Пятигорска, в т.ч.	45,18	0,00	0,00	0,00	0,00
		средства местного бюджета	45,18	0,00	0,00	0,00	0,00
		в т.ч. предусмотренные:					
		ответственному исполнителю подпрограммы — МУ «Управление архитектуры, строительства и жилищно-коммунального хозяйства администрации г. Пятигорска»	45,18	0,00	0,00	0,00	0,00
2.	Подпрограмма 2 «Развитие жилищно-коммунального хозяйства в городе-курорте Пятигорске»						
	подпрограмма всего,		86 037,34	82 226,15	69 779,92	33 011,14	33 181,14
		Бюджет города-курорта Пятигорска, в т.ч.	86 037,34	82 226,15	69 779,92	33 011,14	33 181,14
		средства местного бюджета	86 037,34	82 226,15	69 779,92	33 011,14	33 181,14
		в т.ч. предусмотренные:					
		ответственному исполнителю подпрограммы — МУ «Управление архитектуры, строительства и жилищно-коммунального хозяйства администрации г. Пятигорска»	86 037,34	82 226,15	69 779,92	33 011,14	33 181,14
2.1.	Основное мероприятие «Выполнение отдельных функций в области жилищно-коммунального хозяйства»						
	всего		86 037,34	82 226,15	69 779,92	33 011,14	33 011,14
		Бюджет города-курорта Пятигорска, в т.ч.	86 037,34	82 226,15	69 779,92	33 011,14	33 011,14
		средства местного бюджета	86 037,34	82 226,15	69 779,92	33 011,14	33 011,14
		в т.ч. предусмотренные:					
		ответственному исполнителю подпрограммы — МУ «Управление архитектуры, строительства и жилищно-коммунального хозяйства администрации г. Пятигорска»	86 037,34	82 226,15	69 779,92	33 011,14	33 011,14
2.2.	Основное мероприятие «Проведение мероприятий, направленных на информационное сопровождение деятельности»						
	всего		0,00	0,00	0,00	0,00	170,00
		Бюджет города-курорта Пятигорска, в т.ч.	0,00	0,00	0,00	0,00	170,00
		средства местного бюджета	0,00	0,00	0,00	0,00	170,00
		в т.ч. предусмотренные:					
		ответственному исполнителю подпрограммы — МУ «Управление архитектуры, строительства и жилищно-коммунального хозяйства администрации г. Пятигорска»	0,00	0,00	0,00	0,00	170,00
3.	Подпрограмма 3 «Обеспечение реализации муниципальной программы города-курорта Пятигорска «Развитие жилищно-коммунального хозяйства, градостроительства, строительства и архитектуры» и общепрограммные мероприятия»						
	подпрограмма всего,		69 852,72	79 337,91	79 337,91	79 337,91	79 337,91
		Бюджет города-курорта Пятигорска, в т.ч.	69 852,72	79 337,91	79 337,91	79 337,91	79 337,91
		средства местного бюджета	69 852,72	79 337,91	79 337,91	79 337,91	79 337,91
		в т.ч. предусмотренные:					
		ответственному исполнителю подпрограммы — МУ «Управление архитектуры, строительства и жилищно-коммунального хозяйства администрации г. Пятигорска»	69 852,72	79 337,91	79 337,91	79 337,91	79 337,91
3.1.	Основное мероприятие «Обеспечение реализации Программы»						
	всего		25 761,20	34 724,82	34 724,82	34 724,82	34 724,82
		Бюджет города-курорта Пятигорска, в т.ч.	25 761,20	34 724,82	34 724,82	34 724,82	34 724,82
		средства местного бюджета	25 761,20	34 724,82	34 724,82	34 724,82	34 724,82
		в т.ч. предусмотренные:					
		ответственному исполнителю подпрограммы — МУ «Управление архитектуры, строительства и жилищно-коммунального хозяйства администрации г. Пятигорска»	25 761,20	34 724,82	34 724,82	34 724,82	34 724,82
3.2.	Основное мероприятие «Осуществление функций строительного контроля и деятельности в сфере архитектуры, строительства и жилищно-коммунального хозяйства»						
	всего		44 091,52	44 613,09	44 613,09	44 613,09	44 613,09
		Бюджет города-курорта Пятигорска, в т.ч.	44 091,52	44 613,09	44 613,09	44 613,09	44 613,09
		средства местного бюджета	44 091,52	44 613,09	44 613,09	44 613,09	44 613,09
		в т.ч. предусмотренные:					
		ответственному исполнителю подпрограммы — МУ «Управление архитектуры, строительства и жилищно-коммунального хозяйства администрации г. Пятигорска»	44 091,52	44 613,09	44 613,09	44 613,09	44 613,09
* средства бюджета города-курорта Пятигорска, формируемые за счет средств, поступающих из федерального бюджета;							
** средства бюджета города-курорта Пятигорска, формируемые за счет средств, поступающих из бюджета Ставропольского края;							
*** средства бюджета города-курорта Пятигорска, формируемые за счет собственных доходов.							

Приложение 4 к муниципальной программе города-курорта Пятигорска «Развитие жилищно-коммунального хозяйства, градостроительства, строительства и архитектуры»

СВЕДЕНИЯ
о весовых коэффициентах, присвоенных целям Программы, задачам подпрограмм

№ п/п	Наименование индикатора достижения цели программы и показателя решения задачи подпрограммы программы	Значения весовых коэффициентов, присвоенных целям Программы и задачам подпрограмм по годам				
		2018	2019	2020	2021	2022
1	2	3	4	5	6	7
Муниципальная программа города-курорта Пятигорска «Развитие жилищно-коммунального хозяйства, градостроительства, строительства и архитектуры»						
1.	I. Цель 1 «Создание гармоничного архитектурного облика застройки муниципального образования города-курорта Пятигорска и решение жилищных проблем жителей города-курорта Пятигорска»	0,4	0,4	0,4	0,5	0,5
2.	II. Цель 2 «Благоустройство территории города-курорта Пятигорска и поддержка баланса основных систем жизнеобеспечения города-курорта Пятигорска в сфере жилищно-коммунального хозяйства»	0,6	0,6	0,6	0,5	0,5
Подпрограмма 1 «Развитие градостроительства, строительства и архитектуры, и улучшение жилищных условий жителей города-курорта Пятигорска»						
1.1.	Задача 1 «Обеспечение необходимых условий для безопасной жизнедеятельности населения города-курорта Пятигорска и устойчивого социально-экономического развития города-курорта Пятигорска»	0,5	0,5	0,5	0,5	0,5
1.2.	Задача 2 «Обеспечение жильем молодых семей»	0,5	0,5	0,5	0,5	0,5
Подпрограмма 2 «Развитие жилищно-коммунального хозяйства в городе-курорте Пятигорске»						
2.1.	Задача 1 «Организация мероприятий по благоустройству территории города-курорта Пятигорска»	0,7	0,7	0,7	0,7	0,7
2.2.	Задача 2 «Обеспечение информационного сопровождения деятельности в сфере жилищно-коммунального хозяйства»	0,3	0,3	0,3	0,3	0,3

Приложение 5 к муниципальной программе города-курорта Пятигорска «Развитие жилищно-коммунального хозяйства, градостроительства, строительства и архитектуры»

ПЕРЕЧЕНЬ
основных мероприятий подпрограмм программы

№ п/п	Наименование подпрограммы программы, основного мероприятия подпрограммы программы	Ответственный исполнитель (соисполнитель, участник) подпрограммы программы, основного мероприятия подпрограммы программы	Срок		Связь с индикаторами достижения целей программы и показателями решения задач подпрограммы программы
			начала реализации	окончания реализации	
1	2	3	4	5	6
Муниципальная программа города-курорта Пятигорска «Развитие жилищно-коммунального хозяйства, градостроительства, строительства и архитектуры»					
I. Цель 1 «Создание гармоничного архитектурного облика застройки муниципального образования города-курорта Пятигорска и решение жилищных проблем жителей города-курорта Пятигорска»					
1.	Подпрограмма 1 «Развитие градостроительства, строительства и архитектуры, и улучшение жилищных условий жителей города-курорта Пятигорска»	Ответственный исполнитель — МУ «УАСиЖКХ администрации г.Пятигорска»; соисполнитель подпрограммы — МУ «Управление имущественных отношений администрации города Пятигорска»; участник — Муниципальное бюджетное учреждение «Управление капитального строительства»	2018	2022	Индикатор достижения целей Программы 1, указанный в Приложении 1 Программы
Задача 1 «Обеспечение необходимых условий для безопасной жизнедеятельности населения города-курорта Пятигорска и устойчивого социально-экономического развития города-курорта Пятигорска»					
1.1.	Основное мероприятие «Выполнение отдельных функций в области строительства и архитектуры»	Ответственный исполнитель — МУ «УАСиЖКХ администрации г.Пятигорска»; участник — Муниципальное бюджетное учреждение «Управление капитального строительства»	2018	2022	Показатели 1.1. и 1.2., указанные в Приложении 1 к Программе
Задача 2 «Обеспечение жильем молодых семей»					
1.2.	Основное мероприятие «Улучшение жилищных условий молодых семей»	Соисполнитель подпрограммы — МУ «Управление имущественных отношений администрации города Пятигорска»	2018	2022	Показатель 1.2., указанный в Приложении 1 к Программе
1.3.	Основное мероприятие «Улучшение жилищных условий жителей города-курорта Пятигорска»	Ответственный исполнитель — МУ «УАСиЖКХ администрации г.Пятигорска»; участник — Муниципальное бюджетное учреждение «Управление капитального строительства»	2018	2022	Показатель 1.1., указанный в Приложении 1 к Программе
II. Цель 2 «Благоустройство территории города-курорта Пятигорска и поддержка баланса основных систем жизнеобеспечения города-курорта Пятигорска в сфере жилищно-коммунального хозяйства»					
2.	Подпрограмма 2 «Развитие жилищно-коммунального хозяйства в городе-курорте Пятигорске»	Ответственный исполнитель — МУ «УАСиЖКХ администрации г.Пятигорска»; участники: Муниципальное бюджетное учреждение «Управление капитального строительства»; Муниципальное казеное учреждение «Управление по делам территорий г. Пятигорска»	2018	2022	Индикатор достижения целей Программы 2, указанный в Приложении 1 Программы
Задача 1 «Организация мероприятий по благоустройству территории города-курорта Пятигорска»					
2.1.	Основное мероприятие «Выполнение отдельных функций в области жилищно-коммунального хозяйства»	Ответственный исполнитель — МУ «УАСиЖКХ администрации г.Пятигорска»; участники: Муниципальное бюджетное учреждение «Управление капитального строительства»; Муниципальное казеное учреждение «Управление по делам территорий г. Пятигорска»	2018	2022	Показатель 2.1., указанный в Приложении 1 к Программе
Задача 2 «Обеспечение информационного сопровождения деятельности в сфере жилищно-коммунального хозяйства»					
2.2.	Основное мероприятие «Проведение мероприятий, направленных на информационное сопровождение деятельности»	Ответственный исполнитель — МУ «УАСиЖКХ администрации г. Пятигорска»	2018	2022	Показатель 2.2., указанный в Приложении 1 к Программе
3.	Подпрограмма 3 «Обеспечение реализации муниципальной программы города-курорта Пятигорска «Развитие жилищно-коммунального хозяйства, градостроительства, строительства и архитектуры» и общепрограммные мероприятия»	Ответственный исполнитель — МУ «УАСиЖКХ администрации г.Пятигорска»; участники: Муниципальное бюджетное учреждение «Управление капитального строительства»; Муниципальное казеное учреждение «Управление по делам территорий г. Пятигорска»	2018	2022	Индикатор достижения целей Программы 1 и 2, указанные в Приложении 1 Программы
3.1.	Основное мероприятие «Обеспечение реализации Программы»	Ответственный исполнитель — МУ «УАСиЖКХ администрации г.Пятигорска»; участники: Муниципальное бюджетное учреждение «Управление капитального строительства»; Муниципальное казеное учреждение «Управление по делам территорий г. Пятигорска»	2018	2022	Показатели 1.1. и 2.1., указанные в Приложении 1 к Программе
3.2.	Основное мероприятие «Осуществление функций строительного контроля и деятельности в сфере архитектуры, строительства и жилищно-коммунального хозяйства»	Ответственный исполнитель — МУ «УАСиЖКХ администрации г.Пятигорска»; участники: Муниципальное бюджетное учреждение «Управление капитального строительства»; Муниципальное казеное учреждение «Управление по делам территорий г. Пятигорска»	2018	2022	Показатели 1.1. и 1.2., указанные в Приложении 1 к Программе

ПОСТАНОВЛЕНИЕ
администрации города Пятигорска Ставропольского края

21.12.2018 г. Пятигорск № 5079

О внесении изменений в муниципальную программу города-курорта Пятигорска «Экология и охрана окружающей среды», утвержденную постановлением администрации города Пятигорска от 24.08.2017 № 3536 (о признании утратившим силу постановление администрации города Пятигорска от 22.02.2018 № 553)

В соответствии со ст. 179 Бюджетного кодекса Российской Федерации, постановлением администрации города Пятигорска от 08.10.2018 № 3899 «Об утверждении Порядка разработки, реализации и оценки эффективности муниципальных программ города-курорта Пятигорска», постановлением администрации города Пятигорска от 12.11.2013 № 4193 «Об утверждении Перечня муниципальных программ города-курорта Пятигорска, планируемых к разработке» и Уставом муниципального образования города-курорта Пятигорска,-

ПОСТАНОВЛЯЮ:

1. Внести изменение в постановление администрации города Пятигорска от 24.08.2017 № 3536 «Об утверждении муниципальной программы города-курорта Пятигорска «Экология и охрана окружающей среды»; о признании утратившими силу постановления администрации города Пятигорска от 08.08.2014 г. № 2812; от 17.03.2015 г. № 1112; от 24.12.2015 г. № 5898; от 31.03.2016 г. № 1027; от 23.12.2016 г. № 5188», изложив преамбулу в следующей редакции:

«В соответствии со ст. 179 Бюджетного кодекса Российской Федерации, постановлением администрации города Пятигорска от 08.10.2018 № 3899 «Об утверждении Порядка разработки, реализации и оценки эффективности муниципальных программ города-курорта Пятигорска», постановлением администрации города Пятигорска от 12.11.2013 № 4193 «Об утверждении Перечня муниципальных программ города-курорта Пятигорска, планируемых к разработке» и Уставом муниципального образования города-курорта Пятигорска,-».

2. Внести изменения в муниципальную программу города-курорта Пятигорска «Экология и охрана окружающей среды», утвержденную постановлением администрации города Пятигорска от 24.08.2017 № 3536, изложив ее в редакции согласно приложению к настоящему постановлению.

3. Признать утратившим силу постановление администрации города Пятигорска от 22.02.2018 № 553 «О внесении изменений в муниципальную программу города-курорта Пятигорска «Экология и охрана окружающей среды», утвержденную постановлением администрации города Пятигорска от 24.08.2017 № 3536».

4. Контроль за выполнением настоящего постановления возложить на первого заместителя главы администрации города Пятигорска Бондаренко Олега Николаевича.

5. Настоящее постановление вступает в силу со дня его официального опубликования.

Глава города Пятигорска А. В. СКРИПНИК

Приложение к постановлению
администрации города Пятигорска от 21.12.2018 г. № 5079

Муниципальная программа города-курорта Пятигорска
«Экология и охрана окружающей среды»
(далее – программа)
Паспорт программы

Наименование программы	«Экология и охрана окружающей среды»
Ответственный исполнитель программы	Муниципальное учреждение «Управление архитектуры, строительства и жилищно-коммунального хозяйства администрации города Пятигорска»
Соисполнители программы	Администрация города Пятигорска Муниципальное учреждение «Управление образования администрации города Пятигорска»
Участники программы	Муниципальное казенное учреждение «Управление по делам территорий города Пятигорска» (по согласованию) ; Муниципальное бюджетное учреждение «Управление капитального строительства»; юридические лица и индивидуальные предприниматели (по согласованию); организации города-курорта Пятигорска (по согласованию); физические лица города-курорта Пятигорска (по согласованию)
Подпрограммы программы	1. «Охрана окружающей среды и обеспечение экологической безопасности». 2. «Ликвидация карантинного сорняка (амброзии) на территории города-курорта Пятигорска». 3. «Обеспечение реализации программы и общепрограммные мероприятия»
Цель программы	Повышение уровня экологической безопасности, улучшение экологической ситуации и гигиены окружающей среды на территории города-курорта Пятигорска
Индикаторы достижения целей программы	Доля площади территории, обработанной акарицидными препаратами, от общей площади земель муниципального образования города-курорта Пятигорска; доля площади территории, обработанной химическим способом от карантинных растений, к общей площади земель муниципального образования города-курорта Пятигорска; доля вовлеченных граждан города-курорта Пятигорска в экологические мероприятия по ликвидации карантинных растений по отношению к общей численности населения города-курорта Пятигорска
Сроки реализации программы	2018 — 2022 годы
Объемы и источники финансового обеспечения программы	Объем финансового обеспечения программы составит 773 061,87 тыс. рублей, в том числе по годам: 2018 год – 237 299,64 тыс. рублей; 2019 год – 211 190,55 тыс. рублей; 2020 год – 128 190,56 тыс. рублей; 2021 год – 98 190,56 тыс. рублей; 2022 год – 98 190,56 тыс. рублей. в том числе: за счет средств бюджета города-курорта Пятигорска – 773 061,87 тыс. рублей, из них по годам: 2018 г. – 237 299,64 тыс. рублей, в том числе: 59 125,11 тыс. рублей — за счет средств, поступающих из бюджета Ставропольского края; 2019 год – 211 190,55 тыс. рублей, в том числе: 84 318,63 тыс. рублей — за счет средств, поступающих из бюджета Ставропольского края; 2020 год – 128 190,56 тыс. рублей, в том числе: 1 318,63 тыс. рублей — за счет средств, поступающих из бюджета Ставропольского края; 2021 год – 98 190,56 тыс. рублей, в том числе: 1 318,63 тыс. рублей — за счет средств, поступающих из бюджета Ставропольского края; 2022 год – 98 190,56 тыс. рублей, в том числе: 1 318,63 тыс. рублей — за счет средств, поступающих из бюджета Ставропольского края
Ожидаемые конечные результаты реализации программы	Достижение значений индикаторов, установленных в приложении 1: доля площади территории, обработанной акарицидными препаратами, от общей площади земель муниципального образования города-курорта Пятигорска; доля площади территории обработанной химическим способом от карантинных растений к общей площади земель муниципального образования города-курорта Пятигорска; доля вовлеченных граждан города-курорта Пятигорска в экологические мероприятия по ликвидации карантинных растений по отношению к общей численности населения города-курорта Пятигорска

Раздел 1. Характеристика текущего состояния сферы реализации программы, в том числе формулировка основных проблем в указанной сфере и прогноз ее развития

Программа разработана в соответствии с требованиями Порядка разработки, реализации и оценки эффективности муниципальных программ города-курорта Пятигорска, утвержденным постановлением администрации города Пятигорска от 08.10.2018 № 3899.

Создание благоприятной для проживания и хозяйствования среды является одной из социально значимых задач, на успешное решение которой должны быть направлены совместные усилия органов местного самоуправления и населения города-курорта Пятигорска. Необходимость формирования настоящей программы вызвана сложностью экологической и санитарной ситуации в городе-курорте Пятигорске, оцененной через систему объективных критериев качества.

Вследствие загрязнения окружающей среды растет заболеваемость населения, что приводит к потере производительности труда, экономическому спаду и т.п.

Низкий уровень экологической культуры населения, а также безразличное отношение к природным ресурсам приводит к росту количества и объемов несанкционированных свалок.

Кавказские Минеральные Воды являются особо охраняемым эколого-курортным регионом Российской Федерации, в связи с чем, острым остается вопрос об экологически безопасной переработке ежегодно увеличивающихся объемов отходов жизнедеятельности.

Актуальной остается проблема затопления и подтопления городских территорий в паводковый период, в связи с чем требуется своевременное проведение прочистки городской ливневой канализации, а также берегоукрепительных, природоохранных и противопаводковых работ.

Наличие зеленых насаждений, содержание их в надлежащем состоянии, борьба с карантинными сорняками, а также использование, охрана, защита и воспроизводство лесов являются неотъемлемой частью экологического благополучия города-курорта Пятигорска.

Реализация программы позволит улучшить экологическую обстановку и обеспечить постепенный переход на нормативный уровень показателей, характеризующих состояние окружающей среды, в том числе:

усовершенствовать систему обращения с отходами и привести систему сбора и утилизации всех категорий отходов на территории города-курорта Пятигорска в соответствие с законодательством Российской Федерации;

снизить негативное воздействие результатов жизнедеятельности на состояние городской среды и природных объектов;

сократить выбросы загрязняющих веществ в атмосферу;

обеспечить охрану, защиту и воспроизводство городских лесов;

улучшить экологию города-курорта Пятигорска;

содействовать образовательным учреждениям и общественным организациям в экологическом воспитании молодежи;

координировать деятельность юридических и физических лиц, направленную на решение проблем сохранения окружающей природной среды и устойчивого развития общества;

ликвидировать карантинные растения на территории города-курорта Пятигорска механическим и химическим способами;

обеспечить привлечение юридических и физических лиц, широких масс общественности и жителей города-курорта Пятигорска к решению вопросов борьбы с карантинными растениями.

Без реализации неотложных мер по повышению ответственности хозяйствующих субъектов за содержание прилегающих территорий, повышения уровня экологической и санитарной безопасности, сохранения природных систем нельзя обеспечить комфортное проживание населения в городе-курорте Пятигорске.

Выявленный комплекс экологических проблем может быть решен только программно-целевым методом. Решение вышеуказанных проблем обусловлено необходимостью координации деятельности муниципальных служб, общественных организаций и жителей города-курорта Пятигорска в создании условий, обеспечивающих комфортную и безопасную окружающую среду.

(Продолжение на 18-й стр.)

Раздел 2. Приоритеты политики города-курорта Пятигорска
в сфере реализации программы, цели программы и описание ожидаемых конечных результатов реализации программы

Выбор приоритетов политики, проводимой администрацией города Пятигорска в области экологического развития, определен Стратегией социально-экономического развития Ставропольского края до 2020 года и на период до 2025 года, утвержденной распоряжением Правительства Ставропольского края от 15 июля 2009 г. № 221-рп, Стратегией развития города-курорта Пятигорска до 2020 года и на период до 2025 года, утвержденной Решением Думы города Пятигорска от 24 сентября 2009 г. № 84-46 ГД, Генеральным планом муниципального образования города-курорта Пятигорска, утвержденным Решением Думы города Пятигорска от 28 июля 2009 г. № 68-45 ГД, а также Правилами благоустройства территории муниципального образования города-курорта Пятигорска, утвержденными Решением Думы города Пятигорска от 2 августа 2017 г. № 26-12 РД.

Основным стратегическим приоритетом экологической политики, проводимой администрацией города Пятигорска, является создание и поддержка безопасной, удобной и комфортной среды на территории города-курорта Пятигорска.

Целью программы является:

повышение уровня экологической безопасности, улучшение экологической ситуации и гигиены окружающей среды на территории города-курорта Пятигорска.

Сведения об индикаторах достижения целей программы и показателях решения задач подпрограмм программы и их значениях приведены в приложении 1 к программе.

Сведения об основных мерах правового регулирования в сфере реализации программы приведены в приложении 2 к программе.

Объемы и источники финансового обеспечения программы приведены в приложении 3 к программе.

Сведения о весовых коэффициентах, присвоенных целям программы, задачам подпрограмм программы приведены в приложении 4 к программе.

Перечень основных мероприятий подпрограмм программы приведен в приложении 5 к программе.

Перечень индикаторов достижения целей программы и показателей решения задач программы предусматривает возможность их корректировки в случае потери информативности индикатора достижения цели программы или показателя решения задач программы (например, в связи с достижением его максимального значения), изменений приоритетов политики, проводимой администрацией города Пятигорска в сфере экологии и охраны окружающей среды в городе-курорте Пятигорске, а также изменений, внесенных в нормативные правовые акты Ставропольского края и (или) органов местного самоуправления города-курорта Пятигорска, влияющих на расчет индикаторов достижения целей программы или показателей решения задач программы.

Исполнитель и соисполнители по каждому программному мероприятию несут ответственность за качественное и своевременное исполнение мероприятий программы, целевое и эффективное использование выделяемых на ее реализацию денежных средств.

Заместитель главы
администрации города Пятигорска,
управляющий делами
администрации города Пятигорска С. П. ФОМЕНКО

Подпрограмма «Охрана окружающей среды и обеспечение экологической безопасности» муниципальной программы
города-курорта Пятигорска «Экология и охрана окружающей среды»
(далее – подпрограмма 1)
ПАСПОРТ
Подпрограммы 1

Наименование подпрограммы 1	«Охрана окружающей среды и обеспечение экологической безопасности»
Ответственный исполнитель подпрограммы 1	Муниципальное учреждение «Управление архитектуры, строительства и жилищно-коммунального хозяйства администрации города Пятигорска»
Соисполнители подпрограммы 1	Администрация города Пятигорска Муниципальное учреждение «Управление образования администрации города Пятигорска»
Участники подпрограммы 1	Муниципальное казенное учреждение «Управление по делам территорий города Пятигорска» (по согласованию); Муниципальное бюджетное учреждение «Управление капитального строительства» (по согласованию); организации города-курорта Пятигорска (по согласованию); физические лица города-курорта Пятигорска (по согласованию)
Задача подпрограммы 1	Совершенствование системы обращения с отходами и приведение системы сбора и утилизации всех категорий отходов на территории города-курорта Пятигорска в соответствие с законодательством Российской Федерации; улучшение экологической ситуации в городе-курорте Пятигорске, а также снижение негативного воздействия результатов жизнедеятельности на состояние городской среды и природных объектов; обеспечение охраны, защиты и воспроизводства городских лесов
Показатели решения задач подпрограммы 1	Доля ликвидированных несанкционированных свалок в общем числе выявленных несанкционированных свалок; количество контейнеров, вновь установленных для сбора твердых коммунальных отходов; количество проведенных экологических акций; выполнение работ по рекультивации и охране полигона ТБО; берегоукрепительные работы; содержание и ремонт ливневой канализации; организация работ по озеленению и санитарной очистке города-курорта Пятигорска; содержание, ремонт и реконструкция фонтанов, противооползневые мероприятия, мероприятия по предупреждению возникновения чрезвычайных ситуаций, ремонт и восстановление гидротехнических сооружений в пределах затрат, предусмотренных муниципальной программой; количество проб для получения достоверной информации о состоянии атмосферного воздуха; количество проведенных субботников; количество высаженных деревьев и кустарников
Сроки реализации подпрограммы 1	2018 – 2022 годы
Объемы и источники финансового обеспечения подпрограммы 1	Объем финансового обеспечения подпрограммы 1 составит 766 511,87 тыс. рублей, в том числе по годам: 2018 год – 235 989,64 тыс. рублей; 2019 год – 209 880,55 тыс. рублей; 2020 год – 126 880,56 тыс. рублей; 2021 год – 96 880,56 тыс. рублей; 2022 год – 96 880,56 тыс. рублей. в том числе: за счет средств бюджета города-курорта Пятигорска – 766 511,87 тыс. рублей, из них по годам: 2018 г. – 235 989,64 тыс. рублей, в том числе: 59 125,11 тыс. рублей – за счет средств, поступающих из бюджета Ставропольского края; 2019 год – 209 880,55 тыс. рублей, в том числе: 84 318,63 тыс. рублей – за счет средств, поступающих из бюджета Ставропольского края; 2020 год – 126 880,56 тыс. рублей, в том числе: 1 318,63 тыс. рублей – за счет средств, поступающих из бюджета Ставропольского края; 2021 год – 96 880,56 тыс. рублей, в том числе: 1 318,63 тыс. рублей – за счет средств, поступающих из бюджета Ставропольского края; 2022 год – 98 880,56 тыс. рублей, в том числе: 1 318,63 тыс. рублей – за счет средств, поступающих из бюджета Ставропольского края
Ожидаемые конечные результаты реализации подпрограммы 1	Достижение значений показателей, установленных в приложении 1: доля ликвидированных несанкционированных свалок в общем числе выявленных несанкционированных свалок; количество контейнеров, вновь установленных для сбора твердых коммунальных отходов; количество проведенных экологических акций; выполнение работ по рекультивации и охране полигона ТБО; берегоукрепительные работы; содержание и ремонт ливневой канализации; организация работ по озеленению и санитарной очистке города-курорта Пятигорска; содержание, ремонт и реконструкция фонтанов, противооползневые мероприятия, мероприятия по предупреждению возникновения чрезвычайных ситуаций, ремонт и восстановление гидротехнических сооружений в пределах затрат, предусмотренных муниципальной программой; количество проб для получения достоверной информации о состоянии атмосферного воздуха; количество проведенных субботников; количество высаженных деревьев и кустарников

Характеристика основных мероприятий подпрограммы 1

В рамках подпрограммы 1 реализуются следующие основные мероприятия:

1) Обращение с отходами производства и потребления;

в рамках указанного основного мероприятия реализуются мероприятия, в том числе:

установка контейнерных площадок на муниципальной территории города-курорта Пятигорска;

выполнение химического анализа сточных и природных вод;

рекультивация и охрана полигона ТБО;

иные мероприятия в целях выполнения других обязательств органов местного самоуправления.

2) охрана водных ресурсов;

в рамках указанного основного мероприятия реализуются мероприятия, в том числе:

мероприятия в области использования, охраны водных объектов и гидротехнических сооружений;

берегоукрепительные работы;

ремонт и восстановление гидротехнических сооружений;

иные мероприятия в целях выполнения других обязательств органов местного самоуправления.

3) охрана лесов и мероприятия в области озеленения;

в рамках указанного основного мероприятия реализуются мероприятия, в том числе:

охрана, восстановление и использование лесов;

озеленение (содержание и ремонт зеленых насаждений, малых архитектурных форм, валка (обрезка) сухих и аварийных деревьев, кошение газонов, переработка древесных остатков садово-паркового хозяйства до фракции щепы);

иные мероприятия в целях выполнения других обязательств органов местного самоуправления.

4) улучшение экологии окружающей среды;

в рамках указанного основного мероприятия реализуются мероприятия, в том числе:

санитарно-гигиенические истребительные акарицидные мероприятия;

размещение материалов о природоохранной деятельности в СМИ города-курорта Пятигорска;

организация субботников;

организация экологических акций в рамках общероссийских дней защиты от экологической опасности на территории города-курорта Пятигорска;

санитарная очистка территории города-курорта Пятигорска;

мероприятия по ликвидации несанкционированных свалок на территории города-курорта Пятигорска;

организация проведения мероприятий по отлову и содержанию безнадзорных животных на территории города-курорта Пятигорска;

иные мероприятия в целях выполнения других обязательств органов местного самоуправления.

5) обустройство мест массового отдыха;

в рамках указанного основного мероприятия реализуются мероприятия, направленные на содержание, ремонт и реконструкцию фонтанов в городе-курорте Пятигорске.

6) проведение мероприятий по предупреждению возникновения чрезвычайных ситуаций;

в рамках указанного основного мероприятия реализуются мероприятия, направленные на предупреждение возникновения чрезвычайных ситуаций природного и техногенного характера, а также содержание и ремонт ливневой канализации для защиты населения и территории от чрезвычайных ситуаций природного и техногенного характера.

Основные мероприятия подпрограммы 1 направлены на решение основных задач подпрограммы 1.

Перечень основных мероприятий подпрограммы 1 последующего финансового года определяется исходя из результатов реализации мероприятий подпрограммы 1 предыдущего финансового года путем внесения в нее соответствующих изменений.

Сводная информация о перечне основных мероприятий подпрограммы 1, исполнителях, сроках реализации, взаимосвязи с показателями 1, отражаются в приложении 5 программы.

Исполнитель по каждому мероприятию подпрограммы несет ответственность за качественное и своевременное исполнение мероприятий подпрограммы, целевое и эффективное использование выделяемых на ее реализацию денежных средств.

Подпрограмма «Ликвидация карантинного сорняка (амброзии)
на территории города-курорта Пятигорска»
муниципальной программы города-курорта Пятигорска
«Экология и охрана окружающей среды»
(далее – подпрограмма 2)

ПАСПОРТ
подпрограммы 2

Наименование подпрограммы 2	«Ликвидация карантинного сорняка (амброзии) на территории города-курорта Пятигорска»
Ответственный исполнитель подпрограммы 2	Муниципальное учреждение «Управление архитектуры, строительства и жилищно-коммунального хозяйства администрации города Пятигорска»
Соисполнители подпрограммы 2	Администрация города Пятигорска
Участники подпрограммы 2	Муниципальное казенное учреждение «Управление по делам территорий города Пятигорска»; организации города-курорта Пятигорска (по согласованию); физические лица города-курорта Пятигорска (по согласованию)
Задачи подпрограммы 2	Ликвидация карантинного сорняка (амброзии) на территории города-курорта Пятигорска механическим и химическим способами, а также с привлечением юридических и физических лиц, широких масс общественности и жителей города-курорта Пятигорска
Показатели решения задач подпрограммы 2	Количество проведенных экологических акций по ликвидации карантинных растений; количество ликвидированных карантинных растений (с корнем) ручным способом.
Сроки реализации подпрограммы 2	2018 – 2022 годы
Объемы и источники финансового обеспечения Подпрограммы 2	Объем финансового обеспечения подпрограммы 2 составит 6 550,00 тыс. рублей, в том числе по годам: 2018 год – 1 310,00 тыс. рублей;
	2019 год – 1 310,00 тыс. рублей; 2020 год – 1 310,00 тыс. рублей; 2021 год – 1 310,00 тыс. рублей; 2022 год – 1 310,00 тыс. рублей. в том числе: из средств бюджета города-курорта Пятигорска – 6 550,00 тыс. рублей, в том числе по годам: 2018 год – 1 310,00 тыс. рублей; 2019 год – 1 310,00 тыс. рублей; 2020 год – 1 310,00 тыс. рублей; 2021 год – 1 310,00 тыс. рублей; 2022 год – 1 310,00 тыс. рублей
Ожидаемые конечные результаты подпрограммы 2	Достижение значений показателей, установленных в приложении 1: количество проведенных экологических акций по ликвидации карантинных растений; количество ликвидированных карантинных растений (с корнем) ручным способом

Характеристика основных мероприятий подпрограммы 2

В течение периода реализации подпрограммы 2 планируется проведение основного мероприятия «Проведение карантинных мероприятий по ликвидации сорняка (амброзии)», способствующего улучшению гигиены окружающей среды и направленного на ликвидацию карантинных растений с участием муниципальных служб, общественных организаций и жителей города-курорта Пятигорска.

Основное мероприятие подпрограммы 2 направлено на решение основных задач подпрограммы 2.

Перечень основных мероприятий подпрограммы 2 последующего финансового года определяется исходя из результатов реализации мероприятий подпрограммы 2 предыдущего финансового года путем внесения в нее соответствующих изменений.

Сводная информация о перечне основных мероприятий подпрограммы 2, исполнителях, сроках реализации, взаимосвязи с показателями подпрограммы 2, отражаются в приложении 5 программы.

Исполнитель по каждому мероприятию подпрограммы несет ответственность за качественное и своевременное исполнение мероприятий подпрограммы, целевое и эффективное использование выделяемых на ее реализацию денежных средств.

Подпрограмма «Обеспечение реализации муниципальной программы и общепрограммные мероприятия» муниципальной программы
города-курорта Пятигорска «Экология и охрана окружающей среды»
(далее – подпрограмма 3)

Сферой реализации подпрограммы 3 является управленческая и организационная деятельность МУ «УАСиЖКХ администрации г. Пятигорска» по реализации программы.

Управление реализацией подпрограммы 3 осуществляется МУ «УАСиЖКХ администрации г. Пятигорска» в рамках функций, определенных Положением об управлении МУ «УАСиЖКХ администрации г. Пятигорска», утвержденным решением Думы города Пятигорска от 19 декабря 2013 г. № 39-36 ГД.

Практическое управление реализацией подпрограммы 3 основывается на использовании программно-целевого метода, развитии и оптимальном использовании навыков сотрудников МУ «УАСиЖКХ администрации г. Пятигорска» и сотрудников других структурных подразделений администрации города Пятигорска, являющихся соисполнителями программы.

Основным мероприятием подпрограммы 3 является обеспечение деятельности по реализации программы, механизм которого предусматривает руководство и управление в сфере установленных функций МУ «УАСиЖКХ администрации г. Пятигорска».

Приложение 1
к муниципальной программегорода-курорта Пятигорска
«Экология и охрана окружающей среды»

СВЕДЕНИЯ
об индикаторах достижения целей муниципальной программы города-курорта Пятигорска (далее – программы) и показателях решения задач подпрограмм программы и их значениях

№ п/п	Наименование индикатора достижения цели программы и показателя решения задачи подпрограммы программы	Единица измерения	Значение индикатора достижения цели Программы и показателя решения задачи подпрограммы программы по годам					Источник информации (методика расчета)*
			2018	2019	2020	2021	2022	
1	2	3	4	5	6	7	8	9
Муниципальная программа города-курорта Пятигорска «Экология и охрана окружающей среды»								
I. Цель 1 «Повышение уровня экологической безопасности, улучшение экологической ситуации и гигиены окружающей среды на территории города-курорта Пятигорска»								
1.	Доля площади территории, обработанной акарицидными препаратами, от общей площади земель муниципального образования города-курорта Пятигорска	процентов	не >0,90	не >0,90	не >0,74	не >0,74	не >0,74	Рассчитывается по формуле: Sd = (Sa / Sz) * 100, где Sd – доля площади территории обработанной акарицидными препаратами; Sa – площадь территории обработанной акарицидными препаратами; Sz – общая площадь земель муниципального образования города-курорта Пятигорска (9674 Га). Сведения для расчета предоставляются МКУ «Управление по делам территорий г. Пятигорска» по форме Отчетные сведения о результатах реализации программы, установленной приказом МКУ «Управление по делам территорий г. Пятигорска» от 07.07.2017г. №18 ОСН
2.	Доля площади территории обработанной химическим способом от карантинных растений к общей площади земель муниципального образования города-курорта Пятигорска	процентов	не >0,58	не >0,58	не >0,46	не >0,46	не >0,46	Рассчитывается по формуле: Sd = (Skr / Sz) * 100, где Sd – доля площади территории обработанной химическим способом от карантинных растений; Skr – площадь территории обработанной химическим способом от карантинных растений; Sz – общая площадь земель муниципального образования города-курорта Пятигорска (9674 Га). Сведения для расчета предоставляются МКУ «Управление по делам территорий г. Пятигорска» по форме Отчетные сведения о результатах реализации программы, установленной приказом МКУ «Управление по делам территорий г. Пятигорска» от 07.07.2017г. №18 ОСН
3.	Доля вовлеченных граждан города-курорта Пятигорска в экологические мероприятия по ликвидации карантинных растений по отношению к общей численности населения города-курорта Пятигорска	процентов	0,03	0,03	0,03	0,03	0,04	Рассчитывается по формуле: Dgkr = (Kgkr / On) * 100, где Dgkr – доля вовлеченных граждан города-курорта Пятигорска в экологические мероприятия по ликвидации карантинных растений; Kgkr – число вовлеченных граждан города-курорта Пятигорска в экологические мероприятия по ликвидации карантинных растений; On – общая численность населения в городе-курорте Пятигорске (213,401 тыс.чел). Сведения для расчета предоставляются МКУ «Управление по делам территорий г. Пятигорска» по форме Отчетные сведения о результатах реализации программы, установленной приказом МКУ «Управление по делам территорий г. Пятигорска» от 07.07.2017г. №18 ОСН
Подпрограмма 1 «Охрана окружающей среды и обеспечение экологической безопасности жителей города-курорта Пятигорска»								
Задача 1 «Совершенствование системы обращения с отходами и приведение системы сбора и утилизации всех категорий отходов на территории города-курорта Пятигорска в соответствие с законодательством Российской Федерации»								
1.1.	Доля ликвидированных несанкционированных свалок в общем числе выявленных несанкционированных свалок	процентов	100	100	100	100	100	Сведения для расчета предоставляются МКУ «Управление по делам территорий г. Пятигорска» по форме Отчетные сведения о результатах реализации программы, установленной приказом МКУ «Управление по делам территорий г. Пятигорска» от 07.07.2017г. №18 ОСН
1.2.	Количество контейнеров, вновь установленных для сбора твердых коммунальных отходов	ед.	0	0	1	1	2	Сведения предоставляются МКУ «Управление по делам территорий г. Пятигорска» по форме Отчетные сведения о результатах реализации программы, установленной приказом МКУ «Управление по делам территорий г. Пятигорска» от 07.07.2017г. №18 ОСН
Задача 2 «Улучшение экологической ситуации в городе-курорте Пятигорске, а также снижение негативного воздействия результатов жизнедеятельности на состояние городской среды и природных объектов»								
1.3.	Количество проведенных экологических акций	ед.	4	4	4	4	5	Сведения предоставляются МКУ «Управление по делам территорий г. Пятигорска» по форме Отчетные сведения о результатах реализации программы, установленной приказом МКУ «Управление по делам территорий г. Пятигорска» от 07.07.2017г. №18 ОСН
1.4.	Выполнение работ по рекультивации и охране полигона ТБО; берегоукрепительные работы; содержание и ремонт ливневой канализации; организация работ по озеленению и санитарной очистке города-курорта Пятигорска; содержание, ремонт и реконструкция фонтанов, противооползневые мероприятия, мероприятия по предупреждению возникновения чрезвычайных ситуаций, ремонт и восстановление гидротехнических сооружений в пределах затрат, предусмотренных муниципальной программой	процентов	100	100	100	100	100	Сведения для расчета формируются в соответствии с заключенными контрактами МУ «УАС и ЖКХ администрации г. Пятигорска», МБУ «Управление капитального строительства», а также на основании данных, предоставленных МКУ «Управление по делам территорий г. Пятигорска» по форме Отчетные сведения о результатах реализации программы, установленной приказом МКУ «Управление по делам территорий г. Пятигорска» от 07.07.2017г. №18 ОСН
1.5.	Количество проб для получения достоверной информации о состоянии атмосферного воздуха	ед.	4	4	4	4	4	Сведения предоставляются МКУ «Управление по делам территорий г. Пятигорска» по форме Отчетные сведения о результатах реализации программы, установленной приказом МКУ «Управление по делам территорий г. Пятигорска» от 07.07.2017г. №18 ОСН (в соответствии с данными специализированной организации)
1.6.	Количество проведенных субботников	ед.	2	2	2	3	3	Сведения предоставляются МКУ «Управление по делам территорий г. Пятигорска» по форме Отчетные сведения о результатах реализации программы, установленной приказом МКУ «Управление по делам территорий г. Пятигорска» от 07.07.2017г. №18 ОСН
Задача 3 «Обеспечение охраны, защиты и воспроизводства городских лесов»								
1.7.	Количество высаженных деревьев и кустарников	шт.	650	655	656	657	658	Сведения предоставляются МКУ «Управление по делам территорий г. Пятигорска» по форме Отчетные сведения о результатах реализации программы, установленной приказом МКУ «Управление по делам территорий г. Пятигорска» от 07.07.2017г. №18 ОСН
Подпрограмма 2 «Ликвидация карантинного сорняка (амброзии) на территории города-курорта Пятигорска»								
Задача 4 «Ликвидация карантинного сорняка (амброзии) на территории города-курорта Пятигорска механическим и химическим способами, а также с привлечением юридических и физических лиц, широких масс общественности и жителей города-курорта Пятигорска»								
1.8.	Количество проведенных экологических акций по ликвидации карантинных растений	ед.	2	2	2	3	3	Сведения предоставляются МКУ «Управление по делам территорий г. Пятигорска» по форме Отчетные сведения о результатах реализации программы, установленной приказом МКУ «Управление по делам территорий г. Пятигорска» от 07.07.2017г. №18 ОСН
1.9.	Количество ликвидированных карантинных растений (с корнем) ручным способом	тыс. шт.	620	621	622	623	625	

Приложение 2
к муниципальной программе
города-курорта Пятигорска
«Экология и охрана окружающей среды»

СВЕДЕНИЯ
об основных мерах правового регулирования в сфере реализации программы

№ п/п	Вид муниципального правового акта города-курорта Пятигорска	Основные положения муниципального правового акта города-курорта Пятигорска	Ожидаемые сроки принятия муниципального правового акта города-курорта Пятигорска	Ожидаемые сроки принятия нормативного правового акта
1	2	3	4	5
1	Постановление администрации города Пятигорска	организация и проведение субботников по санитарной очистке и благоустройству территории муниципального образования города-курорта Пятигорска	МУ «УАСиЖКХ администрации г. Пятигорска»	По мере возникновения необходимости, в течение срока реализации.

Приложение 3
к муниципальной программе города-курорта Пятигорска
«Экология и охрана окружающей среды»

Объемы и источники финансового обеспечения программы

№ п/п	Наименование программы, подпрограммы программы, основного мероприятия подпрограммы программы	Источники финансового обеспечения по ответственному исполнителю, соисполнителю программы, подпрограммы программы, основному мероприятию подпрограммы программы	Объемы финансового обеспечения по годам (тыс.рублей)				
			2018 г.	2019 г.	2020 г.	2021 г.	2022 г.
1	2	3	4	5	6	7	8
	Программа всего, в том числе:		237 299,64	211 190,55	128 190,56	98 190,56	98 190,56
		Бюджет города-курорта Пятигорска, в т.ч.	237 299,64	211 190,55	128 190,56	98 190,56	98 190,56
		средства бюджета Ставропольского края** (далее – краевой бюджет)	59 125,11	84 318,63	1 318,63	1 318,63	1 318,63
		в т.ч. предусмотренные:					
		ответственному исполнителю подпрограммы – МУ «Управление архитектуры, строительства и жилищно-коммунального хозяйства администрации г. Пятигорска»	59 125,11	84 318,63	1 318,63	1 318,63	1 318,63
		средства местного бюджета***	178 174,53	126 871,92	126 871,93	96 871,93	96 871,93
		в т.ч. предусмотренные:					
		ответственному исполнителю подпрограммы – МУ «Управление архитектуры, строительства и жилищно-коммунального хозяйства администрации г. Пятигорска»	178 174,53	126 871,92	126 871,93	96 871,93	96 871,93
1.	I. Подпрограмма 1 «Охрана окружающей среды и обеспечение экологической безопасности жителей города-курорта Пятигорска»						
	подпрограмма всего,		235 989,64	209 880,55	126 880,56	96 880,56	96 880,56
		Бюджет города-курорта Пятигорска, в т.ч.	235 989,64	209 880,55	126 880,56	96 880,56	96 880,56
		средства краевого бюджета	59 125,11	84 318,63	1 318,63	1 318,63	1 318,63
		в т.ч. предусмотренные:					
		ответственному исполнителю подпрограммы – МУ «Управление архитектуры, строительства и жилищно-коммунального хозяйства администрации г. Пятигорска»	59 125,11	84 318,63	1 318,63	1 318,63	1 318,63
		средства местного бюджета	176 864,53	125 561,92	125 561,93	95 561,93	95 561,93
		в т.ч. предусмотренные:					
		ответственному исполнителю подпрограммы – МУ «Управление архитектуры, строительства и жилищно-коммунального хозяйства администрации г. Пятигорска»	176 864,53	125 561,92	125 561,93	95 561,93	95 561,93
	в том числе следующие основные мероприятия подпрограммы:						
	Основное мероприятие «Обращение с отходами производства и потребления»						
1.1.	всего		1 305,48	855,48	855,48	855,48	855,48
		Бюджет города-курорта Пятигорска, в т.ч.	1 305,48	855,48	855,48	855,48	855,48
		средства местного бюджета	1 305,48	855,48	855,48	855,48	855,48
		в т.ч. предусмотренные:					
		ответственному исполнителю подпрограммы – МУ «Управление архитектуры, строительства и жилищно-коммунального хозяйства администрации г. Пятигорска»	1 305,48	855,48	855,48	855,48	855,48
	Основное мероприятие «Охрана водных ресурсов»						
1.2.	всего		460,38	100,00	100,00	100,00	100,00
		Бюджет города-курорта Пятигорска, в т.ч.	460,38	100,00	100,00	100,00	100,00
		средства местного бюджета	460,38	100,00	100,00	100,00	100,00
		в т.ч. предусмотренные:					
	Основное мероприятие «Охрана лесов и мероприятия в области озеленения»						
1.3.	всего		68 114,20	63 981,15	41 822,65	31 822,65	31 822,65
		Бюджет города-курорта Пятигорска, в т.ч.	68 114,20	63 981,15	41 822,65	31 822,65	31 822,65
		средства краевого бюджета	20 000,00	24 000,00	0,00	0,00	0,00
		в т.ч. предусмотренные:					
		ответственному исполнителю подпрограммы – МУ «Управление архитектуры, строительства и жилищно-коммунального хозяйства администрации г. Пятигорска»	20 000,00	24 000,00			
		средства местного бюджета	48 114,20	39 981,15	41 822,65	31 822,65	31 822,65
		в т.ч. предусмотренные:					
		ответственному исполнителю подпрограммы – МУ «Управление архитектуры, строительства и жилищно-коммунального хозяйства администрации г. Пятигорска»	48 114,20	39 981,15	41 822,65	31 822,65	31 822,65
	Основное мероприятие «Улучшение экологии окружающей среды»						
1.4.	всего		162 566,64	143 299,72	82 458,23	62 458,23	62 458,23
		Бюджет города-курорта Пятигорска, в т.ч.	162 566,64	143 299,72	82 458,23	62 458,23	62 458,23
		средства краевого бюджета	39 125,11	60 318,63	1 318,63	1 318,63	1 318,63
		в т.ч. предусмотренные:					
		ответственному исполнителю подпрограммы – МУ «Управление архитектуры, строительства и жилищно-коммунального хозяйства администрации г. Пятигорска»	39 125,11	60 318,63	1 318,63	1 318,63	1 318,63
		средства местного бюджета	123 441,53	82 981,09	81 139,60	61 139,60	61 139,60
		в т.ч. предусмотренные:					
		ответственному исполнителю подпрограммы – МУ «Управление архитектуры, строительства и жилищно-коммунального хозяйства администрации г. Пятигорска»	123 441,53	82 981,09	81 139,60	61 139,60	61 139,60
	Основное мероприятие «Обустройство мест массового отдыха»						
1.5.	всего		3 442,94	1 544,20	1 544,20	1 544,20	1 544,20
		Бюджет города-курорта Пятигорска, в т.ч.	3 442,94	1 544,20	1 544,20	1 544,20	1 544,20
		средства местного бюджета	3 442,94	1 544,20	1 544,20	1 544,20	1 544,20
		в т.ч. предусмотренные:					
		ответственному исполнителю подпрограммы – МУ «Управление архитектуры, строительства и жилищно-коммунального хозяйства администрации г. Пятигорска»	3 442,94	1 544,20	1 544,20	1 544,20	1 544,20
	Основное мероприятие «Проведение мероприятий по предупреждению возникновения чрезвычайных ситуаций»						
1.6.	всего		100,00	100,00	100,00	100,00	100,00
		Бюджет города-курорта Пятигорска, в т.ч.	100,00	100,00	100,00	100,00	100,00
		средства местного бюджета	100,00	100,00	100,00	100,00	100,00
		в т.ч. предусмотренные:					
		ответственному исполнителю подпрограммы – МУ «Управление архитектуры, строительства и жилищно-коммунального хозяйства администрации г. Пятигорска»	100,00	100,00	100,00	100,00	100,00
2.	II. Подпрограмма 2 «Ликвидация карантинного сорняка (амброзии) на территории города-курорта Пятигорска»						
	подпрограмма всего,		1 310,00	1 310,00	1 310,00	1 310,00	1 310,00
		Бюджет города-курорта Пятигорска, в т.ч.	1 310,00	1 310,00	1 310,00	1 310,00	1 310,00
		средства местного бюджета	1 310,00	1 310,00	1 310,00	1 310,00	1 310,00
		в т.ч. предусмотренные:					
		ответственному исполнителю подпрограммы – МУ «Управление архитектуры, строительства и жилищно-коммунального хозяйства администрации г. Пятигорска»	1 310,00	1 310,00	1 310,00	1 310,00	1 310,00

(Продолжение на 19-й стр.)

2.1.	Основное мероприятие «Проведение карантинных мероприятий по ликвидации сорняка (амброзии)»						
	всего		1 310,00	1 310,00	1 310,00	1 310,00	1 310,00
		Бюджет города-курорта Пятигорска, в т.ч.	1 310,00	1 310,00	1 310,00	1 310,00	1 310,00
		средства местного бюджета	1 310,00	1 310,00	1 310,00	1 310,00	1 310,00
		в т.ч. предусмотренные:					
		ответственному исполнителю подпрограммы – МУ «Управление архитектуры, строительства и жилищно-коммунального хозяйства администрации г. Пятигорска»	1 310,00	1 310,00	1 310,00	1 310,00	1 310,00

* средства бюджета города-курорта Пятигорска, формируемые за счет средств, поступающих из федерального бюджета;

** средства бюджета города-курорта Пятигорска, формируемые за счет средств, поступающих из бюджета Ставропольского края;

*** средства бюджета города-курорта Пятигорска, формируемые за счет собственных доходов.

Приложение 4
к муниципальной программе города-курорта Пятигорска
«Экология и охрана окружающей среды»

СВЕДЕНИЯ
о весовых коэффициентах, присвоенных целям Программы, задачам подпрограмм

№ п/п	Наименование индикатора достижения цели программы и показателя решения задачи подпрограммы программы	Значения весовых коэффициентов, присвоенных целям Программы и задачам подпрограмм по годам				
		2018	2019	2020	2021	2022
1	2	3	4	5	6	7
Муниципальная программа города-курорта Пятигорска «Экология и охрана окружающей среды»						
1.	Цель 1 «Повышение уровня экологической безопасности, улучшение экологической ситуации и гигиены окружающей среды на территории города-курорта Пятигорска»	1,0	1,0	1,0	1,0	1,0
Подпрограмма 1 «Охрана окружающей среды и обеспечение экологической безопасности жителей города-курорта Пятигорска»						
1.1.	Задача 1 «Совершенствование системы обращения с отходами и приведение системы сбора и утилизации всех категорий отходов на территории города-курорта Пятигорска в соответствие с законодательством Российской Федерации»	0,3	0,3	0,3	0,35	0,35
1.2.	Задача 2 «Улучшение экологической ситуации в городе-курорте Пятигорске, а также снижение негативного воздействия результатов жизнедеятельности на состояние городской среды и природных объектов»	0,4	0,4	0,4	0,4	0,4
1.3.	Задача 3 «Обеспечение охраны, защиты и воспроизводства городских лесов»	0,3	0,3	0,3	0,25	0,25
Подпрограмма 2 «Ликвидация карантинного сорняка (амброзии) на территории города-курорта Пятигорска»						
2.1.	Задача 4 «Ликвидация карантинного сорняка (амброзии) на территории города-курорта Пятигорска механическим и химическим способами, а также с привлечением юридических и физических лиц, широких масс общественности и жителей города-курорта Пятигорска»	1,0	1,0	1,0	1,0	1,0

Приложение 5 к муниципальной программе города-курорта Пятигорска
«Экология и охрана окружающей среды»

ПЕРЕЧЕНЬ
основных мероприятий подпрограмм программы

№ п/п	Наименование подпрограммы программы, основного мероприятия подпрограммы программы	Ответственный исполнитель (соисполнитель, участник) подпрограммы программы, основного мероприятия подпрограммы программы	Срок		Связь с индикаторами достижения целей программы и показателями решения задач подпрограммы программы
			начала реализации	окончания реализации	
1	2	3	4	5	6
Программа «Экология и охрана окружающей среды»					
I. Цель 1 «Повышение уровня экологической безопасности, улучшение экологической ситуации и гигиены окружающей среды на территории города-курорта Пятигорска»					
1.	Подпрограмма 1 «Охрана окружающей среды и обеспечение экологической безопасности жителей города-курорта Пятигорска»	Ответственный исполнитель – МУ «УАСиЖКХ администрации г.Пятигорска»; соисполнители подпрограммы: администрация города Пятигорска; Муниципальное учреждение «Управление образования администрации города Пятигорска»; участники – Муниципальное казенное учреждение «Управление по делам территорий города Пятигорска», Муниципальное бюджетное учреждение «Управление капитального строительства»	2018	2022	Индикатор достижения целей Программы 1, указанный в Приложении 1 Программы
Задача 1 «Совершенствование системы обращения с отходами и приведение системы сбора и утилизации всех категорий отходов на территории города-курорта Пятигорска в соответствие с законодательством Российской Федерации»					
1.1.	Основное мероприятие «Обращение с отходами производства и потребления»	Ответственный исполнитель – МУ «УАСиЖКХ администрации г.Пятигорска»; участник – Муниципальное казенное учреждение «Управление по делам территорий города Пятигорска»	2018	2022	Показатели 1.1. и 1.2., указанные в Приложении 1 к Программе
Задача 2 «Улучшение экологической ситуации в городе-курорте Пятигорске, а также снижение негативного воздействия результатов жизнедеятельности на состояние городской среды и природных объектов»					
1.2.	Основное мероприятие «Охрана водных ресурсов»	Ответственный исполнитель – МУ «УАСиЖКХ администрации г.Пятигорска»; участник – Муниципальное казенное учреждение «Управление по делам территорий города Пятигорска»	2018	2022	Показатель 1.4., указанный в Приложении 1 к Программе
1.3.	Основное мероприятие «Улучшение экологии окружающей среды»	Ответственный исполнитель – МУ «УАСиЖКХ администрации г.Пятигорска»; соисполнители подпрограммы: администрация города Пятигорска; Муниципальное учреждение «Управление образования администрации города Пятигорска»; участник – Муниципальное казенное учреждение «Управление по делам территорий города Пятигорска»	2018	2022	Показатели 1.3. – 1.6., указанные в Приложении 1 к Программе
1.4.	Основное мероприятие «Обустройство мест массового отдыха»	Ответственный исполнитель – МУ «УАСиЖКХ администрации г.Пятигорска»; участники – Муниципальное казенное учреждение «Управление по делам территорий города Пятигорска», Муниципальное бюджетное учреждение «Управление капитального строительства»	2018	2022	Показатель 1.4., указанный в Приложении 1 к Программе
1.5.	Основное мероприятие «Проведение мероприятий по предупреждению возникновения чрезвычайных ситуаций»	Ответственный исполнитель – МУ «УАСиЖКХ администрации г.Пятигорска»; участник – Муниципальное казенное учреждение «Управление по делам территорий города Пятигорска»	2018	2022	Показатель 1.4., указанный в Приложении 1 к Программе
Задача 3 «Обеспечение охраны, защиты и воспроизводства городских лесов»					
1.6.	Основное мероприятие «Охрана лесов и мероприятия в области озеленения»	Соисполнитель подпрограммы – МУ «Управление имущественных отношений администрации города Пятигорска»	2018	2022	Показатель 1.8., указанный в Приложении 1 к Программе
2.	Подпрограмма 2 «Ликвидация карантинного сорняка (амброзии) на территории города-курорта Пятигорска»	Ответственный исполнитель – МУ «УАСиЖКХ администрации г.Пятигорска»; соисполнитель подпрограммы: администрация города Пятигорска; участник – Муниципальное казенное учреждение «Управление по делам территорий города Пятигорска»	2018	2022	Индикаторы достижения целей Программы 2 и 3, указанные в Приложении 1 Программы
Задача 4 «Ликвидация карантинного сорняка (амброзии) на территории города-курорта Пятигорска механическим и химическим способами, а также с привлечением юридических и физических лиц, широких масс общественности и жителей города-курорта Пятигорска»					
2.1.	Основное мероприятие «Проведение карантинных мероприятий по ликвидации сорняка (амброзии)»	Ответственный исполнитель – МУ «УАСиЖКХ администрации г.Пятигорска»; соисполнитель подпрограммы: администрация города Пятигорска; участник – Муниципальное казенное учреждение «Управление по делам территорий города Пятигорска»	2018	2022	Показатели 1.8. и 1.9., указанные в Приложении 1 к Программе

ПОСТАНОВЛЕНИЕ
администрации города Пятигорска Ставропольского края

21.12.2018 г. Пятигорск № 5080

О внесении изменений в постановление администрации города Пятигорска от 04.09.2017 № 3732 «Об утверждении муниципальной программы города-курорта Пятигорска «Управление имуществом» (о признании утратившим силу постановление администрации города Пятигорска от 22.02.2018 № 550)

В соответствии со ст. 179 Бюджетного кодекса Российской Федерации, постановлением администрации города Пятигорска от 08.10.2018 № 3899 «Об утверждении Порядка разработки, реализации и оценки эффективности муниципальных программ города-курорта Пятигорска», –

ПОСТАНОВЛЯЮ:

1. Внести изменение в постановление администрации города Пятигорска от 04.09.2017 № 3732 «Об утверждении муниципальной программы города-курорта Пятигорска «Управление имуществом», о признании утратившими силу постановления администрации города Пятигорска от 25.09.2015 № 3648; от 31.03.2016 № 1039; от 25.01.2017 № 247, изложив преамбулу в следующей редакции:

«В соответствии со ст.179 Бюджетного кодекса Российской Федерации, постановлением администрации города Пятигорска от 08.10.2018 № 3899 «Об утверждении Порядка разработки, реализации и оценки эффективности муниципальных программ города-курорта Пятигорска» и постановлением администрации города Пятигорска от 12.11.2013 г. № 4193 «Об утверждении Перечня муниципальных программ города-курорта Пятигорска, планируемых к разработке».

2. Внести в муниципальную программу города-курорта Пятигорска «Управление имуществом» изменения, изложив ее в редакции согласно приложению к настоящему постановлению.

3. Признать утратившим силу постановление администрации города Пятигорска от 22.02.2018 № 550 «О внесении изменений в муниципальную программу города-курорта Пятигорска «Управление имуществом», утвержденную постановлением администрации города от 04.09.2017 № 3732.

4. Контроль за выполнением настоящего постановления возложить на первого заместителя главы администрации города Пятигорска Бондаренко Олега Николаевича.

5. Настоящее постановление вступает в силу со дня его официального опубликования.

Глава города Пятигорска А. В. СКРИПНИК

Приложение
к постановлению администрации
города Пятигорска
от 21.12.2018 г. № 5080

Муниципальная программа города-курорта Пятигорска
«Управление имуществом» (далее – программа)

Паспорт программы

Наименование программы. «Управление имуществом»

Ответственный исполнитель программы. Муниципальное учреждение «Управление имущественных отношений администрации города Пятигорска»

Соисполнители программы. Муниципальное учреждение «Управление архитектуры, строительства и жилищно-коммунального хозяйства администрации города Пятигорска»

Участники программы. Физические лица (по согласованию)

Юридические лица и индивидуальные предприниматели (по согласованию)

Подпрограммы программы

1. «Управление, распоряжение и использование муниципального имущества»;
2. «Управление, распоряжение и использование земельных участков»;
3. «Обеспечение земельными участками граждан, имеющих трех и более детей»;
4. «Обеспечение реализации программы и общепрограммные мероприятия».

Цели программы

1. Развитие эффективной системы управления муниципальным имуществом
2. Развитие эффективной системы управления земельными участками
3. Улучшение жилищных условий и решение социальных проблем граждан, имеющих трех и более детей

Индикаторы достижения целей программы

уровень доходности, получаемый от сдачи в аренду имущества, составляющего казну муниципального образования города-курорта Пятигорска;

уровень доходности, получаемый от перечисления части прибыли, остающейся после уплаты налогов и иных обязательных платежей муниципальных унитарных предприятий, созданных муниципальным образованием город-курорт Пятигорск;

уровень доходности, получаемый в виде прибыли, приходящейся на доли в уставных (складочных) капиталах хозяйственных товариществ и обществ, или дивидендов по акциям, принадлежащим городским округам;

уровень доходности, получаемый в виде арендной платы, а также средства от продажи права на заключение договоров аренды за земли, находящиеся в собственности муниципального образования города-курорта Пятигорска;

доля предоставления земельных участков гражданам, имеющим трех и более детей в общем количестве для предоставления

Сроки реализации программы. 2018 – 2022 годы

Объемы и источники финансового обеспечения программы. Объем финансового обеспечения программы составит 175 360,92 тыс. руб., в том числе по источникам финансового обеспечения:

бюджет города-курорта Пятигорска – 175 360,92 тыс. руб., в том числе по годам:
2018 г.– 35 379,68 тыс. руб. 2019 г. – 34 995,31 тыс. руб.
2020 г. – 34 995,31 тыс. руб. 2021 г. – 34 995,31 тыс. руб.
2022 г. – 34 995,31 тыс. руб.

Ожидаемые конечные результаты реализации программы

В ходе реализации программы за период с 2018 по 2022 годы планируется достижение следующих значений индикаторов, сведения о которых представлены в приложении 1:

уровень доходности, получаемый от сдачи в аренду имущества, составляющего казну муниципального образования города-курорта Пятигорска;

уровень доходности, получаемый от перечисления части прибыли, остающейся после уплаты налогов и иных обязательных платежей муниципальных унитарных предприятий, созданных муниципальным образованием город-курорт Пятигорск;

уровень доходности, получаемый в виде прибыли, приходящейся на доли в уставных (складочных) капиталах хозяйственных товариществ и обществ, или дивидендов по акциям, принадлежащим городским округам;

уровень доходности, получаемый в виде арендной платы, а также средства от продажи права на заключение договоров аренды за земли, находящиеся в собственности муниципального образования города-курорта Пятигорска;

доля предоставления земельных участков гражданам, имеющим трех и более детей в общем количестве имеющихся для предоставления

Раздел 1. Характеристика текущего состояния сферы реализации программы, в том числе формулировка основных проблем в указанной сфере и прогноз ее развития

Управление собственностью муниципального образования города-курорта Пятигорска является одним из полномочий органов местного самоуправления городского округа, определенных статьей 16 Федерального закона от 06 октября 2013 года №131-ФЗ «Об общих принципах организации местного самоуправления в Российской Федерации».

Полномочия собственника имущества, находящегося в собственности муниципального образования города-курорта Пятигорска, согласно Положению о Муниципальном учреждении «Управление имущественных отношений администрации города Пятигорска», утвержденному решением Думы города Пятигорска от 27 декабря 2007 года № 192-25 ГД, возложены на МУ «Управление имущественных отношений администрации города Пятигорска», которое является отраслевым (функциональным) органом (структурным подразделением) администрации города Пятигорска.

Одним из ключевых направлений социально-экономического развития города-курорта Пятигорска является рост его экономического потенциала и улучшение качества городской среды, одной из составляющих которых является состояние сферы земельных, имущественных и жилищных отношений, представляющей собой экономическую основу для успешной реализации органами местного самоуправления стоящих перед ними задач.

Имущественно-земельная политика строится по принципу сохранения в собственности города Пятигорска необходимого для решения вопросов местного значения количества объектов и максимального вовлечения объектов собственности, находящихся в распоряжении муниципального образования города-курорта Пятигорска, в хозяйственный оборот.

В настоящее время в сфере земельных, имущественных и жилищных отношений на территории города-курорта Пятигорска существует несколько основных проблем:

1) отсутствие необходимых правоустанавливающих документов на объекты недвижимого имущества;

2) недостаточное обеспечение принципа платности использования земли;

3) отсутствие единого учета земельных участков и расположенных на них объектов недвижимого имущества;

4) отсутствие возможности обеспечения земельными участками семей, имеющих трех и более детей.

Основными причинами возникновения проблем является отсутствие программного подхода в вопросе управления муниципальным имуществом, дефицит бюджетных средств. Программа направлена на комплексное решение вопросов управления муниципальной собственностью города Пятигорска, оптимизацию структуры муниципальной собственности, совершенствование системы учета объектов муниципальной собственности, повышение эффективности использования объектов недвижимости, находящихся в муниципальной собственности, вовлечение их в хозяйственный оборот, реализацию мероприятий по формированию показателей, определенных Указом Президента Российской Федерации от 28 апреля 2008 г. № 607 «Об оценке эффективности деятельности органов местного самоуправления городских округов и муниципальных районов», создание предпосылок экономического и социального развития города Пятигорска.

Реализация мероприятий программы будет способствовать эффективному расходованию бюджетных средств, оптимизации объема муниципального имущества, необходимого для эффективного решения вопросов местного значения, созданию устойчивых предпосылок для социально-экономического развития города Пятигорска.

Раздел 2. Приоритеты политики города-курорта Пятигорска в сфере реализации программы, цели программы и описание ожидаемых конечных результатов реализации Программы

В соответствии со стратегией социально-экономического развития Ставропольского края и города-курорта Пятигорска на период до 2020 и плановый период до 2025 года, основными приоритетами реализуемой в городе Пятигорске политики в сфере управления муниципальным имуществом являются:

совершенствование механизмов управления муниципальным имуществом;

рационализация и оптимизация состава и структуры имущества, находящегося в муниципальной собственности;

регистрация права муниципальной собственности на объекты недвижимого имущества и земельные участки;

повышение экономического потенциала имущества, находящегося в муниципальной собственности;

формирование эффективной системы управления пакетами акций, долями в уставных капиталах, находящимися в муниципальной собственности;

обеспечение поступлений в местный бюджет дополнительных доходов от продажи и использования имущества и земельных участков, находящихся в муниципальной собственности.

С учетом текущего состояния сферы управления муниципальным имуществом определены цели.

Цели программы:

1. Развитие эффективной системы управления муниципальным имуществом
2. Развитие эффективной системы управления земельными участками
3. Улучшение жилищных условий и решение социальных проблем граждан, имеющих трех и более детей.

Ожидаемыми конечными результатами реализации программы является достижение значений индикаторов, установленных в приложении 1, в том числе:

уровень доходности, получаемый от сдачи в аренду имущества, составляющего казну муниципального образования города-курорта Пятигорска;

уровень доходности, получаемый от перечисления части прибыли, остающейся после уплаты налогов и иных обязательных платежей муниципальных унитарных предприятий, созданных муниципальным образованием город-курорт Пятигорск;

уровень доходности, получаемый в виде прибыли, приходящейся на доли в уставных (складочных) капиталах хозяйственных товариществ и обществ, или дивидендов по акциям, принадлежащим городским округам;

уровень доходности, получаемый в виде арендной платы, а также средства от продажи права на заключение договоров аренды за земли, находящиеся в собственности муниципального образования города-курорта Пятигорска;

доля предоставления земельных участков гражданам, имеющим трех и более детей в общем количестве имеющихся для предоставления.

Сведения о весовых коэффициентах, присвоенных целям программы и задачам подпрограмм программы приведены в приложении 4 к программе.

Подпрограмма «Управление, распоряжение и использование муниципального имущества» муниципальной программы города-курорта Пятигорска «Управление имуществом»
(далее – подпрограмма 1)

Паспорт подпрограммы 1

Наименование подпрограммы 1. «Управление, распоряжение и использование муниципального имущества»

Ответственный исполнитель подпрограммы 1. Муниципальное учреждение «Управление имущественных отношений администрации города Пятигорска»

Соисполнители подпрограммы 1. Отсутствуют

Участники подпрограммы 1. Юридические лица и индивидуальные предприниматели (по согласованию)

Задачи подпрограммы 1. Повышение эффективности использования муниципального имущества, вовлечение муниципального имущества в гражданский оборот

Показатели решения задач подпрограммы 1:

доля объектов недвижимого имущества, на которые зарегистрировано право муниципальной собственности города-курорта Пятигорска, в общем количестве объектов недвижимого имущества, подлежащих государственной регистрации в муниципальную собственность города-курорта Пятигорска;

доля приватизированных объектов недвижимого имущества, находящихся в собственности города-курорта Пятигорска, в общем количестве объектов недвижимого имущества, подлежащих приватизации;

количество муниципальных унитарных предприятий муниципального образования города-курорта Пятигорска.

Сроки реализации подпрограммы 1

2018 – 2022 годы

Объемы и источники финансового обеспечения подпрограммы 1

Объем финансового обеспечения подпрограммы 1 составит 17 031,39 тыс. руб., в том числе по источникам финансового обеспечения:

бюджет города-курорта Пятигорска – 17 031,39 тыс. руб., в том числе по годам:
2018 г. – 3 433,95 тыс. руб. 2019 г. – 3 399,36 тыс. руб.
2020 г. – 3 399,36 тыс. руб. 2021 г. – 3 399,36 тыс. руб.
2022 г. – 3 399,36тыс. руб.

Ожидаемые конечные результаты реализации подпрограммы 1

В ходе реализации подпрограммы 1 за период с 2018 по 2022 годы планируется достижение значений показателей, установленных в приложении 1:

доля объектов недвижимого имущества, на которые зарегистрировано право муниципальной собственности города-курорта Пятигорска, в общем количестве объектов недвижимого имущества, подлежащих государственной регистрации в муниципальную собственность города-курорта Пятигорска;

доля приватизированных объектов недвижимого имущества, находящихся в собственности города-курорта Пятигорска, в общем количестве объектов недвижимого имущества, подлежащих приватизации;

количество муниципальных унитарных предприятий муниципального образования города-курорта Пятигорска.

Характеристика основных мероприятий подпрограммы 1

Подпрограмма 1 направлена на развитие эффективной системы управления муниципальным имуществом города-курорта Пятигорска Ставропольского края.

Основным мероприятием подпрограммы 1 является «Управление собственностью муниципального образования города-курорта Пятигорска в области имущественных отношений», в рамках которого предусмотрены следующие мероприятия:

регистрация прав и оценка муниципального имущества, оплата услуг аудиторских фирм и иное регулирование отношений по муниципальной собственности;

оформление технических и кадастровых паспортов на муниципальное имущество;

приватизация муниципального имущества, находящегося в собственности города-курорта Пятигорска;

размещение официальных материалов в средствах массовой информации;

осуществление взносов на капитальный ремонт общего имущества в многоквартирных домах;

заключение договоров аренды муниципального имущества, составляющего казну муниципального образования;

оформление охранных обязательств на объекты культурного наследия и выполнение условий охранных обязательств;

выполнение других обязательств по содержанию имущества.

Основное мероприятие подпрограммы 1 приведено в приложении 5 к Программе.

Реализация основного мероприятия подпрограммы 1 позволит выполнить поставленные перед подпрограммой 1 задачи по повышению эффективности использования муниципального имущества, вовлечение в гражданский оборот.

Исполнитель по каждому мероприятию подпрограммы 1 несет ответственность за качественное и своевременное исполнение мероприятий подпрограммы 1, целевое и эффективное использование выделяемых на ее реализацию денежных средств.

Подпрограмма «Управление, распоряжение и использование земельных участков» муниципальной программы города-курорта Пятигорска «Управление имуществом»
(далее – подпрограмма 2)

Паспорт подпрограммы 2

Наименование подпрограммы 2

«Управление, распоряжение и использование земельных участков»

Ответственный исполнитель подпрограммы 2

Муниципальное учреждение «Управление имущественных отношений администрации города Пятигорска»

Соисполнители подпрограммы 2

Отсутствуют

Участники подпрограммы 2

Юридические лица и индивидуальные предприниматели (по согласованию)

Задачи подпрограммы 2

Повышение эффективности использования земельных участков, вовлечение земельных участков в гражданский оборот

Показатели решения задач подпрограммы 2

доля земельных участков, на которые зарегистрировано право муниципальной собственности города-курорта Пятигорска, в общем количестве земельных участков, подлежащих регистрации в муниципальную собственность города-курорта Пятигорска;

доля площади земельных участков, вовлеченных в хозяйственный оборот.

Сроки реализации подпрограммы 2

2018 – 2022 годы

Объемы и источники финансового обеспечения подпрограммы 2

Объем финансового обеспечения подпрограммы 2 составит 3 836,53 тыс. руб., в том числе по источникам финансового обеспечения:

Бюджет города-курорта Пятигорска – 3 836,53 тыс. руб., в том числе по годам:
2018 г. – 505,00 тыс. руб. 2019 г. – 505,00 тыс. руб.
2020 г. – 505,00 тыс.руб. 2021 г. – 505,00 тыс.руб.
2022 г. – 505,00 тыс.руб.

Ожидаемые конечные результаты реализации подпрограммы 2

В ходе реализации подпрограммы 2 за период с 2018 по 2022 годы планируется достижение значений показателей, установленных в приложении 1:

доля земельных участков, на которые зарегистрировано право муниципальной собственности города-курорта Пятигорска, в общем количестве земельных участков, подлежащих регистрации в муниципальную собственность города-курорта Пятигорска;

доля площади земельных участков, вовлеченных в хозяйственный оборот.

Характеристика основных мероприятий подпрограммы 2

Подпрограмма 2 направлена на развитие эффективной системы управления земельными участками.

Решение задач подпрограммы 2 осуществляется путем выполнения мероприятий. Основным мероприятием подпрограммы 2 является «Управление собственностью муниципального образования города-курорта Пятигорска в области земельных отношений», в рамках которого предусмотрены следующие мероприятия:

мероприятия по землеустройству и землепользованию;

заключение договоров аренды земельных участков, находящихся в собственности муниципального образования города-курорта Пятигорска;

мероприятия по осуществлению муниципального земельного контроля за использованием земельных участков.

В реализации данного основного мероприятия подпрограммы 2 участвует муниципальное учреждение «Управление имущественных отношений администрации города Пятигорска».

Основное мероприятие подпрограммы 2 приведено в приложении 5 к Программе.

Реализация основного мероприятия подпрограммы 2 позволит выполнить поставленные перед подпрограммой 2 задачи по повышению эффективности использования земельных участков, вовлечению земельных участков в гражданский оборот.

Исполнитель по каждому мероприятию подпрограммы 2 несет ответственность за качественное и своевременное исполнение мероприятий подпрограммы 2, целевое и эффективное использование выделяемых на ее реализацию денежных средств.

Подпрограмма «Обеспечение земельными участками граждан, имеющих трех и более детей» муниципальной программы города-курорта Пятигорска «Управление имуществом»
(далее – подпрограмма 3)

Паспорт подпрограммы 3

Наименование подпрограммы 3

«Обеспечение земельными участками граждан, имеющих трех и более детей»

Ответственный исполнитель подпрограммы 3

Муниципальное учреждение «Управление имущественных отношений администрации города Пятигорска»

Соисполнители подпрограммы 3

Муниципальное учреждение «Управление архитектуры, строительства и жилищно-коммунального хозяйства администрации города Пятигорска»

Участники подпрограммы 3

Физические лица (по согласованию)

Задача подпрограммы 3

Обеспечение земельными участками граждан, имеющих трех и более детей

Показатели решения задач подпрограммы 3

доля земельных участков, обеспеченных инженерной инфраструктурой, подлежащих предоставлению гражданам, имеющих трех и более детей;

количество земельных участков, запланированных для предоставления гражданам, имеющих трех и более детей

Сроки реализации подпрограммы

2018 – 2022 годы

Объемы и источники финансового обеспечения подпрограммы 3

Объем финансового обеспечения подпрограммы 3 составит 0,00 тыс. руб., в том числе по источникам финансового обеспечения:

бюджет города-курорта Пятигорска – 0,00 тыс. руб.

Ожидаемые конечные результаты реализации подпрограммы 3

В ходе реализации подпрограммы 3 за период с 2018 по 2022 годы планируется достижение значений показателей, установленных в приложении 1:

доля земельных участков, обеспеченных инженерной инфраструктурой, подлежащих предоставлению гражданам, имеющих трех и более детей;

количество земельных участков, запланированных для предоставления гражданам, имеющих трех и более детей.

Характеристика основных мероприятий подпрограммы 3

Подпрограмма 3 направлена на улучшение жилищных условий и решение социальных проблем граждан, имеющих трех и более детей.

Решение задачи подпрограммы 3 осуществляется путем выполнения мероприятий.

Основным мероприятием подпрограммы 3 является:

предоставление земельных участков гражданам, имеющим трех и более детей, и заключение договоров аренды земельных участков.

Основное мероприятие подпрограммы 3 приведено в приложении 5 к программе.

В рамках основного мероприятия осуществляется:

учет и ведение реестра граждан, имеющих право на предоставление земельных участков;

обеспечение инженерной инфраструктурой земельных участков, подлежащих предоставлению гражданам, имеющим трех и более детей.

Реализация основного мероприятия подпрограммы 3 позволит выполнить поставленные перед подпрограммой 3 задачи по обеспечению земельными участками граждан, имеющих трех и более детей.

Предоставление земельных участков многодетным семьям будет осуществляться в установленном законе порядке в соответствии с очередностью:

в микрорайоне Молодежный, село Золотушка (процедура предоставления начата в конце 2014 г.);

завершения работ по обеспечению жилого микрорайона в поселке Нижнеподкумский инженерной инфраструктурой.

Исполнитель по каждому мероприятию подпрограммы 3 несет ответственность за качественное и своевременное исполнение мероприятий подпрограммы 3, целевое и эффективное использование выделяемых на ее реализацию денежных средств.

Подпрограмма 4
«Обеспечение реализации муниципальной программы
«Управление имуществом» и общепрограммные мероприятия»
(далее – подпрограмма 4)

Подпрограмма 4 направлена на достижение цели программы.

Подпрограмма 4 предполагает осуществление Муниципальным учреждением «Управление имущественных отношений администрации города Пятигорска» своих полномочий, определенных Положением об Управлении, утвержденным решением Думы города Пятигорска от 27 декабря 2008 года № 192-25 ГД, и обеспечению бюджетных ассигнований на реализацию программы за счет средств бюджета города-курорта Пятигорска. Ресурсное обеспечение реализации подпрограммы 4 приведено в приложении 3 к программе.

Основным мероприятием подпрограммы 4 является обеспечение реализации программы.

Обеспечение реализации программы предполагает расходы на: оплату труда и страховые взносы работников Управления; иные выплаты работникам Управления; оплату товаров, работ и услуг для муниципальных нужд Управления; уплату налога на имущество организаций и земельного налога; обязательное государственное страхование работников Управления, замещающих должности муниципальной службы города-курорта Пятигорска. Финансирование указанных расходов осуществляется за счет средств бюджета города-курорта Пятигорска в соответствии с решением Думы города Пятигорска о бюджете города-курорта Пятигорска на очередной финансовый год и плановый период.

Исполнитель по каждому мероприятию подпрограммы 4 несет ответственность за качественное и своевременное исполнение мероприятий подпрограммы 4, целевое и эффективное использование выделяемых на ее реализацию денежных средств.

Заместитель главы администрации города Пятигорска, управляющий делами администрации города Пятигорска С. П. ФОМЕНКО

Приложение 1 к муниципальной программе «Управление имуществом»

СВЕДЕНИЯ об индикаторах достижения целей муниципальной программы
города-курорта Пятигорска «Управление имуществом» (далее – программы) и показателях решения задач подпрограмм Программы и их значениях

№ п/п	Наименование целевого индикатора и показателя программы, подпрограммы программы	Единица измерения	Значение индикатора достижения цели Программы и показателя решения задачи подпрограммы Программы по годам					Источник информации (методика расчета)*
			2018	2019	2020	2021	2022	
1	2	3	4	5	6	7	8	9
Муниципальная программа города-курорта Пятигорска «Управление имуществом»								
Цель 1 программы: развитие эффективной системы управления муниципальным имуществом								
	Индикаторы достижения цели 1 Программы:							
1.	Уровень доходности, получаемый от сдачи в аренду имущества, составляющего казну муниципального образования города-курорта Пятигорска	процент	100	100	100	100	100	Уд = Фд./Пд х100, где Уд. – уровень получаемых доходов; Фд. – факт полученных доходов; (сведения содержатся в Отчете об исполнении бюджета города-курорта Пятигорска) Пд – план доходов (план утверждается Решением Думы города Пятигорска о бюджете города – курорта Пятигорска на очередной финансовый год и плановый период)
2.	Уровень доходности, получаемый от перечисления части прибыли, остающейся после уплаты налогов и иных обязательных платежей муниципальных унитарных предприятий, созданных муниципальным образованием город – курорт Пятигорск	процент	100	100	100	100	100	Уд = Фд./Пд х100, где Уд. – уровень получаемых доходов; Фд. – факт полученных доходов (ежегодно утверждается Постановлением администрации города Пятигорска) Пд – план доходов (план определяется Решением Думы города Пятигорска о бюджете города-курорта Пятигорска на очередной финансовый год и плановый период, в соответствии с Положением об управлении и распоряжении имуществом, утвержденным Решением Думы города Пятигорска от 28 июня 2007 года № 93-16 ГД)
3.	Уровень доходности, получаемый в виде прибыли, приходящейся на доли в уставных (складочных) капиталах хозяйственных товариществ и обществ, или дивидендов по акциям, принадлежащим городским округам	процент	100	100	100	100	100	Уд = Фд./Пд х100, где Уд. – уровень получаемых доходов; Фд. – факт полученных доходов (ежегодно утверждается Распоряжением Муниципального учреждения «Управление имущественных отношений администрации города Пятигорска»); Пд – план доходов (план определяется Решением Думы города Пятигорска о бюджете города-курорта Пятигорска на очередной финансовый год и плановый период, в соответствии с Положением об управлении и распоряжении имуществом, утвержденным Решением Думы города Пятигорска от 28 июня 2007 года № 93-16 ГД)
	Подпрограмма 1 «Управление, распоряжение и использование муниципального имущества»							
	Задача 1 подпрограммы 1 программы: повышение эффективности использования муниципального имущества, вовлечение в гражданский оборот							
	Показатели решения задачи 1 подпрограммы 1							
1.	Количество муниципальных унитарных предприятий муниципального образования города-курорта Пятигорска	единиц	10	8	7	7	7	Форма статистического наблюдения №1-администрация «Сведения о муниципальных образованиях». Не требует расчета.
2.	Доля приватизированных объектов недвижимого имущества, находящихся в собственности города-курорта Пятигорска, в общем количестве объектов недвижимого имущества, подлежащих приватизации	процент	22	30	35	40	45	Дп = Кпр /Кобщ х100, где Дп– доля приватизированных объектов недвижимого имущества, находящихся в собственности города-курорта Пятигорска, в общем количестве объектов недвижимого имущества, подлежащих приватизации; Кпр – количество приватизированных объектов недвижимого имущества, подлежащих приватизации (отчет о выполнении прогнозного плана приватизации предоставляется в Думу города Пятигорска в соответствии с Положением об управлении и распоряжении имуществом, утвержденным Решением Думы города Пятигорска от 28 июня 2007 года № 93-16 ГД); Кобщ – общее количество объектов недвижимого имущества, подлежащих приватизации (прогнозный план (программа) приватизации утверждается Думой города Пятигорска)
3.	Доля объектов недвижимого имущества, на которые зарегистрировано право муниципальной собственности города-курорта Пятигорска, в общем количестве объектов недвижимого имущества, подлежащих государственной регистрации в муниципальную собственность города-курорта Пятигорска	процент	66	72	78	85	85	Ди=Ирег/Иобщ х100, где Ди– доля объектов недвижимого имущества, на которые зарегистрировано право муниципальной собственности города-курорта Пятигорска; Ирег –количество объектов недвижимого имущества, на которые зарегистрировано право муниципальной собственности города-курорта Пятигорска; Иобщ – общее количество объектов недвижимого имущества, подлежащих регистрации в муниципальную собственность города-курорта Пятигорска (порядок расчета показателя определен локальным нормативным актом Муниципального учреждения «Управление имущественных отношений администрации города Пятигорска»)
Подпрограмма 2 «Управление, распоряжение и использование земельных участков»								

(Продолжение на 20-й стр.)

Цель 2 программы: развитие эффективной системы управления земельными участками								
	Индикатор достижения цели 2 программы:							
1.	Уровень доходности, получаемый в виде арендной платы, а также средства от продажи права на заключение договоров аренды за земли, находящиеся в собственности муниципального образования города-курорта Пятигорска	процент	100	100	100	100	100	Уд = Фд./Пд х100, где Уд. – уровень получаемых доходов; Фд. – факт полученных доходов; (сведения содержатся в Отчете об исполнении бюджета города-курорта Пятигорска); Пд – план доходов (план утверждается Решением Думы города Пятигорска о бюджете города — курорта Пятигорска на очередной финансовый год и плановый период)
Задача 1 подпрограммы 2 программы: повышение эффективности использования земельных участков, вовлечение земельных участков в гражданский оборот								
	Показатели решения задачи 1 подпрограммы 2							
1.	Доля площади земельных участков, вовлеченных в хозяйственный оборот	процент	82	82	82,5	83	83,5	Дх = Пх/Пзх100 Дх — доля площади земельных участков, вовлеченных в хозяйственный оборот; Пх – площадь земельных участков вовлеченных в хозяйственный оборот; Пз — площадь муниципального образования города-курорта Пятигорска (показатели для оценки эффективности деятельности администрации города Пятигорска)
2.	Доля земельных участков, на которые зарегистрировано право муниципальной собственности города-курорта Пятигорска, в общем количестве земельных участков, подлежащих регистрации в муниципальную собственность города-курорта Пятигорска	процент	80	87	95	100	100	Дз=Зрег/Зобщ х100, где Дз-доля земельных участков, на которые зарегистрировано право муниципальной собственности города-курорта Пятигорска; Зрег – количество земельных участков, на которые зарегистрировано право муниципальной собственности города-курорта Пятигорска; Зобщ. – общее количество земельных участков, подлежащих регистрации в муниципальную собственность города-курорта Пятигорска (порядок расчета показателя определен локальным нормативным актом Муниципального учреждения «Управление имущественных отношений администрации города Пятигорска»)
Подпрограмма 3 «Обеспечение земельными участками граждан, имеющих трех и более детей»								
Цель 3 программы: улучшение жилищных условий и решение социальных проблем граждан, имеющих трех и более детей								
	Индикатор достижения цели 3 Программы							
1.	Доля предоставления земельных участков гражданам, имеющим трех и более детей в общем количестве имеющихся для предоставления	процент	0,2	1,6	3	51,5	100	Дз=Зп/Зобщ. х100, где Дз — доля предоставления земельных участков гражданам, имеющим трех и более детей в общем количестве имеющихся для предоставления; Зп — количество предоставленных земельных участков гражданам, имеющим трех и более детей; Зобщ. — количество земельных участков, запланированных для предоставления гражданам, имеющих трех и более детей (на дату вступления в силу программы – 433 земельных участка)
Задача 1 подпрограммы 3 программы: обеспечение земельными участками граждан, имеющих трех и более детей								
	Показатели решения задачи 1 подпрограммы 3							
1.	Доля земельных участков, обеспеченных инженерной инфраструктурой, подлежащих предоставлению гражданам, имеющих трех и более детей	процент	0	0	0	50	100	Динф.=Зинф./Зобщ. х100, где Динф. — доля земельных участков, обеспеченных инженерной инфраструктурой, подлежащих предоставлению гражданам, имеющих трех и более детей; Зинф. — количество земельных участков, обеспеченных инженерной инфраструктурой, подлежащих предоставлению гражданам, имеющих трех и более детей; Зобщ. — общее количество земельных участков, подлежащих обеспечению инженерной инфраструктурой, для предоставления гражданам, имеющих трех и более детей (420 земельных участков)
2.	Количество земельных участков, запланированных для предоставления гражданам, имеющих трех и более детей	штук	1	6	6	210	210	По форме, утвержденной приказом Минэкономразвития РФ от 01.02.2013 г. №29 «Об утверждении форм отчетности субъектов Российской Федерации об улучшении жилищных условий семей, имеющих трех и более детей)

Приложение 2 к муниципальной программе «Управление имуществом»

СВЕДЕНИЯ об основных мерах правового регулирования в сфере реализации программы

№ п/п	Вид муниципального правового акта города-курорта Пятигорска	Основные положения муниципального правового акта города-курорта Пятигорска	Ответственный исполнитель, соисполнитель Программы, подпрограммы Программы	Ожидаемые сроки принятия муниципального правового акта города-курорта Пятигорска
1	2	3	4	5
1	Решение Думы города Пятигорска	об утверждении Прогнозного плана (программы) приватизации имущества, находящегося в собственности муниципального образования города-курорта Пятигорска	Ответственный исполнитель подпрограммы – МУ «Управление имущественных отношений администрации города Пятигорска»	по мере возникновения необходимости, в течение срока реализации

Приложение 3 к муниципальной программе «Управление имуществом»

ОБЪЕМЫ И ИСТОЧНИКИ финансового обеспечения программы

№	Наименование программы, подпрограммы, основного мероприятия подпрограммы программы	Источники ресурсного обеспечения по ответственному исполнителю, соисполнителю программы, подпрограммы программы, основному мероприятию подпрограммы программы	Прогнозная (справочная) оценка расходов по годам (тыс. руб.)				
			в том числе:				
			2018 г.	2019 г.	2020 г.	2021 г.	2022 г.
1	2	3	4	5	6	7	8
	Муниципальная программа города-курорта Пятигорска «Управление имуществом» всего:		35 379,68	34 995,31	34 995,31	34 995,31	34 995,31
		Бюджет города-курорта Пятигорска (далее – бюджет города)	35 379,68	34 995,31	34 995,31	34 995,31	34 995,31
		в т.ч. предусмотренные:					
		Ответственному исполнителю программы – Муниципальное учреждение «Управление имущественных отношений администрации города Пятигорска»	35 379,68	34 995,31	34 995,31	34 995,31	34 995,31
1	Подпрограмма 1 «Управление, распоряжение и использование муниципального имущества», всего		3 433,95	3 399,36	3 399,36	3 399,36	3 399,36
		средства бюджета города	3 433,95	3 399,36	3 399,36	3 399,36	3 399,36
		в т.ч. предусмотренные:					
		ответственному исполнителю – Муниципальное учреждение «Управление имущественных отношений администрации города Пятигорска»	3 433,95	3 399,36	3 399,36	3 399,36	3 399,36
	в том числе следующие основные мероприятия подпрограммы:						
1.1.	Управление собственностью муниципального образования города-курорта Пятигорска в области имущественных отношений	Всего	3 433,95	3 399,36	3 399,36	3 399,36	3 399,36
		бюджет города	3 433,95	3 399,36	3 399,36	3 399,36	3 399,36
		внебюджетные источники финансирования	0,00	0,00	0,00	0,00	0,00
2	Подпрограмма 2 «Управление, распоряжение и использование земельных участков» всего:		1816,53	505,0	505,0	505,0	505,0
		средства бюджета города	1816,53	505,0	505,0	505,0	505,0
		в т.ч. предусмотренные:					
		ответственному исполнителю — Муниципальное учреждение «Управление имущественных отношений администрации города Пятигорска»	1816,53	505,0	505,0	505,0	505,0
		внебюджетные источники финансирования	0,00	0,00	0,00	0,00	0,00
	в том числе следующие основные мероприятия подпрограммы:						
2.1.	Управление собственностью муниципального образования города-курорта Пятигорска в области земельных отношений	всего	1816,53	505,0	505,0	505,0	505,0
		средства бюджета города	1816,53	505,0	505,0	505,0	505,0
		внебюджетные источники					
3	Подпрограмма 4 «Обеспечение реализации программы и общепрограммные мероприятия», всего		30 129,20	31 090,95	31 090,95	31 090,95	31 090,95
		средства бюджета города	30 129,20	31 090,95	31 090,95	31 090,95	28 988,32
		в т.ч. предусмотренные:					
		ответственному исполнителю — Муниципальное учреждение «Управление имущественных отношений администрации города Пятигорска»	30 129,20	31 090,95	31 090,95	31 090,95	31 090,95
		внебюджетные источники финансирования	0,00	0,00	0,00	0,00	0,00
	в том числе следующие основные мероприятия подпрограммы:						
3.1.	Обеспечение по реализации Программы	всего	30 129,20	31 090,95	31 090,95	31 090,95	31 090,95
		средства бюджета города	30 129,20	31 090,95	31 090,95	31 090,95	31 090,95
		внебюджетные источники финансирования	0,00	0,00	0,00	0,00	0,00

Приложение 4 к муниципальной программе «Управление имуществом»

СВЕДЕНИЯ о весовых коэффициентах, присвоенных целям Программы, задачам подпрограмм

№ п/п	Цели Программы и задачи подпрограмм	Значения весовых коэффициентов, присвоенных целям Программы и задачам подпрограмм по годам			
		2018	2019	2020	2021
1.	Цель 1 Программы «Развитие эффективной системы управления муниципальным имуществом»	0,45	0,45	0,45	0,45
2.	Цель 2 Программы «Развитие эффективной системы управления земельными участками»	0,40	0,40	0,43	0,40
3.	Цель 3 Программы «Улучшение жилищных условий и решение социальных проблем граждан, имеющих трех и более детей»	0,15	0,15	0,12	0,15
Подпрограмма 1 «Управление, распоряжение и использование муниципального имущества»					
4.	Задача 1 подпрограммы 1 Программы «Повышение эффективности использования муниципального имущества, вовлечение муниципального имущества в гражданский оборот»	1,00	1,00	1,00	1,00
Подпрограмма 2 «Управление, распоряжение и использование земельных участков»					
5.	Задача 1 подпрограммы 2 Программы Повышение эффективности использования земельных участков, вовлечение земельных участков в гражданский оборот»	1,00	1,00	1,00	1,00
Подпрограмма 3 «Обеспечение земельными участками граждан, имеющих трех и более детей»					
6.	Задача 1 подпрограммы 3 «Обеспечение земельными участками граждан, имеющих трех и более детей»	1,00	1,00	1,00	1,00

Приложение 5 к муниципальной программе «Управление имуществом»

ПЕРЕЧЕНЬ
основных мероприятий подпрограмм программы

№ п/п	Наименование подпрограммы программы, основного мероприятия подпрограммы Программы	Ответственный исполнитель (соисполнитель, участник) подпрограммы программы, основного мероприятия подпрограммы Программы	Срок начала реализации	Срок окончания реализации	Связь с индикаторами достижения целей Программы и показателями решения задач подпрограммы Программы
1	2	3	4	5	6
I. Цель 1 программы: развитие эффективной системы управления муниципальным имуществом					
1	Подпрограмма 1 «Управление, распоряжение и использование муниципального имущества»	Ответственный исполнитель подпрограммы – МУ «Управление имущественных отношений администрации города Пятигорска»	2018	2022	Индикаторы достижения цели 1 программы: № 1; № 2, № 3 в таблице Приложение 1 к муниципальной программе города-курорта Пятигорска «Управление имуществом»
Задача 1 подпрограммы 1 программы: повышение эффективности использования муниципального имущества, вовлечение в гражданский оборот					
1.1.	Основное мероприятие «Управление собственностью муниципального образования города-курорта Пятигорска в области имущественных отношений»	Ответственный исполнитель подпрограммы – МУ «Управление имущественных отношений администрации города Пятигорска»	2018	2022	Показатели решения задачи 1 подпрограммы 1: №1, №2, №3 в таблице Приложение 1 к муниципальной программе города-курорта Пятигорска «Управление имуществом»
II. Цель 2 программы: повышение эффективности использования земельных участков, вовлечение земельных участков в гражданский оборот					
2	Подпрограмма 2 «Управление, распоряжение и использование земельных участков»	Ответственный исполнитель подпрограммы – МУ «Управление имущественных отношений администрации города Пятигорска»	2018	2022	Индикатор достижения цели 2 программы: № 1 в таблице Приложение 1 к муниципальной программе города-курорта Пятигорска «Управление имуществом»
Задача 1 подпрограммы 2 программы: повышение эффективности использования земельных участков, вовлечение земельных участков в гражданский оборот					
2.1	Основное мероприятие «Управление собственностью муниципального образования города-курорта Пятигорска в области земельных отношений»	Ответственный исполнитель подпрограммы – МУ «Управление имущественных отношений администрации города Пятигорска»	2018	2022	Показатели решения задачи 1 подпрограммы 2: №1, №2 в таблице Приложение 1 к муниципальной программе города-курорта Пятигорска «Управление имуществом»
III. Цель 3 программы: улучшение жилищных условий и решение социальных проблем граждан, имеющих трех и более детей					
3	Подпрограмма 3 «Обеспечение земельными участками граждан, имеющих трех и более детей»	Ответственный исполнитель подпрограммы – МУ «Управление имущественных отношений администрации города Пятигорска»	2018	2022	Индикатор достижения цели 3 программы: № 1 в таблице Приложение 1 к муниципальной программе города-курорта Пятигорска «Управление имуществом»
Задача 1 подпрограммы 3 программы: обеспечение земельными участками граждан, имеющих трех и более детей					
3.1.	Основное мероприятие «Предоставление земельных участков гражданам, имеющим трех и более детей, и заключение договоров аренды земельных участков»	Ответственный исполнитель подпрограммы – МУ «Управление имущественных отношений администрации города Пятигорска»	2018	2022	Показатели решения задачи 1 подпрограммы 3: №1, №2 в таблице Приложение 1 к муниципальной программе города-курорта Пятигорска «Управление имуществом»
4	Подпрограмма 4 «Обеспечение реализации программы и общепрограммные мероприятия»	Ответственный исполнитель подпрограммы – МУ «Управление имущественных отношений администрации города Пятигорска»	2018	2022	
4.1.	Обеспечение реализации программы		2018	2022	

ПОСТАНОВЛЕНИЕ
администрации города Пятигорска Ставропольского края

21.12.2018 г. Пятигорск № 5059

О внесении изменений в Административный регламент предоставления государственной услуги по координации проведения на территории города-курорта Пятигорска в установленном порядке обучения по охране труда работников, в том числе руководителей организаций, а также работодателей – индивидуальных предпринимателей, проверки знания ими требований охраны труда, а также проведения обучения оказанию первой помощи пострадавшим на производстве, утвержденный постановлением администрации города Пятигорска от 23.01.2012 № 46

В соответствии с Федеральным законом от 6 октября 2003 года № 131-ФЗ «Об общих принципах организации местного самоуправления в Российской Федерации», Федеральным законом от 27 июля 2010 года № 210-ФЗ «Об организации предоставления государственных и муниципальных услуг», Уставом муниципального образования города-курорта Пятигорска, —

ПОСТАНОВЛЯЮ:

1. Внести в Административный регламент предоставления государст— венной услуги по координации проведения на территории города-курорта Пятигорска в установленном порядке обучения по охране труда работников, в том числе руководителей организаций, а также работодателей – индиви— дуальных предпринимателей, проверки знания ими требований охраны труда, а также проведения обучения оказанию первой помощи пострадавшим на производстве, утвержденный постановлением администрации города Пяти— горска от 23.01.2012 № 46 (далее – регламент), следующие изменения:

1.1. Подпункт 3 пункта 5.2.1 регламента изложить в следующей редакции:

«3) требование у заявителя документов или информации либо осуществления действий, представление или осуществление которых не предусмотрено нормативными правовыми актами Российской Федерации, Ставропольского края, муниципальными нормативными правовыми актами города-курорта Пятигорска для предоставления государственной услуги».

1.2. Дополнить пункт 5.7 регламента подпунктами 5.7.3 — 5.7.4 в следующей редакции:

«5.7.3. В случае признания жалобы подлежащей удовлетворению в ответе заявителю, в пункте 5.7.2 настоящего регламента дается информация о действиях, осуществляемых органом, предоставляющим государственную услугу, многофункциональным центром, в целях незамедлительного устранения выявленных нарушений при оказании государственной услуги, а также приносятся извинения за доставленные неудобства и указывается информация о дальнейших действиях, которые необходимо совершить заявителю в целях получения государственной услуги.

5.7.4. В случае признания жалобы не подлежащей удовлетворению в ответе заявителю, указанном в пункте 5.7.2

настоящего регламента, даются аргументированные разъяснения о причинах принятого решения, а также информация о порядке обжалования принятого решения».

2. Контроль за выполнением настоящего постановления возложить на заместителя главы администрации города Пятигорска Плесникову И. Т.

3. Настоящее постановление вступает в силу со дня его официального опубликования.

Глава города Пятигорска А. В. СКРИПНИК

ПОСТАНОВЛЕНИЕ
администрации города Пятигорска Ставропольского края

21.12.2018 г. Пятигорск № 5060

О внесении изменений в Административный регламент предоставления государственной услуги «Участие в урегулировании коллективных трудовых споров», утвержденный постановлением администрации города Пятигорска от 25.06.2018 № 2269

В соответствии с Федеральным законом от 6 октября 2003 года № 131-ФЗ

«Об общих принципах организации местного самоуправления в Российской Федерации», Федеральным законом от 27 июля 2010 года № 210-ФЗ «Об организации предоставления государственных и муниципальных услуг», Уставом муниципального образования города-курорта Пятигорска, -

ПОСТАНОВЛЯЮ:

1. Внести в Административный регламент предоставления государст— венной услуги «Участие в урегулировании коллективных трудовых споров», утвержденный постановлением администрации города Пятигорска от 25.06.2018 № 2269 (далее – регламент),следующие изменения:

1.1. Пункт 2.7 дополнить шестым абзацем в следующей редакции:

«Представления документов и информации, отсутствие и (или) недостоверность которых не указывались при первоначальном отказе в приеме документов, необходимых для предоставления государственной услуги, либо в предоставлении государственной услуги, за исключением следующих случаев:

а) изменение требований нормативных правовых актов, касающихся предоставления государственной услуги, после первоначальной подачи заявления о предоставлении государственной услуги;

б) наличие ошибок в заявлении о предоставлении государственной услуги, поданных заявителем после первоначального отказа в приеме документов, необходимых для предоставления государственной услуги, либо в предоставлении государственной услуги и не включенных в представленный ранее комплект документов;

в) истечение срока действия документов или изменение информации после первоначального отказа в приеме документов, необходимых для предоставления государственной услуги, либо в предоставлении государственной услуги;

г) выявление документально подтвержденного факта (признаков) ошибочного или противоправного действия (бездействия) должностного лица органа, предоставляющего государственную услугу, государственного служащего, работника многофункционального центра, при первоначальном отказе в приеме документов, необходимых для предоставления государственной услуги, либо в предоставлении государственной услуги, о чем в письменном виде за подписью руководителя органа, предоставляющего государственную услугу, руководителя многофункционального центра при первоначальном отказе в приеме документов, необходимых для предоставления государственной услуги уведомляется заявитель, а также приносятся извинения за доставленные неудобства».

1.2. Подпункт 3 пункта 5.2.1 регламента изложить в следующей редакции:

«3) требование у заявителя документов или информации либо осуществления действий, представление или осуществление которых не предусмотрено нормативными правовыми актами Российской Федерации, Ставропольского края, муниципальными нормативными правовыми актами города-курорта Пятигорска для предоставления государственной услуги».

1.3. Дополнить пункт 5.2.1 регламента подпунктом 10 в следующей редакции:

«10) требование у заявителя при предоставлении государственной услуги документов или информации, отсутствие и (или) недостоверность которых не указывались при первоначальном отказе в приеме документов, необходимых для предоставления государственной услуги, либо в предоставлении государственной услуге, за исключением случаев, предусмотренных абзацем пять пункта 2.7 настоящего Административного регламента. В указанном случае досудебное (внесудебное) обжалование заявителем решений и действий (бездействия) многофункционального центра, работника многофункционального центра возможно в случае, если на многофункциональный центр, решения и действия (бездействие) которого обжалуются, возложена функция по предоставлению соответствующих государственных услуг в полном объеме в порядке, определенном частью 1.3 статьи 16 Федерального закона от 27 июля 2010 года № 210-ФЗ «Об организации предоставления государственных и муниципальных услуг».

1.4. Дополнить пункт 5.7 регламента подпунктами 5.7.3 — 5.7.4 в следующей редакции:

«5.7.3. В случае признания жалобы подлежащей удовлетворению в ответе заявителю, в пункте 5.7.2 настоящего регламента дается информация о действиях, осуществляемых органом, предоставляющим государственную услугу, многофункциональным центром, в целях незамедлительного устранения выявленных нарушений при оказании государственной услуги, а также приносятся извинения за доставленные неудобства и указывается информация о дальнейших действиях, которые необходимо совершить заявителю в целях получения государственной услуги.

5.7.4. В случае признания жалобы не подлежащей удовлетворению в ответе заявителю, указанном в пункте 5.7.2 настоящего регламента, даются аргументированные разъяснения о причинах принятого решения, а также информация о порядке обжалования принятого решения».

2. Контроль за выполнением настоящего постановления возложить на заместителя главы администрации города Пятигорска Плесникову И. Т.

3. Настоящее постановление вступает в силу со дня его официального опубликования.

Глава города Пятигорска А. В. СКРИПНИК

ПОСТАНОВЛЕНИЕ
администрации города Пятигорска Ставропольского края

21.12.2018 г. Пятигорск № 5083

О внесении изменений в постановление администрации города Пятигорска от 02.03.2018 № 616 «Об утверждении списка участников I этапа 2018 года подпрограммы «Оказание адресной помощи отдельным категориям граждан по ремонту жилых помещений, расположенных на территории муниципального образования города-курорта Пятигорска» в рамках муниципальной программы города-курорта Пятигорска «Социальная поддержка граждан»

В соответствии с подпрограммой «Оказание адресной помощи отдельным категориям граждан по ремонту жилых помещений, расположенных на территории муниципального образования города-курорта Пятигорска» муниципальной программы города-курорта Пятигорска «Социальная поддержка граждан», утвержденной постановлением администрации города Пятигорска от 05.10.2017 № 4398, и «Порядком реализации подпрограммы «Оказание адресной помощи отдельным категориям граждан по ремонту жилых помещений, расположенных на территории муниципального образования города-курорта Пятигорска» в рамках муниципальной программы города-курорта Пятигорска «Социальная поддержка граждан», утвержденным постановлением администрации города Пятигорска от 02.03.2018 № 612, —

ПОСТАНОВЛЯЮ:

1. Внести в приложение к постановлению администрации города Пятигорска от 02.03.2018 № 616 «Об утверждении списка участников I этапа 2018 года подпрограммы «Оказание адресной помощи отдельным категориям граждан по ремонту жилых помещений, расположенных на территории муниципального образования города-курорта Пятигорска» в рамках муниципальной программы города-курорта Пятигорска «Социальная поддержка граждан» изменение, изложив список участников I этапа 2018 года подпрограммы «Оказание адресной помощи отдельным категориям граждан по ремонту жилых помещений, расположенных на территории муниципального образования города-курорта Пятигорска» в рамках муниципальной программы города-курорта Пятигорска «Социальная поддержка граждан» в редакции согласно приложению к настоящему постановлению.

2. Контроль за выполнением настоящего постановления возложить на первого заместителя главы администрации города Пятигорска Бондаренко Олега Николаевича.

3. Настоящее постановление вступает в силу со дня его официального опубликования.

Глава города Пятигорска А. В. СКРИПНИК

Приложение к постановлению администрации города Пятигорска от 21.12.2018 г. № 5083

СПИСОК
участников I этапа 2018 года подпрограммы «Оказание адресной помощи отдельным категориям граждан по ремонту жилых помещений, расположенных на территории муниципального образования города-курорта Пятигорска» в рамках муниципальной программы города-курорта Пятигорска «Социальная поддержка граждан»

№	ФИО участника подпрограммы	Адрес	Виды работ	Стоимость СМР, руб.
Участники (инвалиды) Великой Отечественной войны, бывшие несовершеннолетние узники концлагерей, гетто, других мест принудительного содержания, созданных фашистами и их союзниками в период Второй мировой войны; лица, награжденные знаком «Жителю блокадного Ленинграда», вдовы (вдовцы) погибшего (умершего) участника и инвалида Великой Отечественной войны, родители погибшего участника боевых действий				
1	Надтока М.И.	ул. Широкая, д. 83	Устройство натяжных потолков, потолочных галтелей, заделка наружных и внутренних трещин на стенах, штукатурка, грунтовка, шпатлевка и окраска стен, замена обоев.	49 894
2	Климова Е.Г.	просп. Калинина, д. 152, кв. 8	Замена деревянных оконных блоков, балконной двери и подоконников на изделия из ПВХ профиля, установка противомоскитной сетки, смена обделок из листовой стали, ремонт штукатурки и окраска откосов, замена смесителя.	49 956
3	Гольфер Л.В.	ул. 5-й переулок, д. 13, кв. 29	Замена оконного блока, подоконника из ПВХ профиля с противомоскитной сеткой, ремонт штукатурки и окраска откосов, замена обоев, обработка потолка грунтовкой-антисептиком, устройство подвесного потолка из декоративного пластика, кухонного фартука из оргстекла, потолочных галтелей, монтаж светильника.	45 578
4	Нешко И.А.	ул. Ермолова, д. 14, корп. 6, кв. 144	Облицовка стен керамической плиткой, устройство реечного потолка, встраиваемых светильников с прокладкой электрокабеля.	43 961
5	Бурасова Е.Г.	ул. Бунимовича, д. 48, кв. 3	Замена деревянных оконных блоков и подоконников на изделия из ПВХ профиля, смена обделок из листовой стали, установка противомоскитных сеток, ремонт штукатурки стен и откосов.	49 953
ВСЕГО:				239 342
Ветераны (инвалиды) боевых действий				
1	Дьяконенко В.Н.	проезд Оранжерейный, д. 7, кв. 62	Замена межкомнатных дверей, установка и крепление наличников.	34 022
2	Дьяконенко В.В.	проезд Оранжерейный, д. 7, кв. 62	Замена межкомнатных дверей, установка и крепление наличников, замков, защелок.	34 178
3	Борисова О.В.	ул. Булгакова, д. 13, кв. 47	Установка оконных блоков из ПВХ профиля.	33 767
4	Поздняков Е.А.	ст. Константиновская, ул. Горького, д. 3	Замена обоев, шпатлевка стен, устройство напольных покрытий из ламината, керамической плитки, линолеума с основанием из фанеры, устройство подвесного потолка из декоративного пластика, потолочных галтелей.	33 986
5	Корецкий Р.Е.	п. Энергетик, ул. Подстанционная, д. 20, кв. 92	Замена деревянных оконных блоков на изделия из ПВХ профиля, смена обделок из листовой стали, установка противомоскитных сеток, замена смесителей.	33 947
ВСЕГО:				169 900
ИТОГО:				409 242

Заместитель главы администрации города Пятигорска, управляющий делами администрации города Пятигорска С. П. ФОМЕНКО

ПОСТАНОВЛЕНИЕ
администрации города Пятигорска Ставропольского края

21.12.2018 г. Пятигорск № 5084

О внесении изменений в постановление администрации города Пятигорска от 23.04.2018 № 1422 «Об утверждении списка участников II этапа 2018 года подпрограммы «Оказание адресной помощи отдельным категориям граждан по ремонту жилых помещений, расположенных на территории муниципального образования города-курорта Пятигорска» в рамках муниципальной программы города-курорта Пятигорска «Социальная поддержка граждан»

В соответствии с подпрограммой «Оказание адресной помощи отдельным категориям граждан по ремонту жилых помещений, расположенных на территории муниципального образования города-курорта Пятигорска» муниципальной программы города-курорта Пятигорска «Социальная поддержка граждан», утвержденной постановлением администрации города Пятигорска от 05.10.2017 № 4398, и «Порядком реализации подпрограммы «Оказание адресной помощи отдельным категориям граждан по ремонту жилых помещений, расположенных на территории муниципального образования города-курорта Пятигорска» в рамках муниципальной программы города-курорта Пятигорска «Социальная поддержка граждан», утвержденным постановлением администрации города Пятигорска от 02.03.2018 № 612, —

ПОСТАНОВЛЯЮ:

1. Внести в приложение к постановлению администрации города Пятигорска от 23.04.2018 № 1422 «Об утверждении списка участников II этапа 2018 года подпрограммы «Оказание адресной помощи отдельным категориям граждан по ремонту жилых помещений, расположенных на территории муниципального образования города-курорта Пятигорска» в рамках муниципальной программы города-курорта Пятигорска «Социальная поддержка граждан» изменение, изложив список участников II этапа 2018 года подпрограммы «Оказание адресной помощи отдельным категориям граждан по ремонту жилых помещений, расположенных на территории муниципального образования города-курорта Пятигорска» муниципальной программы города-курорта Пятигорска «Социальная поддержка граждан» в редакции согласно приложению к настоящему постановлению.

2. Контроль за выполнением настоящего постановления возложить на первого заместителя главы администрации города Пятигорска Бондаренко Олега Николаевича.

3. Настоящее постановление вступает в силу со дня его официального опубликования.

Глава города Пятигорска А. В. СКРИПНИК

Приложение к постановлению администрации города Пятигорска от 21.12.2018 г. № 5084

СПИСОК
участников II этапа 2018 года подпрограммы «Оказание адресной помощи отдельным категориям граждан по ремонту жилых помещений, расположенных на территории муниципального образования города-курорта Пятигорска» в рамках муниципальной программы города-курорта Пятигорска «Социальная поддержка граждан»

№	ФИО участника подпрограммы	Адрес	Виды работ	Стоимость СМР, руб.
Участники (инвалиды) Великой Отечественной войны, бывшие несовершеннолетние узники концлагерей, гетто, других мест принудительного содержания, созданных фашистами и их союзниками в период Второй мировой войны; лица, награжденные знаком «Жителю блокадного Ленинграда», вдовы (вдовцы) погибшего (умершего) участника и инвалида Великой Отечественной войны, родители погибшего участника боевых действий				
1	Азеева Л.М.	ул. Малыгина, д. 24/32а, кв. 1	Замена унитаза, умывальника с пьедесталом, смесителя с душевой сеткой, сифона, электрического водонагревателя, установка окна из ПВХ профиля.	37 478
2	Алферова Л.М.	ул. Лысенковская, д. 138	Замена деревянных оконных блоков, подоконников на изделия из ПВХ профиля, смена обделок из листовой стали, ремонт штукатурки откосов.	37 736
3	Токарева Е.А.	ул. Захарова, д. 1, кв. 65	Замена деревянных оконных блоков, подоконников на изделия из ПВХ профиля, смена обделок из листовой стали (отлив и козырёк), замена обоев, сифона, установка умывальника, устройство перегородки из гипсокартонных плит.	38 246
4	Глекова Л.П.	ул. 50 лет ВЛКСМ, д. 165	Устройство натяжного потолка, напольного покрытия из досок ламинированных замковым способом, потолочных и напольных плинтусов, смена обоев, штукатурка и шпатлевка стен.	37 302
5	Казарян М.А.	ул. Московская, д. 94, корп. 2, кв. 16	Замена ванны на поддон душевой, водопроводных и канализационных труб, межкомнатных дверей, облицовка стен керамической плиткой, кирпичная кладка под поддон, гидроизоляция горизонтальных швов, смена смесителей, сифонов, установка умывальника с подводкой горячей и холодной воды.	38 238
ИТОГО:				189 000

Заместитель главы администрации города Пятигорска, управляющий делами администрации города Пятигорска С. П. ФОМЕНКО

(Продолжение на 21-й стр.)

ПОСТАНОВЛЕНИЕ
администрации города Пятигорска Ставропольского края

24.12.2018 г. Пятигорск № 5142

О внесении изменений в муниципальную программу города-курорта Пятигорска «Сохранение и развитие культуры», утвержденную постановлением администрации города Пятигорска от 14.09.2017 № 3817 «Об утверждении муниципальной программы города-курорта Пятигорска «Сохранение и развитие культуры»

В соответствии со статьей 179 Бюджетного кодекса Российской Федерации, постановлением администрации города Пятигорска от 08.10.2018 № 3899 «Об утверждении Порядка разработки, реализации и оценки эффективности муниципальных программ города-курорта Пятигорска (о признании утратившим силу постановления администрации города Пятигорска от 08.11.2013 № 4175)»

ПОСТАНОВЛЯЮ:

1. Внести изменение в постановление администрации города Пятигорска от 14.09.2017 №3817 «Об утверждении муниципальной программы города-курорта Пятигорска «Сохранение и развитие культуры»: о признании утратившими силу постановлений администрации города Пятигорска: от 04.07.2014 г. № 2306, от 10.06.2015 г. № 2228, от. 11.04.2016 г. № 1091, от 31.01.2017 г. № 351», изложив преамбулу в следующей редакции:

«В соответствии с Федеральным законом от 6 октября 2003 года №131-ФЗ «Об общих принципах организации местного самоуправления в Российской Федерации», Уставом муниципального образования города-курорта Пятигорска, постановлением администрации города Пятигорска от 12.11.2013 г. № 4193 «Об утверждении Перечня муниципальных программ города-курорта Пятигорска, планируемых к разработке», постановлением администрации города Пятигорска от 08.10.2018 № 3899 «Об утверждении Порядка разработки, реализации и оценки эффективности муниципальных программ города-курорта Пятигорска».

2. Внести в муниципальную программу города-курорта Пятигорска «Сохранение и развитие культуры» (далее – Программа), утвержденную постановлением администрации города Пятигорска от 14.09.2017 № 3817 «Об утверждении муниципальной программы города-курорта Пятигорска «Сохранение и развитие культуры», следующие изменения:

2.1. В паспорте Программы строку «Индикаторы достижения целей Программы» изложить в следующей редакции:

Индикаторы достижения целей программы	— доля объектов культурного назначения города-курорта Пятигорска, находящихся в удовлетворительном состоянии от общего количества недвижимых памятников истории, культуры, архитектуры и муниципальных учреждений города-курорта Пятигорска, включая филиалы; — количество посетителей и участников мероприятий и программ, реализуемых муниципальными учреждениями культуры города-курорта Пятигорска; — доля объектов культурного насл едия, находящихся в муниципальной собственности и требующих консервации или реставрации, в общем количестве объектов культурного наследия, находящихся в муниципальной собственности

2.2. В паспорте Программы строку «Объемы и источники финансового обеспечения Программы» изложить в следующей редакции:

«Объемы и источники финансового обеспечения Программы	Общий объем финансового обеспечения Программы составит 540 367,83 тыс. рублей, в том числе: 2018 год – 114 672,88 тыс. рублей; 2019 год – 104 387,27 тыс. рублей; 2020 год – 107 102,56 тыс. рублей; 2021 год – 107 102,56 тыс. рублей; 2022 год – 107 102,56 тыс. рублей. Объем финансового обеспечения Программы за счет средств краевого бюджета составит 15 967,50 тыс. рублей, в том числе: 2018 год – 13 594,77 2019 год – 2 372,73 Объем финансового обеспечения Программы за счет средств бюджета города составит 495 842,58 тыс. рублей, в том числе: 2018 год – 94 787,23 тыс. рублей; 2019 год – 98 227,37 тыс. рублей; 2020 год – 100 942,66 тыс. рублей; 2021 год – 100 942,66 тыс. рублей; 2022 год – 100 942,66 тыс. рублей. Объем финансового обеспечения Программы за счет иных источников финансирования составит 30 930,48 тыс. рублей, в том числе: 2018 год – 6 290,88 тыс. рублей; 2019 год – 6 159,90 тыс. рублей; 2020 год – 6 159,90 тыс. рублей; 2021 год – 6 159,90 тыс. рублей; 2022 год – 6 159,90 тыс. рублей.».

2.3. В паспорте Программы строку «Ожидаемые конечные результаты реализации программы» изложить в следующей редакции:

Ожидаемые конечные результаты реализации программы	Достижение значений индикаторов, установленных в приложении 1 к программе: — доля объектов культурного назначения города-курорта Пятигорска, находящихся в удовлетворительном состоянии от общего количества недвижимых памятников истории, культуры, архитектуры и муниципальных учреждений города-курорта Пятигорска, включая филиалы; — количество посетителей и участников мероприятий и программ, реализуемых муниципальными учреждениями культуры города-курорта Пятигорска; — доля объектов культурного наследия, находящихся в муниципальной собственности и требующих консервации или реставрации, в общем количестве объектов культурного наследия, находящихся в муниципальной собственности

2.4. В паспорте подпрограммы 2 «Реализация мероприятий по сохранению и развитию культуры» Программы строку «Объемы и источники финансового обеспечения подпрограммы 2» изложить в следующей редакции:

«Объемы и источники финансового обеспечения подпрограммы 2	Общий объем финансового обеспечения подпрограммы 2 составит 501 294,61 тыс. рублей, в том числе: 2018 год – 106 640,06 тыс. рублей; 2019 год – 96 627,17 тыс. рублей; 2020 год – 99 342,46 тыс. рублей; 2021 год – 99 342,46 тыс. рублей; 2022 год – 99 342,46 тыс. рублей. Объем финансового обеспечения подпрограммы 2 за счет средств краевого бюджета составит 15 967,50 тыс. рублей, в том числе: 2018 год – 13 594,77 тыс. рублей; 2019 год – 2 372,73 тыс. рублей. Объем финансового обеспечения подпрограммы 2 за счет средств бюджета города составит 456 769,36 тыс. рублей, в том числе: 2018 год – 86 754,41 тыс. рублей; 2019 год – 90 467,27 тыс. рублей; 2020 год – 93 182,56 тыс. рублей; 2021 год – 93 182,56 тыс. рублей; 2022 год – 93 182,56 тыс. рублей. Объем финансового обеспечения подпрограммы 2 за счет иных источников финансирования составит 30 930,48 тыс. рублей, в том числе: 2018 год – 6 290,88 тыс. рублей; 2019 год – 6 159,90 тыс. рублей; 2020 год – 6 159,90 тыс. рублей; 2021 год – 6 159,90 тыс. рублей; 2022 год – 6 159,90 тыс. рублей.».

2.5 Раздел 2. «Приоритеты политики города-курорта Пятигорска в сфере реализации Программы, цели Программы и описание ожидаемых конечных результатов реализации программы» паспорта Программы после абзаца тринадцатого дополнить абзацем следующего содержания:

«Сведения о весовых коэффициентах, присвоенных целям муниципальной программы «Сохранение и развитие культуры», задачам подпрограмм муниципальной программы «Сохранение и развитие культуры», приведены в приложении 4 к Программе.».

2.6. Приложение 1 к Программе изложить в редакции согласно приложению 1 к настоящему постановлению.

2.7. Приложение 2 к Программе изложить в редакции согласно приложению 2 к настоящему постановлению.

2.8. Дополнить Программу приложением 4 «Сведения о весовых коэффициентах, присвоенных целям муниципальной программы «Сохранение и развитие культуры», задачам подпрограмм муниципальной программы «Сохранение и развитие культуры» в редакции согласно приложению 3 к настоящему постановлению.

3. Контроль за выполнением настоящего постановления возложить на заместителя главы администрации города Пятигорска Нестякова С. В.

4. Настоящее постановление вступает в силу со дня его официального опубликования.

Глава города Пятигорска А. В. СКРИПНИК

Приложение 1
к постановлению администрации города Пятигорска от 24.12.2018 № 5142
Приложение 1 к муниципальной программе города-курорта Пятигорска «Сохранение и развитие культуры»

СВЕДЕНИЯ
Об индикаторах достижения целей муниципальной программы города-курорта Пятигорска «Сохранение и развитие культуры (далее – Программы) и показателях решения задач подпрограммы Программы и их значения

№ п/п	Наименование целевого индикатора и показателя программы, подпрограммы	Единица измерения	Значение индикатора достижения цели программы и показателя решения задачи подпрограммы программы по годам					Источник информации (методика расчета)
			2018 год	2019 год	2020 год	2021 год	2022 год	
1	2	3	4	5	6	7	8	9
1.1.	ИНДИКАТОР 1.1: — Доля объектов культурного назначения города-курорта Пятигорска, находящихся в удовлетворительном состоянии от общего количества недвижимых памятников истории, культуры, архитектуры и муниципальных учреждений города-курорта Пятигорска, включая филиалы	%	60	61	61	63	63	К1х100% , где К2 К1 – количество объектов культурного назначения города-курорта Пятигорска, находящихся в удовлетворительном состоянии, К2 – общее количество недвижимых памятников истории, культуры, архитектуры и муниципальных учреждений города-курорта Пятигорска, включая филиалы. Источник информации — Паспорт города, единый государственный реестр объектов культурного наследия (памятников истории и культуры)
1.2.	ИНДИКАТОР 1.2: — Количество посетителей и участников мероприятий и программ, реализуемых муниципальными учреждениями культуры города-курорта Пятигорска	тыс. чел.	289,3	289,4	289,5	289,6	289,7	Данные «Годового отчета работы МУ «Управление культуры администрации города Пятигорска», предоставляемые Министерству культуры Ставропольского края, формы федерального статистического наблюдения 7-нк «Сведения об учреждениях клубного типа»
1.3.	Доля объектов культурного наследия, находящихся в муниципальной собственности и требующих консервации или реставрации, в общем количестве объектов культурного наследия, находящихся в муниципальной собственности	%	17,9	17,0	16,8	16,0	15,8	Данные формы федерального статистического наблюдения 7-нк «Сведения об учреждениях клубного типа»
Подпрограмма 1 «Реализация мероприятий по сохранению и восстановлению памятников культурно-исторического наследия» муниципальной программы города-курорта Пятигорска «Сохранение и развитие культуры» Задача 1 подпрограммы 1. Обеспечение сохранности историко-культурного наследия и устойчивого развития культурного потенциала населения города-курорта Пятигорска								
1.	Доля объектов культурного наследия, находящихся в удовлетворительном состоянии от общего количества недвижимых памятников истории и культуры	%	55	56	56	58	59	К1х100% , где К2 К1 – количество памятников истории, находящихся в удовлетворительном состоянии, К2 – общее количество памятников. Источник информации – единый государственный реестр объектов культурного наследия (памятников истории и культуры)
Программа 2 «Реализация мероприятий по сохранению и развитию культуры» муниципальной программы города-курорта Пятигорска «Сохранение и развитие культуры» Задача 1 подпрограммы 2. Развитие библиотечной деятельности								
2	Количество пользователей библиотек	тыс. чел.	64,32	64,4	64,5	64,6	64,6	Источник информации – форма федерального статистического наблюдения 6-нк «Сведения об общедоступных (публичных) библиотеках
3.	Число виртуальных пользователей, обращающихся к электронным базам данных и электронному библиотечному каталогу	тыс. чел.	10	10	10,1	10,2	10,3	Данные годового отчета МБУК «Централизованная библиотечная система»
4.	Обновление книжного фонда к общему фонду библиотек	%	2	2	2,1	2,2	2,3	Кн х 100% , где Коб. Кн – поступление новых изданий в текущем году Коб. – библиотечный фонд на конец года Источник информации – форма федерального статистического наблюдения 6-нк «Сведения об общедоступных (публичных) библиотеках
5.	Число обращений виртуальных пользователей к сайту ЦБС, в том числе к электронным базам данных	тыс. чел.	40	42	42	45	45	Источник информации форма федерального статистического наблюдения 6-нк «Сведения об общедоступных (публичных) библиотеках
Задача 2 подпрограммы 2. Развитие культурно — досуговой деятельности								
6.	Количество самодеятельных творческих коллективов	ед.	103	103	103	104	105	Данные формы федерального статистического наблюдения 7-нк «Сведения об учреждениях клубного типа»
7.	Количество участников культурно-досуговых формирований в культурно-досуговых муниципальных учреждениях	чел.	2053	2063	2073	2083	2093	Данные формы федерального статистического наблюдения 7-нк «Сведения об учреждениях клубного типа»
8.	Число культурно-массовых мероприятий в учреждениях культурно-досугового типа	ед.	872	882	892	902	912	Данные формы федерального статистического наблюдения 7-нк «Сведения об учреждениях клубного типа»
Задача 3 подпрограммы 2. Привлечение жителей города к культурно-досуговой деятельности								
9.	Число общегородских культурно-массовых мероприятий на территории города-курорта Пятигорска, проводимых согласно ежегодно утверждаемой «Программы муниципальных культурно-массовых мероприятий»	ед.	25	25	26	26	27	Данные формы федерального статистического наблюдения 7-нк «Сведения об учреждениях клубного типа»

Заместитель главы
администрации города Пятигорска,
управляющий делами
администрации города Пятигорска С. П. ФОМЕНКО

Приложение 2
к постановлению администрации города Пятигорска от 24.12.2018 № 5142
Приложение 2 к муниципальной программе города-курорта Пятигорска «Сохранение и развитие культуры»
Объемы и источники финансового обеспечения муниципальной программы «Сохранение и развитие культуры»

№ п/п	Наименование программы, подпрограммы программы, основного мероприятия подпрограммы программы	Источники ресурсного обеспечения по ответственному исполнителю, соисполнителю программы, подпрограммы программы, основному мероприятию подпрограммы программы	Объемы финансового обеспечения по годам (тыс. руб.)				
			2018 год	2019 год	2020 год	2021 год	2022 год
1	2	3	4	5	6	7	8
1.	Муниципальная программа города-курорта Пятигорска «Сохранение и развитие культуры», всего	Всего	114 672,88	104 387,27	107 102,56	107 102,56	107 102,56
		Средства федерального бюджета	-	-	-	-	-
		Средства краевого бюджета	13 594,77	2 372,73	-	-	-
		Средства бюджета города, в том числе предусмотренные:	94 787,23	95 854,64	100 942,66	100 942,66	100 942,66
		МУ «Управление культуры администрации города Пятигорска»	91 899,71	93 072,68	98 160,70	98 160,70	98 160,70
		МУ «Управление образования администрации города Пятигорска»	2 887,52	2 781,96	2 781,96	2 781,96	2 781,96
		Иные источники финансирования	6 290,88	6 159,90	6 159,90	6 159,90	6 159,90
2.	Подпрограмма 1 «Реализация мероприятий по сохранению и восстановлению памятников культурно-исторического наследия», в том числе основные мероприятия, всего	Всего	-	-	-	-	-
		Средства федерального бюджета	-	-	-	-	-
		Средства краевого бюджета	-	-	-	-	-
		Средства бюджета города, в том числе предусмотренные:	-	-	-	-	-
		МУ «Управление культуры администрации города Пятигорска»					
		Иные источники финансирования	-	-	-	-	-
2.1.	Основное мероприятие «Обеспечение сохранности объектов культурного наследия»	Всего	-	-	-	-	-
		Средства федерального бюджета	-	-	-	-	-
		Средства краевого бюджета	-	-	-	-	-
		Средства бюджета города, в том числе предусмотренные:	-	-	-	-	-
		МУ «Управление культуры администрации города Пятигорска»					
		Иные источники финансирования	-	-	-	-	-
3.	Подпрограмма 2 «Реализация мероприятий по сохранению и развитию культуры» Программы, в том числе основные мероприятия, всего	Всего	106 640,06	96 627,17	99 342,46	99 342,46	99 342,46
		Средства федерального бюджета	-	-	-	-	-
		Средства краевого бюджета	13 594,77	2 372,73	-	-	-
		Средства бюджета города, в том числе предусмотренные:	86 754,41	88 094,54	93 182,56	93 182,56	93 182,56
		МУ «Управление культуры администрации города Пятигорска»					
		Иные источники финансирования	6 290,88	6 159,90	6 159,90	6 159,90	6 159,90
3.1.	Основное мероприятие «Осуществление библиотечного, библиографического и информационного обслуживания населения города-курорта Пятигорска»	Всего	40 440,35	33 500,83	33 500,83	33 500,83	33 500,83
		Средства федерального бюджета	-	-	-	-	-
		Средства краевого бюджета	6 939,52	2 372,73	-	-	-
		Средства бюджета города, в том числе предусмотренные:	32 223,67	32 223,67	32 223,67	32 223,67	32 223,67
		МУ «Управление культуры администрации города Пятигорска»					
		Иные источники финансирования	1 277,16	1 277,16	1 277,16	1 277,16	1 277,16
3.2.	Основное мероприятие «Осуществление и оказание услуг культурно-досуговыми учреждениями города-курорта Пятигорска»	Всего	57 321,61	58 146,24	60 861,53	60 861,53	60 861,53
		Средства федерального бюджета	-	-	-	-	-
		Средства краевого бюджета	6 655,25	-	-	-	-
		Средства бюджета города, в том числе предусмотренные:	45 652,64	53 263,50	55 978,79	55 978,79	55 978,79
		МУ «Управление культуры администрации города Пятигорска»					
		Иные источники финансирования	5 013,72	4 882,74	4 882,74	4 882,74	4 882,74
3.3.	Основное мероприятие «Организация культурно-массовых мероприятий, привлечение жителей города к культурно-досуговой деятельности»	Всего	8 878,10	4 980,10	4 980,10	4 980,10	4 980,10
		Средства федерального бюджета	-	-	-	-	-
		Средства краевого бюджета	-	-	-	-	-
		Средства бюджета города, в том числе предусмотренные:	8 878,10	4 980,10	4 980,10	4 980,10	4 980,10
		МУ «Управление культуры администрации города Пятигорска»					
		Иные источники финансирования	-	-	-	-	-
4.	Подпрограмма 3 «Обеспечение реализации муниципальной программы города-курорта Пятигорска «Сохранение и развитие культуры » и общепрограммные мероприятия» Программы, в том числе основные мероприятия, всего	Всего	8 032,82	7 760,09	7 760,09	7 760,09	7 760,09
		Средства федерального бюджета	-	-	-	-	-
		Средства краевого бюджета	-	-	-	-	-
		Средства бюджета города, в том числе предусмотренные:	8 032,82	7 760,09	7 760,09	7 760,09	7 760,09
		МУ «Управление культуры администрации города Пятигорска»	5 145,30	4 978,13	4 978,13	4 978,13	4 978,13
		МУ «Управление образования администрации города Пятигорска»	2 887,52	2 781,96	2 781,96	2 781,96	2 781,96
		Иные источники финансирования	-	-	-	-	-
4.1.	Основное мероприятие «Обеспечение реализации программы»	Всего	8 032,82	7 760,09	7 760,09	7 760,09	7 760,09
		Средства федерального бюджета	-	-	-	-	-
		Средства краевого бюджета	-	-	-	-	-
		Средства бюджета города, в том числе предусмотренные:	8 032,82	7 760,09	7 760,09	7 760,09	7 760,09
		МУ «Управление культуры администрации города Пятигорска»	5 145,30	4 978,13	4 978,13	4 978,13	4 978,13
		МУ «Управление образования администрации города Пятигорска»	2 887,52	2 781,96	2 781,96	2 781,96	2 781,96
		Иные источники финансирования	-	-	-	-	-

Заместитель главы
администрации города Пятигорска,
управляющий делами
администрации города Пятигорска С.П. ФОМЕНКО

Приложение 3
к постановлению администрации города Пятигорска от 24.12.2018 № 5142
Приложение 4 к муниципальной программе города-курорта Пятигорска «Сохранение и развитие культуры»
Сведения о весовых коэффициентах, присвоенных целям муниципальной программы «Сохранение и развитие культуры», задачам подпрограмм муниципальной программы «Сохранение и развитие культуры»

N п/п	Цели Программы, задачи подпрограмм Программы	Значения весовых коэффициентов, присвоенных целям Программы и задачам подпрограмм программы, по годам				
1	2	3	4	5	6	7
		2018	2019	2020	2021	2022
1.	Цель программы: сохранение и развитие культуры и искусства города-курорта Пятигорска, его уникального историко-культурного облика и творческого потенциала	1	1	1	1	1
Подпрограмма 1 «Реализация мероприятий по сохранению и восстановлению памятников культурно— исторического наследия» (далее Подпрограмма 1)						
1.	Задача 1 Подпрограмма 1: «Обеспечение сохранности историко-культурного наследия и устойчивого развития культурного потенциала населения города-курорта Пятигорска»	1	1	1	1	1
Подпрограмма 2 «Реализация мероприятий по сохранению и развитию культуры» (далее Подпрограмма 2)						
1	Задача 1 Подпрограммы 2: «Развитие библиотечной деятельности»	0,3	0,3	0,3	0,3	0,3
2	Задача 2 Подпрограммы 2: «Развитие культурно-досуговой деятельности»	0,4	0,4	0,4	0,4	0,4
3	Задача 3 Подпрограммы 2: «Привлечение жителей города к культурно-досуговой деятельности»	0,3	0,3	0,3	0,3	0,3

Заместитель главы
администрации города Пятигорска,
управляющий делами
администрации города Пятигорска С. П. ФОМЕНКО

ПОСТАНОВЛЕНИЕ
администрации города Пятигорска Ставропольского края

24.12.2018 г. Пятигорск № 5143

О внесении изменений в приложение к постановлению администрации города Пятигорска от 01.09.2014 № 3152 «О формировании фонда капитального ремонта на счете регионального оператора — Некоммерческой организации Ставропольского края «Фонд капитального ремонта общего имущества многоквартирных домов»

В соответствии с Жилищным кодексом Российской Федерации, Законом Ставропольского края от 28 июня 2013 г. № 57-кз «Об организации проведения капитального ремонта общего имущества в многоквартирных домах, расположенных на территории Ставропольского края», постановлением Правительства Ставропольского края от 29 мая 2014 г. № 225-п «О региональной программе «Капитальный ремонт общего имущества в многоквартирных домах, расположенных на территории Ставропольского края, на 2014-2043 годы», -

ПОСТАНОВЛЯЮ:

1. Внести в приложение к постановлению администрации города Пятигорска от 01.09.2014 № 3152 «О формировании фонда капитального ремонта на счете регионального оператора — Некоммерческой организации Ставропольского края «Фонд капитального ремонта общего имущества многоквартирных домов» изменения, дополнив его строками следующего содержания:

694	г. Пятигорск, ул. Широкая, д. 19	3039,3
695	г. Пятигорск, ул. Пушкинская, д. 31	1827,7
696	г. Пятигорск, ул. Пушкинская, д. 31, корп. 2	1264,8
697	г. Пятигорск, ул. Пушкинская, д. 31, корп. 3	1081,58
698	г. Пятигорск, ул. Пушкинская, д. 31, корп. 4	2017,40
699	г. Пятигорск, ул. Пушкинская, д. 31, корп. 5	2312,80
700	г. Пятигорск, ул. Булгакова, д. 15	6798,60
701	г. Пятигорск, ул. Булгакова, д. 19	6926,00
702	г. Пятигорск, ул. Подстанционная, д. 22а	9550,50
703	г. Пятигорск, пр-кт. Калинина, д. 5, корп. 1	9023,60
704	г. Пятигорск, ул. Дзержинского, д. 57	1708,40
705	г. Пятигорск, ул. Первомайская, д. 2, корп. 2	8499,40
706	г. Пятигорск, ул. Московская, д. 99	7523,50

2. МУ «Управление архитектуры, строительства и жилищно-коммунального хозяйства администрации города Пятигорска» направить копию настоящего постановления региональному оператору — Некоммерческой организации Ставропольского края «Фонд капитального ремонта общего имущества многоквартирных домов».

3. Контроль за выполнением настоящего постановления возложить на заместителя главы администрации города Пятигорска Ворошилова Д. Ю.

4. Настоящее постановление вступает в силу со дня его официального опубликования.

Глава города Пятигорска А. В. СКРИПНИК

ПОСТАНОВЛЕНИЕ
администрации города Пятигорска Ставропольского края

24.12.2018 г. Пятигорск № 5144

О внесении изменений в Административный регламент предоставления государственной услуги «Назначение и выплата ежемесячной денежной компенсации на каждого ребенка в возрасте до 18 лет многодетным семьям», утвержденный постановлением администрации города Пятигорска от 31.08.2015 № 3347

В соответствии с Федеральным законом от 6 октября 2003 года № 131-ФЗ «Об общих принципах организации местного самоуправления в Российской Федерации», Федеральным законом от 27 июля 2010 года № 210-ФЗ «Об организации предоставления государственных и муници-пальных услуг», Уставом муниципального образования города-курорта Пяти-горска, —

ПОСТАНОВЛЯЮ:

1. Внести в Административный регламент предоставления государ-ственной услуги «Назначение и выплата ежемесячной денежной компенса-ции на каждого ребенка в возрасте до 18 лет многодетным семьям» (далее – Административный регламент), утвержденный постановлением администра-ции города Пятигорска от 31.08.2015 № 3347, следующие изменения:

1.1. Пункт 1.3 Административного регламента изложить в следующей редакции:

«1.3. Требования к порядку информирования о предоставлении госу-дарственной услуги

1.3.1. Информация о месте нахождении и графике работы органа ис¬полнительной власти края, осуществляющих предоставления государствен¬ных и муниципальных услуг в Ставропольском крае, их справочных телефо¬нах, адресах официальных сайтов, электронной почты:

1.3.1.1. Услуга предоставляется Муниципальным учреждением «Управ¬ление социальной поддержки населения администрации города Пятигорска» (далее – управление), расположенным по адресу: г. Пятигорск, ул. Перво¬майская, д. 89 «А». График приема граждан в Управлении: понедельник — с 9.00 до 17.00, вторник — с 09.00 до 13.00, среда – с 9.00 до 13.00, четверг — с 9.00 до 17.00, пятница — с 09.00 до 13.00.

Время предоставления перерыва для отдыха и питания специалистов Управления устанавливается с 13.00 до 13.48.

Справочные телефоны Управления: (8-8793)39-20-54, 39-08-28.

Телефон «горячей линии» по вопросам предоставления государствен¬ной услуги – (8-8793) 39-20-54.

Адрес официального сайта Управления: http://www.uspn032.ru/, адрес электронной почты – utszn032@mail.ru.

Муниципальное бюджетное учреждение муниципального образования город-курорт Пятигорск «Многофункциональный центр предоставления го¬сударственных и муниципальных услуг города Пятигорска» (далее – МБУ «МФЦ»), расположен по адресу: г. Пятигорск, ул. Коллективная, д.3«А». Приемные дни: понедельник, вторник, четверг, пятница с 8-00 до 18-00, среда с 8-00 до 20-00, суббота с 9-00 до 13-00. Справочный телефон МБУ «МФЦ»: (8-8793) 97-50-56.

1.3.1.2. Информация о местах нахождения, графиках работы и телефо¬нах МБУ «МФЦ» размещена в информационно-телекоммуникационной сети «Интернет» (далее – сеть «Интернет») на официальных сайтах министерства экономического развития Ставропольского края (www.stavinvest.ru), мини¬стерства труда и социальной защиты населения Ставропольского края (http://minsoc26.ru) и на Портале многофункциональных центров Ставропольского края (www.umfc26.ru).

1.3.2. Порядок получения информации заявителем по вопросам предо¬ставления государственной услуги, услуг, необходимых и обязательных для предоставления государственной услуги, сведений о ходе их предоставления, в том числе с использованием федеральной государственной информацион¬ной системы «Единый портал государственных и муниципальных услуг (функций)»

Получение информации заявителем по вопросам предоставления госу¬дарственной услуги, а также сведений о ходе предоставления государствен¬ной услуги осуществляются посредством:

личного обращения заявителя в Управление либо МБУ «МФЦ»;

письменного обращения заявителя путем направления почтовых от¬правлений по адресу: г. Пятигорск, ул. Первомайская, д.89 «А»;

обращения по телефонам Управления: (8-8793)39-20-54, 39-08-28, по телефонам МБУ «МФЦ», размещенным в сети «Интернет» на официальных сайтах министерства экономического развития Ставропольского края (www.stavinvest.ru), министерства труда и социальной защиты населения Ставропольского края (http://minsoc26.ru) и на Портале многофункциональ¬ных центров Ставропольского края (www.umfc26.ru);

обращения в форме электронного документа с:

использованием электронной почты Управления по адресу: utszn032@mail.ru;

использованием федеральной государственной информационной систе¬мы «Единый портал государственных и муниципальных услуг (функций)» (далее – единый портал) (www.gosuslugi.ru) и государственной информацион¬ной системы Ставропольского края «Портал государственных и муниципаль¬ных услуг (функций), предоставляемых (исполняемых) органами исполни¬тельной власти Ставропольского края и органами местного самоуправления муниципальных образований Ставропольского края» (далее – региональный портал) (www.26.gosuslugi.ru).

1.3.3. Порядок, форма и место размещения информации, в том числе на стендах в местах предоставления государственной услуги, услуг, необходи¬мых и обязательных для предоставления государственной услуги, а также в сети «Интернет» на официальных сайтах Управления, предоставляющего го¬сударственную услугу, иных организаций, участвующих в предоставлении государственной услуги

На информационных стендах Управления в доступных для ознакомле¬ния местах и на официальном сайте Управления размещаются и поддержива¬ются в актуальном состоянии:

информация о порядке предоставления государственной услуги в виде блок-схемы предоставления государственной услуги, представленной в при¬ложении 1 к Административному регламенту;

извлечения из Административного регламента (полная версия текста Административного регламента размещается в сети «Интернет» на офици¬альном сайте Управления: utszn032@mail.ru;

график работы Управления, почтовый адрес, номера телефонов, адреса официального сайта и электронной почты, по которым заявитель может по¬лучить необходимую информацию и документы;

сведения о должностных лицах, ответственных за предоставление го¬сударственной услуги.

На едином портале (www.gosuslugi.ru) и региональном портале (www.26gosuslugi.ru) размещаются следующие информационные материалы:

полное наименование, полный почтовый адрес и график работы Управ¬ления;

справочные телефоны, по которым можно получить информацию о по¬рядке предоставления государственной услуги;

адрес электронной почты;

порядок получения информации заявителем по вопросам предоставле¬ния государственной услуги, сведений о результатах предоставления госу¬дарственной услуги.

Информация о порядке и сроках предоставления государственной услуги, основанная на сведениях об услугах, содержащихся в федеральной государственной информационной системе «Федеральный реестр государ-ственных и муниципальных услуг (функций)» и государственной информа-ционной системе Ставропольского края «Региональный реестр государ-ственных услуг (функций)», размещенная на едином портале, региональном портале и официальном сайте Управления, предоставляется заявителю бес-платно.

Доступ к информации о сроках и порядке предоставления государ¬ственной услуги, размещенной на едином портале, региональном портале и официальном сайте Управления, осуществляется без выполнения заявителем каких-либо требований, в том числе без использования программного обес¬печения, установка которого на технические средства заявителя требует за¬ключения лицензионного или иного соглашения с правообладателем про¬граммного обеспечения, предусматривающего взимание платы, регистрацию или авторизацию заявителя или предоставление им персональных данных.».

1.2. Абзац восьмой пункта 2.5 Административного регламента изло-жить в следующей редакции:

«постановлением Правительства Российской Федерации от 16 августа 2012 года № 840 «О порядке подачи и рассмотрения жалоб на решения и дей¬ствия (бездействие) федеральных органов исполнительной власти и их долж¬ностных лиц, федеральных государственных служащих, должностных лиц государственных внебюджетных фондов Российской Федерации, а также го¬сударственных корпорации, которые в соответствии с федеральным законом наделены полномочиями по предоставлению государственных услуг в установленной сфере деятельности, и их должностных лиц»6;».

1.2.1. Пункт 2.5 Административного регламента дополнить абзацем следующего содержания:

«постановлением Правительства Ставропольского края от 22 ноября 2013 года № 428-п «Об утверждении Положения об особенностях подачи и рассмотрения жалоб на решения и действия (бездействие) органов испол-нительной власти Ставропольского края, предоставляющих государственные услуги, и их должностных лиц, государственных гражданских служащих Ставропольского края»11;».

1.3. Подпункт 2.6.2 Административного регламента дополнить абзацем следующего содержания:

«В случае подачи заявления в форме электронного документа посред¬ством единого портала, регионального портала уведомление о принятом ре¬шении в форме электронного документа в течение одного рабочего дня после принятия решения направляется заявителю посредством единого портала и регионального портала.».

1.4. Пункт 2.7 Административного регламента изложить в следующей редакции:

«2.7. Исчерпывающий перечень документов, необходимых в соответ-ствии с нормативными правовыми актами Российской Федерации и норма-тивными правовыми актами Ставропольского края для представления госу-дарственной услуги, которые находятся в распоряжении иных организаций, участвующих в предоставлении государственной услуги, и которые заяви-тель вправе представить, а также способы их получения заявителем, в том числе в электронной форме, порядок их представления (бланки, формы обра-щений, заявлений и иных документов, подаваемых заявителем в связи с пре-доставлением государственной услуги, приводятся в качестве приложений к административному регламенту, за исключением случаев, когда формы ука-занных документов установлены нормативными правовыми актами Пре-зидента Российской Федерации или Правительства Российской Федерации, нормативными правовыми актами Ставропольского края, а также случаев, когда законодательством Российской Федерации, законодательством Ставро-польского края прямо предусмотрена свободная форма подачи этих доку-ментов). Непредставление заявителем указанных документов не является основанием для отказа заявителю в предоставлении государственной услуги.

Должностное лицо Управления либо МБУ «МФЦ», ответственное за истребование документов в порядке межведомственного (ведомственного) информационного взаимодействия, запрашивает в течение 2 рабочих дней со дня подачи заявителем заявления, в том числе в электронной форме, следую¬щие документы, которые находятся в распоряжении органов соцзащиты, ор¬ганов местного самоуправления муниципальных образований Ставропольского края, участвующих в предоставлении государственной услуги:

справку с места жительства (пребывания) о совместном проживании детей с заявителем, выданная органом местного самоуправления муниципального образования Ставропольского края;

справку органа соцзащиты по месту жительства (пребывания) другого родителя, опекуна (попечителя) либо приемного родителя о неполучении ежемесячной денежной компенсации многодетным семьям (в случае раздель¬ного проживания родителей, опекунов (попечителей) либо приемных роди¬телей на территории Ставропольского края);

справку органа соцзащиты населения по месту жительства (пребывания) родителя, опекуна (попечителя) либо приемного родителя о прекращении выплаты ежемесячной денежной компенсации многодетным семьям (при перемене места жительства родителей, опекунов (попечителей) либо прием¬ных родителей на территории Ставропольского края).

Заявитель вправе самостоятельно представить указанные документы.

Запрещается требовать от заявителя:

представления документов и информации или осуществления дей¬ствий, представление или осуществление которых не предусмотрено норма¬тивными правовыми актами Российской Федерации и нормативными право¬выми актами Ставропольского края, регулирующими отношения, возникаю¬щие в связи с предоставлением государственной услуги;

представления документов и информации, которые находятся в распоряжении органов исполнительной власти края, предоставляющих госу¬дарственные услуги, иных организаций, участвующих в предоставлении государственной услуги, в соответствии с нормативными правовыми актами Российской Федерации, нормативными правовыми актами Ставропольского края, муниципальными правовыми актами, за исключением документов, ука¬занных в части 6 статьи 7 Федерального закона от 27 июля 2010 года № 210-ФЗ «Об организации

б) наличие ошибок в заявлении о предоставлении государственной или муниципальной услуги и документах, поданных заявителем после первоначального отказа в приеме документов, необходимых для предоставления государственной или муниципальной услуги, либо в предоставлении государственной или муниципальной услуги и не включенных в представ-ленный ранее комплект документов;

в) истечение срока действия документов или изменение информации после первоначального отказа в приеме документов, необходимых для предоставления государственной или муниципальной услуги, либо в предоставле¬нии государственной или муниципальной услуги;

г) выявление документально подтвержденного факта (признаков) ошибочного или противоправного действия (бездействия) должностного лица органа, предоставляющего государственную услугу, или органа, предо-ставляющего муниципальную услугу, государственного или муниципального служащего, работника многофункционального центра, при первоначальном отказе в приеме документов, необходимых для предоставления государ¬ственной или муниципальной услуги, либо в предоставлении государствен¬ной или муниципальной услуги, о чем в письменном виде за подписью руко-водителя органа, предоставляющего государственную услугу, или органа, предоставляющего муниципальную услугу, руководителя многофункционального центра при первоначальном отказе в приеме документов, необходимых для предоставления государственной или муниципальной услуги, уве¬домляется заявитель, а также приносятся извинения за доставленные неудобства.».

1.5. Абзац первый пункта 2.9 Административного регламента изложить в следующей редакции:

«2.9. Исчерпывающий перечень оснований для приостановления пре-доставления государственной услуги или отказа в предоставлении государ-ственной услуги».

1.6. Пункт 2.11 Административного регламента изложить в следующей редакции:

«2.11. Порядок, размер и основания взимания государственной пошли¬ны или иной платы, взимаемой за предоставление государственной услуги

Государственная пошлина или иная плата за предоставление государ¬ственной услуги не взимается.

В случае внесения изменений в выданный по результатам предоставле¬ния государственной услуги документ, направленных на исправление оши¬бок, допущенных по вине Управления и (или) должностного лица, МБУ «МФЦ» и (или) работника МБУ «МФЦ», плата с заявителя не взимае-тся.».

1.7. Пункт 2.17 Административного регламента изложить в следующей редакции:

«2.17. Иные требования, в том числе учитывающие особенности предо¬ставления государственной услуги в МБУ «МФЦ» и особенности предостав-ления государственной услуги в электронной форме

2.17.1. При предоставлении государственной услуги в МБУ «МФЦ» специалистами МБУ «МФЦ» в соответствии с настоящим Административ-ным регламентом осуществляются:

информирование и консультирование заявителей по вопросу предо¬ставления государственной услуги;

прием заявления и документов в соответствии с Административным регламентом;

истребование документов, необходимых для предоставления государ¬ственной услуги и находящихся в других органах и организациях в соответ¬ствии с заключенными соглашениями;

выдача заявителям документов, являющихся результатом предоставле¬ния государственной услуги.

2.17.2. Предоставление государственной услуги в электронной форме

При предоставлении государственной услуги обеспечивается возмож¬ность заявителя с использованием сети «Интернет» через официаль¬ный сайт Управления, единый портал, региональный портал:

получать информацию о порядке предоставления государственной услуги и сведения о ходе предоставления государственной услуги;

предоставлять документы, необходимые для получения государствен¬ной услуги, в порядке, установленном постановлением Правительства Рос¬сийской Федерации от 7 июля 2011 года № 553 «О порядке оформления и предоставления заявлений и иных документов, необходимых для предостав¬ления государственных и (или) муниципальных услуг, в форме электронных документов».

При оформления заявителя посредством единого портала и региональ¬ного портала в целях получения информации о порядке предоставления госу¬дарственной услуги, а также сведений о ходе предоставления государствен¬ной услуги используется простая электронная подпись или усиленная квали¬фицированная электронная подпись.

При обращении заявителя в форме электронного документа посред¬ством единого портала и регионального портала в целях получения государ¬ственной услуги используется усиленная квалифицированная электронная подпись. Для использования усиленной квалифицированной подписи заяви¬телю необходимо получить квалифицированный сертификат ключа проверки электронной подписи в удостоверяющем центре, аккредитованном в порядке, установленном Федеральным законом от 06 апреля 2011 года № 63-ФЗ «Об электронной подписи».

При обращении заявителя в форме электронного документа в целях по¬лучения государственной услуги с использованием сайта министерства труда и социальной защиты населения Ставропольского края (далее – министер¬ство) в разделе «Личный кабинет» используется простая электронная под¬пись (авторизация логин/пароль). Для получения доступа к «Личному каби¬нету» на сайте министерства заявителю необходимо обратиться в Управление для получения пароля. Логином является страховой номер индивидуального лицевого счета заявителя.

При поступлении заявления и документов в электронной форме Управ¬лением с использованием имеющихся средств электронной подписи или средств информационной системы аккредитованного удостоверяющего цен¬тра осуществляется проверка используемой усиленной квалифицированной электронной подписи, которой подписаны поступившие заявление и докумен¬ты, на предмет ее соответствия следующим требованиям:

квалифицированный сертификат создан и выдан аккредитованным удо¬стоверяющим центром, аккредитация которого действительна на день выдачи указанного сертификата;

квалифицированный сертификат действителен на момент подписания электронного документа (при наличии достоверной информации о моменте подписания электронного документа) или на день проверки дей¬ствительности указанного сертификата, если момент подписания электронно¬го документа не определен;

имеется положительный результат проверки принадлежности владель¬цу квалифицированного сертификата квалифицированной электронной под¬писи, с помощью которой подписан электронный документ, и подтверждено отсутствие изменений, внесенных в этот документ после его подписания. При этом проверка осуществляется с использованием средств электронной подписи, получивших подтверждение соответствия требованиям, установлен¬ным в соответствии с Федеральным законом от 06 апреля 2011 года № 63-ФЗ «Об электронной подписи», и с использованием квалифицированного серти-фиката лица, подписавшего электронный документ;

усиленная квалифицированная электронная подпись используется с учетом ограничений, содержащихся в квалифицированном сертификате лица, подписывающего электронный документ (если такие ограничения установле¬ны).

Уведомление о принятии заявления, поступившего в Управление, предоставляющее государственную услугу, в электронной форме, направ¬ляется заявителю не позднее рабочего дня, следующего за днем подачи ука¬занного заявления, в форме электронного документа по адресу электронной почты, указанному в заявлении, или в письменной форме по почтовому адре¬су, указанному в заявлении.».

2. Абзац шестой подпункта 3.2.1 Административного регламента изло-жить в следующей редакции:

«Общий максимальный срок выполнения административной процеду¬ры составляет 15 минут.».

3. Пункт 4.5 Административного регламента изложить в следующей редакции:

«4.5. Ответственность должностных лиц органа исполнительной власти края за решения и действия (бездействие), принимаемые (осуществляемые) ими в ходе предоставления государственной услуги

Управление, предоставляющее государственную услугу, его должност-ные лица, МБУ «МФЦ», организации, указанные в части 1 статьи 16 Феде-рального закона «Об организации предоставления государственных и муни-ципальных услуг», и их работники несут ответственность за полноту и кА-чество предоставления государственной услуги, за действия (бездействие) и решения, принимаемые (осуществляемые) в ходе предоставления государ¬ственной услуги, за соблюдение и исполнение положений настоящего Адми-нистративного регламента и правовых актов Российской Федерации и Став¬ропольского края, устанавливающих требования к предоставлению государ¬ственной услуги.

Ответственность Управления, предоставляющего государственную услугу, его должностные лица, МБУ «МФЦ» организации, указанные в части 1 статьи 16 Федерального закона «Об организации предоставления государ¬ственных и муниципальных услуг», и их работники, ответственных за испол¬нение административных процедур, закрепляется в их должностных регла¬ментах в соответствии с требованиями законодательства Российской Федера¬ции и законодательства Ставропольского края.

В случае выявления нарушения прав обратившихся заявителей, поряд¬ка и сроков рассмотрения запросов заявителей, утраты документов заяви¬телей виновные лица несут ответственность в соответствии с законодатель¬ством Российской Федерации.».

4. Изложить подпункт 3 пункта 5.2.1 Административного регламента изложить в следующей редакции:

«3) требование у заявителя документов или информации либо осуще¬ствления действий, представление или осуществление которых не преду¬смотрено нормативными правовыми актами Российской Федерации, нормат¬ивными правовыми актами субъектов Российской Федерации, муниципальн¬ыми правовыми актами для предоставления государственной или муницип¬альной услуги;».

4.1. Пункт 5.2.1 Административного регламента дополнить абзацем следующего содержания:

«10) требование у заявителя при предоставлении государственной или муниципальной услуги документов или информации, отсутствие и (или) недостоверность которых не указывались при первоначальном отказе в прие¬ме документов, необходимых для предоставления государственной или муниципальной услуги, либо в предоставлении государственной или муниципальной услуги, за исключением случаев, предусмотренных подпунктом 4 пункта 2.7.1 настоящего Административного регламента. В указанном случае досудебное (внесудебное) обжалование заявителем решений и действий (без-действия) многофункционального центра, работника многофункционального центра возможно в случае, если на многофункциональный центр, решения и действия (бездействия) которого обжалуются, возложена функция по предо¬ставлению соответствующих государственных и муниципальных услуг в полном порядке, определенном частью 1.3 статьи 16 Федерального закона от 27 июля 2010 года № 210-ФЗ «Об организации предоставления государ-ственных и муниципальных услуг».».

4.2. Дополнить пункт 5.7 Административного регламента подпунктами 5.7.3 и 5.7.4 в следующей редакции:

«5.7.3. В случае признания жалобы подлежащей удовлетворению в от¬вете заявителю, в пункте 5.7.2 настоящего Административного регламента дается информация о действиях Управления, МБУ «МФЦ» в целях неза¬медлительного устранения выявленных нарушений при оказании государственной или муниципальной услуги, а также приносятся извинения за предоставленные неудобства и указывается информация о дальнейших дей¬ствиях, которые необходимо совершить заявителю в целях получения госу¬дарственной или муниципальной услуги.

5.7.4. В случае признания жалобы не подлежащей удовлетворению в ответе заявителю, указанном в пункте 5.7.2 настоящего Административного регламента, даются аргументированные разъяснения о причинах принятого решения, а также информация о порядке обжалования принятого решения.».

5. Контроль за выполнением настоящего постановления возложить на заместителя главы администрации города Пятигорска Плесникову И. Т.

6. Настоящее постановление вступает в силу со дня его официального опубликования.

Глава города Пятигорска А. В. СКРИПНИК

ПОСТАНОВЛЕНИЕ
администрации города Пятигорска Ставропольского края

24.12.2018 г. Пятигорск № 5146

Об утверждении Административного регламента предоставления муниципальной услуги «Признание молодой семьи участницей основного мероприятия «Обеспечение жильем молодых семей» государственной программы Российской Федерации «Обеспечение доступным и комфортным жильем и коммунальными услугами граждан Российской Федерации» (признании утратившим силу постановления администрации города Пятигорска от 17.10.2016 № 4109)

В соответствии с Жилищным кодексом Российской Федерации, Федеральным законом от 27 июля 2010 года № 210-ФЗ «Об организации предоставления государственных и муниципальных услуг», постановлением администрации города Пятигорска от 08.02.2012 № 403 «О порядке разработки и утверждения административных регламентов предоставления муниципальных услуг», –

ПОСТАНОВЛЯЮ:

1. Утвердить прилагаемый Административный регламент предоставления муниципальной услуги «Признание молодой семьи участницей основного мероприятия «Обеспечение жильем молодых семей» государственной программы Российской Федерации «Обеспечение доступным и комфортным жильем и коммунальными услугами граждан Российской Федерации».

2. Признать утратившим силу постановление администрации города Пятигорска от 17.10.2016 № 4109 «Об утверждении Административного регламента предоставления муниципальной услуги «Признание молодой семьи участницей подпрограммы «Обеспечение жильем молодых семей» федеральной целевой программы «Жилище» на 2015-2020 годы».

3. Контроль за выполнением настоящего постановления возложить на первого заместителя главы администрации города Пятигорска Бондаренко О. Н.

4. Настоящее постановление вступает в силу со дня его официального опубликования.

Глава города Пятигорска А. В. СКРИПНИК

УТВЕРЖДЕН
постановлением администрации
города Пятигорска от 24.12.2018 № 5146

АДМИНИСТРАТИВНЫЙ РЕГЛАМЕНТ
Предоставления муниципальной услуги

«Признание молодой семьи участницей основного мероприятия «Обеспечение жильем молодых семей» государственной программы Российской Федерации «Обеспечение доступным и комфортным жильем и коммунальными услугами граждан Российской Федерации»

1. Общие положения

1.1. Предмет регулирования Административного регламента

1.1.1. Настоящий административный регламент определяет сроки и последовательность административных процедур (действий) по предоставлению муниципальной услуги «Признание молодой семьи участницей основного мероприятия «Обеспечение жильем молодых семей» государственной программы Российской Федерации «Обеспечение доступным и комфортным жильем и коммунальными услугами граждан Российской Федерации» (далее – Административный регламент).

1.2. Круг заявителей.

1.2.1. Получателем муниципальной услуги является молодая семья, в том числе неполная молодая семья, состоящая из одного молодого родителя и одного и более детей, соответствующая следующим условиям:

возраст каждого из супругов которой либо одного родителя в неполной семье на день принятия решения о включении молодой семьи – участницы основного мероприятия «Обеспечение жильем молодых семей» государственной программы Российской Федерации «Обеспечение доступным и комфортным жильем и коммунальными услугами граждан Российской Федерации» в список претендентов на получение социальной выплаты в планируемом году не превышает 35 лет;

молодая семья признана нуждающейся в жилом помещении;

молодая семья, признана семьей имеющей достаточные доходы, позволяющие получить кредит (заем), либо иные денежные средства, достаточные для оплаты расчетной (средней) стоимости жилья в части, превышающей размер предоставляемой социальной выплаты.

1.3. Требования к порядку информирования о предоставлении муниципальной услуги.

1.3.1. Информация о месте нахождения и графике работы (способы получения данной информации) органа, предоставляющего услугу

1) Администрация города Пятигорска расположена по адресу: 357500, город Пятигорск, площадь Ленина, 2.

График работы администрации города Пятигорска:
понедельник – четверг – с 9.00 до 18.00;
пятница – с 9.00 до 17.00;
предпраздничные дни – с 9.00 до 17.00;
предпраздничный день пятница – с 9.00 до 16.00;
суббота и воскресенье – выходные дни;
перерыв – с 13.00 до 13.48.

2) График работы Муниципального учреждения «Управление имущественных отношений администрации города Пятигорска»:
понедельник – четверг – с 9.00 до 18.00;
пятница – с 9.00 до 17.00;
предпраздничные дни – с 9.00 до 17.00;
предпраздничный день пятница – с 9.00 до 16.00;
суббота и воскресенье – выходные дни;
перерыв – с 13.00 до 13.48.

1.3.2. Справочные телефоны органа, предоставляющего услугу, в том числе номер телефона-автоинформатора.

Телефон администрации г. Пятигорска: 8 (879-3) 39-09-64.

1.3.3. Адрес официального сайта органа, предоставляющего услугу, администрации города Пятигорска в информационно-телекоммуникационной сети «Интернет», содержащих информацию о предоставлении услуги, адрес электронной почты.

1) Официальный сайт муниципального образования города-курорта Пятигорска в информационно-телекоммуникационной сети «Интернет» www.pyatigorsk.org;

1.3.4. Порядок получения информации заявителями по вопросам предоставления услуги и услуг, которые являются необходимыми и обязательными для предоставления услуги, сведений о ходе предоставления указанных услуг, в том числе с использованием информационно-телекоммуникационной сети «Интернет».

Получение информации по вопросам предоставления услуги, а также сведений о ходе предоставления услуги в администрации города Пятигорска осуществляется:

1) при личном обращении заявителя;

2) при письменном обращении заявителя;

3) через официальный сайт муниципального образования города – курорта Пятигорска, указанный в п. 1.3.3 Административного регламента.

1.3.5. Порядок, форма и место размещения указанной в настоящем подпункте информации, в том числе на стендах в местах предоставления услуги и услуг, которые являются необходимыми и обязательными для предоставления услуги, а также на официальных сайтах органа, предоставляющего услугу, органов и организаций, участвующих в предоставлении услуги, в информационно-телекоммуникационной сети «Интернет».

На информационных стендах администрации города Пятигорска, официальных сайтах муниципального образования города-курорта Пятигорска размещается следующая информация:

1) о перечне документов, необходимых для получения муниципальной услуги;

2) о сроках предоставления муниципальной услуги;

3) о порядке обжалования действий (бездействия), а также принимаемых решений должностных лиц администрации города Пятигорска, участвующих в предоставлении муниципальной услуги;

1.3.6. Блок-схема предоставления муниципальной услуги приведена в приложении 1 к Административному регламенту.

2. Стандарт предоставления муниципальной услуги

2.1. Наименование муниципальной услуги

2.1.1. Признание молодой семьи участницей основного мероприятия «Обеспечение жильем молодых семей» государственной программы Российской Федерации «Обеспечение доступным и комфортным жильем и коммунальными услугами граждан Российской Федерации».

2.2. Наименование органа, предоставляющего муниципальную услугу, а также наименования всех иных органов и организаций, участвующих в предоставлении муниципальной услуги, обращение в которые необходимо для предоставления муниципальной услуги.

2.2.1. Муниципальную услугу предоставляет администрация города Пятигорска.

2.2.2. При предоставлении муниципальной услуги, поступившее в адрес администрации города Пятигорска, заявление о предоставлении муниципальной услуги с приложенным к нему комплектом документов, направляется непосредственно в Муниципальное учреждение «Управление имущественных отношений администрации города Пятигорска».

2.2.3. При предоставлении услуги Администрация осуществляет взаимодействие с:

Федеральной службой государственной регистрации, кадастра и картографии

2.2.4. При предоставлении муниципальной услуги запрещается требовать от заявителя осуществления действий, в том числе согласований, необходимых для получения муниципальной услуги и связанных с обращением в иные органы и организации, участвующие в предоставлении муниципальной услуги, за исключением получения услуг, включенных в Перечень услуг, которые являются необходимыми и обязательными для предоставления органами местного самоуправления муниципальных услуг и предоставляются организациями, участвующими в предоставлении муниципальных услуг, утвержденный Решением Думы города Пятигорска от 22 февраля 2012 г. № 7-14 РД.

2.3. Описание результата предоставления муниципальной услуги.

2.3.1. Результатом предоставления муниципальной услуги является принятие постановления администрации города Пятигорска о признание молодой семьи участницей основного мероприятия «Обеспечение жильем молодых семей» государственной программы Российской Федерации «Обеспечение доступным и комфортным жильем и коммунальными услугами граждан Российской Федерации» либо отказ в признании молодой семьи участницей основного мероприятия «Обеспечение жильем молодых семей» государственной программы Российской Федерации «Обеспечение доступным и комфортным жильем и коммунальными услугами граждан Российской Федерации».

2.4. Срок предоставления муниципальной услуги, в том числе с учетом необходимости обращения в иные организации, участвующие в предоставлении услуги, срок приостановления предоставления услуги в случае, если возможность приостановления предусмотрена нормативными правовыми актами Российской Федерации, нормативными правовыми актами Ставропольского края, сроки выдачи (направления) документов, являющихся результатом предоставления услуги.

2.4.1. Общий срок предоставления муниципальной услуги составляет 15 дней со дня регистрации заявления с приложенными к нему документами и складывается из следующих сроков: принятие решения о признании либо об отказе в признании молодой семьи участницей Программы – 10 дней; уведомление молодой семьи о принятом решении – 5 дней.

2.4.2. Возможность приостановления предоставления муниципальной услуги действующим законодательством не предусмотрена.

2.5. Перечень нормативных правовых актов Российской Федерации, Ставропольского края, муниципальных правовых актов города-курорта Пятигорска, регулирующих предоставление муниципальной услуги, с указанием их реквизитов и источников официального опубликования.

2.5.1. Предоставление муниципальной услуги осуществляется в соответствии с:

1) Жилищным кодексом Российской Федерации («Собрание законодательства РФ», 03.01.2005, № 1 (часть 1), ст. 14);

2) Федеральным законом от 29 декабря 2004 года № 189-ФЗ «О введении в действие Жилищного кодекса Российской Федерации» («Собрание законодательства РФ», 03.01.2005, № 1 (часть 1), ст. 15);

3) Федеральным законом от 27 июля 2010 года № 210-ФЗ «Об организации предоставления государственных и муниципальных услуг» («Собрание законодательства Российской Федерации» от 02.08.2010, № 31, ст. 4179)

4) Постановление Правительства Российской Федерации от 15 декабря 2017 г. № 1710 «Об утверждении государственной программы Российской Федерации «Обеспечение доступным и комфортным жильем и коммунальными услугами граждан Российской Федерации» («Собрание законодательства РФ», № 3, 15.01.2018, ст. 546);

5) Постановление Правительства Российской Федерации от 17 декабря 2010 г. № 1050 «О реализации отдельных мероприятий государственной программы Российской Федерации «Обеспечение доступным и комфортным жильем и коммунальными услугами граждан Российской Федерации»; («Собрание законодательства РФ», № 5, 31.01.2011, ст. 739);

6) Постановление Правительства Ставропольского края от 30 декабря 2015 г. № 598-п «Об утверждении государственной программы Ставропольского края «Развитие градостроительства, строительства и архитектуры»; (опубликован на Официальном интернет-портале правовой информации Ставропольского края www.pravo.stavregion.ru, 31.12.2015, Официальном интернет-портале правовой информации http://www.pravo.gov.ru, 04.01.2016.);

7) Приказ министерства строительства, дорожного хозяйства и транспорта Ставропольского края от 02 марта 2016 г. № 55-о/д «Об утверждении Порядка формирования органами местного самоуправления муниципальных образований Ставропольского края списков участников подпрограммы «Обеспечение жильем молодых семей» федеральной целевой программе «Жилище» на 2015 – 2020 годы по муниципальному образованию Ставропольского края» (опубликован на Официальном интернет-портале правовой информации Ставропольского края www.pravo.stavregion.ru – 04.03.2016).

8) Законом Ставропольского края от 16 марта 2006 г. № 13-кз «О некоторых вопросах в области жилищных отношений в Ставропольском крае» («Ставропольская правда», № 60, 21.03.2006, «Сборник законов и других правовых актов Ставропольского края», 30.04.2006, № 11, ст. 5419);

9) Постановлением Правительства Ставропольского края от 5 сентября 2006 г. № 126-п «О мерах по реализации закона Ставропольского края «О некоторых вопросах в области жилищных отношений в Ставропольском крае» («Ставропольская правда», № 211, 12.09.2006, «Сборник законов и других правовых актов Ставропольского края», 30.10.2006, № 26, ст. 5927);

10) Положением о Муниципальном учреждении «Управление имущественных отношений администрации города Пятигорска», утвержденным решением Думы города Пятигорска от 27 мая 2015 г. № 22-54 ГД (не опубликовано).

2.6. Исчерпывающий перечень документов, необходимых в соответствии с нормативными правовыми актами Российской Федерации, Ставропольского края, муниципальными правовыми актами города-курорта Пятигорска, для предоставления муниципальной услуги и услуг, необходимых и обязательных для предоставления муниципальной услуги, подлежащих представлению заявителем, способы их получения заявителем, в том числе в электронном форме, порядок их предоставления.

2.6.1. Для предоставления муниципальной услуги заявитель представляет следующие документы.

2.6.1.1. Для участия в подпрограмме в целях использования социальной выплаты для оплаты цены договора купли-продажи жилого помещения (за исключением средств, когда оплата цены договора купли-продажи предусматривается в составе цены договора с уполномоченной организацией на приобретение жилого помещения экономкласса на первичном рынке жилья); для оплаты цены договора строительного подряда на строительство жилого дома (далее – договор строительного подряда); для осуществления последнего платежа в счет уплаты паевого взноса в полном размере, после уплаты которого жилое помещение переходит в собственность молодой семьи (в случае если молодая семья или один из супругов в молодой семье является членом жилищного, жилищно-строительного, жилищного накопительного кооператива (далее – кооператив); для уплаты первоначального взноса при получении жилищного кредита, в том числе ипотечного, или жилищного займа на приобретение жилого помещения или строительство жилого дома; для оплаты цены договора с уполномоченной организацией на приобретение в интересах молодой семьи жилого помещения экономкласса на первичном рынке жилья, в том числе на оплату цены договора купли-продажи жилого помещения (в случаях, когда это предусмотрено договором с уполномоченной организацией) и (или) оплату услуг указанной организации, молодая семья подает в орган местного самоуправления по месту жительства следующие документы:

1) заявление о включении в состав участников основного мероприятия «Обеспечение жильем молодых семей» государственной программы Российской Федерации «Обеспечение доступным и комфортным жильем и коммунальными услугами граждан Российской Федерации» в письменной форме по образцу согласно приложению 2 к настоящему Административному регламенту;

2) копия документов, удостоверяющих личность каждого члена семьи;

3) копия свидетельства о браке (на неполную семью не распространяется);

4) документы, подтверждающие признание молодой семьи имеющей доходы, позволяющие получить кредит, либо иные денежные средства для оплаты расчетной (средней) стоимости жилья в части, превышающей размер предоставляемой социальной выплаты;

5) согласие на обработку персональных данных, а также согласие на обработку персональных данных членов семьи. Согласие на обработку персональных данных несовершеннолетних членов семьи представляет их законный представитель, по образцу согласно приложению 3 к настоящему Административному регламенту.

2.6.1.2. Для участия в подпрограмме в целях использования социальной выплаты для погашения основной суммы долга и уплаты процентов по жилищным кредитам, в том числе ипотечным, или жилищным займам на приобретение жилого помещения или строительство жилого дома, за исключением иных процентов, штрафов, комиссий и пеней за просрочку исполнения обязательств по этим кредитам или займам, молодая семья подает в орган местного самоуправления по месту жительства следующие документы:

1) заявление о включении в состав участников основного мероприятия «Обеспечение жильем молодых семей» государственной программы Российской Федерации «Обеспечение доступным и комфортным жильем и коммунальными услугами граждан Российской Федерации» в письменной форме по образцу согласно приложению 2 к настоящему Административному регламенту;

2) копии документов, удостоверяющих личность каждого члена семьи;

3) копия свидетельства о браке (на неполную семью не распространяется);

4) копия кредитного договора (договора займа);

5) документ, подтверждающий, что молодая семья была признана по месту их постоянного жительства нуждающейся в жилом помещении на момент заключения кредитного договора (договора займа), указанного в подпункте 5 настоящего пункта;

6) справка кредитора (заимодавца) о сумме остатка основного долга и сумме задолженности по выплате процентов за пользование ипотечным жилищным кредитом (займом);

7) согласие на обработку персональных данных, а также согласие на обработку персональных данных членов семьи. Согласие на обработку персональных данных несовершеннолетних членов семьи представляет их законный представитель, по образцу согласно приложению 3 к настоящему Административному регламенту.

2.6.2. Заявление заполняется при помощи средств электронно-вычислительной техники или от руки разборчиво (печатными буквами) чернилами черного или синего цвета.

2.6.3. Форму заявления можно получить непосредственно в Муниципальном учреждении «Управление имущественных отношений администрации города Пятигорска», а также на официальном сайте муниципального образования города-курорта Пятигорска в информационно-телекоммуникационной сети «Интернет».

2.6.4. Заявитель имеет право представить заявление с приложением документов в администрацию города Пятигорска:

1) в письменном виде по почте;

2) лично, либо через своих представителей.

2.7. Исчерпывающий перечень документов, необходимых в соответствии с нормативными правовыми актами Российской Федерации, Ставропольского края, муниципальными правовыми актами города-курорта Пятигорска, для предоставления муниципальной услуги и услуг, необходимых и обязательных для предоставления муниципальной услуги, которые находятся в распоряжении иных органов и организаций, участвующих в предоставлении муниципальной услуги и которые заявитель вправе представить.

2.7.1. Документ, подтверждающий, что молодая семья была признана по месту их постоянного жительства нуждающейся в жилом помещении, заявитель может представить самостоятельно, если он не был представлен заявителем, то данный документ запрашивается в общем отделе администрации города Пятигорска.

2.7.2. Администрация города Пятигорска не вправе требовать от заявителя:

1) представления документов и информации или осуществления действий, предоставление или осуществление которых не предусмотрено нормативными правовыми актами Российской Федерации, Ставропольского края, правовыми актами города–курорта Пятигорска, регулирующими отношения, возникающие в связи с предоставлением муниципальной услуги;

2) представления документов и информации, которые находятся в распоряжении иных органов и организаций, участвующих в предоставлении муниципальной услуги, в соответствии с нормативно правовыми актами Российской Федерации, Ставропольского края, муниципально-правовыми актами города-курорта Пятигорска, за исключением документов, указанных в части 6 статьи 7 Федерального закона от 27 июля 2010 года № 210-ФЗ «Об организации предоставления государственных и муниципальных услуг»;

3) представления документов и информации, в том числе подтверждающих внесение заявителем платы за предоставление государственных и муниципальных услуг, которые находятся в распоряжении органов, предоставляющих государственные услуги, органов, предоставляющих муниципальные услуги, иных государственных органов, органов местного самоуправления либо подведомственных государственным органам или органам местного самоуправления организаций.

4) представления документов и информации, отсутствие и (или) недостоверность которых не указывались при первоначальном отказе в приеме документов, необходимых для предоставления государственной или муниципальной услуги, либо в предоставлении государственной или муниципальной услуги, за исключением следующих случаев:

а) изменение требований нормативных правовых актов, касающихся предоставления государственной или муниципальной услуги, после первоначальной подачи заявления о предоставлении государственной или муниципальной услуги;

б) наличие ошибок в заявлении о предоставлении государственной или муниципальной услуги и документах, поданных заявителем после первоначального отказа в приеме документов, необходимых для предоставления государственной или муниципальной услуги, либо в предоставлении государственной или муниципальной услуги, и не включенных в представленный ранее комплект документов;

в) истечение срока действия документов или изменение информации после первоначального отказа в приеме документов, необходимых для предоставления государственной или муниципальной услуги, либо в предоставлении государственной или муниципальной услуги;

г) выявление документально подтвержденного факта (признаков) ошибочного или противоправного действия (бездействия) должностного лица органа, предоставляющего государственную услугу, или органа, предоставляющего муниципальную услугу, государственного или муниципального служащего, работника многофункционального центра, при первоначальном отказе в приеме документов, необходимых для предоставления государственной или муниципальной услуги, либо в предоставлении государственной или муниципальной услуги, о чем в письменном виде за подписью руководителя органа, предоставляющего государственную услугу, или органа, предоставляющего муниципальную услугу, руководителя многофункционального центра при первоначальном отказе в приеме документов, необходимых для предоставления государственной или муниципальной услуги, уведомляется заявитель, а также приносятся извинения за доставленные неудобства».

2.8. Исчерпывающий перечень оснований для отказа в приеме документов, необходимых для предоставления муниципальной услуги.

2.8.1. Оснований для отказа в приеме документов, необходимых для предоставления муниципальной услуги, законодательством Российской Федерации не предусмотрено.

2.9. Исчерпывающий перечень оснований для приостановления или отказа в предоставлении муниципальной услуги.

2.9.1. Оснований для приостановления предоставления муниципальной услуги законодательством Российской Федерации не предусмотрено.

2.9.2. В предоставлении муниципальной услуги отказывается при наличии следующих оснований:

1) несоответствие молодой семьи требованиям, предусмотренным пунктом 1.2.1 настоящего Административного регламента;

2) непредставление или представление не в полном объеме документов, предусмотренных пунктом 2.6 настоящего Административного регламента;

3) недостоверность сведений, содержащихся в представленных документах;

4) ранее реализованное право на улучшение жилищных условий с использованием социальной выплаты или иной формы государственной поддержки за счет средств федерального бюджета, за исключением средств (части средств) материнского (семейного) капитала.

2.10. Перечень услуг, необходимых и обязательных для предоставления муниципальной услуги, в том числе сведения о документе (документах), выдаваемом (выдаваемых) органами и организациями, участвующими в предоставлении муниципальной услуги.

2.10.1. Услуг, которые являются необходимыми и обязательными для предоставления муниципальной услуги, законодательством Российской Федерации не предусмотрено.

2.11. Порядок, размер и основания взимания платы за предоставление муниципальной услуги.

2.11.1. Муниципальная услуга предоставляется без взимания платы.

2.12. Порядок, размер и основания взимания платы за предоставление услуг, необходимых и обязательных для предоставления муниципальной услуги, включая информацию о методиках расчета размера такой платы.

2.12.1. Предоставление услуг, необходимых и обязательных для предоставления муниципальной услуги не предусмотрено.

2.13. Максимальный срок ожидания в очереди при подаче запроса о предоставлении муниципальной услуги и услуг, необходимых и обязательных для предоставления муниципальной услуги, и при получении результата предоставления таких услуг.

2.13.1. Максимальный срок ожидания в очереди при подаче заявления о предоставлении услуги и при получении результата предоставления таких услуг в администрации города Пятигорска не должно превышать 15 минут.

2.14. Срок и порядок регистрации запроса заявителя о предоставлении муниципальной услуги и услуг, необходимых и обязательных для предоставления муниципальной услуги, в том числе в электронной форме.

2.14.1. Заявление о предоставлении услуги с приложением документов, указанных в пункте 2.6 Административного регламента, представленное в администрацию города Пятигорска заявителем (его представителем), направленное в электронной форме с использованием информационно-телекоммуни-кационной сети «Интернет», регистрируется в день его получения посредством внесения данных в информационные системы.

2.14.2. Обращение заявителя, поступившее в администрацию города Пятигорска, подлежит обязательной регистрации в течение 3 дней с момента его поступления в порядке делопроизводства.

2.15. Требования к помещениям, в которых предоставляется муниципальная услуга, к местам ожидания и приема заявителей, размещению и оформлению визуальной, текстовой и мультимедийной информации о порядке предоставления муниципальной услуги.

2.15.1. Требования к помещениям администрации города Пятигорска, в которых предоставляется муниципальная услуга, к местам ожидания и приема заявителей в администрации города Пятигорска.

Здание, в котором предоставляется муниципальная услуга, должно быть оборудовано входом для свободного доступа заявителей в помещение. Центральный вход в администрацию города Пятигорска должен быть оборудован информационной табличкой (вывеской), содержащей информацию о наименовании Управлений.

На территории, прилегающей к месторасположению администрации города Пятигорска, оборудуются места для парковки автотранспортных средств. Доступ заявителей к парковочным местам является бесплатным.

Местами ожидания для заявителей являются коридор, холл, оснащенные средствами пожаротушения, системой оповещения о возникновении чрезвычайной ситуации, стульями, кресельными секциями или скамьями (банкетками) и информационными стендами, содержащими сведения о порядке предоставления муниципальной услуги. Места ожидания должны соответствовать комфортным условиям для заинтересованных лиц и оптимальным условиям работы специалистов.

Места для заполнения документов оборудуются стульями, столами (стойками).

Местом приема заявителей являются рабочий кабинет, оснащенный стульями, столами, компьютером, организационной техникой, системой кондиционирования воздуха.

Администрация города Пятигорска осуществляет меры по обеспечению условий доступности объектов и услуг для инвалидов в соответствии с требованиями, установленными законодательными и иными нормативными правовыми актами, которые включают:

1) возможность беспрепятственного входа в объекты и выхода из них;

2) содействие со стороны должностных лиц администрации города Пятигорска, при необходимости, инвалиду при входе в объект и выходе из него;

3) оборудование на прилегающих к зданию территориях мест для парковки автотранспортных средств инвалидов;

4) возможность посадки в транспортное средство и высадки из него перед входом на объекты, в том числе с использованием кресла-коляски и, при необходимости, с помощью персонала объекта;

5) возможность самостоятельного передвижения по объекту в целях доступа к месту предоставления услуги, а также с помощью должностных лиц администрации города Пятигорска, предоставляющих услуги, ассистивных и вспомогательных технологий, а также сменного кресла-коляски;

6) сопровождение инвалидов, имеющих стойкие расстройства функции зрения и самостоятельного передвижения, по территории объекта;

7) проведение инструктажа должностных лиц администрации города Пятигорска, осуществляющих первичный контакт с получателями услуги, по вопросам работы с инвалидами;

8) размещение носителей информации о порядке предоставления услуги инвалидам с учетом ограничений их жизнедеятельности, в том числе, при необходимости, дублирование необходимой для получения услуги звуковой и зрительной информации, а также надписей, знаков и иной текстовой и графической информации знаками, выполненными рельефно-точечным шрифтом Брайля и на контрастном фоне;

9) обеспечение допуска на объект собаки-проводника при наличии документа, подтверждающего ее специальное обучение, выданного по форме, установленной федеральным органом исполнительной власти, осуществляющим функции по выработке и реализации государственной политики и нормативно-правовому регулированию в сфере социальной защиты населения;

10) оказание должностными лицами администрации города Пятигорска инвалидам необходимой помощи, связанной с разъяснением в доступной для них форме порядка предоставления и получения услуги, оформлением необходимых для ее предоставления документов, ознакомлением инвалидов с размещением кабинетов, последовательностью действий, необходимых для получения услуги;

11) обеспечение допуска сурдопереводчика, тифлосурдопереводчика, а также иного лица, владеющего жестовым языком;

12) обеспечение условий доступности для инвалидов по зрению на Интернет-сайте муниципального образования города-курорта Пятигорска в информационно-телекоммуникационной сети «Интернет»;

13) предоставление, при необходимости, услуги по месту жительства инвалида или в дистанционном режиме;

14) оказание должностными лицами администрации города Пятигорска необходимой инвалидам помощи в преодолении барьеров, мешающих получению ими услуг наравне с другими лицами

2.15.2. Требования к размещению и оформлению визуальной, текстовой информации в администрации города Пятигорска.

1) на информационных стендах в местах ожидания и официальном сайте муниципального образования города курорта Пятигорска в информационно-телекоммуникационной сети «Интернет», размещается следующая информация:

а) местонахождение, график приема граждан по вопросам предоставления муниципальных услуг,

б) номера телефонов, адрес официального сайта муниципального образо-вания города Пятигорска в информационно-телекоммуникационной сети «Интернет»;

в) информация о размещении должностных лиц администрации города Пятигорска;

г) перечень муниципальных услуг, оказываемых администрацией города Пятигорска;

д) перечень документов, необходимых для предоставления муниципаль-ной услуги, и требования, предъявленные к документам;

е) сроки предоставления му

3.1. Предоставление муниципальной услуги включает в себя следующие административные процедуры:

1) прием заявления о предоставлении муниципальной услуги и документов, необходимых для ее получения;

2) рассмотрение заявления и приложенных документов;

3) направление уведомления о предоставлении муниципальной услуги либо об отказе в ее предоставлении.

3.2. Прием заявления о предоставлении муниципальной услуги и документов, необходимых для ее получения.

3.2.1. Юридическим фактом, инициирующим начало административной процедуры, является поступление ответственному исполнителю администрации города Пятигорска заявления о включении в состав участников основного мероприятия «Обеспечение жильем молодых семей» государственной программы Российской Федерации «Обеспечение доступным и комфортным жильем и коммунальными услугами граждан Российской Федерации».

3.2.2. Должностное лицо администрации города Пятигорска, осуществляющий прием документов, представленных для получения государственной услуги, выполняет следующие действия:

1) определяет предмет обращения;

2) проводит проверку полномочий лица, подписавшего заявление;

3) проводит проверку комплектности документов, представленных в соответствии с п. 2.6 настоящего Административного регламента;

4) при не предоставлении заявителем документа, подтверждающего, что молодая семья была признана по месту их постоянного жительства нуждающейся в жилом помещении, данный документ запрашивается в общем отделе администрации города Пятигорска;

5) при предоставлении заявителем оригинала документа специалист сверяет копии с подлинником каждого документа, заверяет каждую копию с расшифровкой фамилии, проставляя дату сверки копии и оригинала документа, либо штампом «Копия верна».

При обнаружении некомплектности документов, прилагаемых к заявлению, в соответствии с пунктом 2.6 должностное лицо администрации города Пятигорска осуществляющий прием документов, информирует заявителя о выявленных недостатках.

Контроль за административной процедурой осуществляет заведующий отделом по учету и распределению жилья МУ «Управление имущественных отношений администрации города Пятигорска, в подчинении которых находятся должностные лица, специалисты, осуществляющие прием документов.

3.2.4. Результатом административной процедуры является регистрация заявления о включении в состав участников основного мероприятия «Обеспечение жильем молодых семей» государственной программы Российской Федерации «Обеспечение доступным и комфортным жильем и коммунальными услугами граждан Российской Федерации»

3.2.5. Максимальный срок выполнения данного действия составляет 3 дня.

3.3. Рассмотрение заявления и приложенных документов.

3.3.1. Юридическим фактом, инициирующим начало административной процедуры, является получение ответственным исполнителем отдела по учету и распределению жилья Муниципального учреждения «Управление имущественных отношений администрации города Пятигорска» документов, предусмотренных пунктами 2.6 — 2.7 настоящего Административного регламента.

3.3.2. Ответственный исполнитель отдела по учету и распределению жилья Муниципального учреждения «Управление имущественных отношений администрации города Пятигорска» проводит проверку представленных документов на предмет соответствия их установленным законодательством требованиям, определяет право заявителя на предоставление услуги.

3.3.3. Ответственный исполнитель отдела по учету и распределению жилья Муниципального учреждения «Управление имущественных отношений администрации города Пятигорска» обеспечивает подготовку проекта постановления администрации города Пятигорска о включении в состав участников основного мероприятия «Обеспечение жильем молодых семей» государственной программы Российской Федерации «Обеспечение доступным и комфортным жильем и коммунальными услугами граждан Российской Федерации» либо, при наличии оснований для отказа, об отказе о включении в состав участников основного мероприятия «Обеспечение жильем молодых семей» государственной программы Российской Федерации «Обеспечение доступным и комфортным жильем и коммунальными услугами граждан Российской Федерации», в течение 3 дней.

3.3.4. Проект постановления администрации города Пятигорска направляется на согласование в правовое управление администрации города Пятигорска. Согласование проекта постановления администрации города Пятигорска производится правовым управлением администрации города Пятигорска в течение 2 дней с момента его получения.

3.3.5. Согласованный правовым управлением администрации города Пятигорска проект постановления администрации города Пятигорска направляется в общий отдел администрации города Пятигорска для согласования с курирующим заместителем главы администрации города Пятигорска, управляющим делами администрации города Пятигорска и подписания Главой города Пятигорска.

3.3.6. Подписанное Главой города Пятигорска постановление администрации города Пятигорска регистрируется в общем отделе администрации города Пятигорска и передается ответственному исполнителю Муниципального учреждения «Управление имущественных отношений администрации города Пятигорска» для выполнения дальнейших административных процедур, предусмотренных настоящим Административным регламентом.

3.3.7. Результатом административной процедуры является подписание постановления администрации города Пятигорска о включении в состав участников основного мероприятия «Обеспечение жильем молодых семей» государственной программы Российской Федерации «Обеспечение доступным и комфортным жильем и коммунальными услугами граждан Российской Федерации» либо об отказе о включении в состав участников основного мероприятия «Обеспечение жильем молодых семей» государственной программы Российской Федерации «Обеспечение доступным и комфортным жильем и коммунальными услугами граждан Российской Федерации».

3.3.8. Максимальный срок выполнения данного действия составляет 7 дней.

3.4. Направление уведомления о предоставлении муниципальной услуги либо об отказе в ее предоставлении.

3.4.1. Юридическим фактом, инициирующим начало административной процедуры, является принятие постановления администрации города Пятигорска о включении в состав участников основного мероприятия «Обеспечение жильем молодых семей» государственной программы Российской Федерации «Обеспечение доступным и комфортным жильем и коммунальными услугами граждан Российской Федерации» годы либо об отказе о включении в состав участников основного мероприятия «Обеспечение жильем молодых семей» государственной программы Российской Федерации «Обеспечение доступным и комфортным жильем и коммунальными услугами граждан Российской Федерации».

3.4.2. Ответственный исполнитель отдела по учету и распределению жилья Муниципального учреждения «Управление имущественных отношений администрации города Пятигорска» обеспечивает подготовку и подписание:

1) уведомления (извещения) о включении в состав участников основного мероприятия «Обеспечение жильем молодых семей» государственной программы Российской Федерации «Обеспечение доступным и комфортным жильем и коммунальными услугами граждан Российской Федерации»;

2) уведомления об отказе в предоставлении муниципальной услуги.

3.4.3. Результатом административной процедуры является подписание заведующим отделом по учету и распределению жилья МУ «Управление имущественных отношений администрации города Пятигорска» уведомления и направление его заявителю с приложением заверенной копии постановления администрации города Пятигорска.

3.4.4. Способом фиксации результата административной процедуры является оформление на бумажном носителе уведомления и направление (вручение) его заявителю.

3.4.5. Максимальный срок выполнения данного действия составляет 5 дней.

4. Формы контроля за исполнением административного регламента

4.1. Порядок осуществления текущего контроля за соблюдением и исполнением ответственными должностными лицами положений административного регламента и иных нормативных правовых актов Российской Федерации, Ставропольского края, муниципальных правовых актов города-курорта Пятигорска, устанавливающих требования к предоставлению муниципальной услуги, а также принятием ими решений.

4.1.1. Текущий контроль за соблюдением последовательности действий, определенных административными процедурами по предоставлению муниципальной услуги, и принятием решений ответственными должностными лицами осуществляется управляющим делами администрации города Пятигорска.

4.1.2. Текущий контроль за соблюдением последовательности действий, определенных административными процедурами по предоставлению муниципальной услуги, и принятием решений ответственными исполнителями Муниципального учреждения «Управление имущественных отношений администрации города Пятигорска» осуществляется начальником Муниципального учреждения «Управление имущественных отношений администрации города Пятигорска», постоянно.

4.2. Порядок и периодичность осуществления плановых и внеплановых проверок полноты и качества предоставления муниципальной услуги, в том числе порядок и формы контроля за полнотой и качеством предоставления муниципальной услуги.

4.2.1. Контроль за полнотой и качеством предоставления администрацией города Пятигорска, муниципальной услуги включает в себя проведение плановых и внеплановых проверок, выявление и устранение нарушений прав заявителей, рассмотрение, принятие решений и подготовку ответов на обращения заинтересованных лиц, содержащих жалобы на действия (бездействие) ответственных исполнителей и должностных лиц администрации города Пятигорска и Муниципального учреждения «Управление имущественных отношений администрации города Пятигорска».

4.2.2. Порядок и периодичность проведения плановых проверок выполнения Муниципальным учреждением «Управление имущественных отношений администрации города Пятигорска» положений настоящего Административного регламента и иных нормативных правовых актов, устанавливающих требования к предоставлению муниципальной услуги, осуществляются в соответствии с планом работы администрации города Пятигорска, на текущий год.

4.2.3. Внеплановые проверки проводятся при выявлении нарушений по предоставлению муниципальной услуги или по конкретному обращению заявителя.

4.2.4. Плановые и внеплановые проверки полноты и качества предоставления муниципальной услуги осуществляются подразделением, ответственным за организацию работы по рассмотрению обращений граждан, и уполномоченными должностными лицами на основании соответствующих нормативных правовых актов.

4.3. Ответственность должностных лиц органа, предоставляющего муниципальную услугу, за решения и действия (бездействие), принимаемые (осуществляемые) ими в ходе предоставления муниципальной услуги.

4.3.1. По результатам проведенных проверок в случае выявления нарушений прав заявителей виновные лица привлекаются к дисциплинарной и (или) административной ответственности в порядке, установленном законодательством Российской Федерации.

4.4. Положения, характеризующие требования к порядку и формам контроля за предоставлением муниципальной услуги, в том числе со стороны граждан, их объединений и организаций.

4.4.1. Контроль за предоставлением муниципальной услуги со стороны граждан, их объединений и организаций осуществляется посредством обеспечения открытости деятельности администрации города Пятигорска при предоставлении муниципальной услуги, получения полной, актуальной и достоверной информации о порядке предоставления муниципальной услуги и возможности досудебного рассмотрения обращений (жалоб) в процессе получения муниципальной услуги.

5. Досудебный (внесудебный) порядок обжалования решений и действий (бездействия) органа, предоставляющего муниципальную услугу, а также их должностных лиц

5.1. Информация для заявителя о его праве на досудебное (внесудебное) обжалование решений и действий (бездействия), принятых (осуществляемых) в ходе предоставления муниципальной услуги.

5.1.1. Заявитель имеет право на досудебное (внесудебное) обжалование решений и действий (бездействия) должностных лиц, работников принятых (осуществляемых) в ходе предоставления муниципальной услуги.

5.2. Предмет досудебного (внесудебного) обжалования.

5.2.1 Заявитель может обратиться с жалобой, в том числе в следующих случаях:

1) нарушение срока регистрации запроса заявителя о предоставлении муниципальной услуги, комплексного запроса о предоставлении государственных и муниципальных услуг;

2) нарушение срока предоставления муниципальной услуги.

3) требование у заявителя документов или информации либо осуществления действий, представление или осуществление которых не предусмотрено нормативными правовыми актами Российской Федерации, нормативными правовыми актами субъектов Российской Федерации, муниципальными правовыми актами для предоставления государственной или муниципальной услуги;

4) отказ в приеме документов, предоставление которых предусмотрено нормативными правовыми актами Российской Федерации, Ставропольского края, муниципальными нормативными правовыми актами города-курорта Пятигорска для предоставления муниципальной услуги, у заявителя;

5) отказ в предоставлении муниципальной услуги, если основания отказа не предусмотрены нормативными правовыми актами Российской Федерации, законами и иными нормативными правовыми актами Ставропольского края, муниципальными нормативными правовыми актами города-курорта Пятигорска.

6) затребование с заявителя при предоставлении муниципальной услуги платы, не предусмотренной нормативными правовыми актами Российской Федерации, Ставропольского края, муниципальными нормативными правовыми актами города-курорта Пятигорска;

7) отказ в исправлении допущенных опечаток и ошибок в выданных в результате предоставления муниципальной услуги документах либо нарушение установленного срока таких исправлений.

8) нарушение срока или порядка выдачи документов по результатам предоставления государственной или муниципальной услуги;

9) приостановление предоставления государственной или муниципальной услуги, если основания приостановления не предусмотрены федеральными законами и принятыми в соответствии с ними иными нормативными правовыми актами Российской Федерации, законами и иными нормативными правовыми актами субъектов Российской Федерации, муниципальными правовыми актами.

10) требование у заявителя при предоставлении государственной или муниципальной услуги документов или информации, отсутствие и (или) недостоверность которых не указывались при первоначальном отказе в приеме документов, необходимых для предоставления государственной или муниципальной услуги, за исключением случаев, предусмотренных подпунктом 4 пункта 2.7.2 настоящего Административного регламента.

5.3. Основания для начала процедуры досудебного (внесудебного) обжалования.

5.3.1. Основанием для начала процедуры досудебного (внесудебного) обжалования является поступление жалобы заявителя.

5.3.2. Жалоба подается в письменной форме на бумажном носителе, в электронной форме в орган, предоставляющий муниципальную услугу.

5.3.3. Жалоба на решения и действия (бездействие) органа, предоставляющего муниципальную услугу, должностного лица органа, предоставляющего муниципальную услугу, муниципального служащего, руководителя органа, предоставляющего муниципальную услугу, может быть направлена по почте, с использованием информационно-телекоммуникационной сети «Интернет», официального сайта муниципального образования города-курорта Пятигорска, единого портала государственных и муниципальных услуг либо регионального портала государственных и муниципальных услуг, а также может быть принята при личном приеме заявителя.

5.3.4. Жалоба должна содержать:

1) наименование органа, предоставляющего муниципальную услугу, должностного лица органа, предоставляющего муниципальную услугу, их руководителей и (или) работников решения и действия (бездействие) которых обжалуются;

2) фамилию, имя, отчество (последнее — при наличии), сведения о месте жительства заявителя — физического лица либо наименование, сведения о месте нахождения заявителя — юридического лица, а также номер (номера) контактного телефона, адрес (адреса) электронной почты (при наличии) и почтовый адрес, по которым должен быть направлен ответ заявителю;

3) сведения об обжалуемых решениях и действиях (бездействии) органа, предоставляющего муниципальную услугу, должностного лица органа, предоставляющего муниципальную услугу, либо муниципального служащего;

4) доводы, на основании которых заявитель не согласен с решением и действием (бездействием) органа, предоставляющего муниципальную услугу, должностного лица органа, предоставляющего муниципальную услугу, либо муниципального служащего.

Заявителем могут быть представлены документы (при наличии), подтверждающие доводы заявителя, либо их копии.

5.4. Право заявителя на получение информации и документов, необходимых для обоснования и рассмотрения жалобы.

5.4.1.Заявитель имеет право на получение информации и документов, необходимых для обоснования и рассмотрения жалобы.

5.4.2. При желании заявителя обжаловать действие (бездействие) должностного лица Управления, последний обязан сообщить ему свою фамилию, имя, отчество и должность, и фамилию, имя, отчество и должность лица, которому могут быть обжалованы действия (бездействия).

5.4.3. Информация о порядке подачи и рассмотрения жалобы размещается на информационных стендах в местах предоставления услуги.

5.5. Органы местного самоуправления и должностные лица, которым может быть направлена жалоба заявителя в досудебном (внесудебном) порядке.

5.5.1. Жалобы подаются начальнику Управления, либо – Главе города Пятигорска, либо вышестоящий орган (при его наличии).

5.6. Сроки рассмотрения жалобы.

5.6.1. Жалоба, поступившая в Управление, либо к Главе города Пятигорска, либо вышестоящий орган (при его наличии) подлежит рассмотрению должностным лицом, наделенным полномочиями по рассмотрению жалоб, в течение 15 рабочих дней со дня ее регистрации, а в случае обжалования отказа Управления, должностного лица Управления, в приеме документов у заявителя либо в исправлении допущенных опечаток и ошибок или в случае обжалования нарушения установленного срока таких исправлений – в течение 5 рабочих дней со дня ее регистрации.

5.7. Результат досудебного (внесудебного) обжалования применительно к каждой процедуре либо инстанции обжалования.

5.7.1. По результатам рассмотрения жалобы принимается одно из следующих решений:

1) жалоба удовлетворяется, в том числе в форме отмены принятого решения, исправления допущенных, опечаток и ошибок в выданных в результате предоставления муниципальной услуги документах, возврата заявителю денежных средств, взимание которых не предусмотрено нормативными правовыми актами Российской Федерации, Ставропольского края, муниципальными нормативными правовыми актами города-курорта Пятигорска, а также в иных формах;

2) в удовлетворении жалобы отказывается.

5.7.2. Не позднее дня, следующего за днем принятия решения, заявителю в письменной форме и по желанию заявителя в электронной форме направляется мотивированный ответ о результатах рассмотрения жалобы.

5.7.3. В случае признания жалобы подлежащей удовлетворению в ответе заявителю, пункте 5.7.2 настоящего Административного регламента дается информация о действиях, осуществляемых органом, предоставляющим государственную услугу, органом, предоставляющим муниципальную услугу, в целях незамедлительного устранения выявленных нарушений при оказании государственной или муниципальной услуги, а также приносятся извинения за доставленные неудобства и указывается информация о дальнейших действиях, которые необходимо совершить заявителю в целях получения государственной или муниципальной услуги.

5.7.4. В случае признания жалобы не подлежащей удовлетворению в ответе заявителю, указанном в пункте 5.7.2 настоящего Административного регламента, даются аргументированные разъяснения о причинах принятого решения, а также информация о порядке обжалования принятого решения».

5.8. В случае установления в ходе или по результатам рассмотрения жалобы признаков состава административного правонарушения или преступления должностное лицо, работник, наделенные полномочиями по рассмотрению жалоб, незамедлительно направляют имеющиеся материалы в органы прокуратуры.

Приложение 1
к Административному регламенту по предоставлению муниципальной услуги «Признание молодой семьи участницей основного мероприятия «Обеспечение жильем молодых семей» государственной программы Российской Федерации «Обеспечение доступным и комфортным жильем и коммунальными услугами граждан Российской Федерации»

БЛОК-СХЕМА
предоставления муниципальной услуги «Признание молодой семьи участницей основного мероприятия «Обеспечение жильем молодых семей» государственной программы Российской Федерации
«Обеспечение доступным и комфортным жильем и коммунальными услугами граждан Российской Федерации»

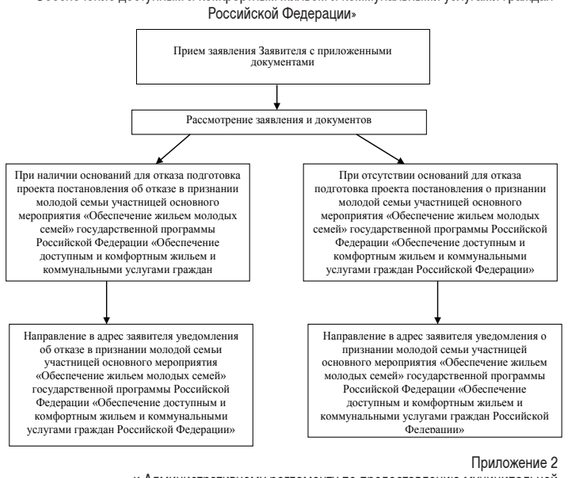

Приложение 2
к Административному регламенту по предоставлению муниципальной услуги «Признание молодой семьи участницей основного мероприятия «Обеспечение жильем молодых семей» государственной программы Российской Федерации «Обеспечениедоступным и комфортным жильем и коммунальными услугами граждан Российской Федерации»

В администрацию г. Пятигорска
гражданина(ки)_____
(фамилия, имя, отчество
_____
представителя молодой семьи)
_____
(место регистрации)

ЗАЯВЛЕНИЕ

Прошу включить в состав участников основного мероприятия «Улучшение жилищный условий молодых семей», государственной программы Российской Федерации «Обеспечение доступным и комфортным жильем и коммунальными услугами граждан Российской Федерации», мероприятии «Улучшение жилищных условий молодых семей Ставропольского края» подпрограммы «Жилище» государственной программы Ставропольского края «Развитие градостроительства, строительства и архитектуры» и муниципальной программы г. Пятигорска «Развитие жилищно-коммунального хозяйства, градостроительства, строительства и архитектуры», основного мероприятия «Улучшение жилищный условий молодых семей», молодую семью в составе:

супруг _____,
(фамилия, имя, отчество, дата рождения)
проживающий по адресу _____
_____,
(адрес места жительства)
паспорт:_____,выданный «_____» _____ г. _____
(серия, номер) (дата выдачи)
_____,
(кем выдан паспорт)
супруга _____,
(фамилия, имя, отчество, дата рождения)
проживающая по адресу _____
_____,
(адрес места жительства)
паспорт: _____, выданный «_____» _____ г. _____
(серия, номер) (дата выдачи)
_____,
(кем выдан паспорт)
дети:
1) _____,
(фамилия, имя, отчество, дата рождения)
проживающий(ая) по адресу _____
_____,
(адрес места жительства)
свидетельство о рождении (паспорт — для ребенка, достигшего 14 лет):
(ненужное вычеркнуть)
_____, выданный «_____» _____ г._____
(серия, номер) (дата выдачи)
_____,
(кем выдан паспорт, свидетельство о рождении)

2) _____,
(фамилия, имя, отчество, дата рождения)
проживающий(ая) по адресу _____
_____,
(адрес места жительства)
свидетельство о рождении (паспорт — для ребенка, достигшего 14 лет):
(ненужное вычеркнуть)
_____выданный «_____» _____ г._____
(серия, номер) (дата выдачи)
_____,
(кем выдан паспорт, свидетельство о рождении)
3) _____,
(фамилия, имя, отчество, дата рождения)
проживающий(ая) по адресу _____
_____,
(адрес места жительства)
свидетельство о рождении (паспорт — для ребенка, достигшего 14 лет):
(ненужное вычеркнуть)
_____, выданный «_____» _____ г._____
(серия, номер) (дата выдачи)
_____,
(кем выдан паспорт, свидетельство о рождении)

С условиями участия в основном мероприятии «Улучшение жилищных условий молодых семей», государственной программы Российской Федерации «Обеспечение доступным и комфортным жильем и коммунальными услугами граждан Российской Федерации», мероприятии «Улучшение жилищных условий молодых семей Ставропольского края» подпрограммы «Жилище» государственной программы Ставропольского края «Развитие градостроительства, строительства и архитектуры» и муниципальной программы г. Пятигорска «Развитие жилищно-коммунального хозяйства, градостроительства, строительства и архитектуры», основного мероприятия «Улучшение жилищных условий молодых семей», ознакомлен (ознакомлены) и обязуюсь (обязуемся) их выполнять:

Предпочтительный способ выдачи уведомления о принятом решении:
лично, посредством почтовой, электронной связи.
(ненужное вычеркнуть)

К заявлению прилагаются следующие документы:
1) _____;
(наименование и номер документа, кем и когда выдан)
2) _____;
(наименование и номер документа, кем и когда выдан)
3) _____;
(наименование и номер документа, кем и когда выдан)
4) _____;
(наименование и номер документа, кем и когда выдан)
5) _____.
(наименование и номер документа, кем и когда выдан)

Подписи членов молодой семьи:
1) _____;
(фамилия, имя, отчество совершеннолетнего члена семьи) (подпись) (дата)
2) _____.
(фамилия, имя, отчество совершеннолетнего члена семьи) (подпись) (дата)

Заявление и прилагаемые к нему согласно перечню документы приняты и проверены «_____»_____ 20___ г.

Ведущий специалист отдела
_____ по учету и распределению жилья_
(расшифровка подписи лица, принявшего заявление и проверившего документы) (подпись) (должность лица, принявшего заявление и проверившего документы)

Приложение 3
к Административному регламенту по предоставлению муниципальной услуги «Признание молодой семьи участницей основного мероприятия «Обеспечение жильем молодых семей» государственной программы Российской Федерации «Обеспечение доступным и комфортным жильем и коммунальными услугами граждан Российской Федерации»

Согласие на обработку персональных данных

Я, _____,
(фамилия, имя, отчество)
проживающий(ая) по адресу _____,
_____
(адрес места жительства)
паспорт: _____, выданный «____» _____ г.
(серия, номер) (дата выдачи)
_____,
(кем выдан паспорт)
и являясь законным представителем 1. _____
(фамилия, имя, отчество)
_____,
проживающего(ей) по адресу _____
_____
(адрес места жительства)
паспорт (свидетельство о рождении) _____, выданный «____» _____ г.
(серия, номер) (дата выдачи)
_____
(кем выдан паспорт/свидетельство о рождении)
на основании _____.
(реквизиты доверенности, иного документа или нормативного правового акта)

2. _____
(фамилия, имя, отчество)
проживающего(ей) по адресу _____
_____
(адрес места жительства)
паспорт (свидетельство о рождении) _____, выданный «____» _____ г.
(серия, номер) (дата выдачи)
_____
(кем выдан паспорт/свидетельство о рождении)
на основании _____.
(реквизиты доверенности, иного документа или нормативного правового акта)

даю согласие администрации города Пятигорска, (юридический адрес – г. Пятигорск, пл. Ленина, 2, на обработку своих персональных данных с правом совершения следующих действий: сбор, систематизация, накопление, хранение, уточнение обновление, изменение), использование, распространение (в том числе передача третьим лицам в соответствии с Правилами предоставления молодым семьям социальных выплат на приобретение (строительство) жилья и их использования, являющихся приложением 3 к основному мероприятию «Обеспечение жильем молодых семей» государственной программы Российской Федерации «Обеспечение доступным и комфортным жильем и коммунальными услугами граждан Российской Федерации», утвержденной постановлением Правительства Российской Федерации от 17 декабря 2010 г. № 1050 (далее соответственно — Правила, Подпрограмма), обезличивание, блокирование, уничтожение, в том числе с использованием средств автоматизации в соответствии с Федеральным законом от 27 июля 2006 года № 152-ФЗ

«О персональных данных»:

1) фамилия, имя, отчество;
2) дата и место рождения;
3) адрес регистрации и места жительства;
4) данные документа, удостоверяющего личность;
5) данные семейного положения;
6) фамилия, имя, отчество ребенка (детей);
7) данные документа(ов), удостоверяющего(их) личность ребенка (детей);
8) данные жилищного положения;
9) данные о приобретаемом с помощью средств социальной выплаты жилом помещении;
10) данные об ипотечном жилищном кредите, который используется для оплаты стоимости жилого помещения, приобретаемого с использованием средств социальной выплаты;
11) номер лицевого счета, открытого в банке, отобранном для обслуживания средств социальных выплат, предоставляемых в рамках Программы;
12) данные имущественного положения, связанные с подтверждением наличия у семьи доходов, позволяющих получить кредит, либо иных денежных средств, достаточных для оплаты расчетной (средней) стоимости жилья в части, превышающей размер предоставляемой социальной выплаты;
13) контактная информация;
14) иная информация, необходимая для участия в Программе.

Данное мною согласие на обработку вышеуказанных персональных данных действует бессрочно и может быть отозвано в письменной форме.

Я уведомлен(а) о том, что мой отказ в предоставлении согласия на обработку вышеобозначенных персональных данных влечет за собой невозможность предоставления мне социальной выплаты на приобретение жилья в рамках Подпрограммы, основного мероприятия «Обеспечение жильем молодых семей в Ставропольском крае» подпрограммы «Жилище» государственной программы Ставропольского края «Развитие градостроительства, строительства и архитектуры» и муниципальной программы г. Пятигорска «Развитие жилищно-коммунального хозяйства, градостроительства, строительства и архитектуры», и муниципальной программы г. Пятигорска «Развитие жилищно-коммунального хозяйства, градостроительства, строительства и архитектуры», мероприятия «Обеспечение жильем молодых семей в городе-курорте Пятигорске».

_____
(подпись) (расшифровка подписи) (дата подписи)

Заявление принято «___» _____ 20__ г.

Ведущий специалист отдела
_____ по учету и распределению жилья_____
(расшифровка подписи лица, принявшего (подпись) (должность лица, принявшего заявление) заявление)

ПОСТАНОВЛЕНИЕ
администрации города Пятигорска Ставропольского края

24.12.2018 г. Пятигорск № 5148

О внесении изменений в Административный регламент предоставления муниципальной услуги «Регистрация заявлений о проведении общественной экологической экспертизы», утвержденный постановлением администрации города Пятигорска от 25.09.2015 № 3649

В связи со вступлением в силу изменений в Федеральный закон от 27 июля 2010 года № 210-ФЗ «Об организации предоставления государственных и муниципальных услуг», —

ПОСТАНОВЛЯЮ:

1. Внести в Административный регламент предоставления муниципальной услуги «Регистрация заявлений о проведении общественной экологической экспертизы», утвержденный постановлением администрации города Пяти-горска от 25.09.2015 № 3649, следующие изменения:

1.1. Дополнить пункт 2.7 Административного регламента абзацем в следующей редакции:

«представления документов и информации, отсутствие и (или) недостоверность которых не указывались при первоначальном отказе в приеме доку-ментов, необходимых для предоставления государственной или муници-пальной услуги, либо в предоставлении государственной или муниципаль-ной услуги, за исключением следующих случаев:

а) изменение требований нормативных правовых актов, касающихся предо-ставления государственной или муниципальной услуги, после первоначаль-ной подачи заявления о предоставлении государственной или муниципаль-ной услуги;

б) наличие ошибок в заявлении о предоставлении государственной или му-ниципальной услуги и документах, поданных заявителем после первона-чального отказа в приеме документов, необходимых для предоставления государственной или муниципальной услуги, либо в предоставлении госу-дарственной или муниципальной услуги и не включенных в представленный ранее комплект документов;

в) истечение срока действия документов или изменение информации после первоначального отказа в приеме документов, необходимых для предоставления государственной или муниципальной услуги, либо в предостав-лении государственной или муниципальной услуги;

г) выявление документально подтвержденного факта (признаков) ошибоч-ного или противоправного действия (бездействия) должностного лица органа, предоставляющего государственную услугу, или органа, предоставляю-щего муниципальную услугу, государственного или муниципального слу-жащего, работника многофункционального центра, при первоначальном от-казе в приеме документов, необходимых для предоставления государственной или муниципальной услуги, либо в предоставлении государствен-ной или муниципальной услуги, о чем в письменном виде за подписью ру-ководителя органа, предоставляющего государственную услугу, или орга-на, предоставляющего муниципальную услугу, руководителя многофункцио-нального центра при первоначальном отказе в приеме документов, необходимых для предоставления государственной или муниципальной услуги, уведомляется заявитель, а также приносятся извинения за доставленные не-удобства».

1.2. Изложить подпункт 3 пункта 5.2.1 Административного регламента в следующей редакции:

«3) требование у заявителя документов или информации либо осуществления действий, представление или осуществление которых не предусмотрено нормативными правовыми актами Российской Федерации, нормативными правовыми актами субъектов Российской Федерации, муниципальными правовыми актами для предоставления государственной или муниципаль-ной услуги».

1.3. Дополнить пункт 5.2.1 Административного регламента подпунктом 10 в следующей редакции:

«10) требование у заявителя при предоставлении государственной или му-ниципальной услуги документов или информации, отсутствие и (или) недостоверность которых не указывались при первоначальном отказе в приеме документов, необходимых для предоставления государственной или муни-ципальной услуги, либо в предоставлении государственной или муниципальной услуги, за исключением случаев, предусмотренных в четвертом аб-заце пункта 2.7.1 настоящего Административного регламента. В указанном случае досудебное (внесудебное) обжалование заявителем решений и действий (бездействия) многофункционального центра, работника многофунк-ционального центра возможно в случае, если на многофункциональный центр, решения и действия (бездействие) которого обжалуются, возложена функция по предоставлению соответствующих государственных или муни-ципальных услуг в полном объеме в порядке, определенном частью 1.3 статьи 16 Федерального закона от 27 июля 2010 года № 210-ФЗ «Об организа-ции предоставления государственных и муниципальных услуг».

1.4. Дополнить пункт 5.7. Административного регламента подпунктами 5.7.3 — 5.7.4 в следующей редакции:

«5.7.3. В случае признания жалобы подлежащей удовлетворению в ответе заявителю, пункте 5.7.2 настоящего Административного регламента дается информация о действиях, осуществляемых органом, предоставляющим гос-ударственную услугу, органом, предоставляющим муниципальную услугу, многофункциональным центром, в целях незамедлительного устранения выявленных нарушений при оказании государственной или муниципальной услуги, а также приносятся извинения за доставленные неудобства и указы-вается информация о дальнейших действиях, которые необходимо совер-шить заявителю в целях получения государственной или муниципальной услуги.

5.7.4. В случае признания жалобы не подлежащей удовлетворению в ответе заявителю, указанном в пункте 5.7.2 настоящего Административного регламента, даются аргументированные разъяснения о причинах принятого решения, а также информация о порядке обжалования принятого решения».

2. Контроль за исполнением настоящего постановления возложить на заместителя главы администрации города Пятигорска Карпову В. В.

3. Настоящее постановление вступает в силу со дня его официального опубликования.

Глава города Пятигорска А. В. СКРИПНИК

ПОСТАНОВЛЕНИЕ
администрации города Пятигорска Ставропольского края

24.12.2018 г. Пятигорск № 5149

О внесении изменений в Административный регламент предоставления муниципальной услуги «Предоставление информации об очередности предоставления жилых помещений на условиях социального найма», утвержденный постановлением администрации города Пятигорска от 25.09.2015 № 3590

В соответствии с Федеральным законом от 27 июля 2010 года № 210-ФЗ «Об организации предоставления государственных и муниципальных услуг», постановлением администрации города Пятигорска от 08.02.2012 № 403 «О порядке разработки и утверждения административных регламентов предоставления муниципальных услуг», —

ПОСТАНОВЛЯЮ:

1. Внести в Административный регламент предоставления муниципальной услуги «Предоставление информации об очередности предоставления жилых помещений на условиях социального найма», утвержденный постановлением администрации города Пятигорска от 25.09.2015 № 3590, (далее — Административный регламент) следующие изменения:

1.1. Дополнить пункт 2.7.2 Административного регламента подпунктом 4 в следующей редакции:

«4) представления документов и информации, отсутствие и (или) недостоверность которых не указывались при первоначальном отказе в приеме документов, необходимых для предоставления государственной или муниципальной услуги, либо в предоставлении государственной или муниципальной услуги, за исключением следующих случаев:

а) изменение требований нормативных правовых актов, касающихся предоставления государственной или муниципальной услуги, после первоначальной подачи заявления о предоставлении государственной или муниципальной услуги;

б) наличие ошибок в заявлении о предоставлении государственной или муниципальной услуги и документах, поданных заявителем после первоначального отказа в приеме документов, необходимых для предоставления государственной или муниципальной услуги, либо в предоставлении государственной или муниципальной услуги и не включенных в представленный ранее комплект документов;

в) истечение срока действия документов или изменение информации после первоначального отказа в приеме документов, необходимых для предоставления государственной или муниципальной услуги, либо в предоставлении государственной или муниципальной услуги;

г) выявление документально подтвержденного факта (признаков) ошибочного или противоправного действия (бездействия) должностного лица органа, предоставляющего государственную услугу, или органа, предоставляющего муниципальную услугу, государственного или муниципального служащего, работника многофункционального центра, при первоначальном отказе в приеме документов, необходимых для предоставления государственной или муниципальной услуги, либо в предоставлении государственной или муниципальной услуги, о чем в письменном виде за подписью руководителя органа, предоставляющего государственную услугу, или органа, предоставляющего муниципальную услугу, руководителя многофункционального центра при первоначальном отказе в приеме документов, необходимых для предоставления государственной или муниципальной услуги, уведомляется заявитель, а также приносятся извинения за доставленные неудобства».

1.2. Изложить подпункт 3 пункта 5.2.1 Административного регламента в следующей редакции:

«3) требование у заявителя документов или информации либо осуществления действий, представление или осуществление которых не предусмотрено нормативными правовыми актами Российской Федерации, нормативными правовыми актами субъектов Российской Федерации, муниципальными правовыми актами для предоставления государственной или муниципальной услуги;».

1.3. Дополнить пункт 5.2.1 Административного регламента подпунктом 10 в следующей редакции:

«10) требование у заявителя при предоставлении государственной или муниципальной услуги документов или информации, отсутствие и (или) недостоверность которых не указывались при первоначальном отказе в приеме документов, необходимых для предоставления государственной или муниципальной услуги, либо в предоставлении государственной или муниципальной услуги, за исключением случаев, предусмотренных подпунктом 4 пункта 2.7.2 настоящего Административного регламента. В указанном случае досудебное (внесудебное) обжалование заявителем решений и действий (бездействия) многофункционального центра, работника многофункционального центра возможно в случае, если на многофункциональный центр, решения и действия (бездействие) которого обжалуются, возложена функция по предоставлению соответствующих государственных или муниципальных услуг в полном объеме в порядке, определенном частью 1.3 статьи 16 Федерального закона от 27 июля 2010 года № 210-ФЗ «Об организации предоставления государственных и муниципальных услуг».

1.4. Дополнить пункт 5.7. Административного регламента подпунктами 5.7.3 — 5.7.4 в следующей редакции:

«5.7.3. В случае признания жалобы подлежащей удовлетворению в ответе заявителю, пункте 5.7.2 настоящего Административного регламента дается информация о действиях, осуществляемых органом, предоставляющим государственную услугу, органом, предоставляющим муниципальную услугу, многофункциональным центром, в целях незамедлительного устранения выявленных нарушений при оказании государственной или муниципальной услуги, а также приносятся извинения за доставленные неудобства и указывается информация о дальнейших действиях, которые необходимо совершить заявителю в целях получения государственной или муниципальной услуги.

5.7.4. В случае признания жалобы не подлежащей удовлетворению в ответе заявителю, указанном в пункте 5.7.2 настоящего Административного регламента, даются аргументированные разъяснения о причинах принятого решения, а также информация о порядке обжалования принятого решения».

2. Контроль за выполнением настоящего постановления возложить на первого заместителя главы администрации города Пятигорска Бондаренко О. Н.

3. Настоящее постановление вступает в силу со дня его официального опубликования.

Глава города Пятигорска А. В. СКРИПНИК

(Продолжение на 24-й стр.)

ПОСТАНОВЛЕНИЕ
администрации города Пятигорска Ставропольского края

24.12.2018 г. Пятигорск № 5147

О внесении изменений в Административный регламент предоставления муниципальной услуги «Выдача справок, подтверждающих право граждан на приобретение льготного месячного проездного билета для проезда в городском электрическом и городском пассажирском автобусном транспорте, пенсионерам города-курорта Пятигорска, не получающим ежемесячные и ежегодные денежные выплаты из краевого и федерального бюджетов», утвержденный постановлением администрации города Пятигорска от 11.03.2016 № 768

В соответствии с Федеральным законом от 27 июля 2010 года № 210-ФЗ «Об организации предоставления государственных и муниципальных услуг», Уставом муниципального образования города-курорта Пятигорска, —

ПОСТАНОВЛЯЮ:

1. Внести в Административный регламент предоставления муниципальной услуги «Выдача справок, подтверждающих право граждан на приобретение льготного месячного проездного билета для проезда в городском электрическом и городском пассажирском автобусном транспорте, пенсионерам города-курорта Пятигорска, не получающим ежемесячные и ежегодные денежные выплаты из краевого и федерального бюджетов», утвержденный постановлением администрации города Пятигорска от 11.03.2016 № 768, следующие изменения:

1.1. Изложить пункт 2.5. Административного регламента в следующей редакции:

«2.5. Перечень нормативных правовых актов Российской Федерации, Ставропольского края, муниципальных нормативных правовых актов города-курорта Пятигорска, регулирующих предоставление муниципальной услуги, с указанием их реквизитов и источников официального опубликования.

Предоставление муниципальной услуги осуществляется в соответствии с:

Конституцией Российской Федерации1;

Федеральным законом от 6 октября 2003 г. № 131-ФЗ «Об общих принципах организации местного самоуправления в Российской Федерации»2;

Федеральным законом от 27 июля 2010 г. № 210-ФЗ «Об организации предоставления государственных и муниципальных услуг»3;

постановлением администрации города Пятигорска от 08.02.2012 г. № 403 «О порядке разработки и утверждения административных регламентов предоставления муниципальных услуг» (не публиковалось);

постановлением администрации города Пятигорска от 05.10.2017 г. № 4398 «Об утверждении муниципальной программы города-курорта Пятигорска «Социальная поддержка граждан; о признании утратившим силу постановлений администрации: от 28.02.2014 г. № 641, от 22.12.2014 г. № 5079, от 20.01.2016 г. № 159, от 14.04.2016 г. № 1174, от 12.10.2016 г. № 4018, от 12.04.2017 г. № 1353»4;

постановлением администрации города Пятигорска от 14.05.2018 г. № 1657 «О мерах по реализации муниципальной программы города-курорта Пятигорска «Социальная поддержка граждан», утвержденной постановлением администрации города Пятигорска от 05.10.2017 № 4398, в части определения механизма реализации основного мероприятия «Транспортное обеспечение отдельных категорий граждан»; о признании утратившим силу постановлений администрации города Пятигорска от 21.04.2014 № 1298, от 29.10.2015 № 5000»5;

а также последующими редакциями указанных нормативных правовых актов».

1.2. Изложить пункт 2.7. Административного регламента в следующей редакции:

«2.7. Исчерпывающий перечень документов, необходимых в соответствии с нормативными правовыми актами Российской Федерации, Ставропольского края, муниципальными нормативными правовыми актами города-курорта Пятигорска для предоставления муниципальной услуги и услуг, необходимых и обязательных для предоставления муниципальной услуги, которые находятся в распоряжении иных органов и организаций, участвующих в предоставлении муниципальной услуги, и которые заявитель вправе представить, а также способы их получения заявителями, в том числе в электронной форме, порядок их представления.

2.7.1. В порядке межведомственного информационного взаимодействия специалист Управления или МФЦ, ответственный за истребование документов, при непредставлении их заявителем, запрашивает в электронном виде:

— документ, подтверждающий факт регистрации на территории города-курорта Пятигорска из Отдела Управления федеральной миграционной службы по Ставропольскому краю в г. Пятигорске;

— сведения, подтверждающие факт установления пенсии из ГУ-УПФ РФ по городу-курорту Пятигорску СК.

2.7.2. Запрещается требовать от заявителя:

1) представления документов и информации или осуществления действий, предоставление или осуществление которых не предусмотрено нормативными правовыми актами, регулирующими отношения, возникающие в связи с предоставлением муниципальной услуги;

2) представления документов и информации, в том числе подтверждающих внесение заявителем платы за предоставление муниципальной услуги, которые находятся в распоряжении органов, предоставляющих муниципальную услугу, иных государственных органов, органов местного самоуправления либо подведомственных государственным органам или органам местного самоуправления организаций, участвующих в предоставлении предусмотренной частью 1 статьи 1 Федерального закона от 27 июля 2010 г. № 210-ФЗ «Об организации предоставления государственных и муниципальных услуг» муниципальной услуги, в соответствии с нормативными правовыми актами Российской Федерации, нормативными правовыми актами Ставропольского края, муниципальными нормативными правовыми актами города-курорта Пятигорска, за исключением документов, включенных в определенный частью 6 статьи 7 Федерального закона от 27 июля 2010 г. № 210-ФЗ «Об организации предоставления государственных и муниципальных услуг» перечень. Заявитель вправе представить указанные документы и информацию в органы, предоставляющие муниципальную услугу, по собственной инициативе;

3) осуществления действий, в том числе согласований, необходимых для получения муниципальных услуг и связанных с обращением в иные государственные органы, органы местного самоуправления, организации, за исключением получения услуг и получения документов и информации, предоставляемых в результате предоставления таких услуг, включенных в перечни, указанные в части 1 статьи 9 Федерального закона от 27 июля 2010 г. № 210-ФЗ «Об организации предоставления государственных и муниципальных услуг»;

4) представления документов и информации, отсутствие и (или) недостоверность которых не указывались при первоначальном отказе в приеме документов, необходимых для предоставления муниципальной услуги, либо в предоставлении муниципальной услуги, за исключением следующих случаев:

а) изменение требований нормативных правовых актов, касающихся предоставления муниципальной услуги, после первоначальной подачи заявления о предоставлении муниципальной услуги;

б) наличие ошибок в заявлении о предоставлении муниципальной услуги и документах, поданных заявителем после первоначального отказа в приеме документов, необходимых для или муниципальной услуги и не включенных в представленный ранее комплект документов;

в) истечение срока действия документов или изменение информации после первоначального отказа в приеме документов, необходимых для предоставления муниципальной услуги, либо в предоставлении муниципальной услуги;

г) выявление документально подтвержденного факта (признаков) ошибочного или противоправного действия (бездействия) должностного лица органа, предоставляющего муниципальную услугу, муниципального служащего, работника многофункционального центра, при первоначальном отказе в приеме документов, необходимых для предоставления муниципальной услуги, либо в предоставлении муниципальной услуги, о чем в письменном виде за подписью руководителя органа, предоставляющего муниципальную услугу, руководителя многофункционального центра при первоначальном отказе в приеме документов, необходимых для предоставления муниципальной услуги, уведомляется заявитель, а также приносятся извинения за доставленные неудобства».

1.2. Изложить подпункт 3 пункта 5.2.1. Административного регламента в следующей редакции:

«3) требование у заявителя документов или информации либо осуществления действий, представление или осуществление которых не предусмотрено нормативными правовыми актами Российской Федерации, нормативными правовыми актами субъектов Российской Федерации, муниципальными правовыми актами для предоставления муниципальной услуги;».

1.3. Дополнить пункт 5.2.1. Административного регламента подпунктом 10 следующего содержания:

«10) требование у заявителя при предоставлении муниципальной услуги документов или информации, отсутствие и (или) недостоверность которых не указывались при первоначальном отказе в приеме документов, необходимых для предоставления муниципальной услуги, либо в предоставлении муниципальной услуги, за исключением случаев, предусмотренных подпунктом 4 пункта 2.7.2 настоящего Административного регламента. В указанном случае досудебное (внесудебное) обжалование заявителем решений и действий (бездействия) многофункционального центра, работника многофункционального центра возможно в случае, если на многофункциональный центр, решения и действия (бездействие) которого обжалуются, возложена функция по предоставлению соответствующих муниципальных услуг в полном объеме в порядке, определенном частью 1.3 статьи 16 Федерального закона от 27 июля 2010 года № 210-ФЗ «Об организации предоставления государственных и муниципальных услуг».

1.4. Дополнить пункт 5.7. Административного регламента подпунктами 5.7.3. — 5.7.4. следующего содержания:

«5.7.3. В случае признания жалобы подлежащей удовлетворению в ответе заявителю, указанном в пункте 5.7.2. настоящего Административного регламента, дается информация о действиях, осуществляемых органом, предоставляющим муниципальную услугу, многофункциональным центром, в целях незамедлительного устранения выявленных нарушений при оказании муниципальной услуги, а также приносятся извинения за доставленные неудобства и указывается информация о дальнейших действиях, которые необходимо совершить заявителю в целях получения муниципальной услуги.

5.7.4. В случае признания жалобы не подлежащей удовлетворению в ответе заявителю, указанном в пункте 5.7.2. настоящего Административного регламента, даются аргументированные разъяснения о причинах принятого решения, а также информация о порядке обжалования принятого решения».

2. Контроль за выполнением настоящего постановления возложить на заместителя главы администрации города Пятигорска Плесникову И.Т.

3. Настоящее постановление вступает в силу со дня его официального опубликования.

Глава города Пятигорска А. В. СКРИПНИК

---

1 «Российская газета», 25 декабря 1993 г. № 237;
2 «Российская газета», 8 октября 2003 г. № 202;
3 «Российская газета», 30 июля 2010 г. № 168;
4 «Пятигорская Правда», 7 октября 2017 г. № 143-145 (8876-8878);
5 «Пятигорская Правда», 19 мая 2018 г. № 58-60 (8988-8990);

ПОСТАНОВЛЕНИЕ
администрации города Пятигорска Ставропольского края

24.12.2018 г. Пятигорск № 5150

О внесении изменений в Административный регламент предоставления муниципальной услуги «Выдача справок, подтверждающих право бесплатного проезда в городском электрическом транспорте, и справок, подтверждающих право бесплатного проезда в городском пассажирском автобусном транспорте, определенным категориям граждан», утвержденный постановлением администрации города Пятигорска от 25.09.2015 № 3647

В соответствии с Федеральным законом от 27 июля 2010 года № 210-ФЗ «Об организации предоставления государственных и муниципальных услуг», Уставом муниципального образования города-курорта Пятигорска, —

ПОСТАНОВЛЯЮ:

1. Внести в Административный регламент предоставления муниципальной услуги «Выдача справок, подтверждающих право бесплатного проезда в городском электрическом транспорте, и справок, подтверждающих право бесплатного проезда в городском пассажирском автобусном транспорте, определенным категориям граждан», утвержденный постановлением администрации города Пятигорска от 25.09.2015 № 3647, следующие изменения:

1.1. Изложить пункт 2.5 Административного регламента в следующей редакции:

«2.5. Перечень нормативных правовых актов Российской Федерации, Ставропольского края, муниципальных правовых актов города-курорта Пятигорска, регулирующих предоставление муниципальной услуги, с указанием реквизитов и источников официального опубликования.

Предоставление муниципальной услуги осуществляется в соответствии с:

Конституцией Российской Федерации1;

Федеральным законом от 6 октября 2003 г. № 131-ФЗ «Об общих принципах организации местного самоуправления в Российской Федерации»2;

Федеральным законом от 27 июля 2010 г. № 210-ФЗ «Об организации предоставления государственных и муниципальных услуг»3;

постановлением администрации города Пятигорска от 08.02.2012 г. № 403 «О порядке разработки и утверждения административных регламентов предоставления муниципальных услуг» (не публиковалось);

постановлением администрации города Пятигорска от 05.10.2017 г. № 4398 «Об утверждении муниципальной программы города-курорта Пятигорска «Социальная поддержка граждан; о признании утратившим силу постановлений администрации: от 28.02.2014 г. № 641, от 22.12.2014 г. № 5079, от 20.01.2016 г. № 159, от 14.04.2016 г. № 1174, от 12.10.2016 г. № 4018, от 12.04.2017 г. № 1353»4;

постановлением администрации города Пятигорска от 14.05.2018 г. № 1657 «О мерах по реализации муниципальной программы города-курорта Пятигорска «Социальная поддержка граждан», утвержденной постановлением администрации города Пятигорска от 05.10.2017 № 4398, в части определения механизма реализации основного мероприятия «Транспортное обеспечение отдельных категорий граждан»; о признании утратившим силу постановлений администрации города Пятигорска от 21.04.2014 № 1298, от 29.10.2015 № 5000»5;

а также последующими редакциями указанных нормативных правовых актов».

1.2. Изложить пункт 2.7. Административного регламента в следующей редакции:

«2.7. Исчерпывающий перечень документов, необходимых в соответствии с нормативными правовыми актами Российской Федерации, Ставропольского края, муниципальными нормативными правовыми актами города-курорта Пятигорска для предоставления муниципальной услуги и услуг, необходимых и обязательных для предоставления муниципальной услуги, которые находятся в распоряжении иных органов и организаций, участвующих в предоставлении муниципальной услуги, и которые заявитель вправе представить, а также способы их получения заявителями, в том числе в электронной форме, порядок их представления.

2.7.1. Для предоставления муниципальной услуги, документы, которые находятся в распоряжении иных органов и организаций, участвующих в предоставлении муниципальной услуги, от заявителя не требуются.

2.7.2. Запрещается требовать от заявителя:

1) представления документов и информации или осуществления действий, предоставление или осуществление которых не предусмотрено нормативными правовыми актами, регулирующими отношения, возникающие в связи с предоставлением муниципальной услуги;

2) представления документов и информации, в том числе подтверждающих внесение заявителем платы за предоставление муниципальной услуги, которые находятся в распоряжении органов, предоставляющих муниципальную услугу, иных государственных органов, органов местного самоуправления либо подведомственных государственным органам или органам местного самоуправления организаций, участвующих в предоставлении предусмотренной частью 1 статьи 1 Федерального закона от 27 июля 2010 г. № 210-ФЗ «Об организации предоставления государственных и муниципальных услуг» муниципальной услуги, в соответствии с нормативными правовыми актами Российской Федерации, нормативными правовыми актами Ставропольского края, муниципальными нормативными правовыми актами города-курорта Пятигорска, за исключением документов, включенных в определенный частью 6 статьи 7 Федерального закона от 27 июля 2010 г. № 210-ФЗ «Об организации предоставления государственных и муниципальных услуг» перечень. Заявитель вправе представить указанные документы и информацию в органы, предоставляющие муниципальную услугу, по собственной инициативе;

3) осуществления действий, в том числе согласований, необходимых для получения муниципальных услуг и связанных с обращением в иные государственные органы, органы местного самоуправления, организации, за исключением получения услуг и получения документов и информации, предоставляемых в результате предоставления таких услуг, включенных в перечни, указанные в части 1 статьи 9 Федерального закона от 27 июля 2010 г. № 210-ФЗ «Об организации предоставления государственных и муниципальных услуг»;

4) представления документов и информации, отсутствие и (или) недостоверность которых не указывались при первоначальном отказе в приеме документов, необходимых для предоставления муниципальной услуги, либо в предоставлении муниципальной услуги, за исключением следующих случаев:

а) изменение требований нормативных правовых актов, касающихся предоставления муниципальной услуги, после первоначальной подачи заявления о предоставлении муниципальной услуги;

б) наличие ошибок в заявлении о предоставлении муниципальной услуги и документах, поданных заявителем после первоначального отказа в приеме документов, необходимых для предоставления муниципальной услуги, либо в предоставлении муниципальной услуги и не включенных в представленный ранее комплект документов;

в) истечение срока действия документов или изменение информации после первоначального отказа в приеме документов, необходимых для предоставления муниципальной услуги, либо в предоставлении муниципальной услуги;

г) выявление документально подтвержденного факта (признаков) ошибочного или противоправного действия (бездействия) должностного лица органа, предоставляющего муниципальную услугу, муниципального служащего, работника многофункционального центра, при первоначальном отказе в приеме документов, необходимых для предоставления муниципальной услуги, либо в предоставлении муниципальной услуги, о чем в письменном виде за подписью руководителя органа, предоставляющего муниципальную услугу, руководителя многофункционального центра при первоначальном отказе в приеме документов, необходимых для предоставления муниципальной услуги, уведомляется заявитель, а также приносятся извинения за доставленные неудобства».

1.2. Изложить подпункт 3 пункта 5.2.1. Административного регламента в следующей редакции:

«3) требование у заявителя документов или информации либо осуществления действий, представление или осуществление которых не предусмотрено нормативными правовыми актами Российской Федерации, нормативными правовыми актами субъектов Российской Федерации, муниципальными правовыми актами для предоставления муниципальной услуги;».

1.3. Дополнить пункт 5.2.1. Административного регламента подпунктом 10 следующего содержания:

«10) требование у заявителя при предоставлении муниципальной услуги документов или информации, отсутствие и (или) недостоверность которых не указывались при первоначальном отказе в приеме документов, необходимых для предоставления муниципальной услуги, либо в предоставлении муниципальной услуги, за исключением случаев, предусмотренных подпунктом 4 пункта 2.7.2 настоящего Административного регламента. В указанном случае досудебное (внесудебное) обжалование заявителем решений и действий (бездействия) многофункционального центра, работника многофункционального центра возможно в случае, если на многофункциональный центр, решения и действия (бездействие) которого обжалуются, возложена функция по предоставлению соответствующих муниципальных услуг в полном объеме в порядке, определенном частью 1.3 статьи 16 Федерального закона от 27 июля 2010 года № 210-ФЗ «Об организации предоставления государственных и муниципальных услуг».

1.4. Дополнить пункт 5.7. Административного регламента подпунктами 5.7.3. — 5.7.4. следующего содержания:

«5.7.3. В случае признания жалобы подлежащей удовлетворению в ответе заявителю, указанном в пункте 5.7.2. настоящего Административного регламента, дается информация о действиях, осуществляемых органом, предоставляющим муниципальную услугу, многофункциональным центром, в целях незамедлительного устранения выявленных нарушений при оказании муниципальной услуги, а также приносятся извинения за доставленные неудобства и указывается информация о дальнейших действиях, которые необходимо совершить заявителю в целях получения муниципальной услуги.

5.7.4. В случае признания жалобы не подлежащей удовлетворению в ответе заявителю, указанном в пункте 5.7.2. настоящего Административного регламента, даются аргументированные разъяснения о причинах принятого решения, а также информация о порядке обжалования принятого решения».

2. Контроль за выполнением настоящего постановления возложить на заместителя главы администрации города Пятигорска Плесникову И.Т.

3. Настоящее постановление вступает в силу со дня его официального опубликования.

Глава города Пятигорска А. В. СКРИПНИК

---

1 «Российская газета», 25 декабря 1993 г. № 237;
2 «Российская газета», 8 октября 2003 г. № 202;
3 «Российская газета», 30 июля 2010 г. № 168;
4 «Пятигорская Правда», 7 октября 2017 г. № 143-145 (8876-8878);
5 «Пятигорская Правда», 19 мая 2018 г. № 58-60 (8988-8990);

ПОСТАНОВЛЕНИЕ
администрации города Пятигорска Ставропольского края

24.12.2018 г. Пятигорск № 5151

О внесении изменений и дополнений в муниципальную программу города-курорта Пятигорска «Молодежная политика», утвержденную постановлением администрации города Пятигорска от 21.08.2017 № 3524(о признании утратившим силу постановление администрации города Пятигорска от 20.03.2018 №746)

В соответствии со ст. 179 Бюджетного кодекса Российской Федерации, Уставом муниципального образования города-курорта Пятигорска, постановлением администрации города Пятигорска от 08.10.2018 № 3899 «Об утверждении Порядка разработки, реализации и оценки эффективности муниципальных программ города-курорта Пятигорска», -

ПОСТАНОВЛЯЮ:

1. Внести изменение в постановление администрации города Пятигорска от 21.08.2017 № 3524 «Об утверждении муниципальной программы города-курорта Пятигорска «Молодежная политика» и признании утратившими силу постановления администрации города Пятигорска от 20.05.2014 г. № 1625, от 14.10.2014 г. № 3785, от 15.07.2015 г. № 2673, от 11.11.2015 г. № 5260, от 14.04.2016 г. № 1173, от 25.01.2017 г. № 248, от 27.03.2017 г. № 11292», изложив преамбулу в следующей редакции:

«В соответствии со ст. 179 Бюджетного кодекса Российской Федерации, постановлением администрации города Пятигорска от 08.10.2018 № 3899 «Об утверждении Порядка разработки, реализации и оценки эффективности муниципальных программ города-курорта Пятигорска» и постановлением администрации города Пятигорска от 12.11.2013 г. № 4193 «Об утверждении Перечня муниципальных программ города-курорта Пятигорска, планируемых к разработке».

2. Внести в муниципальную программу города-курорта Пятигорска «Молодежная политика», утвержденную постановлением администрации города Пятигорска от 21.08.2017 № 3524(далее — Программа),следующие изменения:

2.1. В паспорте Программы строку «Объемы и источники финансового обеспечения Программы» изложить в следующей редакции:

«Объемы и источники финансового обеспечения Программы	Объем финансового обеспечения Программы за счет средств бюджета города-курорта Пятигорска (далее—бюджета города) составит 54011,80 тыс. рублей, в том числе по годам: в 2018 году — 10050,80 тыс. рублей; в 2019 году — 10990,25 тыс. рублей; в 2020 году — 10990,25 тыс. рублей; в 2021 году — 10990,25 тыс. рублей; в 2022 году — 10990,25 тыс. рублей».

2.2. Раздел 2 «Приоритеты политики города-курорта Пятигорска в сфере реализации Программы, цели Программы и описание ожидаемых конечных результатов реализации Программы»паспорта Программы дополнить абзацем следующего содержания:

«Сведения о весовых коэффициентах, присвоенных цели Программы, задачам подпрограммы Программы, отражающих значимость (вес) цели Программы в достижении стратегических целей социально-экономического развития города-курорта Пятигорска и задачи подпрограммы Программы в достижении цели Программы, приведены в приложении 4 к Программе».

2.3. В паспорте Подпрограммы 2 «Патриотическое воспитание и допризывная подготовка молодежи города-курорта Пятигорска» строку «Объемы и источники финансового обеспечения Подпрограммы 2» изложить в следующей редакции:

«Объемы и источники финансового обеспечения Подпрограммы 2	Объем финансового обеспечения Подпрограммы 2 за счет средств бюджета города составит 32724,99 тыс. рублей, в том числе по годам: в 2018 году — 5845,95 тыс. рублей; в 2019 году — 6719,76 тыс. рублей; в 2020 году — 6719,76тыс. рублей; в 2021 году — 6719,76тыс. рублей; в 2022 году — 6719,76тыс. рублей».

2.4. В паспорте Подпрограммы 3 «Информационное обеспечение и вовлечение молодежи города-курорта Пятигорска в социальную практику» строку «Объемы и источники финансового обеспечения Подпрограммы 3» изложить в следующей редакции:

«Объемы и источники финансового обеспечения Подпрограммы 3	Объем финансового обеспечения Подпрограммы 3 за счет средств бюджета города составит 19921,81 тыс. рублей, в том числе по годам: в 2018 году — 3931,85 тыс. рублей; в 2019 году — 3997,49 тыс. рублей; в 2020 году — 3997,49тыс. рублей; в 2021 году — 3997,49тыс. рублей; в 2022 году — 3997,49тыс. рублей».

3. Приложение 2 к Программе изложить в редакции согласно приложению 1 к настоящему постановлению.

4. Дополнить Программу приложением 4 согласно приложению 2к настоящему постановлению.

5. Признать утратившим силу постановление администрации города Пятигорска от 20.03.2018 №746 «О внесении изменений в муниципальную программу города-курорта Пятигорска «Молодежная политика», утвержденную постановлением администрации города Пятигорска от 21.08.2017 №3524».

6. Контроль за выполнением настоящего постановления возложить на заместителя главы администрации города Пятигорска Нестякова С.В.

7. Настоящее постановление вступает в силу со дня его официального опубликования.

Глава города Пятигорска А. В. СКРИПНИК

Приложение 1
к постановлению администрации города Пятигорска
от 24.12.2018 № 5151
Приложение 2
к муниципальной программе города-курорта Пятигорска «Молодежная политика

ОБЪЕМЫ И ИСТОЧНИКИ
финансового обеспечения муниципальной программы города-курорта Пятигорска «Молодежная политика»

№№ П/п	Наименование программы, подпрограммы программы, основного мероприятия подпрограммы программы	Источники ресурсного обеспечения по ответственному исполнителю, соисполнителю программы, подпрограммы программы, основному мероприятию подпрограммы программы	Прогнозная (справочная) оценка расходов по годам (тыс. рублей)				
			2018	2019	2020	2021	2022
1.	Муниципальная программа города-курорта Пятигорска «Молодежная политика», всего		10050,80	10990,25	10990,25	10990,25	10990,25
		средства местного бюджета в т.ч. предусмотренные:	10050,80	10990,25	10990,25	10990,25	10990,25
		ответственному исполнителю — Администрации города Пятигорска	3433,02	3490,49	3490,49	3490,49	3490,49
		Соисполнителю МУ «Управление образования администрации города Пятигорска»	6617,78	7499,76	7499,76	7499,76	7499,76
2.	Подпрограмма 1 «Поддержка талантливой и инициативной молодежи города-курорта Пятигорска», всего		193,00	193,00	193,00	193,00	193,00
		средства местного бюджета в т.ч. предусмотренные	193,00	193,00	193,00	193,00	193,00
		ответственному исполнителю -Администрации города Пятигорска	193,00	193,00	193,00	193,00	193,00
	в том числе следующие основные мероприятия подпрограммы 1						
2.1	Организация и проведение мероприятий по поддержке талантливой молодежи, вовлечение в творческую деятельность	средства местного бюджета	193,00	193,00	193,00	193,00	193,00
3.	Подпрограмма 2 «Патриотическое воспитание и допризывная подготовка молодежи города-курорта Пятигорска», всего		5845,95	6719,76	6719,76	6719,76	6719,76
		средства местного бюджета в т.ч. предусмотренные	5845,95	6719,76	6719,76	6719,76	6719,76
		ответственному исполнителю -Администрации города Пятигорска	300,00	300,00	300,00	300,00	300,00
		Соисполнителю МУ «Управление образования администрации города Пятигорска»	5545,95	6419,76	6419,76	6419,76	6419,76
	в том числе следующие основные мероприятия подпрограммы 2						
3.1	Проведение мероприятий по гражданскому образованию, военно-патриотическому и интернациональному воспитанию детей и молодежи	средства местного бюджета	1226,55	1226,55	1226,55	1226,55	1226,55
3.2	Обеспечение деятельности (оказание услуг) учреждениями по военно-патриотиче-скому воспитанию молодежи города-курорта Пятигорска	средства местного бюджета	4619,40	5493,21	5493,21	5493,21	5493,21
4.	Подпрограмма 3 «Информационное обеспечение и вовлечение молодежи города-курорта Пятигорска в социальную практику», всего		3931,85	3997,49	3997,49	3997,49	3997,49
		средства местного бюджета в т.ч. предусмотренные	3931,85	3997,49	3997,49	3997,49	3997,49
		ответственному исполнителю —Администрации города Пятигорска	2940,02	2997,49	2997,49	2997,49	2997,49
		Соисполнителю МУ «Управление образования администрации города Пятигорска»	991,83	1000,00	1000,00	1000,00	1000,00
	в том числе следующие основные мероприятия подпрограммы 3						
4.1	Мероприятия, направленные на информирование и вовлечение молодежи города-курорта Пятигорска в социальную практику	средства местного бюджета	1498,83	1507,00	1507,00	1507,00	1507,00
4.2	Обеспечение деятельности (оказание услуг) учреждениями по работе с молодежью по месту жительства	средства местного бюджета	2433,02	2490,49	2490,49	2490,49	2490,49
5	Подпрограмма 4 «Профилактика наркомании, токсикомании, алкоголизма и их социальных последствий в городе-курорте Пятигорске», всего		80,00	80,00	80,00	80,00	80,00
		средства местного бюджета в т.ч. предусмотренные	80,00	80,00	80,00	80,00	80,00
		Соисполнителю МУ «Управление образования администрации города Пятигорска»	80,00	80,00	80,00	80,00	80,00
	в том числе следующие основные мероприятия подпрограммы 4						
5.1	Мероприятия, направленные на профилактику наркомании, токсикомании и алкоголизма	средства местного бюджета	80,00	80,00	80,00	80,00	80,00

Заместитель главы администрации города Пятигорска, управляющий делами администрации города Пятигорска С. П. ФОМЕНКО

Приложение 2
к постановлению администрации города Пятигорска
от 24.12.2018 № 5151
Приложение 4
к муниципальной программе города-курорта Пятигорска «Молодежная политика

СВЕДЕНИЯ о весовых коэффициентах, присвоенных целям Программы, задачам подпрограммы

№№ П/п	Цели Программы и задачи подпрограммы	Значения весовых коэффициентов, присвоенных целям Программы и задачам подпрограммы по годам				
		2018	2019	2020	2021	2022
1.	Цель Программы: содействие формированию в городе-курорте Пятигорске личности молодого человека с активной жизненной позицией посредством обеспечения его прав, интересов и поддержки его инициатив	1	1	1	1	1
1.1	Задача Подпрограммы 1: Формирование системы поддержки инициативной и талантливой молодежи, проживающей на территории города-курорта Пятигорска и содействие занятости молодежи	0.20	0,20	0,20	0,20	0,20
1.2	Задача Подпрограммы 2. Воспитание гражданственности и патриотизма у молодежи, проживающей на территории города-курорта Пятигорска, совершенствование системы патриотического воспитания и допризывной подготовки молодежи в городе-курорте Пятигорске	0,25	0,25	0,30	0,25	0,25
1.3	Задача Подпрограммы 3: Развитие эффективных моделей и форм вовлечения молодежи, проживающей на территории города-курорта Пятигорска, в социально-значимую деятельность, поддержка систем информирования и программ социального просвещения по вопросам самореализации молодежи в обществе	0,25	0,25	0,25	0,25	0,25
1.4	Задача Подпрограммы 4: Развитие и совершенствование системы профилактики правонарушений в городе-курорте Пятигорске в сфере алкоголизма, наркомании, токсикомании среди молодежи и обеспечение населения качественной и достоверной информацией о проблеме наркозависимости, методах лечения, реабилитации и профилактики	0,30	0,30	0,25	0,30	0,30

Заместитель главы администрации города Пятигорска, управляющий делами администрации города Пятигорска С. П. ФОМЕНКО

ПОСТАНОВЛЕНИЕ
администрации города Пятигорска Ставропольского края

24.12.2018 г. Пятигорск № 5145

Об утверждении Административного регламента предоставления муниципальной услуги «Подготовка, утверждение и выдача градостроительного плана земельного участка» и признании утратившим силу постановления администрации города Пятигорска от 31.08.2015 № 3339

В соответствии с Федеральным законом от 27 июля 2010 года № 210-ФЗ «Об организации предоставления государственных и муниципальных услуг», в целях приведения наименований муниципальных услуг в соответствие с рекомендуемым типовым перечнем муниципальных услуг, предоставление которых может быть организовано по принципу «одного окна» в многофункциональных центрах предоставления государственных и муниципальных услуг в Ставропольском крае органами местного самоуправления муниципальных образований Ставропольского края, утвержденным на заседании рабочей группы по снижению административных барьеров и повышению доступности и качества предоставления государственных и муниципальных услуг в Ставропольском крае краевой межведомственной комиссии по вопросам социально-экономического развития Ставропольского края, образованной постановлением Правительства Ставропольского края от 14 октября 2010 г. № 323-п,-

ПОСТАНОВЛЯЮ:

1. Утвердить прилагаемый Административный регламент предоставления муниципальной услуги «Подготовка, утверждение и выдача градостроительного плана земельного участка».

2. Признать утратившим силу постановление администрации города Пятигорска от 31.08.2015 № 3339 «Об утверждении Административного регламента предоставления муниципальной услуги «Выдача градостроительных планов земельных участков застроенных или предназначенных для строительства, реконструкции объектов капитального строительства», с учетом внесенных в него изменений.

3. Контроль за выполнением настоящего постановления возложить на первого заместителя главы администрации города Пятигорска Бондаренко Олега Николаевича.

4. Настоящее постановление вступает в силу со дня его официального опубликования.

Глава города Пятигорска А. В. СКРИПНИК

УТВЕРЖДЕН:
постановлением администрации города Пятигорска
от 24.12.2018 № 5145

АДМИНИСТРАТИВНЫЙ РЕГЛАМЕНТ
предоставления муниципальной услуги «Подготовка, утверждение и выдача градостроительного плана земельного участка»

1. Общие положения

1.1. Предмет регулирования административного регламента.

1.1.1. Административный регламент предоставления муниципальной услуги «Подготовка, утверждение и выдача градостроительного плана земельного участка» (далее — Административный регламент) разработан в целях повышения качества и доступности результатов предоставления муниципальной услуги по выдаче градостроительных планов земельных участков застроенных или предназначенных для строительства, реконструкции объектов капитального строительства (далее — муниципальная услуга), создания комфортных условий для потребителей результатов предоставления муниципальной услуги и определяет порядок, сроки и последовательность действий (административных процедур) при предостав-лении муниципальной услуги.

1.2. Круг заявителей.

1.2.1. Заявителями являются правообладатели земельного участка, а также лица, представляющие их интересы.

1.3. Требования к порядку информирования о предоставлении муниципальной услуги.

1.3.1. Информация о местонахождении, графике работы и справочных телефонах органа, предоставляющего муниципальную услугу.

Адрес администрации города Пятигорска: 357500, Ставропольский край, г. Пятигорск, пл. Ленина, д. 2; Муниципальное учреждение «Управление архитектуры, строительства и жилищно-коммунального хозяйства администрации города Пятигорска» (далее — Управление): 357500, Ставропольский край, г. Пятигорск, пл. Ленина, д. 2, каб. 605 (отдел капитального строительства Управления: 357500, Ставропольский край, г. Пятигорск, пл. Ленина, 2, каб. 202 (второй этаж здания).

Сведения о графике (режиме) работы отдела капитального строительства Управления сообщаются по телефонам для справок (консультаций).

Телефоны для справок:

Приемная начальника Управления: тел/факс 8 (8793) 33-06-74;

Отдела капитального строительства: тел. 8 (8793) 33-84-58;

Режим работы Управления:

понедельник — четверг — с 9:00 до 18:00;

пятница — с 9:00 до 17:00;

перерыв: с 13:00 до 13:48.

Суббота, воскресенье — выходные дни.

Приемные дни отдела капитального строительства Управления:

вторник, четверг с 14:00 до 18:00.

Адрес муниципального бюджетного учреждения муниципального образования города-курорта Пятигорска «Многофункциональный центр предоставления государственных и муниципальных услуг в городе Пятигорске» (далее МБУ «МФЦ»): 357500, Ставропольский край, г. Пятигорск, ул. Коллективная, 3.

Сведения о графике (режиме) работы МБУ «МФЦ» сообщаются по телефонам для справок (консультаций).

Телефон для справок:

8 (8793) 97-50-56 — консультационный центр.

Режим работы МБУ «МФЦ»:

понедельник — с 8:00 до 18:00;

вторник — с 8:00 до 18:00;

среда — с 8:00 до 20:00;

четверг — с 8:00 до 18:00;

пятница — с 8:00 до 18:00;

суббота — с 9:00 до 13:00

выходной — воскресенье.

1.3.2. Телефоны для справок:

приемная начальника Управления: тел/факс 8 (8793) 33-06-74;

отдела капитального строительства Управления: тел. 8 (8793) 33-84-58.

(88793) 97-50-56 — консультационный центр МБУ «МФЦ»;

(Продолжение на 25-й стр.)

(88793) 97-51-52 — консультационный центр МБУ «МФЦ»;

(88793) 98-93-51 —отдел по работе с заявителями МБУ «МФЦ».

1.3.3. Адреса официальных сайтов органа, предоставляющего муниципальную услугу и МБУ «МФЦ» в информационно — телекоммуникационной сети «Интернет», содержащих информацию о предоставлении услуги, адреса их электронной почты.

Адрес официального сайта муниципального образования города-курорта Пятигорска в информационно-телекоммуникационной сети «Интернет»: http://www.pyatigorsk.org.

Официальный сайт МБУ «МФЦ» в информационно — телекоммуникационной сети «Интернет»: http://www.pyatigorsk.umfc26.ru. Электронная почта: mfc-5gorsk@mail.ru.

1.3.4. На стендах, расположенных рядом с кабинетами Управления, размещается информация о графике (режиме) работы Управления и отдела капитального строительства Управления, текст Административного регламента, Блок-схемы предоставления муниципальной услуги, Бланк заявления и перечень необходимых документов для получения градостроительного плана земельного участка.

1.3.5. Информация о местонахождении, графике работы и справочных телефонах структурных подразделений администрации города Пятигорска, ответственных за предоставление муниципальной услуги, а также о порядке ее предоставления и перечня документов, необходимых для ее получения, размещается:

1) на официальном сайте муниципального образования города-курорта Пятигорска в информационно — телекоммуникационной сети «Интернет»: http://www.pyatigorsk.org;

2) на информационных стендах в местах предоставления муниципальной услуги;

3) в порядке консультации письменного (по почте, по электронной почте) или устного (лично, по телефону) обращения;

4) с использованием ФГИС «Единый портал государственных и муниципальных услуг (функций)»;

5) на информационных стендах в МБУ «МФЦ».

2. Стандарт предоставления муниципальной услуги

2.1. Наименование муниципальной услуги.

2.1.1. Подготовка, утверждение и выдача градостроительного плана земельного участка.

2.2. Наименование органа, предоставляющего муниципальную услугу, а также наименования всех иных органов и организаций, участвующих в предоставлении муниципальной услуги, обращение в которые необходимо для предоставления муниципальной услуги.

2.2.1. Муниципальная услуга предоставляется администрацией города Пятигорска.

2.2.2. В соответствии с Федеральным законом от 27 июля 2010 года № 210-ФЗ «Об организации предоставления государственных и муниципальных услуг» запрещается требовать от заявителя осуществления действий, в том числе согласований, необходимых для получения муниципальной услуги и связанных с обращением в иные органы и организации, участвующие в предоставлении муниципальной услуги, за исключением получения услуг, включенных в Перечень услуг, которые являются необходимыми и обязательными для предоставления органами местного самоуправления муниципальных услуг и предоставляются организациями, участвующими в предоставлении муниципальных услуг, утвержденный Решением Думы города Пятигорска от 22 февраля 2012 г. № 7-14 РД.

2.2.3. При предоставлении муниципальной услуги администрация взаимодействует с МБУ «МФЦ», органами государственного кадастрового учета, организациями, осуществляющими эксплуатацию сетей инженерно-технического обеспечения, региональными органами Ставропольского края, уполномоченными в области охраны объектов культурного наследия.

2.3. Описание результата предоставления муниципальной услуги.

2.3.1. Результатом предоставления муниципальной услуги является:

подготовка, утверждение и выдача градостроительного плана земельного участка.

отказ в подготовке, утверждении и выдаче градостроительного плана земельного участка.

2.4. Общий срок предоставления муниципальной услуги, в том числе с участием необходимых обращений в иные организации.

2.4.1. Муниципальная услуга (выдача документов, являющихся результатом предоставления муниципальной услуги) предоставляется в срок не более 20 рабочих дней со дня поступления заявления и представления предусмотренных законодательством документов в Управление. Прохож-дение отдельных административных процедур, необходимых для предос-тавления муниципальной услуги и выдача документов осуществляются не позднее окончания срока предоставления муниципальной услуги.

2.4.2. Срок, установленный в пункте 2.4.1 настоящего Административного регламента, включает в себя срок необходимый для обращения в иные органы и организации, участвующие в предоставлении муниципальной услуги, срок выдачи (направления) документов, являющихся результатом предоставления муниципальной услуги.

2.4.3. Выдача градостроительного плана земельного участка заявителю — в течение 1 рабочего дня с момента подписания постановления администрации города Пятигорска об утверждении градостроительного плана земельного участка.

2.4.4. Возможность приостановления предоставления муниципальной услуги действующим законодательством не предусмотрена.

2.5. Перечень нормативных правовых актов Российской Федерации, Ставропольского края, муниципальных нормативных правовых актов города-курорта Пятигорска, регулирующих предоставление муниципальной услуги, с указанием их реквизитов и источников официального опубликования.

2.5.1. Предоставление муниципальной услуги осуществляется в соответствии с:

1) Градостроительным кодексом Российской Федерации («Собрание законодательства РФ» от 03.01.2005 г. № 1, часть 1, статья 16);

2) Федеральным законом от 29 декабря 2004 года № 191-ФЗ «О введении в действие Градостроительного кодекса Российской Федерации» («Собрание законодательства РФ» от 03.01.2005 г. № 1, часть 1, статья 17);

3) Федеральным законом от 27 июля 2010 года № 210-ФЗ «Об организации предоставления государственных и муниципальных услуг» («Российская газета» от 30 июля 2010 г. № 168);

4) Федеральным законом от 2 мая 2006 года № 59-ФЗ «О порядке рассмотрения обращений граждан Российской Федерации» («Собрание законодательства РФ» от 08.05.2006 г. № 19, статья 2060);

5) Федеральным законом от 6 октября 2003 года № 131-ФЗ «Об общих принципах организации местного самоуправления в Российской Федерации» («Собрание законодательства РФ» от 06.10.2003 г. № 40 статья 3822);

6) Приказом Министерства строительства и жилищно-коммунального хозяйства Российской Федерации от 25 апреля 2017 г. № 741/пр «Об утверждении формы градостроительного плана земельного участка и порядка ее заполнения» (официальный Интернет-портал правовой информации http://www.pravo.gov.ru, 31.05.2017);

7) Положением о Муниципальном учреждении «Управление архитектуры, строительства и жилищно-коммунального хозяйства администрации города Пятигорска», утвержденным решением Думы от 19 декабря 2013 г. № 39-36ГД (не опубликовано);

8) Правилами землепользования и застройки муниципального образования города — курорта Пятигорска, утвержденными решением Думы города Пятигорска от 12 ноября 2014 г. № 35-47 РД (газета «Пятигорская правда» № 199-201 от 13.11.2014г.) в редакции решения Думы города Пятигорска от 27 сентября 2018 г. № 28-28 РД (газета «Пятигорская правда» № 147-148 от 04.10.2018 г.);

9) Постановлением администрации города Пятигорска от 08.02.2012 № 403 «О порядке разработки и утверждения административных регламентов предоставления муниципальных услуг» (не опубликовано);

10) Иными нормативными актами Российской Федерации, Ставропольского края.

2.6. Исчерпывающий перечень документов, необходимых в соответствии с нормативными правовыми актами Российской Федерации, Ставропольского края, муниципальными нормативными правовыми актами города-курорта Пятигорска для предоставления муниципальной услуги и услуг, необходимых и обязательных для предоставления муниципальной услуги, подлежащих представлению заявителем, способы их получения заявителем, в том числе в электронной форме.

2.6.1. Для предоставления муниципальной услуги заявитель представляет в администрацию города Пятигорска или МБУ «МФЦ» следующие документы:

1) заявление о выдаче градостроительного плана земельного участка (приложение 1 настоящего Административного регламента);

2) документ, удостоверяющий личность;

3) документ, подтверждающий полномочия представителя физического или юридического лица, действующего от его имени.

Для получения муниципальной услуги предоставляются оригиналы документов, установленных настоящим пунктом.

Информация, полученная в связи с предоставлением муниципальной услуги, в соответствии с законодательством Российской Федерации является конфиденциальной.

2.6.2. Заявление заполняется при помощи средств электронно-вычис-лительной техники или от руки чернилами черного или синего цвета.

2.6.3. Форму заявления можно получить непосредственно в Управле-нии, а также на официальном сайте муниципального образования города-курорта Пятигорска в информационно-телекоммуникационной сети «Интер-нет», в МБУ «МФЦ», на официальном сайте МБУ «МФЦ» в информацион-

но-телекоммуникационной сети «Интернет»: http://www.pyatigorsk.umfc26.ru и на Едином портале государственных и муниципальных услуг.

2.6.4. Заявитель имеет право представить заявление с приложением документов:

1) в письменном виде по почте;

2) лично либо через своих представителей при наличии документов, удостоверяющих их личность и документов, подтверждающих полномочия представителя физического или юридического лица, действующего от его имени.

2.7. Исчерпывающий перечень документов, необходимых в соответствии с нормативными правовыми актами Российской Федерации, Ставропольского края, муниципальными нормативными правовыми актами города-курорта Пятигорска для предоставления муниципальной услуги и услуг, необходимых и обязательных для предоставления муниципальной услуги, которые находятся в распоряжении иных органов и организаций, участвующих в предоставлении муниципальной услуги, и которые заявитель вправе представить, а также способы их получения заявителем, в том числе в электронной форме, порядок их предоставления.

2.7.1. Управление или МБУ «МФЦ» (в случае подачи заявления через МБУ «МФЦ») запрашивает документы в электронной форме с использова-нием средств обеспечения межведомственного электронного взаимодей-ствия:

1) правоустанавливающие документы на земельный участок (выписка из Единого государственного реестра недвижимости о правах на земельный участок или уведомление об отсутствии запрашиваемых сведений в Росреестре или договор аренды на земельный участок, при аренде земельного участка сроком менее чем на один год в Муниципальном учреждении «Управление имущественных отношений администрации города Пятигорска»);

2) информацию о расположенных в границах земельного участка объектах, включенных в единый государственный реестр объектов культур-ного наследия (памятников истории и культуры) народов Российской Фе-дерации, в уполномоченных региональных органах Ставропольского края;

3) технические условия подключения проектируемого объекта капи-тального строительства к сетям инженерно-технического обеспечения, вы-даются организациями, осуществляющими эксплуатацию сетей инженерно-технического обеспечения;

4) документы кадастрового учета, в органах государственного ка-дастрового учета.

2.7.2. Запрещается требовать от заявителя:

1) представления документов и информации или осуществления действий, предоставление или осуществление которых не предусмотрено нормативными правовыми актами Российской Федерации, Ставропольского края, муниципальными нормативными правовыми актами города-курорта Пятигорска, регулирующими отношения, возникающие в связи с предоставлением муниципальной услуги;

2) представления документов и информации, в том числе подтвер-ждающих внесение заявителем платы за предоставление государственных и муниципальных услуг, которые находятся в распоряжении иных органов, предоставляющих муниципальные услуги, иных органов местного самоуп-равления, организаций, в соответствии с нормативными правовыми актами Российской Федерации, нормативными правовыми актами субъектов Россий-ской Федерации, муниципальными правовыми актами;

3) осуществления действий, в том числе согласований, необходимых для получения муниципальной услуги и связанных с обращением в иные органы местного самоуправления, организации, за исключением получения услуг, включенных в перечни, указанные в части 1 статьи 9 Федерального закона от 27 июля 2010 года № 210-ФЗ «Об организации предоставления государственных и муниципальных услуг»;

4) представления документов и информации, отсутствие и (или) недостоверность которых не указывалась при первоначальном отказе в приеме документов, необходимых для предоставления государственной или муниципальной услуги, либо в предоставлении государственной или муни-ципальной услуги, за исключением следующих случаев:

а) изменение требований нормативных правовых актов, касающихся предоставления государственной или муниципальной услуги, после первона-чальной подачи заявления о предоставлении государственной или муници-пальной услуги;

б) наличие ошибок в заявлении о предоставлении государственной или муниципальной услуги и документах, поданных заявителем после первона-чального отказа в приеме документов, необходимых для предоставления государственной или муниципальной услуги, либо в предоставлении госу-дарственной или муниципальной услуги и не включенных в предостав-ленный ранее комплект документов;

в) истечение срока действия документов или изменение информации после первоначального отказа в приеме документов, необходимых для пре-доставления государственной или муниципальной услуги, либо в предостав-лении государственной или муниципальной услуги;

г) выявление документального подтверждения факта (признаков) оши-бочного или противоправного действия (бездействия) должностного лица органа, предоставляющего государственную услугу или органа, предос-тавляющего муниципальную услугу, государственного или муниципального служащего, работника МБУ «МФЦ», при первоначальном отказе в приеме документов, необходимых для предоставления государственной или муници-пальной услуги, либо в предоставлении государственной или муниципальной услуги, о чем в письменном виде за подписью руководителя органа, предос-тавляющего государственную услугу, или органа, предоставляющего муни-ципальную услугу, руководителя МБУ «МФЦ» при первоначальном отказе в приеме документов, необходимых для предоставления государственной или муниципальной услуги, уведомляется заявитель, а также приносятся извине-ния за доставленные неудобства.

2.7.3. Заявитель по собственной инициативе может предоставить, указанные в пункте 2.7.1 Административного регламента, документы.

2.8. Исчерпывающий перечень оснований для отказа в приеме доку-ментов, необходимых для предоставления муниципальной услуги.

2.8.1. В приеме документов, необходимых для предоставления муниципальной услуги, отказывается в случае подачи заявления лицом, не являющимся правообладателем земельного участка.

2.9. Исчерпывающий перечень оснований для приостановления или отказа в предоставлении муниципальной услуги.

2.9.1. Оснований для приостановления данной муниципальной услуги не предусмотрено.

2.9.2. Основаниями для отказа в предоставлении данной муници-пальной услуги являются:

обращение с заявлением о подготовке, утверждении и выдаче градостроительного плана земельного участка заявителя, не являющегося правообладателем земельного участка;

отсутствие утвержденной документации по планировке территории, если в соответствии с Градостроительным кодексом Российской Федерации размещение объекта капитального строительства не допускается при отсутствии такой документации.

2.10. Перечень услуг, необходимых и обязательных для предостав-ления муниципальной услуги, в том числе сведения о документе (докумен-тах), выдаваемом (выдаваемых) иными органами и организациями, участвую-щими в предоставлении муниципальной услуги.

2.10.1. Необходимых и обязательных услуг для предоставления данной муниципальной услуги не предусмотрено.

2.11. Порядок, размер и основания взимания платы за предоставление муниципальной услуги.

2.11.1. Муниципальная услуга предоставляется без взимания платы.

2.12. Порядок, размер и основания взимания платы за предоставление услуг, необходимых и обязательных для предоставления муниципальной услуги, включая информацию о методиках расчета размера такой платы.

2.12.1. Необходимых и обязательных услуг для предоставления данной муниципальной услуги не предусмотрено.

2.13. Максимальный срок ожидания в очереди при подаче запроса о предоставлении муниципальной услуги и услуг, необходимых и обяза-тельных для предоставления муниципальной услуги, и при получении ре-зультата предоставления таких услуг.

2.13.1. Максимальный срок ожидания в очереди при подаче запроса о предоставлении муниципальной услуги и при получении результата предос-тавления муниципальной услуги составляет 15 минут;

2.13.2. Максимальное время ожидания в очереди при подаче запроса о предоставлении муниципальной услуги и при получении результата предос-тавления муниципальной услуги МБУ «МФЦ» составляет 15 минут.

2.14. Срок и порядок регистрации запроса заявителя о предоставлении муниципальной услуги и услуг, необходимых и обязательных для предос-тавления муниципальной услуги, в том числе в электронной форме.

2.14.1. Заявление подлежит обязательной регистрации в течение 3 дней с момента поступления в орган, предоставляющий муниципальную услугу;

2.14.2. Заявление регистрируется специалистами организационного от-дела (в случае подачи заявления от юридического лица) и специалистами сектора по работе с обращениями граждан (в случае подачи заявления от физического лица) организационно-протокольного управления администра-ции города Пятигорска;

2.14.3. Заявление с приложением документов, указанных в пунк— те 2.6.1 настоящего Административного регламента, предоставленное в МБУ «МФЦ» заявителем (его представителем), регистрируется в день его полу-чения посредством внесения данных в информационные системы. Срок ре-гистрации заявления предоставления услуги в МБУ «МФЦ» не должен превышать 15 минут.

2.15. Требования к помещениям, в которых предоставляются муници-пальная услуга, к местам ожидания и приема заявителей, размещению и оформлению визуальной, текстовой и мультимедийной информации о поряд-ке предоставления муниципальной услуги, в том числе к обеспечению дос-тупности для инвалидов указанных объектов в соответствии с законода-тельством Российской Федерации о социальной защите инвалидов.

2.15.1. На стендах, расположенных рядом с кабинетами приемной Управления и отдела капитального строительства Управления, размещается информация о графике (режиме) работы Управления, образцы заявлений, настоящий Регламент;

2.15.2. Прием лиц проводится в кабинетах, оборудованных столом и «сидячими местами» (стульями, кресельными секциями, скамьями). Коли-чество мест ожидания определяется исходя из фактической нагрузки и воз-можностей для их размещения в здании. Места ожидания также оборудуются столами (стойками) для возможности оформления документов, канцеляр-скими принадлежностями (бумага, ручки, карандаши).

2.15.3. Рабочее место специалистов, ответственных за предоставление муниципальной услуги, должно быть оборудовано организационной техни-кой, персональным компьютером с доступом к информационно-справочным системам, информационно-телекоммуникационной сети Интернет.

2.15.4. Специалисты, ответственные за предоставление муниципальной услуги, обязаны сообщать гражданам при обращении фамилию, имя, отчест-во и занимаемую должность.

2.15.5. Места информирования и ожидания должны соответствовать установленным санитарным требованиям для заявителей и оптимальным условиям работы специалистов.

2.15.6. Здание (помещение), в котором располагается МБУ «МФЦ», оборудуется информационной табличкой (вывеской), содержащей полное наименование МБУ «МФЦ», а также информацию о режиме работы. Вход в здание (помещение) МБУ «МФЦ» и выход из него оборудуются соответствующими указателями с автономными источниками бесперебойного питания, а также лестницами с поручнями и пандусами для передвижения детских и инвалидных колясок.

Помещения МБУ «МФЦ», предназначенные для работы с заявителями, располагаются на нижних этажах здания и имеют отдельный вход. Сектор информирования и содержания включает в себя информационных стенды, специально оборудованное рабочее место, программно-аппаратный комплекс, платежный терминал, стулья, кресельные секции, скамьи и столы, электронную систему управления очередью. Сектор приема заявителей оборудуется окнами для приема и выдачи документов, оформляется информационными табличками с указанием номера окна, фамилии, имени, отчества и должности специалиста МБУ «МФЦ», осуществляющего прием и выдачу документов. Рабочее место специалиста МБУ «МФЦ» оборудуется персональным компьютером с возможностью доступа к необходимым информационным системам, печатающим и сканирующим устройствам.

2.15.7. В здании (помещении) МБУ «МФЦ» размещается информа-ционное табло, информационные стенды, информационный киоск.

2.15.8. Орган местного самоуправления города-курорта Пятигорска, предоставляющий муниципальную услугу, осуществляет меры по обеспечению условий доступности для инвалидов объектов и услуг в соответствии с требованиями, установленными законодательными и иными нормативными правовыми актами, которые включают:

возможность беспрепятственного входа в объекты и выхода из них;

содействие со стороны должностных лиц, при необходимости, инвалиду при входе в объект и выходе из него;

оборудование на прилегающих к зданию территориях мест для парковки автотранспортных средств инвалидов;

возможность посадки в транспортное средство и высадки из него перед входом на объекты, в том числе с использованием кресла-коляски и, при необходимости, с помощью персонала объекта;

возможность самостоятельного передвижения по объекту в целях доступа к месту предоставления услуги, а также с помощью должностных лиц, предоставляющих услугу, ассистивных и вспомогательных технологий, а также сменного кресла-коляски;

сопровождение инвалидов, имеющих стойкие расстройства функции зрения и самостоятельного передвижения, по территории объекта;

проведение инструктажа должностных лиц, осуществляющих первичный контакт с получателями услуги, по вопросам работы с инвалидами;

размещение носителей информации о порядке предоставления услуги инвалидам с учетом ограничений их жизнедеятельности, в том числе, при необходимости, дублирование необходимой для получения услуги звуковой и зрительной информации, а также надписей, знаков и иной текстовой и графической информации знаками, выполненными рельефно-точечным шрифтом Брайля и на контрастном фоне;

обеспечение допуска на объект собаки-проводника при наличии документа, подтверждающего ее специальное обучение, выданного по форме, установленной федеральным органом исполнительной власти, осуществляющим функции по выработке и реализации государственной политики и нормативно-правовому регулированию в сфере социальной защиты населения;

оказание должностными лицами инвалидам необходимой помощи, связанной с разъяснением в доступной для них форме порядка предоставления и получения услуги, оформлением необходимых для ее предоставления документов, ознакомлением инвалидов с размещением кабинетов, последовательностью действий, необходимых для получения услуги;

обеспечение допуска сурдопереводчика, тифлосурдопереводчика, а также иного лица, владеющего жестовым языком;

обеспечение условий доступности для инвалидов по зрению официального сайта муниципального образования города-курорта Пятигорска информационно-телекоммуникационной сети «Интернет»;

предоставление инвалидам возможности получения муниципальной услуги в электронном виде с учетом ограничений их жизнедеятельности;

предоставление, при необходимости, услуги по месту жительства инвалида или в дистанционном режиме;

оказание должностными лицами органа местного самоуправления необходимой инвалидам помощи в преодолении барьеров, мешающих получению ими услуг наравне с другими лицами.

2.16. Показатели доступности и качества муниципальной услуги, в том числе количество взаимодействий заявителя с должностными лицами при предоставлении муниципальной услуги и их продолжительность, возмож-ность получения информации о ходе предоставления муниципальной услуги и их продолжительность, возможность получения услуги в МБУ «МФЦ», возможность получения информации о ходе предоставления муниципальной услуги, в том числе с использованием информационно-коммуникационных технологий.

2.16.1. Информация о порядке предоставления муниципальной услуги может предоставляться отделом капитального строительства Управления:

1) непосредственно специалистами отдела капитального строительства Управления (далее — специалистами);

2) с использованием средств телефонной связи;

3) посредством размещения на официальном сайте муниципального образования города-курорта Пятигорска в информационно-телекоммуника-ционной сети «Интернет», публикации в средствах массовой информации.

2.16.2. Информация о процедуре предоставления муниципальной услу-ги сообщается по номерам телефонов для справок (консультаций).

2.16.3. При ответах на телефонные звонки и устные обращения спе-циалисты подробно и в вежливой (корректной) форме информируют обра-тившихся по интересующим их вопросам.

2.16.4. При невозможности специалиста, принявшего звонок, самос-тоятельно ответить на поставленные вопросы телефонный звонок должен быть переадресован (переведен) на другое должностное лицо или же обра-тившемуся гражданину должен быть сообщен телефонный номер, по кото-рому можно получить необходимую информацию.

2.16.5. Информирование о ходе предоставления муниципальной услуги осуществляется специалистами при непосредственном личном контакте с заявителем, с использованием почтовой, телефонной связи при их непосред-ственном обращении, в том числе в информационно-телекоммуникационной сети «Интернет».

2.16.6. Информация о сроке завершения оформления документов и возможности их получения заявителю сообщается при приеме документов.

2.16.7. Консультации (справки) по вопросам предоставления муници-пальной услуги предоставляются специалистами по вопросам:

1) комментариев по составу документов, необходимых для предоставления муниципальной услуги;

2) комплектности (достаточности) представленных документов;

3) правильности оформления документов, необходимых для предоставления муниципальной услуги;

4) источника получения документов, необходимых для предоставления муниципальной услуги (орган или организация и их местонахождение);

5) времени приема, порядка и сроков выдачи документов;

6) иным вопросам.

2.16.8. Консультации предоставляются при личном обращении либо посредством телефонной связи.

2.16.9. Время разговора не должно превышать 10 минут.

2.16.10.Муниципальная услуга предоставляется в муниципальном бюджетном учреждении «Многофункциональный центр предоставления государственных и муниципальных услуг в городе Пятигорске» при обращении заявителя в данное учреждение.

2.17. Иные требования, в том числе учитывающие особенности предос-тавления муниципальной услуги в электронной форме.

2.17.1. В электронном виде муниципальная услуга не предоставляется;

2.17.2. При предоставлении муниципальной услуги через МБУ «МФЦ» заявитель представляет документы, предусмотренные пунктом 2.6 настоящего Административного регламента, оператору МБУ «МФЦ».

Оператор МБУ «МФЦ» осуществляет электронное взаимодействие с должностным лицом администрации города Пятигорска, ответственным за регистрацию документов, с использованием защищенной информационно-телекоммуникационной сети.

В случае отсутствия возможности осуществления электронного взаимодействия, вышеуказанные документы передаются ответственному должностному лицу администрации города Пятигорска с помощью курьера.

3. Состав, последовательность и сроки выполнения административных процедур (действий), требования к порядку их выполнения, в том числе особенности выполнения административных процедур (действий) в электронной форме, а также особенности выполнения административных процедур действий) в МБУ «МФЦ»

3.1. Предоставление муниципальной услуги включает в себя следующие административные процедуры:

1) прием и регистрация заявления и приложенных к нему документов, для предоставления муниципальной услуги;

2) направление межведомственных запросов;

3) рассмотрение заявления о предоставлении муниципальной услуги, пакета документов;

4) подготовка проекта постановления администрации города Пятигорска об утверждении и выдаче градостроительного плана земельного участка либо мотивированного отказа в предоставлении муниципальной услуги;

5) результатом предоставления муниципальной услуги является выдача градостроительного плана земельного участка либо мотивированного отказа в выдаче градостроительного плана земельного участка.

Мотивированный отказ в выдаче градостроительного плана земельного участка оформляется в форме письма об отказе в выдаче градостроительного плана земельного участка.

3.2. Прием и регистрация заявления и приложенных к нему документов, необходимых для предоставления муниципальной услуги.

3.2.1. Основанием для начала административной процедуры по приему, регистрации заявления является обращение заявителя с изложенными вопросами в письменной форме в Управление, МБУ «МФЦ».

3.2.2. Прием документов в администрации города Пятигорска.

Заявление принимает:

1) от юридических лиц и индивидуальных предпринимателей — Организационный отдел администрации города Пятигорска, кабинет 406, тел. 33-20-93;

2) от физических лиц — Сектор по работе с обращениями граждан общего отдела администрации города Пятигорска, кабинет 100, тел. 33-59-46.

3.2.3. Прием документов в МБУ «МФЦ».

Прием документов от заявителя осуществляется специалистом МБУ «МФЦ». Контроль за административной процедурой приема, регистрации заявления и документов для предоставления услуги осуществляет руководитель отдела МБУ «МФЦ».

3.2.4. Результатом исполнения данной административной процедуры является регистрация документов должностными лицами администрации го-рода Пятигорска, Управления, специалистами, ответственными за прием и регистрацию документов, и передача документов ответственному испол-нителю Управления за предоставление муниципальной услуги.

3.2.5. Максимальный срок исполнения данной административной про-цедуры составляет 3 дня.

3.3. Направление межведомственных запросов.

3.3.1. В целях получения документов, необходимых для предоставления муниципальной услуги, указанных в пункте 2.7.1 настоящего Административного регламента, могут направляться межведомственные запросы в органы и организации, участвующие в предоставлении муниципальной услуги, в случае не предоставления данных документов заявителем.

3.3.2. В случае приема заявления в администрации города Пятигорска межведомственные запросы направляет отдел информационного обеспечения градостроительной деятельности Управления для получения недостающих документов.

3.3.3. В случае приема заявления в МБУ «МФЦ» межведомственный запрос направляет специалист МБУ «МФЦ». Ответственным за комплектование документов в рамках межведомственного взаимодействия является специалист соответствующего отдела МБУ «МФЦ», который не позднее рабочего дня, следующего за днем приема документов, формирует и направляет запросы в адрес органов и организаций, указанных в пункте 2.7.1 настоящего Административного регламента. Передача документов из МБУ «МФЦ» в администрацию города Пятигорска фиксируется в соответствующем реестре передачи.

3.3.4. Срок выполнения данной процедуры составляет 5 дней.

3.3.5. Результатом проведения данной процедуры является получение недостающих документов, необходимых для подготовки градостроительного плана земельного участка.

3.4. Рассмотрение заявления о предоставлении муниципальной услуги.

3.4.1. Основанием для начала данного административного действия является поступление заявления и пакета документов с визой Главы города Пятигорска либо курирующего заместителя главы администрации города Пятигорска ответственному исполнителю Управления.

3.4.2. Проверка документов, необходимых для предоставления муниципальной услуги, осуществляется специалистами отдела капитального строительства Управления.

3.4.3. Ответственный исполнитель Управления осуществляет проверку заявления и документов, представленных заявителем:

1) документы представлены в полном объеме, в соответствии с действующим законодательством и пунктом 2.6.1 настоящего Администра-тивного регламента;

2) тексты документов поддаются прочтению, наименования юриди-ческих лиц — без сокращения, с указанием их мест нахождения, фамилии, имени и отчества физических лиц, адреса их мест жительства написаны полностью, в документах нет подчисток, приписок, зачеркнутых слов и иных не оговоренных исправлений;

3) документы не исполнены карандашом;

4) документы не имеют серьезных повреждений, наличие которых не позволяет однозначно истолковать их содержание;

5) отсутствие оснований для отказа.

3.4.4. Результатом настоящей административной процедуры является:

1) подготовка проекта постановления об утверждении и выдаче градо-строительного плана земельного участка;

3.4.5. Максимальный срок выполнения данного административного действия составляет 10 дней.

3.5. Подготовка проекта постановления об утверждении и выдаче градостроительного плана земельного участка либо мотивированного отказа в выдаче градостроительного плана земельного участка.

3.5.1. Основанием для начала данного административного действия является отсутствие оснований для отказа в предоставлении муниципальной услуги.

3.5.2. Ответственный исполнитель Управления подготавливает проект постановления администрации города Пятигорска об утверждении и выдаче градостроительного плана земельного участка либо мотивированный отказ в выдаче градостроительного плана земельного участка.

3.5.3. Глава города Пятигорска подписывает проект постановления администрации города Пятигорска об утверждении и выдаче градострои-тельного плана земельного участка.

Результатом данного административного действия является подписа-ние постановления администрации города Пятигорска об утверждении и выдаче градостроительного плана земельного участка.

3.5.4. Специалист отдела капитального строительства Управления на-правляет представленные заявителем, полученные путем межведомственного взаимодействия на бумажных носителях документы, экземпляр постанов-ления об утверждении и выдаче градостроительного плана земельного участ-ка, градостроительный план земельного участка в отдел информационного обеспечения градостроительной деятельности Управления для формирования дела.

3.5.5. Срок исполнения данной административной процедуры состав-ляет не более 3 дней.

3.6. Выдача результата предоставления муниципальной услуги.

3.6.1. Основанием для начала данного административного действия служит подписание постановления об утверждении и выдаче градостроитель-ного плана земельного участка либо мотивированного отказа (письма об отказе) в выдаче градостроительного плана земельного участка с указанием причин отказа.

3.6.2. Выдача, либо направление заявителю постановления об ут-верждении и выдаче градостроительного плана земельного участка или мотивированного отказа (письмо об отказе) в выдаче градостроительного плана земельного участка осуществляется отделом капитального строитель-ства Управления в случае подачи заявления в администрацию города Пяти-горска либо специалистом МБУ «МФЦ» (в случае подачи заявления в МБУ «МФЦ»)

3.6.3. Должностное лицо администрации города Пятигорска регистри-рует постановление администрации города Пятигорска об утверждении и выдаче градостроительного плана земельного участка в установленном порядке.

3.6.4. Ответственный исполнитель Управления регистрирует в журнале градостроительный план земельного участка в установленном порядке.

3.6.5. Градостроительный план земельного участка оформляется в 3 экземплярах, 2 из которых выдаются заявителю (его уполномоченному представителю), 1 экземпляр хранится в архиве Управления.

3.6.6. Результатом данной административной процедуры является вы-дача градостроительного плана земельного участка либо письма об отказе в выдаче градостроительного плана земельного участка.

3.6.7. Срок исполнения данного административного действия состав-ляет не более 1 дня.

3.7. Блок-схема предоставления муниципальной услуги приводится в Приложении 2 к настоящему Административному регламенту.

4. Формы контроля за исполнением административного регламента

4.1. Порядок осуществления текущего контроля за соблюдением и исполнением ответственными должностными лицами положений администрации-тивного регламента и иных нормативных правовых актов Российской Федерации, Ставропольского края, муниципальных нормативных правовых актов города-курорта Пятигорска, устанавливающих требования к предостав-лению муниципальной услуги, а также принятием ими решений.

4.1.1. Текущий контроль за соблюдением последовательности дей-ствий, определенных административными процедурами по предоставлению муниципальной услуги, и принятием решений ответственными должност-ными лицами осуществляется управляющим делами администрации города Пятигорска.

4.1.2. Текущий контроль за соблюдением последовательности дей-ствий, определенных административными процедурами по предоставлению муниципальной услуги, и принятием ответственными исполнителями Управ-ления осуществляется начальником Управления постоянно.

4.1.3. Текущий контроль за соблюдением последовательности дей-ствий, определенных административными процедурами по предоставлению муниципальной услуги, и принятием решений специалистами МБУ «МФЦ» осуществляется руководителем МБУ «МФЦ».

4.2. Порядок и периодичность осуществления плановых и внеплановых проверок полноты и качества предоставления муниципальной услуги, в том числе порядок и формы контроля за полнотой и качеством предоставления муниципальной услуги.

4.2.1. Контроль за полнотой и качеством предоставления администра-цией города Пятигорска муниципальной услуги включает в себя проведение плановых и внеплановых проверок, выявление и устранение нарушений прав заявителей, рассмотрение, принятие решений и подготовку ответов на обращения заинтересованных лиц, содержащих жалобы на действия (бездей-ствие) должностных лиц администрации города Пятигорска и Управления.

4.2.2. Порядок и периодичность проведения плановых проверок выпол-нения Управлением положений настоящего Административного регламента и иных нормативных правовых актов, устанавливающих требования к предоставлению муниципальной услуги, осуществляется в соответствии с планом работы администрации города Пятигорска на текущий год.

4.2.3. Внеплановые проверки проводятся при выявлении нарушений по предоставлению муниципальной услуги или по конкретному обращению заявителя.

4.2.4. Плановые и внеплановые проверки полноты и качества предос-тавления муниципальной услуги осуществляются подразделением, ответ-ственным за организацию работы по рассмотрению обращений граждан, и уполномоченными должностными лицами на основании соответствующих нормативных правовых актов.

4.3. Ответственность должностных лиц органа, предоставляющего му-ниципальную услугу, за решения и действия (бездействие), принимаемые (осуществляемые) ими в ходе предоставления муниципальной услуги.

4.3.1. По результатам проведенных проверок в случае выявления нару-шений прав заявителей виновные лица привлекаются к дисциплинарной и (или) административной ответственности в порядке, установленном законо-дательством Российской Федерации.

4.4. Положения, характеризующие требования к порядку и формам контроля за предоставлением муниципальной услуги, в том числе со стороны граждан, их объединений и организаций.

4.4.1. В целях осуществления контроля за предоставлением муни-ципальной услуги граждане, их объединения и организации имеют пра— во направить в администрацию города Пятигорска, в Управление и МБУ «МФЦ», индивидуальные и коллективные обращения с предложения-ми по совершенствованию качества и порядка предоставления муниципальной услуги, также заявления и жалобы с сообщением о нарушении ответственными специалистами Управления и (или) МБУ «МФЦ», порядка предоставления муниципальной услуги, требований настоящего Администра-тивного регламента, законов и иных нормативных правовых актов.

5. Досудебный (внесудебный) порядок обжалования решений и действий (бездействия) органа, предоставляющего муниципальную услугу, многофункционального центра, а также их должностных лиц, работников

5.1. Информация для заявителя о его праве на досудебное (внесудебное) обжалование решений и действий (бездействия), принятых (осуществляемых) в ходе предоставления муниципальной услуги.

5.1.1. Заявитель имеет право на досудебное (внесудебное) обжалование решений и действий (бездействия) должностных лиц, работников принятых (осуществляемых) в ходе предоставления муниципальной услуги.

5.2. Предмет досудебного (внесудебного) обжалования.

5.2.1 Заявитель может обратиться с жалобой, в том числе в следующих случаях:

1) нарушение срока регистрации запроса заявителя о предоставлении муниципальной услуги, комплексного запроса о предоставлении государственных и муниципальных услуг;

2) нарушение срока предоставления муниципальной услуги. В указанном случае досудебное (внесудебное) обжалование заявителем решений и действий (бездействия) МБУ «МФЦ», работника МБУ «МФЦ» возможно в случае, если на МБУ «МФЦ», решения и действия (бездействие) которого обжалуются, возложена функция по предоставлению соответствующих государственных или муниципальных услуг в полном объеме в порядке, определенном частью 1.3 статьи 16 Федерального закона от 27 июля 2010 года № 210-ФЗ «Об организации предоставления государственных и муниципальных услуг»;

3) требование у заявителя документов или информации либо осуществления действий, представление или осуществление которых не предусмотрено нормативными правовыми актами Российской Федерации, нормативными правовыми актами субъектов Российской Федерации, муниципальными правовыми актами для предоставления государственной или муниципальной услуги;

4) отказ в приеме документов, предоставление которых предусмотрено нормативными правовыми актами Российской Федерации, Ставропольского края, муниципальными нормативными правовыми актами города-курорта Пятигорска для предоставления муниципальной услуги, у заявителя;

5) отказ в предоставлении муниципальной услуги, если основания отказа не предусмотрены нормативными правовыми актами Российской Федерации, законами и иными нормативными правовыми актами Ставропольского края, муниципальными нормативными правовыми актами города-курорта Пятигорска. В указанном случае досудебное (внесудебное) обжалование заявителем решений и действий (бездействия) МБУ «МФЦ», работника МБУ «МФЦ» возможно в случае, если на МБУ «МФЦ», решения и действия (бездействие) которого обжалуются, возложена функция по предоставлению соответствующих государственных или муниципальных услуг в полном объеме в порядке, определенном частью 1.3 статьи 16 Федерального закона от 27 июля 2010 года № 210-ФЗ «Об организации предоставления государственных и муниципальных услуг»;

6) затребование с заявителя при предоставлении муницип

5.3.4. Жалоба должна содержать:

1) наименование органа, предоставляющего муниципальную услугу, должностного лица органа, предоставляющего муниципальную услугу, либо муниципального служащего, МБУ «МФЦ», его руководителя и (или) работника, организаций, предусмотренных частью 1.1 статьи 16 Федерального закона от 27 июля 2010 года № 210-ФЗ «Об организации предоставления государственных и муниципальных услуг», их руководителей и (или) работников решения и действия (бездействие) которых обжалуются;

2) фамилию, имя, отчество (последнее — при наличии), сведения о месте жительства заявителя — физического лица либо наименование, сведения о месте нахождения заявителя — юридического лица, а также номер (номера) контактного телефона, адрес (адреса) электронной почты (при наличии) и почтовый адрес, по которым должен быть направлен ответ заявителю;

3) сведения об обжалуемых решениях и действиях (бездействии) органа, предоставляющего муниципальную услугу, должностного лица органа, предоставляющего муниципальную услугу, либо муниципального служащего, МБУ «МФЦ», работника МБУ «МФЦ», организаций, предусмотренных частью 1.1 статьи 16 Федерального закона от 27 июля 2010 года № 210-ФЗ «Об организации предоставления государственных и муниципальных услуг», их работников;

4) доводы, на основании которых заявитель не согласен с решением и действием (бездействием) органа, предоставляющего муниципальную услугу, должностного лица органа, предоставляющего муниципальную услугу, либо муниципального служащего, МБУ «МФЦ», работника МБУ «МФЦ», организаций, предусмотренных Федерального закона от 27 июля 2010 года № 210-ФЗ «Об организации предоставления государственных и муниципальных услуг», их работников.

Заявителем могут быть представлены документы (при наличии), подтверждающие доводы заявителя, либо их копии.

5.4. Право заявителя на получение информации и документов, необходимых для обоснования и рассмотрения жалобы.

5.4.1.Заявитель имеет право на получение информации и документов, необходимых для обоснования и рассмотрения жалобы.

5.4.2. При желании заявителя обжаловать действие (бездействие) должностного лица Управления, последний обязан сообщить ему свою фамилию, имя, отчество и должность, и фамилию, имя, отчество и должность лица, которому могут быть обжалованы действия (бездействия).

5.4.3. Информация о порядке подачи и рассмотрения жалобы размещается на информационных стендах в местах предоставления услуги.

5.5. Органы местного самоуправления и должностные лица, которым может быть направлена жалоба заявителя в досудебном (внесудебном) порядке.

5.5.1. Жалобы подаются начальнику Управления, либо — Главе города Пятигорска, многофункциональный центр, учредителю многофункционального центра, в организации, предусмотренные частью 1.1 статьи 16 Федерального закона от 27 июля 2010 года № 210-ФЗ «Об организации предоставления государственных и муниципальных услуг», либо вышестоящий орган (при его наличии).

5.6. Сроки рассмотрения жалобы.

5.6.1. Жалоба, поступившая в Управление, либо к Главе города Пятигорска, МБУ «МФЦ», учредителю МБУ «МФЦ», в организации, предусмотренные частью 1.1 статьи 16 Федерального закона от 27 июля 2010 года № 210-ФЗ «Об организации предоставления государственных и муниципальных услуг», либо вышестоящий орган (при его наличии) подлежит рассмотрению должностным лицом, наделенным полномочиями по рассмотрению жалоб, в течение 15 рабочих дней со дня ее регистрации, а в случае обжалования отказа Управления, должностного лица Управления, МБУ «МФЦ», организаций, предусмотренных частью 1.1 статьи 16 Федерального закона от 27 июля 2010 года № 210-ФЗ «Об организации предоставления государственных и муниципальных услуг» в приеме документов у заявителя либо в исправлении допущенных опечаток и ошибок или в случае обжалования нарушения установленного срока таких исправлений — в течение 5 рабочих дней со дня ее регистрации.

5.7. Результат досудебного (внесудебного) обжалования применительно к каждой процедуре либо инстанции обжалования.

5.7.1. По результатам рассмотрения жалобы принимается одно из следующих решений:

1) жалоба удовлетворяется, в том числе в форме отмены принятого решения, исправления допущенных, опечаток и ошибок в выданных в результате предоставления муниципальной услуги документах, возврата заявителю денежных средств, взимание которых не предусмотрено нормативными правовыми актами Российской Федерации, Ставропольского края, муниципальными нормативными правовыми актами города-курорта Пятигорска, а также в иных формах;

2) в удовлетворении жалобы отказывается.

5.7.2. Не позднее дня, следующего за днем принятия решения, заявителю в письменной форме и по желанию заявителя в электронной форме направляется мотивированный ответ о результатах рассмотрения жалобы.

5.7.3. В случае признания жалобы подлежащей удовлетворению в ответе заявителю, пункте 5.7.2 настоящего Административного регламента дается информация о действиях, осуществляемых органом, предоставляющим государственную услугу, органом, предоставляющим муниципальную услугу, МБУ «МФЦ», в целях незамедлительного устранения выявленных нарушений при оказании государственной или муниципальной услуги, а также приносятся извинения за доставленные неудобства и указывается информация о дальнейших действиях, которые необходимо совершить заявителю в целях получения государственной или муниципальной услуги.

5.7.4. В случае признания жалобы подлежащей удовлетворению в ответе заявителю, пункте 5.7.2 настоящего Административного регламента, даются аргументированные разъяснения о причинах принятого решения, а также информация о порядке обжалования принятого решения».

5.8. В случае установления в ходе или по результатам рассмотрения жалобы признаков состава административного правонарушения или преступления должностное лицо, работник, наделенные полномочиями по рассмотрению жалоб, незамедлительно направляют имеющиеся материалы в органы прокуратуры».

Приложение 1
к Административному регламенту предоставления муниципальной услуги «Подготовка, утверждение и выдача градостроительного плана земельного участка»

Форма заявления о предоставлении муниципальной услуги

В администрацию города Пятигорска
от _____
для физических лиц — фамилия, имя, отчество,
_____
для юридических лиц — полное наименование
_____
Адрес заявителя: _____
_____
местонахождение юридического лица
Представитель по доверенности
от «___» ____20 _____ г. № _____
_____
ФИО
Телефон заявителя:_____

Заявление

Прошу Вас подготовить, утвердить и выдать градостроительный план земельного участка с кадастровым номером _____, расположенного по адресу: _____ _____
_____
_____ _____ «___» _____20___ г.
(ФИО) (подпись) (дата)

Своей подписью подтверждаю согласие на обработку персональных данных для целей, предусмотренных Административным регламентом.

Приложение 2
к Административному регламенту предоставления муниципальной услуги «Подготовка, утверждение и выдача градостроительного плана земельного участка»

БЛОК-СХЕМА
предоставления муниципальной услуги «Подготовка, утверждение и выдача градостроительного плана земельного участка»

ПОСТАНОВЛЕНИЕ
администрации города Пятигорска Ставропольского края

24.12.2018 г. Пятигорск № 5152

О внесении изменений в Административный регламент предоставления муниципальной услуги «Принятие граждан на учет в качестве нуждающихся в жилых помещениях, предоставляемых по договору социального найма», утвержденный постановлением администрации города Пятигорска от 03.09.2018 № 3383

В соответствии с Федеральным законом от 27 июля 2010 года № 210-ФЗ «Об организации предоставления государственных и муниципальных услуг», постановлением администрации города Пятигорска от 08.02.2012 № 403 «О порядке разработки и утверждения административных регламентов предоставления муниципальных услуг», -

ПОСТАНОВЛЯЮ:

1. Внести в Административный регламент предоставления муниципальной услуги «Принятие граждан на учет в качестве нуждающихся в жилых помещениях, предоставляемых по договору социального найма», утвержденный постановлением администрации города Пятигорска от 03.09.2018 № 3383, (далее — Административный регламент) следующие изменения:

1.1. Дополнить пункт 2.7.3 Административного регламента подпунктом 4 в следующей редакции:

«4) представления документов и информации, отсутствие и (или) недостоверность которых не указывались при первоначальном отказе в приеме документов, необходимых для предоставления государственной или муниципальной услуги, либо в предоставлении государственной или муниципальной услуги, за исключением следующих случаев:

а) изменение требований нормативных правовых актов, касающихся предоставления государственной или муниципальной услуги, после первоначальной подачи заявления о предоставлении государственной или муниципальной услуги;

б) наличие ошибок в заявлении о предоставлении государственной или муниципальной услуги и документах, поданных заявителем после первоначального отказа в приеме документов, необходимых для предоставления государственной или муниципальной услуги, либо в предоставлении государственной или муниципальной услуги и не включенных в представленный ранее комплект документов;

в) истечение срока действия документов или изменение информации после первоначального отказа в приеме документов, необходимых для предоставления государственной или муниципальной услуги, либо в предоставлении государственной или муниципальной услуги;

г) выявление документально подтвержденного факта (признаков) ошибочного или противоправного действия (бездействия) должностного лица органа, предоставляющего государственную услугу, или органа, предоставляющего муниципальную услугу, государственного или муниципального служащего, работника многофункционального центра, при первоначальном отказе в приеме документов, необходимых для предоставления государственной или муниципальной услуги, либо в предоставлении государственной или муниципальной услуги, о чем в письменном виде за подписью руководителя органа, предоставляющего государственную услугу, или органа, предоставляющего муниципальную услугу, руководителя многофункционального центра при первоначальном отказе в приеме документов, необходимых для предоставления государственной или муниципальной услуги, уведомляется заявитель, а также приносятся извинения за доставленные неудобства».

1.2. Изложить подпункт 3 пункта 5.2.1 Административного регламента в следующей редакции:

«3) требование у заявителя документов или информации либо осуществления действий, представление или осуществление которых не предусмотрено нормативными правовыми актами Российской Федерации, нормативными правовыми актами субъектов Российской Федерации, муниципальными правовыми актами для предоставления государственной или муниципальной услуги;».

1.3. Дополнить пункт 5.2.1 Административного регламента подпунктом 10 в следующей редакции:

«10) требование у заявителя при предоставлении государственной или муниципальной услуги документов или информации, отсутствие и (или) недостоверность которых не указывались при первоначальном отказе в приеме документов, необходимых для предоставления государственной или муниципальной услуги, либо в предоставлении государственной или муниципальной услуги, за исключением случаев, предусмотренных подпунктом 4 пункта 2.7.3 настоящего Административного регламента. В указанном случае досудебное (внесудебное) обжалование заявителем решений и действий (бездействия) многофункционального центра, работника многофункционального центра возможно в случае, если на многофункциональный центр, решения и действия (бездействие) которого обжалуются, возложена функция по предоставлению соответствующих государственных или муниципальных услуг в полном объеме в порядке, определенном частью 1.3 статьи 16 Федерального закона от 27 июля 2010 года № 210-ФЗ «Об организации предоставления государственных и муниципальных услуг».

1.4. Дополнить пункт 5.7 Административного регламента подпунктами 5.7.3 — 5.7.4 в следующей редакции:

«5.7.3. В случае признания жалобы подлежащей удовлетворению в ответе заявителю, пункте 5.7.2 настоящего Административного регламента дается информация о действиях, осуществляемых органом, предоставляющим государственную услугу, органом, предоставляющим муниципальную услугу, многофункциональным центром, в целях незамедлительного устранения выявленных нарушений при оказании государственной или муниципальной услуги, а также приносятся извинения за доставленные неудобства и указывается информация о дальнейших действиях, которые необходимо совершить заявителю в целях получения государственной или муниципальной услуги.

5.7.4. В случае признания жалобы не подлежащей удовлетворению в ответе заявителю, указанном в пункте 5.7.2 настоящего Административного регламента, даются аргументированные разъяснения о причинах принятого решения, а также информация о порядке обжалования принятого решения».

2. Контроль за выполнением настоящего постановления возложить на первого заместителя главы администрации города Пятигорска Бондаренко О.Н.

3. Настоящее постановление вступает в силу со дня его официального опубликования.

Глава города Пятигорска А. В. СКРИПНИК

ПОСТАНОВЛЕНИЕ
администрации города Пятигорска Ставропольского края

24.12.2018 г. Пятигорск № 5153

О внесении изменений в Административный регламент предоставления муниципальной услуги «Приватизация жилых помещений муниципального жилищного фонда», утвержденный постановлением администрации города Пятигорска от 26.10.2015 № 4042

В соответствии с Федеральным законом от 27 июля 2010 года № 210-ФЗ «Об организации предоставления государственных и муниципальных услуг», постановлением администрации города Пятигорска от 08.02.2012 № 403 «О порядке разработки и утверждения административных регламентов предоставления муниципальных услуг», -

ПОСТАНОВЛЯЮ:

1. Внести в Административный регламент предоставления муниципальной услуги «Приватизация жилых помещений муниципального жилищного фонда», утвержденный постановлением администрации города Пятигорска от 26.10.2015 № 4042, (далее — Административный регламент) следующие изменения:

1.1. Дополнить пункт 2.7.2 Административного регламента подпунктом 4 в следующей редакции:

«4) представления документов и информации, отсутствие и (или) недостоверность которых не указывались при первоначальном отказе в приеме документов, необходимых для предоставления государственной или муниципальной услуги, либо в предоставлении государственной или муниципальной услуги, за исключением следующих случаев:

а) изменение требований нормативных правовых актов, касающихся предоставления государственной или муниципальной услуги, после первоначальной подачи заявления о предоставлении государственной или муниципальной услуги;

б) наличие ошибок в заявлении о предоставлении государственной или муниципальной услуги и документах, поданных заявителем после первоначального отказа в приеме документов, необходимых для предоставления государственной или муниципальной услуги, либо в предоставлении государственной или муниципальной услуги и не включенных в представленный ранее комплект документов;

в) истечение срока действия документов или изменение информации после первоначального отказа в приеме документов, необходимых для предоставления государственной или муниципальной услуги, либо в предоставлении государственной или муниципальной услуги;

г) выявление документально подтвержденного факта (признаков) ошибочного или противоправного действия (бездействия) должностного лица органа, предоставляющего государственную услугу, или органа, предоставляющего муниципальную услугу, государственного или муниципального служащего, работника многофункционального центра, при первоначальном отказе в приеме документов, необходимых для предоставления государственной или муниципальной услуги, либо в предоставлении государственной или муниципальной услуги, о чем в письменном виде за подписью руководителя органа, предоставляющего государственную услугу, или органа, предоставляющего муниципальную услугу, руководителя многофункционального центра при первоначальном отказе в приеме документов, необходимых для предоставления государственной или муниципальной услуги, уведомляется заявитель, а также приносятся извинения за доставленные неудобства».

1.2. Изложить подпункт 3 пункта 5.2.1 Административного регламента в следующей редакции:

«3) требование у заявителя документов или информации либо осуществления действий, представление или осуществление которых не предусмотрено нормативными правовыми актами Российской Федерации, нормативными правовыми актами субъектов Российской Федерации, муниципальными правовыми актами для предоставления государственной или муниципальной услуги;».

1.3. Дополнить пункт 5.2.1 Административного регламента подпунктом 10 в следующей редакции:

«10) требование у заявителя при предоставлении государственной или муниципальной услуги документов или информации, отсутствие и (или) недостоверность которых не указывались при первоначальном отказе в приеме документов, необходимых для предоставления государственной или муниципальной услуги, либо в предоставлении государственной или муниципальной услуги, за исключением случаев, предусмотренных подпунктом 4 пункта 2.7.3 настоящего Административного регламента. В указанном случае досудебное (внесудебное) обжалование заявителем решений и действий (бездействия) многофункционального центра, работника многофункционального центра возможно в случае, если на многофункциональный центр, решения и действия (бездействие) которого обжалуются, возложена функция по предоставлению соответствующих государственных или муниципальных услуг в полном объеме в порядке, определенном частью 1.3 статьи 16 Федерального закона от 27 июля 2010 года № 210-ФЗ «Об организации предоставления государственных и муниципальных услуг».

1.4. Дополнить пункт 5.7 Административного регламента подпунктами 5.7.3 — 5.7.4 в следующей редакции:

«5.7.3. В случае признания жалобы подлежащей удовлетворению в ответе заявителю, пункте 5.7.2 настоящего Административного регламента дается информация о действиях, осуществляемых органом, предоставляющим государственную услугу, органом, предоставляющим муниципальную услугу, многофункциональным центром, в целях незамедлительного устранения выявленных нарушений при оказании государственной или муниципальной услуги, а также приносятся извинения за доставленные неудобства и указывается информация о дальнейших действиях, которые необходимо совершить заявителю в целях получения государственной или муниципальной услуги.

5.7.4. В случае признания жалобы не подлежащей удовлетворению в ответе заявителю, указанном в пункте 5.7.2 настоящего Административного регламента, даются аргументированные разъяснения о причинах принятого решения, а также информация о порядке обжалования принятого решения».

2. Контроль за выполнением настоящего постановления возложить на первого заместителя главы администрации города Пятигорска Бондаренко О.Н.

3. Настоящее постановление вступает в силу со дня его официального опубликования.

Глава города Пятигорска А. В. СКРИПНИК

ПОСТАНОВЛЕНИЕ
администрации города Пятигорска Ставропольского края

24.12.2018 г. Пятигорск № 5154

О внесении изменений в Административный регламент предоставления муниципальной услуги «Предоставление гражданам по договору купли-продажи освободившихся жилых помещений в коммунальной квартире», утвержденный постановлением администрации города Пятигорска от 26.10.2015 № 4043

В соответствии с Федеральным законом от 27 июля 2010 года № 210-ФЗ «Об организации предоставления государственных и муниципальных услуг», постановлением администрации города Пятигорска от 08.02.2012 № 403 «О порядке разработки и утверждения административных регламентов предоставления муниципальных услуг», -

ПОСТАНОВЛЯЮ:

1. Внести в Административный регламент предоставления муниципальной услуги «Предоставление гражданам по договору купли-продажи освободившихся жилых помещений в коммунальной квартире», утвержденный постановлением администрации города Пятигорска от 26.10.2015 № 4043, (далее — Административный регламент) следующие изменения:

1.1. Дополнить пункт 2.7.2 Административного регламента подпунктом 4 в следующей редакции:

«4) представления документов и информации, отсутствие и (или) недостоверность которых не указывались при первоначальном отказе в приеме документов, необходимых для предоставления государственной или муниципальной услуги, либо в предоставлении государственной или муниципальной услуги, за исключением следующих случаев:

а) изменение требований нормативных правовых актов, касающихся предоставления государственной или муниципальной услуги, после первоначальной подачи заявления о предоставлении государственной или муниципальной услуги;

б) наличие ошибок в заявлении о предоставлении государственной или муниципальной услуги и документах, поданных заявителем после первоначального отказа в приеме документов, необходимых для предоставления государственной или муниципальной услуги, либо в предоставлении государственной или муниципальной услуги и не включенных в представленный ранее комплект документов;

в) истечение срока действия документов или изменение информации после первоначального отказа в приеме документов, необходимых для предоставления государственной или муниципальной услуги, либо в предоставлении государственной или муниципальной услуги;

г) выявление документально подтвержденного факта (признаков) ошибочного или противоправного действия (бездействия) должностного лица органа, предоставляющего государственную услугу, или органа, предоставляющего муниципальную услугу, государственного или муниципального служащего, работника многофункционального центра, при первоначальном отказе в приеме документов, необходимых для предоставления государственной или муниципальной услуги, либо в предоставлении государственной или муниципальной услуги, о чем в письменном виде за подписью руководителя органа, предоставляющего государственную услугу, или органа, предоставляющего муниципальную услугу, руководителя многофункционального центра при первоначальном отказе в приеме документов, необходимых для предоставления государственной или муниципальной услуги, уведомляется заявитель, а также приносятся извинения за доставленные неудобства».

1.2. Изложить подпункт 3 пункта 5.2.1 Административного регламента в следующей редакции:

«3) требование у заявителя документов или информации либо осуществления действий, представление или осуществление которых не предусмотрено нормативными правовыми актами Российской Федерации, нормативными правовыми актами субъектов Российской Федерации, муниципальными правовыми актами для предоставления государственной или муниципальной услуги;».

1.3. Дополнить пункт 5.2.1 Административного регламента подпунктом 10 в следующей редакции:

«10) требование у заявителя при предоставлении государственной или муниципальной услуги документов или информации, отсутствие и (или) недостоверность которых не указывались при первоначальном отказе в приеме документов, необходимых для предоставления государственной или муниципальной услуги, либо в предоставлении государственной или муниципальной услуги, за исключением случаев, предусмотренных подпунктом 4 пункта 2.7.2 настоящего Административного регламента. В указанном случае досудебное (внесудебное) обжалование заявителем решений и действий (бездействия) многофункционального центра, работника многофункционального центра возможно в случае, если на многофункциональный центр, решения и действия (бездействие) которого обжалуются, возложена функция по предоставлению соответствующих государственных или муниципальных услуг в полном объеме в порядке, определенном частью 1.3 статьи 16 Федерального закона от 27 июля 2010 года № 210-ФЗ «Об организации предоставления государственных и муниципальных услуг».

1.4. Дополнить пункт 5.7 Административного регламента подпунктами 5.7.3 — 5.7.4 в следующей редакции:

«5.7.3. В случае признания жалобы подлежащей удовлетворению в ответе заявителю, пункте 5.7.2 настоящего Административного регламента дается информация о действиях, осуществляемых органом, предоставляющим государственную услугу, органом, предоставляющим муниципальную услугу, многофункциональным центром, в целях незамедлительного устранения выявленных нарушений при оказании государственной или муниципальной услуги, а также приносятся извинения за доставленные неудобства и указывается информация о дальнейших действиях, которые необходимо совершить заявителю в целях получения государственной или муниципальной услуги.

5.7.4. В случае признания жалобы не подлежащей удовлетворению в ответе заявителю, указанном в пункте 5.7.2 настоящего Административного регламента, даются аргументированные разъяснения о причинах принятого решения, а также информация о порядке обжалования принятого решения».

2. Контроль за выполнением настоящего постановления возложить на первого заместителя главы администрации города Пятигорска Бондаренко О.Н.

3. Настоящее постановление вступает в силу со дня его официального опубликования.

Глава города Пятигорска А. В. СКРИПНИК

ПОСТАНОВЛЕНИЕ
администрации города Пятигорска Ставропольского края

24.12.2018 г. Пятигорск № 5155

О внесении изменений в Административный регламент предоставления муниципальной услуги «Прием в муниципальную собственность приватизированных жилых помещений», утвержденный постановлением администрации города Пятигорска от 13.11.2015 № 5336

В соответствии с Федеральным законом от 27 июля 2010 года № 210-ФЗ «Об организации предоставления государственных и муниципальных услуг», постановлением администрации города Пятигорска от 08.02.2012 № 403 «О порядке разработки и утверждения административных регламентов предоставления муниципальных услуг», -

ПОСТАНОВЛЯЮ:

1. Внести в Административный регламент предоставления муниципальной услуги «Прием в муниципальную собственность приватизированных жилых помещений», утвержденный постановлением администрации города Пятигорска от 13.11.2015 № 5336, (далее — Административный регламент) следующие изменения:

1.1. Дополнить пункт 2.7.2 Административного регламента подпунктом 4 в следующей редакции:

«4) представления документов и информации, отсутствие и (или) недостоверность которых не указывались при первоначальном отказе в приеме документов, необходимых для предоставления государственной или муниципальной услуги, либо в предоставлении государственной или муниципальной услуги, за исключением следующих случаев:

а) изменение требований нормативных правовых актов, касающихся предоставления государственной или муниципальной услуги, после первоначальной подачи заявления о предоставлении государственной или муниципальной услуги;

б) наличие ошибок в заявлении о предоставлении государственной или муниципальной услуги и документах, поданных заявителем после первоначального отказа в приеме документов, необходимых для предоставления государственной или муниципальной услуги, либо в предоставлении государственной или муниципальной услуги и не включенных в представленный ранее комплект документов;

в) истечение срока действия документов или изменение информации после первоначального отказа в приеме документов, необходимых для предоставления государственной или муниципальной услуги, либо в предоставлении государственной или муниципальной услуги;

г) выявление документально подтвержденного факта (признаков) ошибочного или противоправного действия (бездействия) должностного лица органа, предоставляющего государственную услугу, или органа, предоставляющего муниципальную услугу, государственного или муниципального служащего, работника многофункционального центра, при первоначальном отказе в приеме документов, необходимых для предоставления государственной или муниципальной услуги, либо в предоставлении государственной или муниципальной услуги, о чем в письменном виде за подписью руководителя органа, предоставляющего государственную услугу, или органа, предоставляющего муниципальную услугу, руководителя многофункционального центра при первоначальном отказе в приеме документов, необходимых для предоставления государственной или муниципальной услуги, уведомляется заявитель, а также приносятся извинения за доставленные неудобства».

1.2. Изложить подпункт 3 пункта 5.2.1 Административного регламента в следующей редакции:

«3) требование у заявителя документов или информации либо осуществления действий, представление или осуществление которых не предусмотрено нормативными правовыми актами Российской Федерации, нормативными правовыми актами субъектов Российской Федерации, муниципальными правовыми актами для предоставления государственной или муниципальной услуги;».

1.3. Дополнить пункт 5.2.1 Административного регламента подпунктом 10 в следующей редакции:

«10) требование у заявителя при предоставлении государственной или муниципальной услуги документов или информации, отсутствие и (или) недостоверность которых не указывались при первоначальном отказе в приеме документов, необходимых для предоставления государственной или муниципальной услуги, либо в предоставлении государственной или муниципальной услуги, за исключением случаев, предусмотренных подпунктом 4 пункта 2.7.2 настоящего Административного регламента. В указанном случае досудебное (внесудебное) обжалование заявителем решений и действий (бездействия) многофункционального центра, работника многофункционального центра возможно в случае, если на многофункциональный центр, решения и действия (бездействие) которого обжалуются, возложена функция по предоставлению соответствующих государственных или муниципальных услуг в полном объеме в порядке, определенном частью 1.3 статьи 16 Федерального закона от 27 июля 2010 года № 210-ФЗ «Об организации предоставления государственных и муниципальных услуг».

1.4. Дополнить пункт 5.7 Административного регламента подпунктами 5.7.3 — 5.7.4 в следующей редакции:

«5.7.3. В случае признания жалобы подлежащей удовлетворению в ответе заявителю, пункте 5.7.2 настоящего Административного регламента дается информация о действиях, осуществляемых органом, предоставляющим государственную услугу, органом, предоставляющим муниципальную услугу, многофункциональным центром, в целях незамедлительного устранения выявленных нарушений при оказании государственной или муниципальной услуги, а также приносятся извинения за доставленные неудобства и указывается информация о дальнейших действиях, которые необходимо совершить заявителю в целях получения государственной или муниципальной услуги.

5.7.4. В случае признания жалобы не подлежащей удовлетворению в ответе заявителю, указанном в пункте 5.7.2 настоящего Административного регламента, даются аргументированные разъяснения о причинах принятого решения, а также информация о порядке обжалования принятого решения».

2. Контроль за выполнением настоящего постановления возложить на первого заместителя главы администрации города Пятигорска Бондаренко О.Н.

3. Настоящее постановление вступает в силу со дня его официального опубликования.

Глава города Пятигорска А. В. СКРИПНИК

ПОСТАНОВЛЕНИЕ
администрации города Пятигорска Ставропольского края

24.12.2018 г. Пятигорск № 5157

О внесении изменений в Административный регламент предоставления муниципальной услуги «Признание граждан нуждающимися в жилых помещениях, предоставляемых по договорам социального найма», утвержденный постановлением администрации города Пятигорска от 24.12.2015 № 5903

В соответствии с Федеральным законом от 27 июля 2010 года № 210-ФЗ «Об организации предоставления государственных и муниципальных услуг», постановлением администрации города Пятигорска от 08.02.2012 № 403 «О порядке разработки и утверждения административных регламентов предоставления муниципальных услуг», -

ПОСТАНОВЛЯЮ:

1. Внести в Административный регламент предоставления муниципальной услуги «Признание граждан нуждающимися в жилых помещениях, предоставляемых по договорам социального найма», утвержденный постановлением администрации города Пятигорска от 24.12.2015 № 5903, (далее — Административный регламент) следующие изменения:

1.1. Дополнить пункт 2.7.2 Административного регламента подпунктом 4 в следующей редакции:

«4) представления документов и информации, отсутствие и (или) недостоверность которых не указывались при первоначальном отказе в приеме документов, необходимых для предоставления государственной или муниципальной услуги, либо в предоставлении государственной или муниципальной услуги, за исключением следующих случаев:

а) изменение требований нормативных правовых актов, касающихся предоставления государственной или муниципальной услуги, после первоначальной подачи заявления о предоставлении государственной или муниципальной услуги;

б) наличие ошибок в заявлении о предоставлении государственной или муниципальной услуги и документах, поданных заявителем после первоначального отказа в приеме документов, необходимых для предоставления государственной или муниципальной услуги, либо в предоставлении государственной или муниципальной услуги и не включенных в представленный ранее комплект документов;

в) истечение срока действия документов или изменение информации после первоначального отказа в приеме документов, необходимых для предоставления государственной или муниципальной услуги, либо в предоставлении государственной или муниципальной услуги;

г) выявление документально подтвержденного факта (признаков) ошибочного или противоправного действия (бездействия) должностного лица органа, предоставляющего государственную услугу, или органа, предоставляющего муниципальную услугу, государственного или муниципального служащего, работника многофункционального центра, при первоначальном отказе в приеме документов, необходимых для предоставления государственной или муниципальной услуги, либо в предоставлении государственной или муниципальной услуги, о чем в письменном виде за подписью руководителя органа, предоставляющего государственную услугу, или органа, предоставляющего муниципальную услугу, руководителя многофункционального центра при первоначальном отказе в приеме документов, необходимых для предоставления государственной или муниципальной услуги, уведомляется заявитель, а также приносятся извинения за доставленные неудобства».

1.2. Изложить подпункт 3 пункта 5.2.1 Административного регламента в следующей редакции:

«3) требование у заявителя документов или информации либо осуществления действий, представление или осуществление которых не предусмотрено нормативными правовыми актами Российской Федерации, нормативными правовыми актами субъектов Российской Федерации, муниципальными правовыми актами для предоставления государственной или муниципальной услуги;».

1.3. Дополнить пункт 5.2.1 Административного регламента подпунктом 10 в следующей редакции:

«10) требование у заявителя при предоставлении государственной или муниципальной услуги документов или информации, отсутствие и (или) недостоверность которых не указывались при первоначальном отказе в приеме документов, необходимых для предоставления государственной или муниципальной услуги, либо в предоставлении государственной или муниципальной услуги, за исключением случаев, предусмотренных подпунктом 4 пункта 2.7.1 настоящего Административного регламента. В указанном случае досудебное (внесудебное) обжалование заявителем решений и действий (бездействия) многофункционального центра, работника многофункционального центра возможно в случае, если на многофункциональный центр, решения и действия (бездействие) которого обжалуются, возложена функция по предоставлению соответствующих государственных или муниципальных услуг в полном объеме в порядке, определенном частью 1.3 статьи 16 Федерального закона от 27 июля 2010 года № 210-ФЗ «Об организации предоставления государственных и муниципальных услуг».

1.4. Дополнить пункт 5.7 Административного регламента подпунктами 5.7.3 — 5.7.4 в следующей редакции:

«5.7.3. В случае признания жалобы подлежащей удовлетворению в ответе заявителю, пункте 5.7.2 настоящего Административного регламента дается информация о действиях, осуществляемых органом, предоставляющим государственную услугу, органом, предоставляющим муниципальную услугу, многофункциональным центром, в целях незамедлительного устранения выявленных нарушений при оказании государственной или муниципальной услуги, а также приносятся извинения за доставленные неудобства и указывается информация о дальнейших действиях, которые необходимо совершить заявителю в целях получения государственной или муниципальной услуги.

5.7.4. В случае признания жалобы не подлежащей удовлетворению в ответе заявителю, указанном в пункте 5.7.2 настоящего Административного регламента, даются аргументированные разъяснения о причинах принятого решения, а также информация о порядке обжалования принятого решения».

2. Контроль за выполнением настоящего постановления возложить на первого заместителя главы администрации города Пятигорска Бондаренко О.Н.

3. Настоящее постановление вступает в силу со дня его официального опубликования.

Глава города Пятигорска А. В. СКРИПНИК

ПОСТАНОВЛЕНИЕ
администрации города Пятигорска Ставропольского края

24.12.2018 г. Пятигорск № 5159

О внесении изменений в Административный регламент предоставления муниципальной услуги «Признание молодой семьи, проживающей на территории города-курорта Пятигорска, семьей, имеющей достаточные доходы, позволяющие получить ипотечный кредит (заем), либо иные денежные средства, достаточные для оплаты расчетной (средней) стоимости жилья в части, превышающий размер социальной выплаты на приобретение жилья экономического класса или строительство индивидуального жилого дома экономического класса, предоставляемой в рамках реализации программы «Жилище» государственной программы Ставропольского края «Развитие градостроительства, строительства и архитектуры», утвержденный постановлением администрации города Пятигорска от 24.12.2015 № 5902

В соответствии с Федеральным законом от 27 июля 2010 года № 210-ФЗ «Об организации предоставления государственных и муниципальных услуг», постановлением администрации города Пятигорска от 08.02.2012 № 403 «О порядке разработки и утверждения административных регламентов предоставления муниципальных услуг», -

ПОСТАНОВЛЯЮ:

1. Внести в Административный регламент предоставления муниципальной услуги «Признание молодой семьи, проживающей на территории города-курорта Пятигорска, семьей, имеющей достаточные доходы, позволяющие получить ипотечный кредит (заем), либо иные денежные средства, достаточные для оплаты расчетной (средней) стоимости жилья в части, превышающий размер социальной выплаты на приобретение жилья экономического класса или строительство индивидуального жилого дома экономического класса, предоставляемой в рамках реализации программы «Жилище» государственной программы Ставропольского края «Развитие градостроительства, строительства и архитектуры», утвержденный постановлением администрации города Пятигорска от 24.12.2015 № 5902, (далее — Административный регламент) следующие изменения:

1.1. Дополнить пункт 2.7.1 Административного регламента подпунктом 4 в следующей редакции:

«4) представления документов и информации, отсутствие и (или) недостоверность которых не указывались при первоначальном отказе в приеме документов, необходимых для предоставления государственной или муниципальной услуги, либо в предоставлении государственной или муниципальной услуги, за исключением следующих случаев:

а) изменение требований нормативных правовых актов, касающихся предоставления государственной или муниципальной услуги, после первоначальной подачи заявления о предоставлении государственной или муниципальной услуги;

б) наличие ошибок в заявлении о предоставлении государственной или муниципальной услуги и документах, поданных заявителем после первоначального отказа в приеме документов, необходимых для предоставления государственной или муниципальной услуги, либо в предоставлении государственной или муниципальной услуги и не включенных в представленный ранее комплект документов;

в) истечение срока действия документов или изменение информации после первоначального отказа в приеме документов, необходимых для предоставления государственной или муниципальной услуги, либо в предоставлении государственной или муниципальной услуги;

г) выявление документально подтвержденного факта (признаков) ошибочного или противоправного действия (бездействия) должностного лица органа, предоставляющего государственную услугу, или органа, предоставляющего муниципальную услугу, государственного или муниципального служащего, работника многофункционального центра, при первоначальном отказе в приеме документов, необходимых для предоставления государственной или муниципальной услуги, либо в предоставлении государственной или муниципальной услуги, о чем в письменном виде за подписью руководителя органа, предоставляющего государственную услугу, или органа, предоставляющего муниципальную услугу, руководителя многофункционального центра при первоначальном отказе в приеме документов, необходимых для предоставления государственной или муниципальной услуги, уведомляется заявитель, а также приносятся извинения за доставленные неудобства».

1.2. Изложить подпункт 3 пункта 5.2.1 Административного регламента в следующей редакции:

«3) требование у заявителя документов или информации либо осуществления действий, представление или осуществление которых не предусмотрено нормативными правовыми актами Российской Федерации, нормативными правовыми актами субъектов Российской Федерации, муниципальными правовыми актами для предоставления государственной или муниципальной услуги;».

1.3. Дополнить пункт 5.2.1 Административного регламента подпунктом 10 в следующей редакции:

«10) требование у заявителя при предоставлении государственной или муниципальной услуги документов или информации, отсутствие и (или) недостоверность которых не указывались при первоначальном отказе в приеме документов, необходимых для предоставления государственной или муниципальной услуги, либо в предоставлении государственной или муниципальной услуги, за исключением случаев, предусмотренных подпунктом 4 пункта 2.7.1 настоящего Административного регламента. В указанном случае досудебное (внесудебное) обжалование заявителем решений и действий (бездействия) многофункционального центра, работника многофункционального центра возможно в случае, если на многофункциональный центр, решения и действия (бездействие) которого обжалуются, возложена функция по предоставлению соответствующих государственных или муниципальных услуг в полном объеме в порядке, определенном частью 1.3 статьи 16 Федерального закона от 27 июля 2010 года № 210-ФЗ «Об организации предоставления государственных и муниципальных услуг».

1.4. Дополнить пункт 5.7 Административного регламента подпунктами 5.7.3 — 5.7.4 в следующей редакции:

«5.7.3. В случае признания жалобы подлежащей удовлетворению в ответе заявителю, пункте 5.7.2 настоящего Административного регламента дается информация о действиях, осуществляемых органом, предоставляющим государственную услугу, органом, предоставляющим муниципальную услугу, многофункциональным центром, в целях незамедлительного устранения выявленных нарушений при оказании государственной или муниципальной услуги, а также приносятся извинения за доставленные неудобства и указывается информация о дальнейших действиях, которые необходимо совершить заявителю в целях получения государственной или муниципальной услуги.

5.7.4. В случае признания жалобы не подлежащей удовлетворению в

ПОСТАНОВЛЕНИЕ
администрации города Пятигорска Ставропольского края

21.12.2018 **г. Пятигорск** **№ 5082**

Об утверждении схемы размещения мест (площадок) накопления твердых коммунальных отходов на территории муниципального образования города-курорта Пятигорска

В соответствии с Федеральным законом от 6 октября 2003 года № 131-ФЗ «Об общих принципах организации местного самоуправления в Российской Федерации», законом Ставропольского края от 16 ноября 2009 го-да № 81-КЗ «Об отдельных вопросах регулирования в области обращения с отходами производства и потребления»,-

ПОСТАНОВЛЯЮ:

1. Утвердить схему размещения мест (площадок) накопления твердых коммунальных отходов на территории муниципального образования города-курорта Пятигорска.
2. Контроль за выполнением настоящего постановления возложить на заместителя главы администрации города Пятигорска Ворошилова Д.Ю.
3. Настоящее постановление подлежит официальному опубликованию.
4. Вступает в силу с 1 января 2019 года.

Глава города Пятигорска **А. В. СКРИПНИК**

Приложение
к постановлению администрации города Пятигорска
от 21.12.2018 № 5082

Схема размещения места (площадок) накопления твердых коммунальных отходов на территории муниципального образования города-курорта Пятигорска

№ п/п	Данные о нахождении мест (площадок) накопления	Данные о технических характеристиках мест (площадок) накопления ТКО (КГО)	Данные о собственниках	Данные об источниках образования ТКО (КГО)
		Места (площадки) сбора и накопления ТКО. МКД		
1	ул. Егоршина 10 44.039418 43.007959 схема размещения мест (площадок) накопления ТКО — выполнена на карте	покрытие: асфальтобетонное, количество: 1, металлический, объем 1.1	общая долевая собственность МКЖД (ТСЖ "Егоршина 10" ОГРН 1152651013272)	Объект: многоквартирный дом, годовой объем 63
2	ул. П.Тольятти 263 "А" 44.238 42.5945 схема размещения мест (площадок) накопления ТКО — выполнена на карте	покрытие: бетонное, объем: 6 кв.м, огорожено сеткой, количество: 1	общая долевая собственность МКЖД (ТСН "Уютный дом" ОГРН 1152651015307)	Объект: многоквартирный дом, годовой объем: 13,2
3	ул. Нежнова 56, корп. 2 44.0306966 43.0444117 схема размещения мест (площадок) накопления ТКО — выполнена на карте города	мусоропровод, объем: 0,7, количество: 2	общая долевая собственность МКЖД (ТСЖ "Березка" ОГРН 1062632020725)	Объект: многоквартирный дом, количество проживающих 174, годовой объем 435
4	ул. 295 Стрелковой Дивизии 17 44.06018518 43.06706269 схема размещения мест (площадок) накопления ТКО — выполнена на карте города	покрытие: асфальтобетонное, площадь 13 м2, бордюры от 15 см. с трех сторон, ограждение из металлопрофиля с 3-х сторон, открытая, количество: 4, объем: 0,6	общая долевая собственность МКЖД (ТСЖ "Стрела" ОГРН 1172651022610)	Объект: многоквартирный дом, зарегистрировано человек: 69, проживает: 200, годовой объем 500
5	ул. 1-я Бульварная 45 "А" 44.052471 43.057245 схема размещения мест (площадок) накопления ТКО — выполнена на карте города	покрытие: асфальтобетонное, площадь 8 м2, (2,7 х 3м), открытая (одностороннее ограждение),количество: 1, объем: 1,1	общая долевая собственность МКЖД (ЖСК "Дружба" ОГРН 1022601634043)	Объект: многоквартирный дом, годовой объем: 165 м3, количество человек: 66
6	ул. Аллея Строителей 5 44.058703 43.057574 схема размещения мест (площадок) накопления ТКО — выполнена на карте города	объем: 5 м2, закрытого типа, металлический профиль, покрытие: асфальтобетонное, количество: 1, объем: 1,1	общая долевая собственность МКЖД (ТСЖ "Восход" ОГРН 1022601630831)	объект: многоквартирный дом, Зарегистрировано человек: 114, проживает: 132, годовой объем 330
7	ул. Захарова 1 44.007726 43.081898 схема размещения мест (площадок) накопления ТКО — выполнена на карте города	покрытие: частично асфальтировано, площадь 15 м2, ограждение отсутствует, количество: 2, объем 1100л.	общая долевая собственность МКЖД (ТСЖ "Дружба" ОГРН 1102632002098)	объект: многоквартирный дом, количество человек: 144, годовой объем 360
8	ул. Зорге 7 44.054677 43.058887 схема размещения мест (площадок) накопления ТКО — выполнена на карте города	количество: 1, объем: 1,1, серый цвет, алюминиевый	общая долевая собственность МКЖД (ТСЖ "Прогресс" серия 26 № 003415513)	объект: многоквартирный дом, годовой объем: 260
9	ул. Зорге 9 схема размещения мест (площадок) накопления ТКО — выполнена на карте города	количество 1, объем 0,36, цвет коричневый	общая долевая собственность МКЖД (ТСЖ "Зорге 9" серия 26 № 003413499)	объект: многоквартирный дом, годовой объем: 180
10	ул. Панагюрите 8 "А" 44.056554 43.06393 схема размещения мест (площадок) накопления ТКО — выполнена на карте города	площадка бетонная, есть ограждение, размер 2 х 4 м, количество 2, объем 0,6	общая долевая собственность МКЖД (ТСЖ "Эврика" ОГРН 1022601628367)	объект: многоквартирный дом, количество человек 125, годовой объем 312
11	ул. Сельская 24, корп. 2 44.050996 43.039656 схема размещения мест (площадок) накопления ТКО — выполнена на карте города	основание бетонное, не огорожено, количество 2, объем 0,7	общая долевая собственность МКЖД (ТСЖ "Строитель 2" ОГРН 1032600757870)	объект: многоквартирный дом, количество человек 151, годовой объем 377.5
12	ул. Московская 32 "А" 44.049547 43.059765 схема размещения мест (площадок) накопления ТКО — выполнена на карте города	бетонированная площадка, с подъездной дорожкой, открытая, 7,5 м2 (3 х 2,5) количество 1, объем 1,1	общая долевая собственность МКЖД (ТСЖ "Заря" ОГРН 1042600202413)	объект: многоквартирный дом, годовой объем: 120
13	ул. Дровянникова 20 44.029089 43.065630 схема размещения мест (площадок) накопления ТКО — выполнена на карте города	покрытие: асфальтное полотно, площадь: 6 м2 (3х2), открытая, без бункера для КГО, количество 1, металлический без навеса	общая долевая собственность МКЖД (ТСЖ "Маяк" ОГРН 1042600209486)	объект: многоквартирный дом, годовой объем: 205,08 м3
14	ул. Захарова 10 44.007263 43.081422 схема размещения мест (площадок) накопления ТКО — выполнена на карте города	покрытие: асфальтированное, 15 кв.м., открытая, количество 1, объем 1,1	общая долевая собственность МКЖД (ТСЖ "Сельхозтехника 4" ОГРН 1032600750280)	объект: многоквартирный дом, годовой объем: 225
15	ул. 295 Стрелковой Дивизии 19 44.060865 43.068901 схема размещения мест (площадок) накопления ТКО — выполнена на карте города	огороженная забетонированная площадка, количество 4, железные, объем 0,75	общая долевая собственность МКЖД (ТСЖ "Олимп" ОГРН 1022601612626)	объект: многоквартирный дом, количество проживающих 100, годовой объем 250
16	ул. Нежнова 72, корп. 1 44.029 43.044 схема размещения мест (площадок) накопления ТКО — выполнена на карте города	площадка забетонирована, закрытая, проезд свободен, количество 1, железный, объем 1,1	общая долевая собственность МКЖД (ТСЖ "Зеркало 3" ОГРН 1032600759168)	объект: многоквартирный дом, годовой объем: 288,2 м3
17	ул. 1-я Бульварная 10, корп. 1 4.053701 43.059338 схема размещения мест (площадок) накопления ТКО — выполнена на карте города	огороженная площадка 2х1,5м. Бетонное покрытие, крытая, количество 1, пластиковый, объем 0,6 м3	общая долевая собственность МКЖД (ТСЖ "Альянс" ОГРН 1062632026764)	объект: многоквартирный дом, годовой объем: 600
18	ул. Аллея Строителей 9 44.060180 43.054606 схема размещения мест (площадок) накопления ТКО — выполнена на карте города	металлический профиль, металлическая сетка, с крышей и воротами, площадь 6 м2, количество 1, объем 1,1 м3	общая долевая собственность МКЖД (ТСЖ "Машук 20" ОГРН 1022601619468)	объект: многоквартирный дом, количество проживающих 250 человек, годовой объем: 625
19	ул. Бештаугорская 5, 44.046296 43.050741 схема размещения мест (площадок) накопления ТКО — выполнена на карте города	покрытие асфальтовое, площадь 4,0 м2, количество 1, объем 360 л.	общая долевая собственность МКЖД (ТСЖ " Бештаугорская 5" ОГРН 1132651004232)	объект: многоквартирный дом, количество проживающих 61 человек, годовой объем 152,5
20	ул. Егоршина 4 44.0404943 схема размещения мест (площадок) накопления ТКО — в электронном виде	покрытие асфальтовое, в процессе установка павильона с кровлей, количество 1, оцинкованный, объем 1,1	общая долевая собственность МКЖД (ТСЖ "Егоршина 4" ОГРН: 1082632005983)	объект: многоквартирный дом, количество проживающих 123, годовой объем 307,5
21	пл. Ленина 22/ул. Соборная 15 44.2227112 43.435292 схема размещения мест (площадок) накопления ТКО — в электронном виде	покрытие бетонированное, количество 1, объем 240 м3	общая долевая собственность МКЖД (ТСЖ "Центр 22" ОГРН 1082632001990)	объект: многоквартирный дом, годовой объем 104,700
22	пер. Малиновского 15, 44.015204 43.077592 схема размещения мест (площадок) накопления ТКО — в электронной виде	закрытого типа, количество 1, объем 1,1	общая долевая собственность МКЖД (ТСЖ "Малинка 15")	объект: многоквартирный дом, годовой объем: 200
23	ул. Анисимова 3, 44.0383727286672 43.0767637782645 схема размещения мест (площадок) накопления ТКО — в электронном виде	количество 1, объем 0,54	общая долевая собственность МКЖД (ТСЖ "Усадьба")	объект: многоквартирный дом, годовой объем: 50
24	ул. Мира 39, 44.040586 43.059656 схема размещения мест (площадок) накопления ТКО — выполнена на карте города	покрытие бетонное, площадь 2,8 м.кв.количество 1, объем 1,1	общая долевая собственность МКЖД (ТСЖ "Весна" ОГРН 1132651007389)	объект: многоквартирный дом, количество проживающих 221, годовой объем 552,5
25	ул. Мира 37 44.040651 43.060689 схема размещения мест (площадок) накопления ТКО — выполнена на карте города	мусороприемная камера, площадь 1,4 м.кв., количество 1, объем 0,7 м. куб.	общая долевая собственность МКЖД (ТСЖ "Надежда" ОГРН 1132651007356)	объект: многоквартирный дом, количество проживающих 94, годовой объем 235
26	ул. Мира 46/ул. Кутейникова 27 44.041273 43.059647 схема размещения мест (площадок) накопления ТКО — выполнена на карте города	покрытие асфальтовое, площадь 2,0 м2, количество 1, объем 1,1 м3	общая долевая собственность МКЖД (ТСЖ "Вектор" ОГРН 1052603616075)	объект: многоквартирный дом, количество проживающих 153, годовой объем 382,5
27	ул. Мира 44, 44.041549 43.060556 схема размещения мест (площадок) накопления ТКО — выполнена на карте города	покрытие бетонное, мусорная камера 3 шт., площадь 1,4 кв.м., количество 3 шт., объем 0,7 м3	общая долевая собственность МКЖД (ТСЖ "Импульс" ОГРН 1112651032240)	объект: многоквартирный дом, количество проживающих 272, годовой объем 680
28	ул. Разина 1, 44.042156 43.060527 схема размещения мест (площадок) накопления ТКО — выполнена на карте города	покрытие бетонное, мусорная камера 3 шт., площадь 1,4 кв.м., количество 3 шт., объем 0,7 м3	общая долевая собственность МКЖД (ТСЖ "Виктория" ОГРН 1142651021138)	объект: многоквартирный дом, количество проживающих 272, годовой объем 680
29	ул. Украинская 46 44.049976 43.041606 схема размещения мест (площадок) накопления ТКО — выполнена на карте города	бетонные плитки, количество 1, объем 0,66	общая долевая собственность МКЖД (ТСЖ "Украинская 46" ОГРН 1132651011437)	объект: многоквартирный дом, количество проживающих 81, годовой объем 202,5
30	ул. Набережная 28, 44.026592 43.059548 схема размещения мест (площадок) накопления ТКО — выполнена на карте города	закрытая, с бетонным основанием, площадь 4,25 кв.м. ограждение металлическое (профнастил) количество контейнеров 1, объем 1,1	общая долевая собственность МКЖД (ТСЖ "Водник (1-я Набережная 28)" ОГРН 1132651015254)	объект: многоквартирный дом, количество проживающих 138, годовой объем 345
31	ул. 1-я Набережная 30 "Б" 44.026615 43.056737 схема размещения мест (площадок) накопления ТКО — выполнена на карте города	закрытая, с бетонным основанием, площадь 4,25 кв.м. ограждение металлическое (профнастил) количество контейнеров 1, объем 1,1	общая долевая собственность МКЖД (ТСЖ "Водник 4" ОГРН 1102632001911)	объект: многоквартирный дом, количество проживающих 110, годовой объем 275
32	ул. Партизанская 3, корп 1, 44.032804 43.081831 схема размещения мест (площадок) накопления ТКО — выполнена на карте города	покрытие: асфальт, площадь 5,4, количество 1, объем 1,1	общая долевая собственность МКЖД (ТСЖ "Каскад" ОГРН 1162651859702)	объект: многоквартирный дом, количество проживающих 54, годовой объем 135
33	ул. Пушкинская 31 44.052297 43.066989 схема размещения мест (площадок) накопления ТКО — выполнена на карте города	покрытие: бетонное, площадь 6 м2, количество 1, объем 1,1	общая долевая собственность МКЖД (ТСЖ "Машук 97" ОГРН 1022601617796)	объект: многоквартирный дом, количество проживающих 143, годовой объем 357,5
34	ул. Адмиральского 8 корп. 4 44.053839 43.037751 схема размещения мест (площадок) накопления ТКО — выполнена на карте города	покрытие асфальт, площадь 18 м2, количество 2, объем 0,6	общая долевая собственность МКЖД (ТСН "Рубеж" ОГРН 1152651017716)	объект: многоквартирный дом, количество проживающих 250 человек, годовой объем 625
35	ул. Адмиральского 8 корп. 3 44.053839 43.037751 схема размещения мест (площадок) накопления ТКО — выполнена на карте города	покрытие асфальт, площадь 18 м2, количество 2, объем 0,6	общая долевая собственность МКЖД (ТСЖ "Эврика 3" ОГРН 1022601624583)	объект: многоквартирный дом, количество проживающих 194, годовой объем 485
36	ул. Пушкинская 33 44.052297 43.066989 схема размещения мест (площадок) накопления ТКО — выполнена на карте города	покрытие бетонное, площадь 6 м2, количество 1, объем 1,2	общая долевая собственность МКЖД (ТСЖ "Пушкинская 33" ОГРН 1112651025520)	объект: многоквартирный дом, количество проживающих 130, годовой объем 325
37	ул. 1-я Бульварная 29 44.052018 43.061704 схема размещения мест (площадок) накопления ТКО — выполнена на карте города	покрытие бетонное, площадь 2 м2, огорожено сеткой, бордюрами, количество 1, объем 1,1	общая долевая собственность МКЖД (ТСЖ "1-я Бульварная 29" ОГРН 1162651079436)	объект: многоквартирный дом, количество проживающих 125, годовой объем 312,5
38	ул. Аллея Строителей 4, корп. 1 "А" 44.059585 43.057939 схема размещения мест (площадок) накопления ТКО — выполнена на карте города	покрытие бетонное, площадь 2м2, огорожено сеткой, количество 1, объем 1,1	общая долевая собственность МКЖД (ТСЖ "Изумруд" ОГРН 1162651064927)	объект: многоквартирный дом, количество проживающих 100, годовой объем 250
39	ул. Власова 4, 44.035040 43.074627 схема размещения мест (площадок) накопления ТКО — выполнена на карте города	покрытие плиточное, площадь 1 м2, на закрытой территории дома, количество 1, объем 0,36	общая долевая собственность МКЖД (ТСЖ "Каспий" ОГРН 1172651026701)	объект: многоквартирный дом, количество проживающих 7, годовой объем 17,5
40	ул. Московская 92, корп. 2, 44.060981 43.057949 схема размещения мест (площадок) накопления ТКО — выполнена на карте города	покрытие асфальтовое, площадь 2м2, огорожено бордюрами, количество 1, объем 1,1	общая долевая собственность МКЖД (ТСЖ "Фиалка" ОГРН 1092632000119)	объект: многоквартирный дом, количество проживающих 82, годовой объем 205
41	ул. Подстанционная 22, 44.073704 43.087759 схема размещения мест (площадок) накопления ТКО — выполнена на карте города	покрытие бетонное, площадь 5м2, огорожено сеткой, бордюрами, количество 2, объем 1,1	общая долевая собственность МКЖД (ТСЖ "Энергия 22")	объект: многоквартирный дом, годовой объем: 695
42	ул. Московская 34, 44.049504 43.059414 схема размещения мест (площадок) накопления ТКО — выполнена на карте города	покрытие бетонное, площадь 3 м2, в процессе установки закрытого павильона, количество 2, объем 1,1	общая долевая собственность МКЖД (ТСН "Виктория 34" ОГРН 1152651024756)	объект: многоквартирный дом, количество проживающих 250, годовой объем 625
43	ул. Калинина 2, корп. 1, 44.330 43.45 схема размещения мест (площадок) накопления ТКО — выполнена на карте города	мусоросборники в двух подъездах, объем одного 0,3 м3	общая долевая собственность МКЖД (ТСН "Калинина 2/1" ОГРН 1092632001110)	объект: многоквартирный дом, количество проживающих 287, годовой объем 717,5
44	ул. Партизанская 3, корп. 2, 44.032804 43.081831 схема размещения мест (площадок) накопления ТКО — выполнена на карте города	покрытие: асфальт, площадь 5,4, количество 1, объем 1,1	общая долевая собственность МКЖД (ТСЖ "Феникс" ОГРН 1172651002028)	объект: многоквартирный дом, количество проживающих 84, годовой объем 210
45	ул. Фучика 12, 44.055926 43.055652 схема размещения мест (площадок) накопления ТКО — выполнена на карте города	покрытие бетонное, размер 2,5х2,5м, количество 1 с крышкой, объем 0,95	общая долевая собственность МКЖД (ТСЖ "Дар" ОГРН 1022601630974)	объект: многоквартирный дом, количество проживающих 142, годовой объем 355
46	ул. Нежнова 50 44.030633 43.045195 схема размещения мест (площадок) накопления ТКО — выполнена на карте города	покрытие: бетон, площадь 6м2, количество 1, объем 0,75 м3	общая долевая собственность МКЖД (ТСЖ "Лето" ОГРН 1082632002936)	объект: многоквартирный дом, количество проживающих 130, годовой объем 325
47	ул. Фучика 4, корп 2, 44.328 43.231 схема размещения мест (площадок) накопления ТКО — выполнена на карте города	покрытие: бетон, площадь 8,6 м2, количество 2, объем по 3 куб.м.	общая долевая собственность МКЖД (ТСЖ "Ромашка 2" ОГРН 1122651019919)	объект: многоквартирный дом, количество проживающих 200, годовой объем 500
48	ул. Нежнова 56, корп. 1, 44.030495 43.043743 схема размещения мест (площадок) накопления ТКО — выполнена на карте города	покрытие бетонное, площадь 6м3, огороженная площадка, количество 2, объем 0,7 м3	общая долевая собственность МКЖД (ТСЖ "Эврика 8" ОГРН 1032600753404)	Объект: многоквартирный дом, количество проживающих 174, годовой объем 435
49	пос. Средний Подкумок, ул. Машукская 36, 44.02328 43.08431 схема размещения мест (площадок) накопления ТКО — выполнена на карте	покрытие: бетонное, площадь 2,20х1,20 м, количество 1, объем 1,1	общая долевая собственность МКЖД (ТСЖ "Глория" ОГРН 1072600000241)	объект: многоквартирный дом, количество проживающих 126, годовой объем 340
50	ул. Адмиральского 8, корп. 2, 44.054448 43.037132 схема размещения мест (площадок) накопления ТКО — выполнена на карте	мусоропровод, площадь 3,85м2, количество 2, объем 0,6	общая долевая собственность МКЖД (ТСЖ "Адмиральского 8, корп. 2" ОГРН 1162651053476)	объект: многоквартирный дом, количество проживающих 200, годовой объем 500
51	ул. Московская 34 "А" 44.049401 43.059309 схема размещения мест (площадок) накопления ТКО — выполнена на карте	покрытие бетонное, площадь 4м2, количество 1, объем 1,1	общая долевая собственность МКЖД (ТСЖ "Новые технологии 2" ОГРН 1052600217780)	объект: многоквартирный дом, количество проживающих 79, годовой объем 197,5
52	ул. Московская 88, корп. 3, 44.060632 43.053148 схема размещения мест (площадок) накопления ТКО — выполнена на карте	покрытие бетонное, площадь 4м2, количество 1, объем 1,1	общая долевая собственность МКЖД (ТСЖ "Согласие" ОГРН 1072600000417)	объект: многоквартирный дом, количество проживающих 119, годовой объем 297,5
53	ул. Нежнова 67, корп. 1, 44.030885 43.048368 схема размещения мест (площадок) накопления ТКО — выполнена на карте	покрытие бетонное, площадь 12м2, количество 4, объем 0,6	общая долевая собственность МКЖД (ТСЖ "Надежда" ОГРН 1052603617824)	объект: многоквартирный дом, количество проживающих 316, годовой объем 790
54	ул. Нежнова 67, корп. 2, корп. 3, 44.149 43.260 схема размещения мест (площадок) накопления ТКО — выполнена на карте	покрытие асфальтовое, площадь 20м2, количество 4, объем 0,6 м3	общая долевая собственность МКЖД (ТСЖ "Мечта" ОГРН 1082632005433)	объект: многоквартирный дом, количество проживающих 245, годовой объем 612,5
55	ул. Сельская 3 (Сельская 38 "А")	огорожено, количество 1	общая долевая собственность МКЖД (ТСЖ "Элита")	объект: многоквартирный дом, годовой объем: 235
56	просп. Советской Армии 17, 44.03176 43.0897, схема размещения мест (площадок) накопления ТКО — выполнена на карте	покрытие: бетонное, площадь 12м2, количество 3 металлических, объем 0,9м3, всего 2,7м3	общая долевая собственность МКЖД (ТСЖ "Перспектива" ОГРН 1102632002571)	объект: многоквартирный дом, количество проживающих 375, годовой объем 937,5
57	ул. Егоршина 14, 44.038831 43.008059, схема размещения мест (площадок) накопления ТКО — выполнена на карте	покрытие: асфальтовое, площадь 2х2,5, количество 1, объем 1,1	общая долевая собственность МКЖД (ТСЖ "У Озера" ОГРН 1042600196473)	объект: многоквартирный дом, количество проживающих 103, годовой объем 257,5
58	ул. Фучика 10, 44.056135 43.056363 схема размещения мест (площадок) накопления ТКО — выполнена на карте	покрытие плиточное, площадь 2х3, количество 1, объем 1,1м3	общая долевая собственность МКЖД (ЖК "Ромашка" ОГРН 1022601610822)	объект: многоквартирный дом, количество проживающих 180, годовой объем 450
59	ул. Бунимовича 19, корп. 2, 44.029318 43.068348 схема размещения мест (площадок) накопления ТКО — выполнена на карте	покрытие асфальтовое, площадь 2,5х1,5, количество 2, объем 0,7	общая долевая собственность МКЖД (ТСЖ "Бунимовича 19 корп. 2" ОГРН 1132651017905)	объект: многоквартирный дом, годовой объем: 280
60	ул. Ермолова 6, корп. 2, 44.042621 43.030670 схема размещения мест (площадок) накопления ТКО — выполнена на карте	покрытие бетонное, площадь 2,25, количество 1, объем 1,1м3	общая долевая собственность МКЖД (ТСЖ "Жакко" ОГРН 1022601628785)	объект: многоквартирный дом, количество проживающих 57, годовой объем 142,5
61	просп. 40 лет Октября 21, 44.050449 43.064076 схема размещения мест (площадок) накопления ТКО — выполнена на карте	покрытие бетонное, площадь 5,8м2, количество 1, объем 1,1м3	общая долевая собственность МКЖД (ТСЖ "Успех 1" ОГРН 1062632030746)	объект: многоквартирный дом, количество проживающих 138, годовой объем 345
62	ул. Партизанская 1 "Б", корп. 1, 44.032847 43.080173 схема размещения мест (площадок) накопления ТКО — выполнена на карте	покрытие бетонное, площадь 8,8м2, количество 2, объем 1,1	общая долевая собственность МКЖД (ТСЖ "Раздолье" ОГРН 1052603606417)	объект: многоквартирный дом, количество проживающих 280, годовой объем 700
63	ул. Бульварная 44, 3675,7.43 1403946.75 и 367471.15 1404010.74 схема размещения мест (площадок) накопления ТКО — выполнена на карте	покрытие асфальтовое, площадь 3м2, количество 4, объем 0,6м3	общая долевая собственность МКЖД (ТСН "Интерес" ОГРН 1152651008839)	объект: многоквартирный дом, количество проживающих 306, годовой объем 765
64	ул. Панагюрите 6, 44.055164 43.063897 схема размещения мест (площадок) накопления ТКО — выполнена на карте	покрытие бетонные плиты, площадь 12м2, количество 1, объем 1,1	общая долевая собственность МКЖД (ТСЖ "Светлый" ОГРН 1142651022436)	объект: многоквартирный дом, количество проживающих 260, годовой объем 650
65	ул. Панагюрите 4, 44.055164 43.063897 схема размещения мест (площадок) накопления ТКО — выполнена на карте	покрытие бетонные плиты, площадь 12м2, количество 2, объем 1,1	общая долевая собственность МКЖД (ТСЖ "Эврика 7" ОГРН 1022601628950)	объект: многоквартирный дом, количество проживающих 470, годовой объем 1175
66	ул. Фучика 6, корп. 3, 44.058621 43.057638 схема размещения мест (площадок) накопления ТКО — выполнена на карте	покрытие асфальтовое, площадь 2х2,2 количество 1, объем 1,1	общая долевая собственность МКЖД (ТСН "Фучика6/3" ОГРН 1102632002087)	объект: многоквартирный дом, количество проживающих 166, годовой объем 415
67	ул. Воровского 78 "А" 44,119 43.522 схема размещения мест (площадок) накопления ТКО — выполнена на карте	покрытие асфальтовое, площадь 3з3, количество 1, объем 1,1м3	общая долевая собственность МКЖД (ТСЖ "Союз" ОГРН 1092632001802)	объект: многоквартирный дом, годовой объем: 425
68	ул. Московская 20ул. Новороссийская 26, 44.047 43.064 схема размещения мест (площадок) накопления ТКО — выполнена на карте	мусоропровод, количество 2, объем 0,68	общая долевая собственность МКЖД (ТСЖ "Эврика 6")	объект: многоквартирный дом, годовой объем: 360
69	ул. Ессентукская 78, корп 2, 44.055525 43.035709 схема размещения мест (площадок) накопления ТКО — выполнена на карте	мусоропровод, количество 3 металлические, объем 0,7м3	общая долевая собственность МКЖД (ТСЖ "Эврика 5" ОГРН 1022601633504)	объект: многоквартирный дом, количество проживающих 250, годовой объем 625
70	ул. Украинская 64, корп. 3, 44.052076 43.042752 схема размещения мест (площадок) накопления ТКО — выполнена на карте	покрытие асфальтовое, площадь 7,2м2, количество 1, объем 1,1	общая долевая собственность МКЖД (ТСЖ "Добро" ОГРН 1152651013305)	объект: многоквартирный дом, количество проживающих 112, годовой объем 280
71	ул. Московская 96, 44.060597 43.061708 схема размещения мест (площадок) накопления ТКО — выполнена на карте	покрытие бетонное, огорожено сеткой, количество 1, объем 0,52	общая долевая собственность МКЖД (ТСЖ "М-96")	объект: многоквартирный дом, годовой объем: 130
72	ул. Пестова 36, корп. 2, 44.028523 43.041628 схема размещения мест (площадок) накопления ТКО — выполнена на карте	количество 2 металлических, объем 0,8	общая долевая собственность МКЖД (ТСН "Новые технологии")	объект: многоквартирный дом, количество проживающих 153, годовой объем 382,5
73	ул. Нежнова 21, корп. 3, 44.032628 43.049079 схема размещения мест (площадок) накопления ТКО — выполнена на карте	количество 2 металлических, объем 0,8	общая долевая собственность МКЖД (ТСЖ "Престиж 3")	объект: многоквартирный дом, количество проживающих 144, годовой объем 360
74	ул. Людкевича 9, корп. 1, 44.042942 43.030031 схема размещения мест (площадок) накопления ТКО — выполнена на карте	покрытие асфальтовое, площадь 13,25м2, количество 2 металлических, объем 0,6	общая долевая собственность МКЖД (ТСН "Комплекс Янтарный" ОГРН 1112651014970)	объект: многоквартирный дом, количество проживающих 110, годовой объем 275
75	ул. Людкевича 9, корп. 2, 44.044199 43.030594 схема размещения мест (площадок) накопления ТКО — выполнена на карте	покрытие бетонное, площадь 10,4м2, количество 1 пластиковый, объем 1,1	общая долевая собственность МКЖД (ТСН "Комплекс Янтарный 2" ОГРН 1142651011700)	объект: многоквартирный дом, количество проживающих 252, годовой объем 630
76	ул. Огородная 37, корп. 5, 44.042135 42.997837 схема размещения мест (площадок) накопления ТКО — выполнена на карте	покрытие асфальтовое, площадь 7,45х1,55, количество 2 металлических, объем 0,6	общая долевая собственность МКЖД (ТСЖ "Восход" ОГРН 1102632003143)	объект: многоквартирный дом, количество проживающих 97, годовой объем 242,5
77	ул. Огородная 37, корп. 6, 44.042135 42.997837 схема размещения мест (площадок) накопления ТКО — выполнена на карте	покрытие асфальтовое, площадь 7,45х1,55, количество 2 металлических, объем 0,6	общая долевая собственность МКЖД (ТСЖ "Восход" ОГРН 1102632003143)	объект: многоквартирный дом, количество проживающих 61, годовой объем 152,5
78	ул. Ессентукская 78, корп. 1, 44.055009 43.034629 схема размещения мест (площадок) накопления ТКО — выполнена на карте	мусоросборники, количество 3, объем 0,7	общая долевая собственность МКЖД (ТСЖ "Автомобилист" ОГРН 1022601613990)	объект: многоквартирный дом, количество проживающих 245, годовой объем 612,5
79	ул. Московская 14, корп. 12, 44.047668 43.061661 схема размещения мест (площадок) накопления ТКО — выполнена на карте	покрытие асфальтовое, площадь 1,5м2, количество 1, объем 1,1	общая долевая собственность МКЖД (ТСЖ "Созидание" ОГРН 1102632002197)	объект: многоквартирный дом, количество проживающих 93,годовой объем 232,5
80	ул. Адмиральского, 35, корп. 2, 44.054020, 43.043022 схема размещения мест (площадок) накопления ТКО — выполнена на карте	мусоропровод, количество 1, объем 0,75	общая долевая собственность МКЖД (ТСЖ "Флоридея" ОГРН 1102632000448)	объект: многоквартирный дом, годовой объем: 240
81	ул. Адмиральского 57/68, 44.051038 43.035996 схема размещения мест (площадок) накопления ТКО — выполнена на карте	количество 1/2, объем 1,1м3	общая долевая собственность МКЖД (ТСЖ "Адмиральского 57" ОГРН 1082632002749)	объект: многоквартирный дом, годовой объем: 295
82	ул. Пирагова 12/14, схема размещения мест (площадок) накопления ТКО — выполнена на карте	покрытие бетонное, количество 1, объем 1,1м3	общая долевая собственность МКЖД (ТСЖ "Пирогова 12" ОГРН 1072600002738)	объект: многоквартирный дом, годовой объем: 300
83	ул. Рудничная 32, 44.054097 43.044445 схема размещения мест (площадок) накопления ТКО — выполнена на карте	покрытие бетонное, количество 1, объем 0,75м3	общая долевая собственность МКЖД (ТСЖ "Олимп" ОГРН 1062632000826)	объект: многоквартирный дом, годовой объем: 225
84	ул. Московская 34, 44.050144 43.059390 схема размещения мест (площадок) накопления ТКО — выполнена на карте	количество 2, объем по 1,1м3	общая долевая собственность МКЖД (ТСН "Виктория " ОГРН 1072600002738)	объект: многоквартирный дом, годовой объем: 600
85	ул. Кочубея 19, корп. 1, 44.035961 43.038172 схема размещения мест (площадок) накопления ТКО — выполнена на карте	количество 1, объем 1,1м3	общая долевая собственность МКЖД (ТСН "Кочубея 19" ОГРН 1142651013251)	объект: многоквартирный дом, годовой объем: 450
86	просп. Свободы 38, 44.051964 43.045366 схема размещения мест (площадок) накопления ТКО — выполнена на карте	покрытие бетонное, количество 1, объем 0,75м3	общая долевая собственность МКЖД (ТСЖ "Бештау" ОГРН 1062632023541)	объект: многоквартирный дом, годовой объем: 350
87	ул. Крайнего 4, 44.047309 43.069809 схема размещения мест (площадок) накопления ТКО — выполнена на карте	мусоропроводы, количество 7, объем по 0,6м3	общая долевая собственность МКЖД (ТСЖ "Возрождение 2006" ОГРН 1072600000230)	объект: многоквартирный дом, годовой объем: 705
88	ул. Украинская 61, 44.051355 43.039982 схема размещения мест (площадок) накопления ТКО — выполнена на карте	покрытие бетонное, количество 2, объем по 0,75м3	общая долевая собственность МКЖД (ТСЖ "Успех" ОГРН 1062632022969)	объект: многоквартирный дом, годовой объем: 770
89	ул. Ессентукская 66 "А" 44.050888 43.036435 схема размещения мест (площадок) накопления ТКО — выполнена на карте	количество 1/2, объем 1,1м3	общая долевая собственность МКЖД (ТСЖ "Геодезист" ОГРН 1072600000439)	объект: многоквартирный дом, годовой объем: 240
90	пр. Оранжерейный 3, 44.029448 43.042173 схема размещения мест (площадок) накопления ТКО — выполнена на карте	покрытие бетонное, количество 2, объем по 0,75м3	общая долевая собственность МКЖД (ТСН "Оранжерейный 3" ОГРН 1152651012557)	объект: многоквартирный дом, годовой объем: 595
91	ул. Московская 50, 44.051474 43.058557 схема размещения мест (площадок) накопления ТКО — выполнена на карте	покрытие бетонное, количество 2, объем по 0,75м3	общая долевая собственность МКЖД (ТСЖ "Московская 50" ОГРН 1122651031524)	объект: многоквартирный дом, годовой объем: 905
92	ул. Кочубея 17, 44.036047 43.037641 схема размещения мест (площадок) накопления ТКО — выполнена на карте	покрытие бетонное, количество 1, объем 1,1м3	общая долевая собственность МКЖД (ТСЖ "Наш дом" ОГРН 1142651013251)	объект: многоквартирный дом, годовой объем: 555
93	просп. Калинина 2, корп. 5, 44.057068 43.066719 схема размещения мест (площадок) накопления ТКО — выполнена на карте	мусоропровод, количество 1, объем 0,75	общая долевая собственность МКЖД (ТСЖ "Заря" ОГРН 1132651025869)	объект: многоквартирный дом, годовой объем: 400
94	ул. Бунимовича 19, 44.029344 43.067491 схема размещения мест (площадок) накопления ТКО — выполнена на карте	количество 1, объем 0,75м3	общая долевая собственность МКЖД (ТСЖ "Бунимовича 19")	объект: многоквартирный дом, годовой объем: 180
95	ул. Краснознаменная 63, схема размещения мест (площадок) накопления ТКО — выполнена на карте	количество 1, объем 0,24м3	общая долевая собственность МКЖД (ТСЖ "Фрегат)	объект: многоквартирный дом, годовой объем: 100
96	ул. 1-я Бульварная 43 "А", 44.052391 43.058681 схема размещения мест (площадок) накопления ТКО — выполнена на карте	покрытие бетонное, площадь 8м2, количество 1, объем 1,1м3	общая долевая собственность МК

151	ул. Анисимова 5, 44.038715 43.077657, схема размещения мест (площадок) накопления ТКО – выполнена на карте	покрытие бетонное, количество 1, объем 1,1м3	общая долевая собственность МКЖД (ТСЖ "Альянс" ОГРН 1032600757970)	объект: многоквартирный дом, годовой объем: 60
152	ул. Бештаугорская 3, 44.047393 43.049856, схема размещения мест (площадок) накопления ТКО – выполнена на карте	покрытие бетонное, количество 1, объем 1,1м3	общая долевая собственность МКЖД (ТСЖ "Солнечный" ОГРН 1072600001100)	объект: многоквартирный дом, годовой объем: 465
153	ул. Булгакова 3, 44.029724 43.038389, схема размещения мест (площадок) накопления ТКО – выполнена на карте	покрытие бетонное, количество 1, объем 1,1м3	общая долевая собственность МКЖД (ТСЖ "Черемушки 2" ОГРН 1092632001340)	объект: многоквартирный дом, годовой объем: 480
154	ул. Булгакова 5, 44.029722 43.038422, схема размещения мест (площадок) накопления ТКО – выполнена на карте	покрытие бетонное, количество 1, объем 1,1м3	общая долевая собственность МКЖД (ТСЖ "Черемушки" ОГРН 1082632004014)	объект: многоквартирный дом, годовой объем: 515
155	ул. Булгакова 7, 44.031211 43.038229, схема размещения мест (площадок) накопления ТКО – выполнена на карте	покрытие бетонное, количество 1, объем 1,1м3	общая долевая собственность МКЖД (ТСЖ "Черемушки 3" ОГРН 1102632003231)	объект: многоквартирный дом, годовой объем: 455
156	ул. Бульварная 46, корп.1, 2, 44.047797 43.045271, схема размещения мест (площадок) накопления ТКО – выполнена на карте	покрытие бетонное, количество 1, объем 1,1м3	общая долевая собственность МКЖД (ТСЖ "Оазис" ОГРН 1022601620425)	объект: многоквартирный дом, годовой объем: 610
157	ул. Бутырина 1, 44.048763 43.043460, схема размещения мест (площадок) накопления ТКО – выполнена на карте	покрытие бетонное, количество 1, объем 1,1м3	общая долевая собственность МКЖД (ТСЖ "Майский" ОГРН 1172651012930)	объект: многоквартирный дом, годовой объем: 600
158	ул. Бутырина 2, 44.049381 43.043140, схема размещения мест (площадок) накопления ТКО – выполнена на карте	покрытие бетонное, количество 1, объем 1,1м3	общая долевая собственность МКЖД (ТСЖ "Оазис" ОГРН 1172651012930)	объект: многоквартирный дом, годовой объем: 590
159	ул. Егоршина 12, 44.039069 43.008276, схема размещения мест (площадок) накопления ТКО – выполнена на карте	покрытие бетонное, количество 1, объем 1,1м3	общая долевая собственность МКЖД (ТСЖ "Строитель 3" ОГРН 1032600745506)	объект: многоквартирный дом, годовой объем: 700
160	ул. Егоршина 2, 44.040950 43.007081, схема размещения мест (площадок) накопления ТКО – выполнена на карте	покрытие бетонное, количество 1, объем 1,1м3	общая долевая собственность МКЖД (ТСЖ "Озерный" ОГРН 1072600001011)	объект: многоквартирный дом, годовой объем: 215
161	ул. Ермолова 14, корп. 5, 44.045390 43.019025, схема размещения мест (площадок) накопления ТКО – выполнена на карте	покрытие бетонное, количество 1, объем 1,1м3	общая долевая собственность МКЖД (ТСЖ "Авиатор" ОГРН 1052603614843)	объект: многоквартирный дом, годовой объем: 120
162	ул. Ермолова 14, корп. 7, 44.047194 43.027066, схема размещения мест (площадок) накопления ТКО – выполнена на карте	покрытие бетонное, площадь 6м2, количество 2, объем по 0,6м3	общая долевая собственность МКЖД (ТСЖ "Стрижи" ОГРН 1162651079447)	объект: многоквартирный дом, количество проживающих 75, годовой объем 187,5
164	ул. Ессентукская 78, 44.054001 43.034341, схема размещения мест (площадок) накопления ТКО – выполнена на карте	покрытие бетонное, количество 1, объем 1,1м3	общая долевая собственность МКЖД (ТСЖ "Виктория 78" ОГРН 1152651009037)	объект: многоквартирный дом, годовой объем: 715
165	ул. Железнодорожная 125, 44.057971 43.049449, схема размещения мест (площадок) накопления ТКО – выполнена на карте	покрытие бетонное, количество 1, объем 1,1м3	общая долевая собственность МКЖД (ТСЖ "Новые технологии 5" ОГРН 1092632000361)	объект: многоквартирный дом, годовой объем: 360
166	ул. Захарова 3, 44.007955 43.081204, схема размещения мест (площадок) накопления ТКО – выполнена на карте	покрытие бетонное, количество 1, объем 1,1м3	общая долевая собственность МКЖД (ТСЖ "Станкоремзавод" ОГРН 1082632003200)	объект: многоквартирный дом, годовой объем: 180
167	просп. Калинина 162, 44.022155 43.082628, схема размещения мест (площадок) накопления ТКО – выполнена на карте	покрытие бетонное, количество 1, объем 1,1м3	общая долевая собственность МКЖД (ТСЖ "Легион" ОГРН 1072600000120)	объект: многоквартирный дом, годовой объем: 535
168	просп. Калинина 24, 44.049685 43.064602, схема размещения мест (площадок) накопления ТКО – выполнена на карте	покрытие бетонное, количество 1, объем 1,1м3	общая долевая собственность МКЖД (ТСЖ "Калина 24" ОГРН 1162651052871)	объект: многоквартирный дом, годовой объем: 205
169	просп. Калинина 42 "Б", 44.046404 43.064849, схема размещения мест (площадок) накопления ТКО – выполнена на карте	покрытие бетонное, количество 1, объем 1,1м3	общая долевая собственность МКЖД (ТСЖ "Рассвет" ОГРН 1162651052871)	объект: многоквартирный дом, годовой объем: 200
170	просп. Калинина 5, корп.1, 44.056253 43.067528, схема размещения мест (площадок) накопления ТКО – выполнена на карте	покрытие бетонное, количество 1, объем 1,1м3	общая долевая собственность МКЖД (ТСЖ "Уютный дом" ОГРН 1152651011974)	объект: многоквартирный дом, годовой объем: 400
172	просп. Калинина 40, 44.046607 43.065249, схема размещения мест (площадок) накопления ТКО – выполнена на карте	покрытие бетонное, площадь 3,75м2, количество 1, объем 0,6м3	общая долевая собственность МКЖД (ТСЖ "Ромашка 1" ОГРН 1022601625750)	объект: многоквартирный дом, количество проживающих 64, годовой объем160
173	просп. Калинина 150, 44.023819 43.079774, схема размещения мест (площадок) накопления ТКО – выполнена на карте	покрытие бетонное, количество 1, объем 1,1м3	общая долевая собственность МКЖД (ТСЖ "Калина 150" ОГРН 1112651019469)	объект: многоквартирный дом, годовой объем: 215
174	просп. Калинина 156, 44.023662 43.081143, схема размещения мест (площадок) накопления ТКО – выполнена на карте	покрытие бетонное, количество 1, объем 1,1м3	общая долевая собственность МКЖД (ТСЖ "Калина 156" ОГРН 1112651019458)	объект: многоквартирный дом, годовой объем: 300
175	ул. Козлова 52, 44.038894 43.052576, схема размещения мест (площадок) накопления ТКО – выполнена на карте	покрытие бетонное, количество 1, объем 1,1м3	общая долевая собственность МКЖД (ТСЖ "Урал" ОГРН 1142651007905)	объект: многоквартирный дом, годовой объем: 375
176	ул. Кочубея 21, корп. 5, 44.034574 43.039285, схема размещения мест (площадок) накопления ТКО – выполнена на карте	покрытие бетонное, количество 1, объем 1,1м3	общая долевая собственность МКЖД (ТСЖ "Эврика 4" ОГРН 1022601622724)	объект: многоквартирный дом, годовой объем: 540
177	ул. Крайнего 6, 44.046222 43.070202, схема размещения мест (площадок) накопления ТКО – выполнена на карте	покрытие бетонное, количество 1, объем 1,1м3	общая долевая собственность МКЖД (ТСН "Крайнего 6" ОГРН 1152651020598)	объект: многоквартирный дом, годовой объем: 400
178	ул. Красная 11, 44.033992 43.072820, схема размещения мест (площадок) накопления ТКО – выполнена на карте	покрытие бетонное, количество 1, объем 1,1м3	общая долевая собственность МКЖД (ТСЖ "Центр" ОГРН 1032600748510)	объект: многоквартирный дом, годовой объем: 80
179	ул. Краснознаменная 59/37, 44.048989 43.037987, схема размещения мест (площадок) накопления ТКО – выполнена на карте	покрытие бетонное, количество 1, объем 1,1м3	общая долевая собственность МКЖД (ТСЖ "Ратоборец" ОГРН 1062632000837)	объект: многоквартирный дом, годовой объем: 610
180	ул. Кузнечная 8/ул. Пирогова 20, 44.045757 43.069067, схема размещения мест (площадок) накопления ТКО – выполнена на карте	покрытие бетонное, количество 1, объем 1,1м3	общая долевая собственность МКЖД (ТСЖ "Кузнечная 8" ОГРН 1132651033613)	объект: многоквартирный дом, годовой объем: 650
181	ул. Кучуры 1, 44.050685 43.067115, схема размещения мест (площадок) накопления ТКО – выполнена на карте	покрытие бетонное, количество 1, объем 1,1м3	общая долевая собственность МКЖД (ТСЖ "Зори Машука" ОГРН 1032600754449)	объект: многоквартирный дом, годовой объем: 140
182	ст. Константиновская, ул. Ленина 36, 44.044626 43.156753, схема размещения мест (площадок) накопления ТКО – выполнена на карте	покрытие бетонное, количество 1, объем 1,1м3	общая долевая собственность МКЖД (ТСЖ "Станичное 36" ОГРН 1092632003034)	объект: многоквартирный дом, годовой объем: 90
183	ст. Константиновская, ул. Ленина 42, 44.044398 43.156447, схема размещения мест (площадок) накопления ТКО – выполнена на карте	покрытие бетонное, количество 1, объем 1,1м3	общая долевая собственность МКЖД (ТСЖ "Станичное 42" ОГРН 1072600001638)	объект: многоквартирный дом, годовой объем: 90
184	ул.Людкевича 9, 44.043139 43.030641, схема размещения мест (площадок) накопления ТКО – выполнена на карте	покрытие бетонное, количество 1, объем 1,1м3	общая долевая собственность МКЖД (ТСЖ "Людкевича 9" ОГРН 1092632002210)	объект: многоквартирный дом, годовой объем: 120
185	ул. Людкевича 9, корп. 3, 44.044202 43.030303, схема размещения мест (площадок) накопления ТКО – выполнена на карте	покрытие бетонное, количество 1, объем 1,1м3	общая долевая собственность МКЖД (ТСЖ "Комплекс янтарный 3" ОГРН 1142651011722)	объект: многоквартирный дом, годовой объем: 700
186	пер. Малиновского 1 "А", 44.015278 43.075320, схема размещения мест (площадок) накопления ТКО – выполнена на карте	покрытие бетонное, количество 1, объем 1,1м3	общая долевая собственность МКЖД (ТСЖ "Бештау" ОГРН 105260368793)	объект: многоквартирный дом, годовой объем: 415
187	пер. Малиновского 5, 44.015085 43.076036, схема размещения мест (площадок) накопления ТКО – выполнена на карте	покрытие бетонное, количество 1, объем 1,1м3	общая долевая собственность МКЖД (ТСЖ "Малина" ОГРН 1102632002550)	объект: многоквартирный дом, годовой объем: 570
188	ул. Малыгина 23, 44.035074 43.062406, схема размещения мест (площадок) накопления ТКО – выполнена на карте	покрытие бетонное, количество 1, объем 1,1м3	общая долевая собственность МКЖД (жилой дом "Радиосервис" ОГРН 1042600205450)	объект: многоквартирный дом, годовой объем: 180
189	ул. Московская 14, корп. 7, 44.048404 43.062061, схема размещения мест (площадок) накопления ТКО – выполнена на карте	покрытие бетонное, количество 1, объем 1,1м3	общая долевая собственность МКЖД (ТСЖ "Геодезист" ОГРН 1042600190071)	объект: многоквартирный дом, годовой объем: 90
190	ул. Московская 36, 44.050316 43.058848, схема размещения мест (площадок) накопления ТКО – выполнена на карте	покрытие бетонное, количество 1, объем 1,1м3	общая долевая собственность МКЖД (ЖСК "Луч")	объект: многоквартирный дом, годовой объем: 90
191	ул. Московская 60, 44.053524 43.056318, схема размещения мест (площадок) накопления ТКО – выполнена на карте	покрытие бетонное, количество 1, объем 1,1м3	общая долевая собственность МКЖД (ТСЖ "Лидер" ОГРН 1062632029250)	объект: многоквартирный дом, годовой объем: 240
192	ул. Московская 72, корп. 2, 44.056895 43.054925, схема размещения мест (площадок) накопления ТКО – выполнена на карте	покрытие бетонное, количество 1, объем 1,1м3	общая долевая собственность МКЖД (ЖСК "Огонек" ОГРН 1022601635870)	объект: многоквартирный дом, годовой объем: 160
193	ул. Московская 88, корп. 1, 44.061151 43.055593, схема размещения мест (площадок) накопления ТКО – выполнена на карте	покрытие бетонное, количество 1, объем 1,1м3	общая долевая собственность МКЖД (ТСЖ "Строитель" ОГРН 1022601629918)	объект: многоквартирный дом, годовой объем: 265
194	ул. Московская 99, 44.061413 43.060360, схема размещения мест (площадок) накопления ТКО – выполнена на карте	покрытие бетонное, количество 1, объем 1,1м3	общая долевая собственность МКЖД (ТСН "Весна" ОГРН 1152651008620)	объект: многоквартирный дом, годовой объем: 510
195	ул. Московская 101, 44.061141 43.060540, схема размещения мест (площадок) накопления ТКО – выполнена на карте	покрытие бетонное, количество 1, объем 1,1м3	общая долевая собственность МКЖД (ТСЖ "Весна 1" ОГРН 1162651068656)	объект: многоквартирный дом, годовой объем: 450
196	ул. Нежнова 21, корп. 1, 2, 44.034366 43.047719, схема размещения мест (площадок) накопления ТКО – выполнена на карте	покрытие бетонное, количество 1, объем 1,1м3	общая долевая собственность МКЖД (ТСЖ "Престиж" ОГРН 1102632002604)	объект: многоквартирный дом, годовой объем: 1090
197	ул. Нежнова 21, корп. 4, 44.034269 43.047952, схема размещения мест (площадок) накопления ТКО – выполнена на карте	покрытие бетонное, количество 1, объем 1,1м3	общая долевая собственность МКЖД (ТСЖ "Престиж 4" ОГРН 1142651018180)	объект: многоквартирный дом, годовой объем: 640
198	ул. Нежнова 21, корп. 5, 44.034269 43.047952, схема размещения мест (площадок) накопления ТКО – выполнена на карте	покрытие бетонное, количество 1, объем 1,1м3	общая долевая собственность МКЖД (ТСЖ "Престиж 5" ОГРН 1152651004296)	объект: многоквартирный дом, годовой объем: 140
199	ул. Нежнова 51, корп. 1, 44.030273 43.046941, схема размещения мест (площадок) накопления ТКО – выполнена на карте	покрытие бетонное, количество 1, объем 1,1м3	общая долевая собственность МКЖД (ТСЖ "Зеркало" ОГРН 1022601628060)	объект: многоквартирный дом, годовой объем: 640
200	ул. Нежнова 56, корп. 3, 44.029733 43.043870, схема размещения мест (площадок) накопления ТКО – выполнена на карте	покрытие бетонное, количество 1, объем 1,1м3	общая долевая собственность МКЖД (ТСЖ "Акация" ОГРН 1042600209629)	объект: многоквартирный дом, годовой объем: 180
201	ул. Нежнова 74, 44.028343 43.043273, схема размещения мест (площадок) накопления ТКО – выполнена на карте	покрытие бетонное, количество 1, объем 1,1м3	общая долевая собственность МКЖД (ТСН "Ника 74" ОГРН 1142651025680)	объект: многоквартирный дом, годовой объем: 200
202	ул. Нежнова 74/ул. Пестова 36, 44.028320 43.044857, схема размещения мест (площадок) накопления ТКО – выполнена на карте	покрытие бетонное, количество 1, объем 1,1м3	общая долевая собственность МКЖД (ТСН "Уют" ОГРН 1052600243002)	объект: многоквартирный дом, годовой объем: 320
204	ул. Октябрьская 46, 44.037030 43.061624, схема размещения мест (площадок) накопления ТКО – выполнена на карте	покрытие бетонное, количество 1, объем 1,1м3	общая долевая собственность МКЖД (ТСЖ "Октябрьская 46" ОГРН 1072600001770)	объект: многоквартирный дом, годовой объем: 130
205	ул. Октябрьская 72, 44.036846 43.056588, схема размещения мест (площадок) накопления ТКО – выполнена на карте	покрытие бетонное, количество 1, объем 1,1м3	общая долевая собственность МКЖД (ТСЖ "Центр 72" ОГРН 1072600002749)	объект: многоквартирный дом, годовой объем: 35
206	пр. Оранжерейный 7 "Б", 44.030467 43.041306, схема размещения мест (площадок) накопления ТКО – выполнена на карте	покрытие бетонное, количество 1, объем 1,1м3	общая долевая собственность МКЖД (ТСЖ "Согласие" ОГРН 1022601646154)	объект: многоквартирный дом, годовой объем: 160
207	ул. Оранжерейная 21, корп. 1, 2, 3, 44.034905 43.051457, схема размещения мест (площадок) накопления ТКО – выполнена на карте	покрытие бетонное, количество 1, объем 1,1м3	общая долевая собственность МКЖД (ТСЖ "Оранжерейная 21" ОГРН 1152651024877)	объект: многоквартирный дом, годовой объем: 1370
208	ул. Оранжерейная 21, корп. 4, 5, 44.034819 43.050814, схема размещения мест (площадок) накопления ТКО – выполнена на карте	покрытие бетонное, количество 1, объем 1,1м3	общая долевая собственность МКЖД (ТСН "Оранжерейная 21 – 4,5" ОГРН 1152651019982)	объект: многоквартирный дом, годовой объем: 1105
209	ул. Оранжерейная 22, корп. 1, 44.034372 43.051427, схема размещения мест (площадок) накопления ТКО – выполнена на карте	покрытие бетонное, количество 1, объем 1,1м3	общая долевая собственность МКЖД (ТСЖ "Оранжерейная 22, корп. 1")	объект: многоквартирный дом, годовой объем: 270
210	ул. Орджоникидзе 5, 44.054833 43.061114, схема размещения мест (площадок) накопления ТКО – выполнена на карте	покрытие бетонное, количество 1, объем 1,1м3	общая долевая собственность МКЖД (ТСЖ "Орджоникидзе 5" ОГРН 1152651032258)	объект: многоквартирный дом, годовой объем: 390
211	ул. Пальмиро Тольятти 263, корп. 3, 44.054598 42.974068, схема размещения мест (площадок) накопления ТКО – выполнена на карте	покрытие бетонное, количество 1, объем 1,1м3	общая долевая собственность МКЖД (ТСН "Успех" ОГРН 1152651009048)	объект: многоквартирный дом, годовой объем: 220
212	ул. Павлова 26, 44.041720 43.074438, схема размещения мест (площадок) накопления ТКО – выполнена на карте	покрытие бетонное, количество 1, объем 1,1м3	общая долевая собственность МКЖД (ТСЖ "Жизнь" ОГРН 152600231463)	объект: многоквартирный дом, годовой объем: 20
213	ул. Панагюрище 18, 44.060507 43.064283, схема размещения мест (площадок) накопления ТКО – выполнена на карте	покрытие бетонное, количество 1, объем 1,1м3	общая долевая собственность МКЖД (ТСЖ "Форум" ОГРН 1102632001790)	объект: многоквартирный дом, годовой объем: 550
214	ул. Панагюрище 16, корп. 1, 44.059891 43.064202, схема размещения мест (площадок) накопления ТКО – выполнена на карте	покрытие бетонное, количество 1, объем 1,1м3	общая долевая собственность МКЖД (ЖК "Юбилейный" ОГРН 1022601628070)	объект: многоквартирный дом, годовой объем: 315
215	ул. Панагюште 4, корп. 1, 2, 44.054714 43.064069, схема размещения мест (площадок) накопления ТКО – выполнена на карте	покрытие бетонное, количество 1, объем 1,1м3	общая долевая собственность МКЖД	объект: многоквартирный дом, годовой объем: 635
216	ул. Панагюрище 14, корп. 1, 44.058873 43.063734, схема размещения мест (площадок) накопления ТКО – выполнена на карте	покрытие бетонное, количество 1, объем 1,1м3	общая долевая собственность МКЖД (ТСЖ "Ромашка 14" ОГРН 1152651004868)	объект: многоквартирный дом, годовой объем: 600
217	ул. Партизанская 1 "Б", корп. 6, 44.031898 43.079409, схема размещения мест (площадок) накопления ТКО – выполнена на карте	покрытие бетонное, количество 1, объем 1,1м3	общая долевая собственность МКЖД (ТСЖ "Стандарт комфорта" ОГРН 1152651013712)	объект: многоквартирный дом, годовой объем: 205
218	ул. Партизанская 3, корп. 3, 44.033320 43.077723, схема размещения мест (площадок) накопления ТКО – выполнена на карте	покрытие бетонное, количество 1, объем 1,1м3	общая долевая собственность МКЖД (ТСЖ "Подкумок" ОГРН 1152651013745)	объект: многоквартирный дом, годовой объем: 225
219	ул. Первомайская 92, корп. 1, 2, 4, 5, 44.030847 43.058511, схема размещения мест (площадок) накопления ТКО – выполнена на карте	покрытие бетонное, количество 1, объем 1,1м3	общая долевая собственность МКЖД (ТСЖ "Фортуна" ОГРН 1082632005851)	объект: многоквартирный дом, годовой объем: 675
220	ул. Первомайская 92, корп. 3, 44.030491 43.058555, схема размещения мест (площадок) накопления ТКО – выполнена на карте	покрытие бетонное, количество 1, объем 1,1м3	общая долевая собственность МКЖД (ТСЖ "Южный берег" ОГРН 1062632018943)	объект: многоквартирный дом, годовой объем: 145
221	ул. Пестова 13, корп. 2, 44.028808 43.066839, схема размещения мест (площадок) накопления ТКО – выполнена на карте	покрытие бетонное, количество 1, объем 1,1м3	общая долевая собственность МКЖД (ТСЖ "Ключ" ОГРН 1132651006047)	объект: многоквартирный дом, годовой объем: 195
222	ул. Пестова 17, корп. 2, 44.028696 43.066346, схема размещения мест (площадок) накопления ТКО – выполнена на карте	покрытие бетонное, количество 1, объем 1,1м3	общая долевая собственность МКЖД (ТСЖ "Солнечный берег 1" ОГРН 1112651005158)	объект: многоквартирный дом, годовой объем: 475
223	ул. Пестова 22, корп. 1, 44.029305 43.053300, схема размещения мест (площадок) накопления ТКО – выполнена на карте	покрытие бетонное, количество 1, объем 1,1м3	общая долевая собственность МКЖД (ТСЖ "Пестова 22" ОГРН 1092632000955)	объект: многоквартирный дом, годовой объем: 280
224	ул. Пестова 26, 44.028021 43.042285, схема размещения мест (площадок) накопления ТКО – выполнена на карте	покрытие бетонное, количество 1, объем 1,1м3	общая долевая собственность МКЖД (ТСЖ "Элита" ОГРН 1042600213732)	объект: многоквартирный дом, годовой объем: 40
225	ул. Пестова 30, 44.028025 43.042270, схема размещения мест (площадок) накопления ТКО – выполнена на карте	покрытие бетонное, количество 1, объем 1,1м3	общая долевая собственность МКЖД (ТСЖ "Зеркало 1" ОГРН 1022601628004)	объект: многоквартирный дом, годовой объем: 135
226	ул. Пионерлагерная 14, 44.068026 43.101870, схема размещения мест (площадок) накопления ТКО – выполнена на карте	покрытие бетонное, количество 1, объем 1,1м3	общая долевая собственность МКЖД (ТСЖ "Энергия" ОГРН 1052600240153)	объект: многоквартирный дом, годовой объем:190
227	просп. Свободы 48, 44.051125 43.044896, схема размещения мест (площадок) накопления ТКО – выполнена на карте	покрытие бетонное, количество 1, объем 1,1м3	общая долевая собственность МКЖД (ТСЖ "Импульс" ОГРН 1022601628323)	объект: многоквартирный дом, годовой объем: 345
228	ул. Сельская 8, 44.050641 43.042533, схема размещения мест (площадок) накопления ТКО – выполнена на карте	покрытие бетонное, количество 1, объем 1,1м3	общая долевая собственность МКЖД (ТСЖ "Сельская 8" ОГРН 1172651025172)	объект: многоквартирный дом, годовой объем: 640
229	ул. Транзитная 1 "Д", 44.036000 43.041817, схема размещения мест (площадок) накопления ТКО – выполнена на карте	покрытие бетонное, количество 1, объем 1,1м3	общая долевая собственность МКЖД (ТСЖ "Транзитная 1 Д" ОГРН 1052603606131)	объект: многоквартирный дом, годовой объем: 100
230	ул. Транзитная 2 "В", 44.035597 43.042495, схема размещения мест (площадок) накопления ТКО – выполнена на карте	покрытие бетонное, количество 1, объем 1,1м3	общая долевая собственность МКЖД (ТСЖ "Наш дом" ОГРН 1162651064553)	объект: многоквартирный дом, годовой объем: 175
231	ул. Украинская 33, 44.046922 43.040108, схема размещения мест (площадок) накопления ТКО – выполнена на карте	покрытие бетонное, площадь 2м2, количество 1, объем 1,1м3	общая долевая собственность МКЖД (ТСЖ "Наш дом Пятигорск" ОГРН 1032600753316)	объект: многоквартирный дом, количество проживающих 140, годовой объем 350
232	ул. Украинская 50, 44.050910 43.040919, схема размещения мест (площадок) накопления ТКО – выполнена на карте	покрытие бетонное, количество 1, объем 1,1м3	общая долевая собственность МКЖД (ТСЖ "Партнер" ОГРН 1052603617274)	объект: многоквартирный дом, годовой объем: 540
233	ул. Украинская 60, 44.052822 43.040934, схема размещения мест (площадок) накопления ТКО – выполнена на карте	покрытие бетонное, количество 1, объем 1,1м3	общая долевая собственность МКЖД (ТСН "Возражение" ОГРН 1152651003207)	объект: многоквартирный дом, годовой объем: 500
234	ул. Украинская 64, корп. 1, 44.053405 43.042234, схема размещения мест (площадок) накопления ТКО – выполнена на карте	покрытие бетонное, количество 1, объем 1,1м3	общая долевая собственность МКЖД (ТСЖ "Флоридея")	объект: многоквартирный дом, годовой объем: 600
235	ул. Фучика 23, 44.055322 43.055901, схема размещения мест (площадок) накопления ТКО – выполнена на карте	покрытие бетонное, количество 1, объем 1,1м3	общая долевая собственность МКЖД (ЖСК "Спутник" ОГРН 1022601623879)	объект: многоквартирный дом, годовой объем: 240
236	ул. Фучика 8, корп. 1, 44.057143 43.056623, схема размещения мест (площадок) накопления ТКО – выполнена на карте	покрытие бетонное, количество 1, объем 1,1м3	общая долевая собственность МКЖД (ТСЖ "Гигант" ОГРН 1032600754878)	объект: многоквартирный дом, годовой объем: 450
237	ул. Широкая 19, 44.047102 43.052240, схема размещения мест (площадок) накопления ТКО – выполнена на карте	покрытие бетонное, количество 1, объем 1,1м3	общая долевая собственность МКЖД (ТСН "Жемчужина" ОГРН 1152651020280)	объект: многоквартирный дом, годовой объем: 150
238	ул. Ясная 10, 44.013907 43.078197, схема размещения мест (площадок) накопления ТКО – выполнена на карте	покрытие бетонное, количество 1, объем 1,1м3	общая долевая собственность МКЖД (ТСН "Новатор" ОГРН 1092632001230)	объект: многоквартирный дом, годовой объем: 120
239	ул. Ясная 12, 44.014011 43.077515, схема размещения мест (площадок) накопления ТКО – выполнена на карте	покрытие бетонное, количество 1, объем 1,1м3	общая долевая собственность МКЖД (ЖСК "Новатор")	объект: многоквартирный дом, годовой объем: 90
240	пер. Березовый 13, корп. 1, 43.011004898 44.0210987476 схема размещения мест (площадок) накопления ТКО – выполнена на карте	количество 1, объем 0,66м3	общая долевая собственность МКЖД (ИП Ушинская Наталья Владимировна ОГРНИП 317265100139141)	объект: многоквартирный дом, годовой объем: 360
241	пер. Березовый 13, корп. 2, 43.011004898 44.0210987476 схема размещения мест (площадок) накопления ТКО – выполнена на карте	количество 1, объем 0,66м3	общая долевая собственность МКЖД (ИП Ушинская Наталья Владимировна ОГРНИП 317265100139141)	объект: многоквартирный дом, годовой объем: 200
242	ул. Подстанционная 22, 44.073692 43.087739 схема размещения мест (площадок) накопления ТКО – выполнена на карте	покрытие бетонное, площадь 9,5м2, количество 2, объем 1,1м3	общая долевая собственность МКЖД (ООО УК "ЖСК26" ОГРН 1152651009830)	объект: многоквартирный дом, годовой объем: 695
243	ул. Ю.Фучика 1, 44.056508 43.059947 схема размещения мест (площадок) накопления ТКО – выполнена на карте	покрытие бетонное, площадь 3,5м2, количество 1, объем 0,6м3	общая долевая собственность МКЖД (ООО УК "ЖСК26" ОГРН 1152651009830)	объект: многоквартирный дом, годовой объем: 235
244	ул. Бунимовича 19, корп. 2, 44.030036 43.069627, схема размещения мест (площадок) накопления ТКО – выполнена на карте	покрытие асфальтовое, площадь 10,5м2, количество 1, объем 0,77м3	общая долевая собственность МКЖД (ООО УК "Дом-С" ОГРН 1162651063860)	объект: многоквартирный дом, количество проживающих 90, годовой объем 225
245	ул. Бунимовича 19, корп. 1, 44.030036 43.069627, схема размещения мест (площадок) накопления ТКО – выполнена на карте	покрытие асфальтовое, площадь 10,5м2, количество 1, объем 0,33м3	общая долевая собственность МКЖД (ООО УК "Дом-С" ОГРН 1162651063860)	объект: многоквартирный дом, количество проживающих 59, годовой объем 147,5
246	ул. Пирогова 17, корп. 1, 44.044848 43.069513, схема размещения мест (площадок) накопления ТКО – выполнена на карте	покрытие асфальтовое, площадь 10м2, объем 9,31м3	общая долевая собственность МКЖД (председатель Бовкун Надежда Гавриловна)	объект: многоквартирный дом, количество проживающих 70, годовой объем 175
247	ул. Пирогова 17, корп. 2, 44.044848 43.069513, схема размещения мест (площадок) накопления ТКО – выполнена на карте	покрытие асфальтовое, площадь 10м2, объем 7,58м3	общая долевая собственность МКЖД (председатель Бовкун Надежда Гавриловна)	объект: многоквартирный дом, количество проживающих 57, годовой объем 142,5
248	ул. Пирогова 17, корп. 3, 44.044848 43.069513, схема размещения мест (площадок) накопления ТКО – выполнена на карте	покрытие асфальтовое, площадь 10м2, объем 6,78м3	общая долевая собственность МКЖД (председатель Бовкун Надежда Гавриловна)	объект: многоквартирный дом, количество проживающих 51, годовой объем 127,5
249	ул. Кузнечная 2, корп. 1, 43.069448 44.046444, схема размещения мест (площадок) накопления ТКО – выполнена на карте	покрытие бетонное, площадь 2,9м2, количество 1, объем 0,75м3	общая долевая собственность МКЖД (ООО УК "Вектор" ОГРН 1182651000091)	объект: многоквартирный дом, годовой объем: 180
250	ул. Ессентукская 74, 43.035106 44.053137, схема размещения мест (площадок) накопления ТКО – выполнена на карте	покрытие бетонное, площадь 2,9м2, количество 4, объем по 0,6м3	общая долевая собственность МКЖД (ООО УК "Вектор" ОГРН 1182651000091)	объект: многоквартирный дом, годовой объем: 700
251	ул. Красная 11, 43.072915 44.034132, схема размещения мест (площадок) накопления ТКО – выполнена на карте	покрытие бетонированная площадка, площадь 2,2, количество 1, объем 0,24м3	общая долевая собственность МКЖД (ООО УК "Вектор" ОГРН 1182651000091)	объект: многоквартирный дом, годовой объем: 80
254	ул. Кабардинская 5, 44.015982 44.076327, схема размещения мест (площадок) накопления ТКО – выполнена на карте	покрытие бетонированная площадка, площадь 2,20м2, количество 1, объем 1,1м3	общая долевая собственность МКЖД (ООО УК "Вектор" ОГРН 1182651000091)	объект: многоквартирный дом, годовой объем: 210
255	ул. 5-й переулок 1, корп. 2, 44.052079, 42.983684, схема размещения мест (площадок) накопления ТКО – выполнена на карте	покрытие асфальтовое, количество 1, объем 1,1м3	общая долевая собственность МКЖД (ООО УК "Черемушки" ОГРН 1122651029412)	объект: многоквартирный дом, количество проживающих 90, годовой объем 225
256	ул. Больничная 9, 44.022404, 43.091391, схема размещения мест (площадок) накопления ТКО – выполнена на карте	покрытие асфальтовое, количество 2, объем по 0,6м3	общая долевая собственность МКЖД (ООО УК "Черемушки" ОГРН 1122651029412)	объект: многоквартирный дом, количество проживающих 130, годовой объем 325
257	ул. 1-я Бульварная 2, 44.053486, 43.061838, схема размещения мест (площадок) накопления ТКО – выполнена на карте	покрытие асфальтовое, количество 1, объем 0,24м3	общая долевая собственность МКЖД (ООО УК "Черемушки" ОГРН 1122651029412)	объект: многоквартирный дом, количество проживающих 20, годовой объем 50
258	ул. Булгакова 2, 44.032255, 43.038814 , схема размещения мест (площадок) накопления ТКО – выполнена на карте	покрытие асфальтовое, количество 1, объем 0,6м3	общая долевая собственность МКЖД (ООО УК "Черемушки" ОГРН 1122651029412)	объект: многоквартирный дом, количество проживающих 20, годовой объем 50
259	ул. Булгакова 3, 44.032255, 43.038814 , схема размещения мест (площадок) накопления ТКО – выполнена на карте	покрытие асфальтовое, количество 1, объем 1,1м3	общая долевая собственность МКЖД (ООО УК "Черемушки" ОГРН 1122651029412)	объект: многоквартирный дом, количество проживающих 100, годовой объем 250
260	ул. Булгакова 5, 44.031962, 43.037859 , схема размещения мест (площадок) накопления ТКО – выполнена на карте	покрытие асфальтовое, количество 1, объем 1,1м3	общая долевая собственность МКЖД (ООО УК "Черемушки" ОГРН 1122651029412)	объект: многоквартирный дом, количество проживающих 100, годовой объем 250
261	ул. Булгакова, 7, 44.031198, 43.038616 , схема размещения мест (площадок) накопления ТКО – выполнена на карте	покрытие асфальтовое, количество 1, объем 1,1м3	общая долевая собственность МКЖД (ООО УК "Черемушки" ОГРН 1122651029412)	объект: многоквартирный дом, количество проживающих 100, годовой объем 250
262	ул. Булгакова 15, 44.030369, 43.038444 , схема размещения мест (площадок) накопления ТКО – выполнена на карте	покрытие асфальтовое, количество 1, объем 1,1м3	общая долевая собственность МКЖД (ООО УК "Черемушки" ОГРН 1122651029412)	объект: многоквартирный дом, количество проживающих 120, годовой объем 300
263	ул. Булгакова 17 корп. 1, 44.030049, 43.037704, схема размещения мест (площадок) накопления ТКО – выполнена на карте	покрытие асфальтовое, количество 1, объем 1,1м3	общая долевая собственность МКЖД (ООО УК "Черемушки" ОГРН 1122651029412)	объект: многоквартирный дом, количество про

316	ул. Восстания 100, 44.051852 43.041679, схема размещения мест (площадок) накопления ТКО – выполнена на карте	покрытие бетонное, площадь 6м2, количество 1, объем 1,1м3	общая долевая собственность МКЖД (Радецкая Евгения Николаевна)	объект: многоквартирный дом, количество проживающих 192, годовой объем 480
317	ул. Дорожная 34, 44.052036 42.983668, схема размещения мест (площадок) накопления ТКО – выполнена на карте	покрытие асфальтовое, количество 1, объем 1,1м3	общая долевая собственность МКЖД (Логинова Ирина Владимировна)	объект: многоквартирный дом, количество проживающих 149, годовой объем 372,5
318	ул. Егоршина 8, 44.039247 43.007121, схема размещения мест (площадок) накопления ТКО – выполнена на карте	покрытие асфальтовое, площадь 3,5м2, количество 1, объем 1,1м3	общая долевая собственность МКЖД (Чудаков Владимир Михайлович)	объект: многоквартирный дом, количество проживающих 228, годовой объем 570
319	ул. Ермолова 253, 44.052036 42.983668, схема размещения мест (площадок) накопления ТКО – выполнена на карте	покрытие асфальтовое, количество 1, объем 1,1м3	общая долевая собственность МКЖД (Логинова Ирина Владимировна)	объект: многоквартирный дом, количество проживающих 184, годовой объем 460
320	ул. Заводская 1 "Б", 44.011143 43.082229, схема размещения мест (площадок) накопления ТКО – выполнена на карте	покрытие асфальтовое, площадь 4м2, количество 2, объем по 0,24м3	общая долевая собственность МКЖД (Негреева Татьяна Сергеевна)	объект: многоквартирный дом, количество проживающих 120, годовой объем 300
321	ул. Заводская 3, 44.012011 43.081440, схема размещения мест (площадок) накопления ТКО – выполнена на карте	покрытие асфальтовое, площадь 4м2, количество 1, объем 0,24м3	общая долевая собственность МКЖД (Данилова Татьяна Евгеньевна)	объект: многоквартирный дом, количество проживающих 24, годовой объем 60
322	ул. Заводская 4, 44.012011 43.080952, схема размещения мест (площадок) накопления ТКО – выполнена на карте	покрытие асфальтовое, площадь 4м2, количество 1, объем 0,24м3	общая долевая собственность МКЖД (ООО УК "Эк-Рост" ОГРН 1112651005048)	объект: многоквартирный дом, количество проживающих 20, годовой объем 50
323	ул. Заводская 10, 44.012683 43.079187, схема размещения мест (площадок) накопления ТКО – выполнена на карте	покрытие асфальтовое, площадь 5м2, количество 1, объем 0,24м3	общая долевая собственность МКЖД (Фещенко Лидия Ивановна)	объект: многоквартирный дом, количество проживающих 25, годовой объем 62,5
324	ул. Захарова 10, корп. 1, 44.008111 43.078967, схема размещения мест (площадок) накопления ТКО – выполнена на карте	покрытие асфальтовое, площадь 5м2, количество 1, объем 1,1м3	общая долевая собственность МКЖД (ООО УК "Эк-Рост" ОГРН 1112651005048)	объект: многоквартирный дом, количество проживающих 119, годовой объем 297,5
325	ул. Иглина 1, 44.051860 42.967183, схема размещения мест (площадок) накопления ТКО – выполнена на карте	покрытие асфальтовое, площадь 2м2, количество 1, объем 0,24м3	общая долевая собственность МКЖД (ООО УК "Эк-Рост" ОГРН 1112651005048)	объект: многоквартирный дом, количество проживающих 38, годовой объем 95
326	просп. Калинина 6, 44.051698 43.064274, схема размещения мест (площадок) накопления ТКО – выполнена на карте	покрытие асфальтовое, площадь 5м2, количество 1, объем 0,36м3	общая долевая собственность МКЖД (Целищева Надежда Михайловна)	объект: многоквартирный дом, количество проживающих 34, годовой объем 85
327	просп. Калинина 6 "А", 44.052226 43.064258, схема размещения мест (площадок) накопления ТКО – выполнена на карте	покрытие асфальтовое, площадь 6м2, количество 1, объем 0,36м3	общая долевая собственность МКЖД (ООО УК "Эк-Рост" ОГРН 1112651005048)	объект: многоквартирный дом, количество проживающих 62, годовой объем 155
328	просп. Калинина 8, 44.051343 43.064059, схема размещения мест (площадок) накопления ТКО – выполнена на карте	покрытие асфальтовое, площадь 5м2, количество 1, объем 1,1м3	общая долевая собственность МКЖД (ООО УК "Эк-Рост" ОГРН 1112651005048)	объект: многоквартирный дом, количество проживающих 56, годовой объем 140
329	просп. Калинина 19, 44.050703 43.065642, схема размещения мест (площадок) накопления ТКО – выполнена на карте	покрытие бетонное, площадь 3м2, количество 1, объем 1,1м3	общая долевая собственность МКЖД (Гукасова Людмила Григорьевна)	объект: многоквартирный дом, количество проживающих 138, годовой объем 345
330	просп. Калинина 25 "А", 44.048979 43.066629, схема размещения мест (площадок) накопления ТКО – выполнена на карте	покрытие асфальтовое, количество 1, объем 0,24м3	общая долевая собственность МКЖД (Гусева Наталья Анатольевна)	объект: многоквартирный дом, количество проживающих 31, годовой объем 77,5
331	просп. Калинина 26, 44.049037 43.064574, схема размещения мест (площадок) накопления ТКО – выполнена на карте	покрытие асфальтовое, площадь 5м2, количество 1, объем 0,36м3	общая долевая собственность МКЖД (Скорняков Николай Алексеевич)	объект: многоквартирный дом, количество проживающих 40, годовой объем 100
332	просп. Калинина 27, корп. 4, 44.048976 43.066709, схема размещения мест (площадок) накопления ТКО – выполнена на карте	покрытие асфальтовое, количество 1, объем 0,24м3	общая долевая собственность МКЖД (Поталова Раиса Афанасьевна)	объект: многоквартирный дом, количество проживающих 25, годовой объем 62,5
333	просп. Калинина 73, 44.038329 43.067106, схема размещения мест (площадок) накопления ТКО – выполнена на карте	покрытие асфальтовое, площадь 5м2, количество 1, объем 1,1м3	общая долевая собственность МКЖД (Тихоновский Александр Алексеевич)	объект: многоквартирный дом, количество проживающих 64, годовой объем 160
334	просп. Калинина 146, корп. 3, 44.023959 43.078742, схема размещения мест (площадок) накопления ТКО – выполнена на карте	покрытие асфальтовое, площадь 5м2, количество 1, объем 0,24м3	общая долевая собственность МКЖД (Кузюкова Ольга Александровна)	объект: многоквартирный дом, количество проживающих 16, годовой объем 40
335	ул. Кочубея 21, корп. 4, 44.034704 43.039919, схема размещения мест (площадок) накопления ТКО – выполнена на карте	покрытие бетонное, площадь 7м2, количество 2, объем по 1,1м3	общая долевая собственность МКЖД (Дронова Екатерина Федоровна)	объект: многоквартирный дом, количество проживающих 235, годовой объем 587,5
336	ул. Кочубея 25, корп. 1, 44.034442 43.038729, схема размещения мест (площадок) накопления ТКО – выполнена на карте	покрытие бетонное, площадь 5м2, количество 3, объем 0,6м3	общая долевая собственность МКЖД (ООО УК "Эк-Рост" ОГРН 1112651005048)	объект: многоквартирный дом, количество проживающих 301, годовой объем 752,5
337	ул. Крайнего 2 "Б", 44.048093 43069381, схема размещения мест (площадок) накопления ТКО – выполнена на карте	покрытие асфальтовое, площадь 3м2, количество 1, объем 1,1м3	общая долевая собственность МКЖД (Шапкин Владимир Александрович)	объект: многоквартирный дом, количество проживающих 40, годовой объем 100
338	ул. Кузнечная 2, 44.046963 43.069279, схема размещения мест (площадок) накопления ТКО – выполнена на карте	покрытие асфальтовое, площадь 5м2, количество 1, объем 1,1м3	общая долевая собственность МКЖД (Горбенко Виктория Викторовна)	объект: многоквартирный дом, количество проживающих 182, годовой объем 455
339	ул. Кучуры 2, 44.051370 43.068555, схема размещения мест (площадок) накопления ТКО – выполнена на карте	покрытие асфальтовое, площадь 5м2, количество 1, объем 1,1м3	общая долевая собственность МКЖД (Грекова Наталья Борисовна)	объект: многоквартирный дом, количество проживающих 149, годовой объем 372,5
340	ул. Левадинский спуск 42, 44.025054 43.090769, схема размещения мест (площадок) накопления ТКО – выполнена на карте	покрытие асфальтовое, площадь 5м2, количество 1, объем 0,36м3	общая долевая собственность МКЖД (ООО УК "Эк-Рост" ОГРН 1112651005048)	объект: многоквартирный дом, количество проживающих 39, годовой объем 97,5
341	ул. Ленина 31, 44.029442 43.103606, схема размещения мест (площадок) накопления ТКО – выполнена на карте	покрытие бетонное, объем 1,6м3	общая долевая собственность МКЖД (Фенева Валерия Олеговна)	объект: многоквартирный дом, количество проживающих 49, годовой объем 122,5
342	пер. Малиновского, 44.014882 43.076113, схема размещения мест (площадок) накопления ТКО – выполнена на карте	покрытие бетонное, площадь 5м2, количество 1, объем 1,1м3	общая долевая собственность МКЖД (Шаламова Светлана Ивановна)	объект: многоквартирный дом, количество проживающих 133, годовой объем 332,5
343	ул. Московская 6, 44.046196 43.062445, схема размещения мест (площадок) накопления ТКО – выполнена на карте	покрытие асфальтовое, площадь 3м2, количество 1, объем 0,24м3	общая долевая собственность МКЖД (Лоскутова Ольга Леонтьевна)	объект: многоквартирный дом, количество проживающих 20, годовой объем 50
344	ул. Московская 14, опр. 6, 44.047661 43.062783, схема размещения мест (площадок) накопления ТКО – выполнена на карте	покрытие асфальтовое, площадь 3м2, количество 1, объем 0,12м3	общая долевая собственность МКЖД (Акименко Лариса Борисовна)	объект: многоквартирный дом, количество проживающих 5, годовой объем 12,5
345	ул. Московская 16, 44.047580 43.061340, схема размещения мест (площадок) накопления ТКО – выполнена на карте	покрытие асфальтовое, площадь 5м2, количество 1, объем 0,24м3	общая долевая собственность МКЖД (Кочергин Анатолий Николаевич)	объект: многоквартирный дом, количество проживающих 11, годовой объем 27,5
346	ул. Московская 18, 44.047715 43.061415, схема размещения мест (площадок) накопления ТКО – выполнена на карте	покрытие бетонное, площадь 6м2, количество 2, объем по 0,36м3	общая долевая собственность МКЖД (Соколов Борис Анатольевич)	объект: многоквартирный дом, количество проживающих 67, годовой объем 167,5
347	ул. Московская 32, 44.049527 43.060009, схема размещения мест (площадок) накопления ТКО – выполнена на карте	покрытие асфальтовое, площадь 6м2, количество 2, объем по 0,75м3	общая долевая собственность МКЖД (Косых Анна Васильевна)	объект: многоквартирный дом, количество проживающих 186, годовой объем 465
348	ул. Московская 72, корп. 1, 44.056301 43.054280, схема размещения мест (площадок) накопления ТКО – выполнена на карте	покрытие бетонное, площадь 5м2, количество 1, объем 1,1м3	общая долевая собственность МКЖД (Коваленко Алексей Тимоиеевич)	объект: многоквартирный дом, количество проживающих 99, годовой объем 247,5
349	ул. Московская 78 корп. 3, 44.059084 43.054462, схема размещения мест (площадок) накопления ТКО – выполнена на карте	покрытие бетонное, площадь 4,5м2, количество 1, объем 1,1м3	общая долевая собственность МКЖД (Сульженко Денис Николаевич)	объект: многоквартирный дом, количество проживающих 115, годовой объем 287,5
350	ул. Московская 82, корп. 1, 44.059269 43.052360, схема размещения мест (площадок) накопления ТКО – выполнена на карте	покрытие асфальтовое, площадь 3м2, количество 1, объем 1,1м3	общая долевая собственность МКЖД (ООО УК "Эк-Рост" ОГРН 1112651005048)	объект: многоквартирный дом, количество проживающих 156, годовой объем 390
351	ул. Московская 82, корп. 3, 44.059107 43.053266, схема размещения мест (площадок) накопления ТКО – выполнена на карте	покрытие асфальтовое, площадь 6м2, количество 1, объем 1,1м3	общая долевая собственность МКЖД (Штам Александр Сергеевич)	объект: многоквартирный дом, количество проживающих 95, годовой объем 237,5
352	ул. Московская 86, 44.060052 43.054076, схема размещения мест (площадок) накопления ТКО – выполнена на карте	покрытие асфальтовое, площадь 7м2, количество 2, объем по 1,1м3	общая долевая собственность МКЖД (Бурляева Раиса Александровна)	объект: многоквартирный дом, количество проживающих 179, годовой объем 447,5
353	ул. Московская 88, корп. 2, 44.061266 43.054961, схема размещения мест (площадок) накопления ТКО – выполнена на карте	покрытие асфальтовое, площадь 4м2, количество 1, объем 1,1м3	общая долевая собственность МКЖД (ООО УК "Эк-Рост" ОГРН 1112651005048)	объект: многоквартирный дом, количество проживающих 129, годовой объем 322,5
354	ул. Московская 90, 44.061355 43.056238, схема размещения мест (площадок) накопления ТКО – выполнена на карте	покрытие асфальтовое, площадь 7м2, количество 2, объем по 1,1м3	общая долевая собственность МКЖД (Иванова Наталья Николаевна)	объект: многоквартирный дом, количество проживающих 212, годовой объем 530
355	ул. 1-я Набережная 30 "А", корп. 1, 44.026582 43.059215, схема размещения мест (площадок) накопления ТКО – выполнена на карте	покрытие асфальтовое, количество 1, объем 0,36м3	общая долевая собственность МКЖД (Нардина Лариса Владимировна)	объект: многоквартирный дом, количество проживающих 72, годовой объем 180
356	ул. 1-я Набережная 30 "А", корп. 2, 44.026582 43.059215, схема размещения мест (площадок) накопления ТКО – выполнена на карте	покрытие асфальтовое, количество 1, объем 1,1м3	общая долевая собственность МКЖД (Гронис Наталья Алексеевна)	объект: многоквартирный дом, количество проживающих 223, годовой объем 557,5
357	. 1-я Набережная 32, корп. 1, 44.026744 43.055771, схема размещения мест (площадок) накопления ТКО – выполнена на карте	покрытие бетонное, площадь 8м2, количество 1, объем 1,1м3	общая долевая собственность МКЖД (Медянникова Светлана Владимировна)	объект: многоквартирный дом, количество проживающих 181, годовой объем 452,5
358	ул. Новороссийская 3, 44.049064 43.064574, схема размещения мест (площадок) накопления ТКО – выполнена на карте	покрытие асфальтовое, площадь 5м2, количество 1, объем 0,24м3	общая долевая собственность МКЖД (Филина Алла Викторовна)	объект: многоквартирный дом, количество проживающих 27, годовой объем 67,5
359	пр. Оранжерейный 7, корп. 2, 44.029717 43.040552, схема размещения мест (площадок) накопления ТКО – выполнена на карте	покрытие бетонное, площадь 7м2, количество 1, объем 0,6м3	общая долевая собственность МКЖД (ООО УК "Эк-Рост" ОГРН 1112651005048)	объект: многоквартирный дом, количество проживающих 44, годовой объем 110
360	пр. Оранжерейный 7, корп. 3, 44.029717 43.040552, схема размещения мест (площадок) накопления ТКО – выполнена на карте	покрытие бетонное, площадь 7м2, количество 1, объем 0,6м3	общая долевая собственность МКЖД (ООО УК "Эк-Рост" ОГРН 1112651005048)	объект: многоквартирный дом, количество проживающих 54, годовой объем 135
361	ул. Орджоникидзе 7, 44.055861 43.059934, схема размещения мест (площадок) накопления ТКО – выполнена на карте	покрытие бетонное, площадь 7м2, количество 1, объем 1,1м3	общая долевая собственность МКЖД (ООО УК "Эк-Рост" ОГРН 1112651005048)	объект: многоквартирный дом, количество проживающих 72, годовой объем 180
362	ул. Орджоникидзе 11, корп. 1, 44.060194 43.060819, схема размещения мест (площадок) накопления ТКО – выполнена на карте	покрытие бетонное, площадь 7м2, количество 1, объем 1,1м3	общая долевая собственность МКЖД (Турченко Людмила Николаевна)	объект: многоквартирный дом, количество проживающих 212, годовой объем 530
363	ул. Партизанская 1 "В", 44.032564 43.079536, схема размещения мест (площадок) накопления ТКО – выполнена на карте	покрытие бетонное, площадь 7м2, количество 1, объем 1,1м3	общая долевая собственность МКЖД (ООО УК "Эк-Рост" ОГРН 1112651005048)	объект: многоквартирный дом, количество проживающих 34, годовой объем 85
364	ул. Пушкинская 2 "А", 44.048983 43.066683, схема размещения мест (площадок) накопления ТКО – выполнена на карте	покрытие бетонное, количество 1, объем 1,1м3	общая долевая собственность МКЖД (Даниелян Гайка Эдуардович)	объект: многоквартирный дом, количество проживающих 152, годовой объем 380
365	ул. Розы Люксембург 84, корп. 1, 44.046959 43.038138, схема размещения мест (площадок) накопления ТКО – выполнена на карте	покрытие асфальтовое, площадь 5м2, количество 2, объем по 0,36м3	общая долевая собственность МКЖД (Бараева Бахтыгуль Мингалиевна)	объект: многоквартирный дом, количество проживающих 73, годовой объем 182,5
366	просп. Свободы 65, 44.049789 43.044951, схема размещения мест (площадок) накопления ТКО – выполнена на карте	покрытие асфальтовое и бетонное, площадь 8м2, количество 2, объем по 0,75м3	общая долевая собственность МКЖД (Кравец Елена Владимировна)	объект: многоквартирный дом, количество проживающих 170, годовой объем 425
367	ул. Севастьянова 1, 44.04.6041 43.025773, схема размещения мест (площадок) накопления ТКО – выполнена на карте	покрытие асфальтовое, площадь 8м2, количество 2, объем по 1,1м3	общая долевая собственность МКЖД (Сергеева Виктория Викторовна)	объект: многоквартирный дом, количество проживающих 87, годовой объем 217,5
368	ул. Севастьянова 3, 44.04.6041 43.025773, схема размещения мест (площадок) накопления ТКО – выполнена на карте	покрытие асфальтовое, площадь 8м2, количество 2, объем по 1,1м3	общая долевая собственность МКЖД (Дубовая Людмила Анатольевна)	объект: многоквартирный дом, количество проживающих 65, годовой объем 162,5
369	ул. Севастьянова 5, 44.04.6041 43.025773, схема размещения мест (площадок) накопления ТКО – выполнена на карте	покрытие асфальтовое, площадь 8м2, количество 2, объем по 1,1м3	общая долевая собственность МКЖД (Дубовая Людмила Анатольевна)	объект: многоквартирный дом, количество проживающих 76, годовой объем 190
370	ул. Севастьянова 7, 44.046030 43.023703, схема размещения мест (площадок) накопления ТКО – выполнена на карте	покрытие асфальтовое, площадь 8м2, количество 2, объем по 1,1м3	общая долевая собственность МКЖД (Бихтеева Людмила Петровна)	объект: многоквартирный дом, количество проживающих 63, годовой объем 157,5
371	ул. Севастьянова 9, 44.046030 43.023703, схема размещения мест (площадок) накопления ТКО – выполнена на карте	покрытие асфальтовое, площадь 8м2, количество 2, объем по 1,1м3	общая долевая собственность МКЖД (Семкина Анна Александровна)	объект: многоквартирный дом, количество проживающих 56, годовой объем 140
372	ул. Севастьянова 11, 44.046030 43.023703, схема размещения мест (площадок) накопления ТКО – выполнена на карте	покрытие асфальтовое, площадь 8м2, количество 2, объем по 1,1м3	общая долевая собственность МКЖД (Носкова Маргарита Ивановна)	объект: многоквартирный дом, количество проживающих 78, годовой объем 195
373	ул. Сельская 24, корп. 3, 44.050217 43.038369, схема размещения мест (площадок) накопления ТКО – выполнена на карте	покрытие бетонное, площадь 3м2, количество 1, объем 1,1м3	общая долевая собственность МКЖД (Михайлова Людмила Викторовна)	объект: многоквартирный дом, количество проживающих 133, годовой объем 332,5
374	ул. Транзитная 1, 44.034943 43.041244, схема размещения мест (площадок) накопления ТКО – выполнена на карте	покрытие бетонное, площадь 6м2, количество 1, объем 0,6м3	общая долевая собственность МКЖД (Богдасарова Елена Эреживовна)	объект: многоквартирный дом, количество проживающих 320, годовой объем 800
375	ул. Транзитная 1 "А", 44.036046 43.040692, схема размещения мест (площадок) накопления ТКО – выполнена на карте	покрытие бетонное, площадь 5м2, количество 1, объем 1,1м3	общая долевая собственность МКЖД (Старовойтова Зоя Георгиевна)	объект: многоквартирный дом, количество проживающих 234, годовой объем 585
376	ул. Транзитная 2, корп. 6, 44.034442 43.040971, схема размещения мест (площадок) накопления ТКО – выполнена на карте	покрытие бетонное, площадь 6м2, количество 1, объем 0,6м3	общая долевая собственность МКЖД (Богдасарова Елена Эреживовна)	объект: многоквартирный дом, количество проживающих 325, годовой объем 812,5
377	ул. Украинская 44, 44.049481 43.040965, схема размещения мест (площадок) накопления ТКО – выполнена на карте	покрытие бетонное, площадь 5м2, количество 1, объем 1,1м3	общая долевая собственность МКЖД (Мирошников Олег Борисович)	объект: многоквартирный дом, количество проживающих 138, годовой объем 345
378	ул. Украинская 59, 44.050556 43.039624, схема размещения мест (площадок) накопления ТКО – выполнена на карте	покрытие бетонное, площадь 3м2, количество 2, объем по 0,75м3	общая долевая собственность МКЖД (Осипова Надежда Семеновна)	объект: многоквартирный дом, количество проживающих 200, годовой объем 500
379	ул. Чапаева 26, корп. 1, 44.029442 43.103606, схема размещения мест (площадок) накопления ТКО – выполнена на карте	покрытие бетонное, объем 0,6м3	общая долевая собственность МКЖД (ООО УК "Эк-Рост" ОГРН 1112651005048)	объект: многоквартирный дом, количество проживающих 16, годовой объем 40
380	ул. Чапаева 26, корп. 2, 44.029442\43.103606, схема размещения мест (площадок) накопления ТКО – выполнена на карте	покрытие бетонное, объем 0,6м3	общая долевая собственность МКЖД (Юрчишина Галина Владимировна)	объект: многоквартирный дом, количество проживающих 20, годовой объем 50
381	ул. Чапаева 26, корп. 3, 44.029442 43.103606, схема размещения мест (площадок) накопления ТКО – выполнена на карте	покрытие бетонное, объем 0,6м3	общая долевая собственность МКЖД (Андреева Ирина Юрьевна)	объект: многоквартирный дом, количество проживающих 24, годовой объем 60
382	ул. Чапаева 26, корп. 4, 44.029442 43.103606, схема размещения мест (площадок) накопления ТКО – выполнена на карте	покрытие бетонное, объем 0,6м3	общая долевая собственность МКЖД (Ибиев Валиюллах Махматович)	объект: многоквартирный дом, количество проживающих 19, годовой объем 47,5
383	ул. Юбилейная 21, 44.029785 43.104346, схема размещения мест (площадок) накопления ТКО – выполнена на карте	покрытие бетонное, площадь 3м2, количество 1, объем 0,24м3	общая долевая собственность МКЖД (Горячкина Ольга Николаевна)	объект: многоквартирный дом, количество проживающих 45, годовой объем 112,5
384	ул. Юлиуса Фучика 6, корп. 1, 44.056709 43.057896, схема размещения мест (площадок) накопления ТКО – выполнена на карте	покрытие бетонное, площадь 4,5м2, количество 1, объем 1,1м3	общая долевая собственность МКЖД (Трубинова Ольга Николаевна)	объект: многоквартирный дом, количество проживающих 159, годовой объем 397,5
385	ул. Юлиуса Фучика 6, корп. 2, 44.057295 43.057520, схема размещения мест (площадок) накопления ТКО – выполнена на карте	покрытие бетонное, площадь 4,5м2, количество 1, объем 1,1м3	общая долевая собственность МКЖД (Асланова Елизавета Исмаиловна)	объект: многоквартирный дом, количество проживающих 133, годовой объем 332,5
386	ул. Юлиуса Фучика 7, 44.056432 43.058797, схема размещения мест (площадок) накопления ТКО – выполнена на карте	покрытие бетонное, площадь 10м2, количество 1, объем 1,1м3	общая долевая собственность МКЖД (Петросян Роман Рудольфович)	объект: многоквартирный дом, количество проживающих 106, годовой объем 265
387	ул. Юлиуса Фучика 9, 44.056436 43.058786, схема размещения мест (площадок) накопления ТКО – выполнена на карте	покрытие бетонное, площадь 10м2, количество 1, объем 1,1м3	общая долевая собственность МКЖД (Сорокина Светлана Юрьевна)	объект: многоквартирный дом, количество проживающих 85, годовой объем 212,5
388	ул. Юлиуса Фучика 11, 44.055630 43.057955, схема размещения мест (площадок) накопления ТКО – выполнена на карте	покрытие асфальтовое, площадь 4м2, количество 1, объем 1,1м3	общая долевая собственность МКЖД (ООО УК "Эк-Рост" ОГРН 1112651005048)	объект: многоквартирный дом, количество проживающих 75, годовой объем 187,5
389	ул. Юлиуса Фучика 19, 44.055784 43.056335, схема размещения мест (площадок) накопления ТКО – выполнена на карте	покрытие бетонное, площадь 6м2, количество 1, объем 1,1м3	общая долевая собственность МКЖД (ООО УК "Эк-Рост" ОГРН 1112651005048)	объект: многоквартирный дом, количество проживающих 107, годовой объем 267,5
390	ул. 2-й Проезд 12, 44.051612 43.038077, схема размещения мест (площадок) накопления ТКО – выполнена на карте	покрытие бетонное, площадь 3,2м2, количество 1, объем 1,1м3	общая долевая собственность МКЖД (ООО УК "КМВ Строй 1" ОГРН 1152651006045)	объект: многоквартирный дом, количество проживающих 31, годовой объем 77,5
391	ул. Адмиральского 33, 44.053745 43.043077, схема размещения мест (площадок) накопления ТКО – выполнена на карте	покрытие бетонное, площадь 3,6м2, количество 1, объем 1,1м3	общая долевая собственность МКЖД (ООО УК "КМВ Строй 1" ОГРН 1152651006045)	объект: многоквартирный дом, количество проживающих 190, годовой объем 475
392	ул. Адмиральского 47, 44.052089 43.037844, схема размещения мест (площадок) накопления ТКО – выполнена на карте	площадь 1м2, количество 1, объем 0,12м3	общая долевая собственность МКЖД (ООО УК "КМВ Строй 1" ОГРН 1152651006045)	объект: многоквартирный дом, количество проживающих 14, годовой объем 35
393	ул. Адмиральского 51, 44.051548 43.037640, схема размещения мест (площадок) накопления ТКО – выполнена на карте	покрытие бетонное, площадь 1,5м2, количество 1, объем 0,24м3	общая долевая собственность МКЖД (ООО УК "КМВ Строй 1" ОГРН 1152651006045)	объект: многоквартирный дом, количество проживающих 50, годовой объем 125
394	ул. Адмиральского 55, 44.051400 43.036705, схема размещения мест (площадок) накопления ТКО – выполнена на карте	площадь 2м2, количество 1, объем 1,1м3	общая долевая собственность МКЖД (ООО УК "КМВ Строй 1" ОГРН 1152651006045)	объект: многоквартирный дом, количество проживающих 126, годовой объем 315
395	ул. 1-я Бульварная 25, 44.052935, 43.061977, схема размещения мест (площадок) накопления ТКО – выполнена на карте	покрытие бетонное, площадь 3,2м2, количество 1, объем 1,1м3	общая долевая собственность МКЖД (ООО УК "КМВ Строй 1" ОГРН 1152651006045)	объект: многоквартирный дом, количество проживающих 93, годовой объем 232,5
396	ул. Бутырина 8, 44.050372, 43.041844, схема размещения мест (площадок) накопления ТКО – выполнена на карте	покрытие бетонное, площадь 3,2м2, количество 1, объем 1,1м3	общая долевая собственность МКЖД (ООО УК "КМВ Строй 1" ОГРН 1152651006045)	объект: многоквартирный дом, количество проживающих 246, годовой объем 615
397	ул. Ермолова 10, 44.042746, 43.026632, схема размещения мест (площадок) накопления ТКО – выполнена на карте	покрытие бетонное, площадь 1,5м2, количество 1, объем 0,24м3	общая долевая собственность МКЖД (ООО УК "КМВ Строй 1" ОГРН 1152651006045)	объект: многоквартирный дом, количество проживающих 17, годовой объем 42,5
398	ул. Ермолова 10, корп. "А", 44.042727, 43.026742, схема размещения мест (площадок) накопления ТКО – выполнена на карте	покрытие бетонное, площадь 1,5м2, количество 1, объем 0,24м3	общая долевая собственность МКЖД (ООО УК "КМВ Строй 1" ОГРН 1152651006045)	объект: многоквартирный дом, количество проживающих 22, годовой объем 55
399	ул. Ермолова 14, корп. 6, 44.045731, 43.026196, схема размещения мест (площадок) накопления ТКО – выполнена на карте	площадь 4,5м2, количество 2, объем по 1,1м3	общая долевая собственность МКЖД (ООО УК "КМВ Строй 1" ОГРН 1152651006045)	объект: многоквартирный дом, количество проживающих 195, годовой объем 487,5
400	ул. Ермолова 225, корп. 1, корп. 6, 44.051420, 42.989843, схема размещения мест (площадок) накопления ТКО – выполнена на карте	покрытие бетонное, площадь 3,2м2, количество 2, объем по 1,1м3	общая долевая собственность МКЖД (ООО УК "КМВ Строй 1" ОГРН 1152651006045)	объект: многоквартирный дом, количество проживающих 136, годовой объем 340
401	ул. Ессентукская 64, 44.050159, 43.036048; 44.049916, 43.035758; 44.049702, 43.035774; 44.049481, 43.035801,схема размещения мест (площадок) накопления ТКО – выполнена на карте	мусоросборник, площадь 8,5м2, количество 4, объем по 0,6м3	общая долевая собственность МКЖД (ООО УК "КМВ Строй 1" ОГРН 1152651006045)	объект: многоквартирный дом, количество проживающих 343, годовой объем 857,5
402	ул. Ессентукская 72, 44.052576, 43.035252; 44.052468, 43.035351; 44.052248, 43.035498; 44.052110, 43.035651; 44.051933, 43.035809, схема размещения мест (площадок) накопления ТКО – выполнена на карте	мусоросборник, площадь 8,5м2, количество 5, объем по 0,6м3	общая долевая собственность МКЖД (ООО УК "КМВ Строй 1" ОГРН 1152651006045)	объект: многоквартирный дом, количество проживающих 383, годовой объем 957,5
403	ул. Ессентукская 76, 44.053724, 43.034671; 44.053825, 43.034907; 44.053946, 43.035154; 44.054054, 43.035396; 44.054156, 44.0543453, схема размещения мест (площадок) накопления ТКО – выполнена на карте	мусорсборник, площадь 8,5м2, количество 5, объем по 0,6м3	общая долевая собственность МКЖД (ООО УК "КМВ Строй 1" ОГРН 1152651006045)	объект: многоквартирный дом, количество проживающих 366, годовой объем 915
404	пер. Зеленый 3, 44.048063, 43.044145, схема размещения мест (площадок) накопления ТКО – выполнена на карте	покрытие бетонное, площадь 1,5м2, количество 1, объем 0,36м3	общая долевая собственность МКЖД (ООО УК "КМВ Строй 1" ОГРН 1152651006045)	объект: многоквартирный дом, количество проживающих 39, годовой объем 97,5
405	ул. Кооперативная 1, корп. 1, 44.042547, 43.012656, схема размещения мест (площадок) накопления ТКО – выполнена на карте	площадь 1м2, количество 1, объем 0,24м3	общая долевая собственность МКЖД (ООО УК "КМВ Строй 1" ОГРН 1152651006045)	объект: многоквартирный дом, количество проживающих 21, годовой объем 52,5
406	ул. Кооперативная 1, корп. 2, 44.042280, 43.012564, схема размещения мест (площадок) накопления ТКО – выполнена на карте	площадь 1м2, количество 1, объем 0,36м3	общая долевая собственность МКЖД (ООО УК "КМВ Строй 1" ОГРН 1152651006045)	объект: многоквартирный дом, количество проживающих 64, годовой объем 160
407	ул. Кооперативная 3, 44.041420, 43.012106, схема размещения мест (площадок) накопления ТКО – выполнена на карте	покрытие бетонное, площадь 6,2м2, количество 1, объем 0,36м3	общая долевая собственность МКЖД (ООО УК "КМВ Строй 1" ОГРН 1152651006045)	объект: многоквартирный дом, количество проживающих 58, годовой объем 145
408	ул. Кучуры 22, 44.051157, 43.060438, схема размещения мест (площадок) накопления ТКО – выполнена на карте	покрытие бетонное, площадь 6,2м2, количество 1, объем 1,1м3	общая долевая собственность МКЖД (ООО УК "КМВ Строй 1" ОГРН 1152651006045)	объект: многоквартирный дом, количество проживающих 170, годовой объем 425
409	ул. Матвеева 119, корп. 4, 44.043596, 43.038539, схема размещения мест (площадок) накопления ТКО – выполнена на карте	площадь 1м2, количество 1, объем 0,12м3	общая долевая собственность МКЖД (ООО УК "КМВ Строй 1" ОГРН 1152651006045)	объект: многоквартирный дом, количество проживающих 18, годовой объем 45
410	ул. Мира 35, 44.040598, 43.061205, схема размещения мест (площадок) накопления ТКО – выполнена на карте	мусоросборник, площадь 8,5м2, количество 1, объем 0,6м3	общая долевая собственность МКЖД (ООО УК "КМВ Строй 1" ОГРН 1152651006045)	объект: многоквартирный дом, количество проживающих 117, годовой объем 292,5
411	ул. Московская 64, 44.054379, 43.056385, схема размещения мест (площадок) накопления ТКО – выполнена на карте	покрытие бетонное, площадь 2,4м2, количество 1, объем 0,6м3	общая долевая собственность МКЖД (ООО УК "КМВ Строй 1" ОГРН 1152651006045)	объект: многоквартирный дом, количество проживающих 136, годовой объем 340
412	ул. Пестова 28, 44.029053, 43.051647, схема размещения мест (площадок) накопления ТКО – выполнена на карте	покрытие бетонное, площадь 4м2, количество 1, объем 1,1м3	общая долевая собственность МКЖД (ООО УК "КМВ Строй 1" ОГРН 1152651006045)	объект: многоквартирный дом, количество проживающих 165, годовой объем 412,5
413	ул. П.Тольятти 263, корп. 2, 44.044316, 42.994121, схема размещения мест (площадок) накопления ТКО – выполнена на карте	покрытие бетонное, площадь 1,5м2, количество 1, объем 0,24м3	общая долевая собственность МКЖД (ООО УК "КМВ Строй 1" ОГРН 1152651006045)	объект: многоквартирный дом, количество проживающих 29, годовой объем 72,5
414	ул. Сельская 24, корп. 1, 44.051612, 43.038077, схема размещения мест (площадок) накопления ТКО – выполнена на карте	покрытие бетонное, площадь 3,2м2, количество 4, объем по 0,6м3	общая долевая собственность МКЖД (ООО УК "КМВ Строй 1" ОГРН 1152651006045)	объект: многоквартирный дом, количество проживающих 167, годовой объем 417,5
415	ул. Сельская 34, 44.050149, 43.038224, схема размещения мест (площадок) накопления ТКО – выполнена на карте	покрытие бетонное, площадь 3,2м2, количество 2, объем по 1,1м3	общая долевая собственность МКЖД (ООО УК "КМВ Строй 1" ОГРН 1152651006045)	объект: многоквартирный дом, количество проживающих 240, годовой объем 600
416	ул. Сельская 38, 44.050422, 43.037572, схема размещения мест (площадок) накопления ТКО – выполнена на карте	площадь 1м2, количество

472	ул. Пестова 13, корп. 1, 44.028697, 43.066851, схема размещения мест (площадок) накопления ТКО – выполнена на карте	количество 1, объем 0,75м3	общая долевая собственность МКЖД (ООО УК "Строй Ком КМВ" ОГРН 1112651013650)	объект: многоквартирный дом, количество проживающих 51, годовой объем 127,5
473	ул. Пестова 17, корп. 3, 44.027651, 43.065891, схема размещения мест (площадок) накопления ТКО – выполнена на карте	покрытие бетонное, площадь 16,2м2, количество 1, объем 0,6м3	общая долевая собственность МКЖД (ООО УК "Строй Ком КМВ" ОГРН 1112651013650)	объект: многоквартирный дом, количество проживающих 128, годовой объем 320
474	ул. Пушкинская 7, 44.049582, 43.066954, схема размещения мест (площадок) накопления ТКО – выполнена на карте	площадь 2м2, количество 1, объем 0,24м3	общая долевая собственность МКЖД (ООО УК "Строй Ком КМВ" ОГРН 1112651013650)	объект: многоквартирный дом, количество проживающих 27, годовой объем 67,5
475	ул. Транзитная 2, корп. 2, 44.035612, 43.040971, схема размещения мест (площадок) накопления ТКО – выполнена на карте	покрытие бетонное, площадь 6,2м2, количество 1, объем 1,1м3	общая долевая собственность МКЖД (ООО УК "Строй Ком КМВ" ОГРН 1112651013650)	объект: многоквартирный дом, количество проживающих 220, годовой объем 550
476	ул. Малыгина 21 "А"/ул. Университетская 32 "А", 44.038144, 43.061194, схема размещения мест (площадок) накопления ТКО – выполнена на карте	покрытие бетонное, площадь 3,2м2, количество 2, объем 0,6 и 0,75м3	общая долевая собственность МКЖД (ООО УК "Строй Ком КМВ" ОГРН 1112651013650)	объект: многоквартирный дом, количество проживающих 110, годовой объем 275
477	ул. Университетская 36, 44.052784, 42.986276, схема размещения мест (площадок) накопления ТКО – выполнена на карте	площадь 2м2, количество 1, объем 0,24м3	общая долевая собственность МКЖД (ООО УК "Строй Ком КМВ" ОГРН 1112651013650)	объект: многоквартирный дом, количество проживающих 41, годовой объем 102,5
478	ул. Университетская 47, 44.037313, 43.059450, схема размещения мест (площадок) накопления ТКО – выполнена на карте	площадь 2м2, количество 1, объем 0,24м3	общая долевая собственность МКЖД (ООО УК "Строй Ком КМВ" ОГРН 1112651013650)	объект: многоквартирный дом, количество проживающих 16, годовой объем 40
479	ул. Орджоникидзе 6, 44.055073, 43.061403, схема размещения мест (площадок) накопления ТКО – выполнена на карте	покрытие бетонное, площадь 6,2м2, количество 1, объем 0,6м3	общая долевая собственность МКЖД (ООО УК "Строй Ком КМВ" ОГРН 1112651013650)	объект: многоквартирный дом, количество проживающих 98, годовой объем 245
480	ул. Орджоникидзе 8, 44.056261, 43.060240, схема размещения мест (площадок) накопления ТКО – выполнена на карте	покрытие бетонное, площадь 2,2м2, количество 2, объем 0,36м3	общая долевая собственность МКЖД (ООО УК "Строй Ком КМВ" ОГРН 1112651013650)	объект: многоквартирный дом, количество проживающих 70, годовой объем 175
481	ул. Орджоникидзе 5, 44.054868 43.060992, схема размещения мест (площадок) накопления ТКО – выполнена на карте	покрытие асфальтовое, площадь 3,2м2, количество 1, объем 0,66м3	общая долевая собственность МКЖД (ООО "Сервисная компания "Виктория" ОГРН 1112651016400)	объект: многоквартирный дом, количество проживающих 108, годовой объем 270
482	просп. 40 лет Октября 35, 44.047716 43.063829, схема размещения мест (площадок) накопления ТКО – выполнена на карте	покрытие асфальтовое, площадь 1м2, количество 1, объем 0,24м3	общая долевая собственность МКЖД (ООО "Сервисная компания "Виктория" ОГРН 1112651016400)	объект: многоквартирный дом, количество проживающих 53, годовой объем 132,5
483	ул. 295 Стрелковая дивизия 10, 44.06011°, 43.066015°, схема размещения мест (площадок) накопления ТКО – выполнена на карте	покрытие бетонное, площадь 12м2, количество 2, объем по 0,6м3	общая долевая собственность МКЖД (ООО УК "Управление жилищным фондом" ОГРН 1142651002152)	объект: многоквартирный дом, количество проживающих 75, годовой объем 187,5
484	просп. 40 лет Октября 26, 44.049862, 43.062729, схема размещения мест (площадок) накопления ТКО – выполнена на карте	покрытие асфальтовое, площадь 7м2, количество 2, объем по 0,24м3	общая долевая собственность МКЖД (Бурыченко Е.В.)	объект: многоквартирный дом, количество проживающих 73, годовой объем 182,5
485	просп. 40 лет Октября 30, 44.048351, 43.062863, схема размещения мест (площадок) накопления ТКО – выполнена на карте	покрытие асфальтовое, площадь 7м2, количество 1, объем 1,14м3	общая долевая собственность МКЖД (Шишко С.И.)	объект: многоквартирный дом, количество проживающих 83, годовой объем 207,5
486	просп. 40 лет Октября 31, 44.048752, 43.064097, схема размещения мест (площадок) накопления ТКО – выполнена на карте	покрытие асфальтовое, площадь 7м2, количество 1, объем 1,1м3	общая долевая собственность МКЖД (Белокурова М.А.)	объект: многоквартирный дом, количество проживающих 60, годовой объем 150
487	просп. 40 лет Октября 33, 44.047688, 43.064767, схема размещения мест (площадок) накопления ТКО – выполнена на карте	покрытие асфальтовое, площадь 7м2, количество 1, объем 1,1м3	общая долевая собственность МКЖД (Лубянкин Н.В.)	объект: многоквартирный дом, количество проживающих 132, годовой объем 330
488	просп. 40 лет Октября 51, 44.046612°, 43.065146°, схема размещения мест (площадок) накопления ТКО – выполнена на карте	покрытие асфальтовое, площадь 7м2, количество 1, объем 1,1м3	общая долевая собственность МКЖД (Лубянкин Н.В.)	объект: многоквартирный дом, количество проживающих 123, годовой объем 307,5
489	ул. Аллея Строителей 2, корп. 1, 44.059158°, 43.060307°, схема размещения мест (площадок) накопления ТКО – выполнена на карте	количество 1, объем 0,6м3	общая долевая собственность МКЖД (Коваленко А.Т.)	объект: многоквартирный дом, количество проживающих 73, годовой объем 182,5
490	ул. 1-я Бульварная 20, 44.053414°, 43.057142°, схема размещения мест (площадок) накопления ТКО – выполнена на карте	покрытие бетонное, площадь 5м2, количество 1, объем 0,24м3	общая долевая собственность МКЖД (ООО УК "Управление жилищным фондом" ОГРН 1142651002152)	объект: многоквартирный дом, количество проживающих 37, годовой объем 92,5
491	ул. Бульварная 50, корп. 1, 44.047114°, 43.043865°, схема размещения мест (площадок) накопления ТКО – выполнена на карте	покрытие бетонное, площадь 10м2, количество 1, объем 1,1м3	общая долевая собственность МКЖД (Агалова З.М.)	объект: многоквартирный дом, количество проживающих 91, годовой объем 227,5
492	ул. Власова 12, 44.035445°, 43.072984°, схема размещения мест (площадок) накопления ТКО – выполнена на карте	покрытие бетонное, площадь 3,5м2, количество 1, объем 0,36м3	общая долевая собственность МКЖД (Елькина О.М.)	объект: многоквартирный дом, количество проживающих 36, годовой объем 90
493	ул. Дзержинского 40 "А", 44.039001°, 43.072994°, схема размещения мест (площадок) накопления ТКО – выполнена на карте	покрытие асфальтовое, площадь 40м2, количество 1, объем 1,1м3	общая долевая собственность МКЖД (Симакова М.И.)	объект: многоквартирный дом, количество проживающих 37, годовой объем 92,5
494	ул. Захарова 4, 44.008327°, 43.080698°, схема размещения мест (площадок) накопления ТКО – выполнена на карте	покрытие асфальтовое, площадь 7м2, количество 1, объем 1,1м3	общая долевая собственность МКЖД (Ивашко Е.А.)	объект: многоквартирный дом, количество проживающих 82, годовой объем 205
495	ул. Коста Хетагурова 44 "А", 44.040238°, 43.058666°, схема размещения мест (площадок) накопления ТКО – выполнена на карте	покрытие бетонное, площадь 10м2, количество 2, объем по 0,36м3	общая долевая собственность МКЖД (Андриюк О.А.)	объект: многоквартирный дом, количество проживающих 67, годовой объем 167,5
496	ул. Кабардинская 3 "А", 44.015395°, 43.078096°, схема размещения мест (площадок) накопления ТКО – выполнена на карте	покрытие асфальтовое, площадь 7м2, количество 2, объем по 1,1м3	общая долевая собственность МКЖД (Ермаков С.А.)	объект: многоквартирный дом, количество проживающих 201, годовой объем 502,5
497	просп. Калинина 2, корп. 2, 44.059135°, 43.067512° 44.059019°, 43.067372°, 44.058838°, 43.067158°, 44.058688°, 43.067126°, 44.058572°, 43.067136°, 44.058456°, 43.067126°, 44.058302°, 43.067126°, схема размещения мест (площадок) накопления ТКО – выполнена на карте	количество 12, объем по 0,6м3	общая долевая собственность МКЖД (Пенясов В.Ф.)	объект: многоквартирный дом, количество проживающих 392, годовой объем 980
498	просп. Калинина 32, 44.048483°, 43.064615°, схема размещения мест (площадок) накопления ТКО – выполнена на карте	покрытие бетонное, площадь 7м2, количество 1, объем 1,1м3	общая долевая собственность МКЖД (Гордиенко И.В.)	объект: многоквартирный дом, количество проживающих 124, годовой объем 310
499	просп. Калинина 152, 44.024121°, 43.080274°, схема размещения мест (площадок) накопления ТКО – выполнена на карте	покрытие асфальтовое, площадь 5м2, количество 3, объем по 0,6м3	общая долевая собственность МКЖД (Герус Т.И.)	объект: многоквартирный дом, количество проживающих 94, годовой объем 235
500	просп. Калинина 154, 44.024148°, 43.080301°, схема размещения мест (площадок) накопления ТКО – выполнена на карте	покрытие асфальтовое, площадь 5м2, количество 3, объем по 0,6м3	общая долевая собственность МКЖД (Сергина Л.А.)	объект: многоквартирный дом, количество проживающих 115, годовой объем 287,5
501	просп. Калинина 158, 44.022339, 43.082019, схема размещения мест (площадок) накопления ТКО – выполнена на карте	покрытие бетонное, площадь 12м2, количество 1, объем 1,1м3	общая долевая собственность МКЖД (Васильева Т.А.)	объект: многоквартирный дом, количество проживающих 161, годовой объем 402,5
502	просп. Калинина 160, 44.021741, 43.081306, 44.022281, 43.081397°, схема размещения мест (площадок) накопления ТКО – выполнена на карте	покрытие бетонное, площадь 7м2, количество 4, объем по 0,6 и 0,75м3	общая долевая собственность МКЖД (Ивашкина Т.И.)	объект: многоквартирный дом, количество проживающих 334, годовой объем 835
503	просп. Кирова 66, 44.036502°, 43.067372°, схема размещения мест (площадок) накопления ТКО – выполнена на карте	покрытие бетонное, площадь 3,5м2, количество 1, объем 0,24м3	общая долевая собственность МКЖД (ООО УК "Управление жилищным фондом" ОГРН 1142651002152)	объект: многоквартирный дом, количество проживающих 31, годовой объем 77,5
504	просп. Кирова 72, 44.036714°, 43.065296°, схема размещения мест (площадок) накопления ТКО – выполнена на карте	покрытие асфальтовое , площадь 5м2, количество 2, объем по 0,75м3	общая долевая собственность МКЖД (Прохорова Т.А.)	объект: многоквартирный дом, количество проживающих 29, годовой объем 72,5
505	ул. Козлова 24 "А", 44.039436°, 43.065248°, схема размещения мест (площадок) накопления ТКО – выполнена на карте	покрытие асфальтовое, площадь 5м2, количество 2, объем по 0,24м3	общая долевая собственность МКЖД (ООО УК "Управление жилищным фондом" ОГРН 1142651002152)	объект: многоквартирный дом, количество проживающих 51, годовой объем 127,5
506	ст. Константиновская, ул. Ленина 4, 44.047812°, 43.154946°, схема размещения мест (площадок) накопления ТКО – выполнена на карте	покрытие асфальтовое, площадь 5м2, количество 1, объем 0,24м3	общая долевая собственность МКЖД (Макатьев А.М.)	объект: многоквартирный дом, количество проживающих 50, годовой объем 125
507	ст. Константиновская, ул. Ленина 32, 44.045116°, 43.156143°, схема размещения мест (площадок) накопления ТКО – выполнена на карте	покрытие асфальтовое, площадь 5м2, количество 1, объем 0,36м3	общая долевая собственность МКЖД (Житкова А.А.)	объект: многоквартирный дом, количество проживающих 48, годовой объем 120
508	ул. Крайнего 45, 44.039001°, 43.072994°, схема размещения мест (площадок) накопления ТКО – выполнена на карте	покрытие асфальтовое, площадь 10м2, количество 1, объем 1,1м3	общая долевая собственность МКЖД (Горелова Л.А.)	объект: многоквартирный дом, количество проживающих 66, годовой объем 165
509	ул. Крайнего 45 "А", 44.039001°, 43.072994°, схема размещения мест (площадок) накопления ТКО – выполнена на карте	покрытие асфальтовое, площадь 10м2, количество 1, объем 1,1м3	общая долевая собственность МКЖД (Пятибратова О.В.)	объект: многоквартирный дом, количество проживающих 33, годовой объем 82,5
510	ул. Левадинский спуск 46, 44.024148, 43.092560, схема размещения мест (площадок) накопления ТКО – выполнена на карте	покрытие асфальтовое, площадь 5м2, количество 1, объем 1,1м3	общая долевая собственность МКЖД (Рындина О.А.)	объект: многоквартирный дом, количество проживающих 111, годовой объем 277,5
511	ул. Матвеева 1, 44.042552°, 43.059986°, 44.042575°, 43.060366°, 44.042606°, 43.060769°, схема размещения мест (площадок) накопления ТКО – выполнена на карте	мусороприемные камеры, количество 3, объем по 0,6м3	общая долевая собственность МКЖД (Степанюга С.В.)	объект: многоквартирный дом, количество проживающих 248, годовой объем 620
512	ул. Матвеева 119, корп. 6, 44.04367°, 43.038367°, схема размещения мест (площадок) накопления ТКО – выполнена на карте	покрытие асфальтовое, площадь 5м2, количество 1, объем 0,24м3	общая долевая собственность МКЖД (ООО УК "Управление жилищным фондом" ОГРН 1142651002152)	объект: многоквартирный дом, количество проживающих 39, годовой объем 97,5
513	ул. Московская 14, корп. 10, 44.048050, 43.061624, схема размещения мест (площадок) накопления ТКО – выполнена на карте	покрытие бетонное, площадь 5м2, количество 1, объем 1,1м3	общая долевая собственность МКЖД (Хомикова Е.М.)	объект: многоквартирный дом, количество проживающих 40, годовой объем 100
514	ул. Московская 14, корп. 4, 44.047426, 43.062665, схема размещения мест (площадок) накопления ТКО – выполнена на карте	покрытие асфальтовое, площадь 5м2, количество 1, объем 0,12м3	общая долевая собственность МКЖД (Пальну М.В.)	объект: многоквартирный дом, количество проживающих 12, годовой объем 30
515	ул. Московская 14, корп. 8, 44.048220, 43.062294, схема размещения мест (площадок) накопления ТКО – выполнена на карте	покрытие асфальтовое, площадь 5м2, количество 1, объем 0,12м3	общая долевая собственность МКЖД (Широкова К.В.)	объект: многоквартирный дом, количество проживающих 11, годовой объем 27,5
516	ул. Московская 14, корп. 9, 44.048116°, 43.062255°, схема размещения мест (площадок) накопления ТКО – выполнена на карте	покрытие бетонное, площадь 5м2, количество 1, объем 0,24м3	общая долевая собственность МКЖД (Калашникова А.А.)	объект: многоквартирный дом, количество проживающих 42, годовой объем 105
517	ул. Московская 27, 44.047260, 43.060556, схема размещения мест (площадок) накопления ТКО – выполнена на карте	покрытие асфальтовое, площадь 5м2, количество 1, объем 0,24м3	общая долевая собственность МКЖД (Алиев Н.А.)	объект: многоквартирный дом, количество проживающих 20, годовой объем 50
518	ул. Московская 66, 44.054663°, 43.056075°, схема размещения мест (площадок) накопления ТКО – выполнена на карте	покрытие бетонное, площадь 7м2, количество 1, объем 1,1м3	общая долевая собственность МКЖД (Кравцова Э.И.)	объект: многоквартирный дом, количество проживающих 102, годовой объем 255
519	ул. Московская 68, 44.055472°, 43.055141°, схема размещения мест (площадок) накопления ТКО – выполнена на карте	покрытие бетонное, площадь 7,5м2, количество 1, объем 1,1м3	общая долевая собственность МКЖД (Паршев О.В.)	объект: многоквартирный дом, количество проживающих 80, годовой объем 200
520	ул. Московская 72, корп. 3, 44.057847°, 43.055152°, схема размещения мест (площадок) накопления ТКО – выполнена на карте	покрытие бетонное, площадь 7м2, количество 1, объем 1,1м3	общая долевая собственность МКЖД (Братков О.Н.)	объект: многоквартирный дом, количество проживающих 95, годовой объем 237,5
521	ул. Московская 74, корп. 1, 44.057146°, 43.054487°, схема размещения мест (площадок) накопления ТКО – выполнена на карте	покрытие бетонное, площадь 7м2, количество 1, объем 1,1м3	общая долевая собственность МКЖД (ООО УК "Управление жилищным фондом" ОГРН 1142651002152)	объект: многоквартирный дом, количество проживающих 140, годовой объем 350
522	ул. Московская 76, корп. 1, 44.05858°, 43.054712°, схема размещения мест (площадок) накопления ТКО – выполнена на карте	покрытие бетонное, площадь 4м2, количество 1, объем 1,1м3	общая долевая собственность МКЖД (Бучукури О.Ш.)	объект: многоквартирный дом, количество проживающих 80, годовой объем 200
523	ул. Московская 78, корп. 2, 44.058449°, 43.052899°, схема размещения мест (площадок) накопления ТКО – выполнена на карте	покрытие бетонное, площадь 8м2, количество 1, объем 1,1м3	общая долевая собственность МКЖД (Мусаев С.И.)	объект: многоквартирный дом, количество проживающих 114, годовой объем 285
524	ул. 1-я Набережная 24, 44.026701, 43.063233, схема размещения мест (площадок) накопления ТКО – выполнена на карте	покрытие бетонное, площадь 7м2, количество 1, объем 1,1м3	общая долевая собственность МКЖД (Климанская Г.В.)	объект: многоквартирный дом, количество проживающих 184, годовой объем 460
525	ул. Новороссийская 24, 44.049373°, 43.061901°, схема размещения мест (площадок) накопления ТКО – выполнена на карте	покрытие бетонное, площадь 10м2, количество 2, объем по 1,1м3	общая долевая собственность МКЖД (Полякова Т.А.)	объект: многоквартирный дом, количество проживающих 205, годовой объем 512,5
526	ул. Октябрьская 42, 44.037485, 43.063212, схема размещения мест (площадок) накопления ТКО – выполнена на карте	покрытие асфальтовое, площадь 7м2, количество 1, объем 1,1м3	общая долевая собственность МКЖД (Гресс О.А.)	объект: многоквартирный дом, количество проживающих 93, годовой объем 232,5
527	ул. Октябрьская 53, 44.036162, 43.057214, схема размещения мест (площадок) накопления ТКО – выполнена на карте	покрытие бетонное, площадь 5м2, количество 1, объем 0,24м3	общая долевая собственность МКЖД (Отрешко Л.З.)	объект: многоквартирный дом, количество проживающих 19, годовой объем 47,5
528	пр. Оранжерейный 7, корп. 1, 44.029687°, 43.040411°, схема размещения мест (площадок) накопления ТКО – выполнена на карте	покрытие асфальтовое, площадь 15м2, количество 1, объем 1,1м3	общая долевая собственность МКЖД (ООО УК "Управление жилищным фондом" ОГРН 1142651002152)	объект: многоквартирный дом, количество проживающих 41, годовой объем 102,5
529	ул. Орджоникидзе 2, 44.053849°, 43.061783°, схема размещения мест (площадок) накопления ТКО – выполнена на карте	покрытие бетонное, площадь 7м2, количество 1, объем 1,1м3	общая долевая собственность МКЖД (ООО УК "Управление жилищным фондом" ОГРН 1142651002152)	объект: многоквартирный дом, количество проживающих 47, годовой объем 117,5
530	ул. Орджоникидзе 3, 44.053849°, 43.061783°, схема размещения мест (площадок) накопления ТКО – выполнена на карте	покрытие бетонное, площадь 7м2, количество 1, объем 1,1м3	общая долевая собственность МКЖД (Василевская Т.В.)	объект: многоквартирный дом, количество проживающих 178, годовой объем 445
531	ул. Орджоникидзе 4, 44.053849°, 43.061783°, схема размещения мест (площадок) накопления ТКО – выполнена на карте	покрытие бетонное, площадь 7м2, количество 1, объем 1,1м3	общая долевая собственность МКЖД (Качанович Н.С.)	объект: многоквартирный дом, количество проживающих 60, годовой объем 150
532	ул. Орджоникидзе 11, корп. 2, 44.060199°, 43.061396°, схема размещения мест (площадок) накопления ТКО – выполнена на карте	покрытие бетонное, площадь 7м2, количество 1, объем 1,1м3	общая долевая собственность МКЖД (Горшеева В.М.)	объект: многоквартирный дом, количество проживающих 171, годовой объем 427,5
533	ул. Орджоникидзе 11, корп. 3, 44.060738°, 43.062598°, схема размещения мест (площадок) накопления ТКО – выполнена на карте	покрытие бетонное, площадь 12м2, количество 2, объем по 1,1 и 0,36м3	общая долевая собственность МКЖД (Бастрыгина И.Б.)	объект: многоквартирный дом, количество проживающих 239, годовой объем 597,5
534	ул. Орджоникидзе 19, 44.060673°, 43.062941°, схема размещения мест (площадок) накопления ТКО – выполнена на карте	количество 1, объем 0,6м3	общая долевая собственность МКЖД (ООО УК "Управление жилищным фондом" ОГРН 1142651002152)	объект: многоквартирный дом, количество проживающих 89, годовой объем 222,5
535	ул. Пальмиро Тольятти 180, 44.050245°, 42.982244°, схема размещения мест (площадок) накопления ТКО – выполнена на карте	покрытие бетонное, площадь 15м2, количество 1, объем 1,1м3	общая долевая собственность МКЖД (Полищук Г.Б.)	объект: многоквартирный дом, количество проживающих 73, годовой объем 182,5
536	пл. Ленина 4, 44.039001°, 43.072994°, схема размещения мест (площадок) накопления ТКО – выполнена на карте	покрытие асфальтовое, площадь 10м2, количество 1, объем 1,1м3	общая долевая собственность МКЖД (Ерошенкова Н.В.)	объект: многоквартирный дом, количество проживающих 51, годовой объем 127,5
537	пл. Ленина 6, 44.039001°, 43.072994°, схема размещения мест (площадок) накопления ТКО – выполнена на карте	покрытие асфальтовое, площадь 10м2, количество 1, объем 1,1м3	общая долевая собственность МКЖД (Павлова М.В.)	объект: многоквартирный дом, количество проживающих 57, годовой объем 142,5
538	пл. Ленина 8, 44.039001°, 43.072994°, схема размещения мест (площадок) накопления ТКО – выполнена на карте	покрытие асфальтовое, площадь 10м2, количество 1, объем 1,1м3	общая долевая собственность МКЖД (Долунц Г.С.)	объект: многоквартирный дом, количество проживающих 51, годовой объем 127,5
539	ул. Пушкинская 9, 44.049778°, 43.066777°, схема размещения мест (площадок) накопления ТКО – выполнена на карте	покрытие асфальтовое, площадь 5м2, количество 1, объем 0,24м3	общая долевая собственность МКЖД (Украинцева Г.Н.)	объект: многоквартирный дом, количество проживающих 29, годовой объем 72,5
540	ул. Пушкинская 15 "А", 44.050745, 43.065851, схема размещения мест (площадок) накопления ТКО – выполнена на карте	покрытие асфальтобетонная, площадь 5м2, количество 1, объем 0,24м3	общая долевая собственность МКЖД (Черненко О.В.)	объект: многоквартирный дом, количество проживающих 26, годовой объем 65
541	просп. Свободы 50, 44.050129°, 43.043393°, схема размещения мест (площадок) накопления ТКО – выполнена на карте	покрытие бетонное, площадь 10м2, количество 2, объем по 1,1м3	общая долевая собственность МКЖД (Авилова А.Н.)	объект: многоквартирный дом, количество проживающих 245, годовой объем 612,5
542	ул. Сергеева 4, 44.022131°, 43.080354°, схема размещения мест (площадок) накопления ТКО – выполнена на карте	покрытие бетонное, площадь 7м2, количество 3, объем по 0,6м3	общая долевая собственность МКЖД (Большанина В.И.)	объект: многоквартирный дом, количество проживающих 279, годовой объем 697,5
543	ул. Транзитная 2, корп. 5, 44.036004°, 43.040647°, схема размещения мест (площадок) накопления ТКО – выполнена на карте	покрытие бетонное, площадь 15м2, количество 1, объем по 1,1м3	общая долевая собственность МКЖД (Кубанов Б.Х.)	объект: многоквартирный дом, количество проживающих 116, годовой объем 290
544	ул. Украинская 48, 44.050356°, 43.041639°, схема размещения мест (площадок) накопления ТКО – выполнена на карте	покрытие бетонное, площадь 12м2, количество 1, объем по 1,1м3	общая долевая собственность МКЖД (Чертыковцева Т.В.)	объект: многоквартирный дом, количество проживающих 123, годовой объем 307,5
545	ул. Университетская 33, 44.037485, 43.063212, схема размещения мест (площадок) накопления ТКО – выполнена на карте	покрытие асфальтовое, площадь 5м2, количество 1, объем по 1,1м3	общая долевая собственность МКЖД (Расянский М.П.)	объект: многоквартирный дом, количество проживающих 37, годовой объем 92,5
546	ул. Юлиуса Фучика 3, 44.056621°, 43.058961°, схема размещения мест (площадок) накопления ТКО – выполнена на карте	покрытие бетонное, площадь 12м2, количество 1, объем по 1,1м3	общая долевая собственность МКЖД (Черноусова О.В.)	объект: многоквартирный дом, количество проживающих 100, годовой объем 250
547	ул. Юлиуса Фучика 8, корп. 2, 44.057207°, 43.056644°, схема размещения мест (площадок) накопления ТКО – выполнена на карте	мусороприемная камера, количество 1, объем по 0,6м3	общая долевая собственность МКЖД (Панченко С.Б.)	объект: многоквартирный дом, количество проживающих 84, годовой объем 210
548	ул. Юлиуса Фучика 15, 44.055580, 43.057670, схема размещения мест (площадок) накопления ТКО – выполнена на карте	покрытие бетонное, площадь 7м2, количество 1, объем по 1,1м3	общая долевая собственность МКЖД (Васина Л.И.)	объект: многоквартирный дом, количество проживающих 93, годовой объем 232,5
549	ул. Юлиуса Фучика 21, 44.054840, 43.056506, схема размещения мест (площадок) накопления ТКО – выполнена на карте	покрытие асфальтовое, площадь 7м2, количество 1, объем по 1,1м3	общая долевая собственность МКЖД (Павлюк М.И.)	объект: многоквартирный дом, количество проживающих 92, годовой объем 230
550	ул. Ясная 11, 44.012540, 43.081006, схема размещения мест (площадок) накопления ТКО – выполнена на карте	покрытие асфальтовое, площадь 5м2, количество 1, объем по 0,36м3	общая долевая собственность МКЖД (Беседина Е.М.)	объект: многоквартирный дом, количество проживающих 59, годовой объем 147,5
551	ул. 2-й проезд 9, 44.051532°, 43.038582°, схема размещения мест (площадок) накопления ТКО – выполнена на карте	покрытие бетонное, площадь 5м2, количество 1, объем по 0,12м3	общая долевая собственность МКЖД (Ли Л.Л.)	объект: многоквартирный дом, количество проживающих 23, годовой объем 57,5
552	просп. 40 лет Октября 23, 44.050317, 43.063973, схема размещения мест (площадок) накопления ТКО – выполнена на карте	покрытие бетонное, площадь 5м2, количество 1, объем по 1,1м3	общая долевая собственность МКЖД (Токарь Р.Г.)	объект: многоквартирный дом, количество проживающих 55, годовой объем 137,5
553	просп. 40 лет Октября 27, 44.048817, 43.063636, схема размещения мест (площадок) накопления ТКО – выполнена на карте	покрытие асфальтовое, площадь 5м2, количество 1, объем по 0,24м3	общая долевая собственность МКЖД (Борисенко Т.Н.)	объект: многоквартирный дом, количество проживающих 21, годовой объем 52,5
554	просп. 40 лет Октября 28, 44.049500, 43.062734, схема размещения мест (площадок) накопления ТКО – выполнена на карте	покрытие асфальтовое, площадь 7м2, количество 2, объем по 0,24м3	общая долевая собственность МКЖД (Ченская Н.Б.)	объект: многоквартирный дом, количество проживающих 45, годовой объем 112,5
555	просп. 40 лет Октября 37, 44.047426, 43.063984, схема размещения мест (площадок) накопления ТКО – выполнена на карте	покрытие асфальтовое, площадь 7м2, количество 1, объем по 1,1м3	общая долевая собственность МКЖД (Лубянкин Н.В.)	объект: многоквартирный дом, количество проживающих 106, годовой объем 265
556	просп. 40 лет Октября 42, 44.046369, 43.063555, схема размещения мест (площадок) накопления ТКО – выполнена на карте	покрытие асфальтовое, площадь 5м2, количество 1, объем по 0,36м3	общая долевая собственность МКЖД (Ермакова Ю.В.)	объект: многоквартирный дом, количество проживающих 35, годовой объем 87,5
557	просп. 40 лет Октября 60, 44.038202, 43.063652, схема размещения мест (площадок) накопления ТКО – выполнена на карте	покрытие асфальтовое, площадь 7м2, количество 1, объем по 1,1м3	общая долевая собственность МКЖД (Бушнева Н.И.)	объект: многоквартирный дом, количество проживающих 61, годовой объем 152,5
558	просп. 40 лет Октября 62, 44.037485, 43.063212, схема размещения мест (площадок) накопления ТКО – выполнена на карте	покрытие асфальтовое, площадь 7м2, количество 1, объем по 1,1м3	общая долевая собственность МКЖД (Царькова Е.А.)	объект: многоквартирный дом, количество проживающих 18, годовой объем 45
559	просп. 40 лет Октября 29 "А", 44.048467, 43.0628686, схема размещения мест (площадок) накопления ТКО – выполнена на карте	покрытие асфальтовое, площадь 5м2, количество 1, объем по 0,24м3	общая долевая собственность МКЖД (Халилова С.М.)	объект: многоквартирный дом, количество проживающих 26, годовой объем 65
560	ул. Аллея Строителей 8, 44.061162, 43.057944, схема размещения мест (площадок) накопления ТКО – выполнена на карте	площадь 5м2, количество 2, объем по 1,1м3	общая долевая собственность МКЖД (Динейкина Г.Б.)	объект: многоквартирный дом, количество проживающих 207, годовой объем 517,5
561	ул. Баксанская 1 "Б", корп. 1, 44.037114, 43.049071, схема размещения мест (площадок) накопления ТКО – выполнена на карте	покрытие асфальтовое, площадь 6м2, количество 1, объем 0,36м3	общая долевая собственность МКЖД (Рябченко Д.Д.)	объект: многоквартирный дом, количество проживающих 35, годовой объем 87,5
562	ул. 1-я Бульварная 2 "А", 44.053549°, 43.061402°, схема размещения мест (площадок) накопления ТКО – выполнена на карте	покрытие бетонное, площадь 7м2, количество 2, объем по 0,24м3	общая долевая собственность МКЖД (ООО УК "Мир" ОГРН 1142651002141)	объект: многоквартирный дом, количество проживающих 64, годовой объем 160
563	ул. 1-я Бульварная 4, 44.053464°, 43.061225°, схема размещения мест (площадок) накопления ТКО – выполнена на карте	покрытие бетонное, площадь 6м2, количество 1, объем 0,24м3	общая долевая собственность МКЖД (Смышляева Е.Ю.)	объект: многоквартирный дом, количество проживающих 37, годовой объем 92,5
564	ул. 1-я Бульварная 6, 44.053603°, 43.060833°, схема размещения мест (площадок) накопления ТКО – выполнена на карте	покрытие бетонное, площадь 5м2, количество 1, объем 0,24м3	общая долевая собственность МКЖД (Стеклкнева Е.Н.)	объект: многоквартирный дом, количество проживающих 23, годовой объем 57,5
565	ул. 1-я Бульварная 12, 44.053761°, 43.058655°, схема размещения мест (площадок) накопления ТКО – выполнена на карте	покрытие бетонное, площадь 5м2, количество 1, объем 0,36м3	общая долевая собственность МКЖД (Фрейдкина М.Н.)	объект: многоквартирный дом, количество проживающих 42, годовой объем 105
566	ул. 1-я Бульварная 14, 44.053761°, 43.058655°, схема размещения мест (площадок) накопления ТКО – выполнена на карте	покрытие бетонное, площадь 5м2, количество 1, объем 0,36м3	общая долевая собственность МКЖД (Галич Н.С.)	объект: многоквартирный дом, количество проживающих 32, годовой объем 80
567	ул. Бульварная 50, корп. 2, 44.047114°, 43.043865°, схема размещения мест (площадок) накопления ТКО – выполнена на карте	покрытие бетонное, площадь 10м2, количество 1, объем 1,1м3	общая долевая собственность МКЖД (ООО УК "Мир" ОГРН 1142651002141)	объект: многоквартирный дом, количество проживающих 142, годовой объем 355
568	ул. Власова 37, 44.034851°, 43.069969°, схема размещения мест (площадок) накопления ТКО – выполнена на карте	покрытие асфальтовое, площадь 5м2, количество 1, объем 0,36м3	общая долевая собственность МКЖД (Нарижняк В.Г.)	объект: многоквартирный дом, количество проживающих 43, годовой объем 107,5
569	ул. Ермолова 10 "Б", 44.042089°, 43.029435°, схема размещения мест (площадок) накопления ТКО – выполнена на карте	покрытие бетонное, площадь 5м2, количество 1, объем 0,36м3	общая долевая собственность МКЖД (Бутова Н.Е.)	объект: многоквартирный дом, количество проживающих 24, годовой объем 60
570	ул. Ермолова 14, корп. 3, 44.044631°, 43.025122°, схема размещения мест (площадок) накопления ТКО – выполнена на карте	покрытие бетонное, площадь 12м2, количество 2, объем по 0,75м3	общая долевая собственность МКЖД (Кудряшова И.Н.)	объект: многоквартирный дом, количество проживающих 162, годовой объем 405
571	ул. Ермолова 14, корп. 4, 44.0447°, 43.025117°, схема размещения мест (площадок) накопления ТКО – выполнена на карте	покрытие бетонное, площадь 15м2, количество 2, объем по 0,6м3	общая долевая собственность МКЖД (Луковская Н.И.)	объект: многоквартирный дом, количество проживающих 150, годовой объем 375
572	ул. Ермолова 14 "А", 44.04391°, 43.02487°, схема размещения мест (площадок) накопления ТКО – выполнена на карте	покрытие бетонное, площадь 12м2, количество 3, объем по 0,6м3	общая долевая собственность МКЖД (Гурудова Е.Ф.)	объект: многоквартирный дом, количество проживающих 185, годовой объем 462,5
573	ул. Ермолова 40 "А", 44.0508°, 43.003487°, схема размещения мест (площадок) накопления ТКО – выполнена на карте	покрытие бетонное, площадь 10м2, количество 2, объем по 1,1м3	общая долевая собственность МКЖД (Каменев А.А.)	объект: многоквартирный дом, количество проживающих 245, годовой объем 612,5
574	ул. Ермолова

629	ул. Шатило 18, 44.039706°, 43.020863°, схема размещения мест (площадок) накопления ТКО – выполнена на карте	покрытие бетонное, площадь 9м2, количество 1, объем 1,1м3	общая долевая собственность МКЖД (ООО УК "Мир" ОГРН 1142651002141)	объект: многоквартирный дом, количество проживающих 165, годовой объем 412,5
630	ул. Юлиуса Фучика 8, корп. 3, 44.057847°, 43.055152°, схема размещения мест (площадок) накопления ТКО – выполнена на карте	покрытие бетонное, площадь 7м2, количество 1, объем 1,1м3	общая долевая собственность МКЖД (Мазурина М.В.)	объект: многоквартирный дом, количество проживающих 88, годовой объем 220
631	просп. 40 лет Октября 57, 44.044726, 43.064140, схема размещения мест (площадок) накопления ТКО – выполнена на карте	покрытие бетонное, площадь 2м2, количество 1, объем 0,12м3	общая долевая собственность МКЖД (Джоноян Валентина Васильевна)	объект: многоквартирный дом, количество проживающих 18, годовой объем 45
632	ул. Адмиральского 8, корп 5, 44.054470, 43.036065; 44.054576, 43.036258; 44.054669, 43.036486; 44.054739, 43.036629; 44.054802, 43.036792, схема размещения мест (площадок) накопления ТКО – выполнена на карте	покрытие бетонное, площадь 4м2, количество 5, объем по 0,6м3	общая долевая собственность МКЖД (Ноздрачева Юлия Ивановна)	объект: многоквартирный дом, количество проживающих 320, годовой объем 800
633	ул. Буачидзе 7, 44.039634, 43.078291, схема размещения мест (площадок) накопления ТКО – выполнена на карте	покрытие асфальтовое, площадь 2м2, количество 1, объем 0,24м3	общая долевая собственность МКЖД (Абазов Александр Николаевич)	объект: многоквартирный дом, количество проживающих 11, годовой объем 27,5
634	ул. Бутырина 3, 44.048466, 43.038198; 44.048639, 43.038206; 44.048861, 43.038410; 44.048855, 43.038665; 44.048844, 43.038957;, схема размещения мест (площадок) накопления ТКО – выполнена на карте	покрытие бетонное, площадь 4м2, количество 5, объем по 0,6м3	общая долевая собственность МКЖД (Климов Валерий Николаевич)	объект: многоквартирный дом, количество проживающих 446, годовой объем 1115
635	ул. Власова 47, 44.034769, 43.068266, схема размещения мест (площадок) накопления ТКО – выполнена на карте	покрытие асфальтовое, площадь 2м2, количество 1, объем 0,24м3	общая долевая собственность МКЖД (Селезнева Валентина Ивановна)	объект: многоквартирный дом, количество проживающих 26, годовой объем 65
636	ул. Дегтярева 62, 44.034896, 43.071780, схема размещения мест (площадок) накопления ТКО – выполнена на карте	покрытие асфальтовое, площадь 2м2, количество 1, объем 0,24м3	общая долевая собственность МКЖД (Радчин С.С.)	объект: многоквартирный дом, количество проживающих 12, годовой объем 30
637	ул. Дзержинского 71, 44.033424, 43.074670, схема размещения мест (площадок) накопления ТКО – выполнена на карте	покрытие асфальтовое, площадь 2м2, количество 1, объем 0,12м3	общая долевая собственность МКЖД (Осадчая Галина Александровна)	объект: многоквартирный дом, количество проживающих 14, годовой объем 35
638	ул. Ермолова 34 "А", 44.052545, 42.995400, схема размещения мест (площадок) накопления ТКО – выполнена на карте	покрытие асфальтовое, площадь 4м2, количество 1, объем 0,6м3	общая долевая собственность МКЖД (Кузнецова Татьяна Владимировна)	объект: многоквартирный дом, количество проживающих 20, годовой объем 50
639	ул. Ермолова 229, 44.051549, 42.988280, схема размещения мест (площадок) накопления ТКО – выполнена на карте	покрытие асфальтовое, площадь 4м2, количество 1, объем 0,12м3	общая долевая собственность МКЖД (Назаренко Валерий Константинович)	объект: многоквартирный дом, количество проживающих 20, годовой объем 50
640	просп. Калинина 68, 44.040742, 43.065396, схема размещения мест (площадок) накопления ТКО – выполнена на карте	покрытие асфальтовое, площадь 2м2, количество 1, объем 0,12м3	общая долевая собственность МКЖД (Чепурная Нина Николаевна)	объект: многоквартирный дом, количество проживающих 11, годовой объем 27,5
641	просп. Калинина 88, 44.035189, 43.066065, схема размещения мест (площадок) накопления ТКО – выполнена на карте	покрытие асфальтовое, площадь 2м2, количество 1, объем 0,36м3	общая долевая собственность МКЖД (Босов Леонид Степанович)	объект: многоквартирный дом, количество проживающих 38, годовой объем 95
642	просп. Кирова 75, 44.035178, 43.060671, схема размещения мест (площадок) накопления ТКО – выполнена на карте	покрытие асфальтовое, площадь 2м2, количество 2, объем по 0,24м3	общая долевая собственность МКЖД (Трухачева Наталья Никифоровна)	объект: многоквартирный дом, количество проживающих 46, годовой объем 115
643	ст. Константиновская, ул. Ленина 4 "А", 44.047412, 43.155113, схема размещения мест (площадок) накопления ТКО – выполнена на карте	покрытие асфальтовое, площадь 2м2, количество , объем 0,12м3	общая долевая собственность МКЖД (Майсурадзе Вера Ивановна)	объект: многоквартирный дом, количество проживающих 18, годовой объем 45
644	ул. Коста Хетагурова 18, 44.040321, 43.067695, схема размещения мест (площадок) накопления ТКО – выполнена на карте	покрытие асфальтовое, площадь 2м2, количество 1, объем 0,12м3	общая долевая собственность МКЖД (Борисова Евгения Владимировна)	объект: многоквартирный дом, количество проживающих 14, годовой объем 35
645	ул. Коста Хетагурова 24, 44.040229, 43.066844, схема размещения мест (площадок) накопления ТКО – выполнена на карте	покрытие асфальтовое, площадь 2м2, количество 1, объем 0,36м3	общая долевая собственность МКЖД (Похилько Александр Григорьевич)	объект: многоквартирный дом, количество проживающих 35, годовой объем 87,5
646	ул. Коста Хетагурова 44, 44.040148, 43.059303, схема размещения мест (площадок) накопления ТКО – выполнена на карте	покрытие асфальтовое, площадь 2м2, количество 1, объем 0,24м3	общая долевая собственность МКЖД (Плоцкая Виктория Карловна)	объект: многоквартирный дом, количество проживающих 10, годовой объем 25
647	ул. Кочубея 1, 44.037060, 43.038532, схема размещения мест (площадок) накопления ТКО – выполнена на карте	покрытие асфальтовое, площадь 4,5м2, количество 1, объем 1,1м3	общая долевая собственность МКЖД (Арзуманов Сергей Амбарцумович)	объект: многоквартирный дом, количество проживающих 172, годовой объем 430
648	ул. Крайнего 65, 44.033837, 43.071939, схема размещения мест (площадок) накопления ТКО – выполнена на карте	покрытие асфальтовое, площадь 2м2, количество 2, объем по 0,24м3	общая долевая собственность МКЖД (Муацулевич Лариса Евгеньевна)	объект: многоквартирный дом, количество проживающих 31, годовой объем 77,5
649	ул. Красная 10, 44.033757, 43.073710, схема размещения мест (площадок) накопления ТКО – выполнена на карте	покрытие асфальтовое, площадь 2м2, количество 1, объем 0,12м3	общая долевая собственность МКЖД (Трофименко Вера Николаевна)	объект: многоквартирный дом, количество проживающих 11, годовой объем 27,5
650	ул. Красная 15, 44.034182, 43.073307, схема размещения мест (площадок) накопления ТКО – выполнена на карте	покрытие асфальтовое, площадь 2м2, количество 1, объем 0,36м3	общая долевая собственность МКЖД (Белова Тамара Георгиевна)	объект: многоквартирный дом, количество проживающих 26, годовой объем 65
651	ул. Красноармейская 9, 44.038077, 43.080486, схема размещения мест (площадок) накопления ТКО – выполнена на карте	покрытие асфальтовое, площадь 2м2, количество 1, объем 0,24м3	общая долевая собственность МКЖД (Клименко Татьяна Александровна)	объект: многоквартирный дом, количество проживающих 20, годовой объем 50
652	ул. Людкевича 1, 44.041882, 43.031621, схема размещения мест (площадок) накопления ТКО – выполнена на карте	покрытие асфальтовое, площадь 2м2, количество 1, объем 0,24м3	общая долевая собственность МКЖД (Шевченко Александр Сергеевич)	объект: многоквартирный дом, количество проживающих 26, годовой объем 65
653	ул. Людкевича 3, 44.042384, 43.031189, схема размещения мест (площадок) накопления ТКО – выполнена на карте	покрытие асфальтовое, площадь 2м2, количество 1, объем 0,24м3	общая долевая собственность МКЖД (Марухнегнко Геннадий Петрович)	объект: многоквартирный дом, количество проживающих 28, годовой объем 70
654	ул. Мира 21, 44.040930, 43.067192, схема размещения мест (площадок) накопления ТКО – выполнена на карте	покрытие асфальтовое, площадь 2м2, количество 1, объем 0,12м3	общая долевая собственность МКЖД (Забавская Татьяна Владимировна)	объект: многоквартирный дом, количество проживающих 18, годовой объем 45
655	ул. Мира 75, 44.040668, 43.054059, схема размещения мест (площадок) накопления ТКО – выполнена на карте	покрытие асфальтовое, площадь 2м2, количество 1, объем 0,24м3	общая долевая собственность МКЖД (Заитов Сергей Александрович)	объект: многоквартирный дом, количество проживающих 8, годовой объем 20
656	ул. Нины Попцовой 21, 44.033172, 43.069079, схема размещения мест (площадок) накопления ТКО – выполнена на карте	покрытие асфальтовое, площадь 2м2, количество 1, объем 0,36м3	общая долевая собственность МКЖД (Алферова Галина Васильевна)	объект: многоквартирный дом, количество проживающих 20, годовой объем 50
657	ул. Нины Попцовой 34, 44.032754, 43.068298, схема размещения мест (площадок) накопления ТКО – выполнена на карте	покрытие асфальтовое, площадь 2м2, количество 1, объем 0,12м3	общая долевая собственность МКЖД (Воропаев Александр Павлович)	объект: многоквартирный дом, количество проживающих 11, годовой объем 27,5
658	ул. Октябрьская 18, 44.037399, 43.069467, схема размещения мест (площадок) накопления ТКО – выполнена на карте	покрытие асфальтовое, площадь 2м2, количество 1, объем 0,24м3	общая долевая собственность МКЖД (Белоусова Галина Васильевна)	объект: многоквартирный дом, количество проживающих 14, годовой объем 35
659	ул. Октябрьская 20 "А", 44.037304, 43.068716, схема размещения мест (площадок) накопления ТКО – выполнена на карте	покрытие асфальтовое, площадь 2м2, количество 1, объем 0,12м3	общая долевая собственность МКЖД (Юлия Владимировна)	объект: многоквартирный дом, количество проживающих 17, годовой объем 42,5
660	ул. Октябрьская 62, 44.036829, 43.058404, схема размещения мест (площадок) накопления ТКО – выполнена на карте	покрытие асфальтовое, площадь 2м2, количество 2, объем по 0,24м3	общая долевая собственность МКЖД (Лихачева Татьяна Платоновна)	объект: многоквартирный дом, количество проживающих 43, годовой объем 107,5
661	ул. Октябрьская 74, 44.036786, 43.056580, схема размещения мест (площадок) накопления ТКО – выполнена на карте	покрытие асфальтовое, площадь 2м2, количество 1, объем 0,24м3	общая долевая собственность МКЖД (Бовкун Светлана Юрьевна)	объект: многоквартирный дом, количество проживающих 12, годовой объем 30
662	ул. Пастухова 14, 44.044427, 43.070107, схема размещения мест (площадок) накопления ТКО – выполнена на карте	покрытие асфальтовое, площадь 2м2, количество 1, объем 0,24м3	общая долевая собственность МКЖД (Волосовцева Ирина Васильевна)	объект: многоквартирный дом, количество проживающих 35, годовой объем 87,5
663	ул. Питомная 1, 44.021354, 43.043437, схема размещения мест (площадок) накопления ТКО – выполнена на карте	покрытие асфальтовое, площадь 12м2, количество 1, объем 0,36м3	общая долевая собственность МКЖД (Богданова Ольга Леонидовна)	объект: многоквартирный дом, количество проживающих 29, годовой объем 72,5
664	ул. Пирогова 25, 44.044923, 43.067451, схема размещения мест (площадок) накопления ТКО – выполнена на карте	покрытие асфальтовое, площадь 2м2, количество 1, объем 240л.	общая долевая собственность МКЖД (Мостовой Александр Викторович)	объект: многоквартирный дом, количество проживающих 17, годовой объем 42,5
665	пл. Ленина 21, 44.040596, 43.075654, схема размещения мест (площадок) накопления ТКО – выполнена на карте	покрытие асфальтовое, площадь 2м2, количество 1, объем 0,24м3	общая долевая собственность МКЖД (Береза Валентина Ефремовна)	объект: многоквартирный дом, количество проживающих 54, годовой объем 135
666	ул. Подстанционная 2 "А", 44.073099, 43.091482, схема размещения мест (площадок) накопления ТКО – выполнена на карте	покрытие асфальтовое, площадь 4,35м2, количество 1, объем 1,1м3	общая долевая собственность МКЖД (Ильницкая Ирина Валерьевна)	объект: многоквартирный дом, количество проживающих 107, годовой объем 267,5
667	ул. Подстанционная 4, 44.073099, 43.091482, схема размещения мест (площадок) накопления ТКО – выполнена на карте	покрытие асфальтовое, площадь 4,35м2, количество 1, объем 1,1м3	общая долевая собственность МКЖД (Каганович Валерия Ивановна)	объект: многоквартирный дом, количество проживающих 97, годовой объем 242,5
668	ул. Подстанционная 5, 44.072751, 43.091675, схема размещения мест (площадок) накопления ТКО – выполнена на карте	покрытие бетонное, площадь 2м2, количество 1, объем 0,24м3	общая долевая собственность МКЖД (Школьная Людмила Григорьевна)	объект: многоквартирный дом, количество проживающих 41, годовой объем 102,5
669	ул. Подстанционная 6, 44.072751, 43.091675, схема размещения мест (площадок) накопления ТКО – выполнена на карте	покрытие бетонное, площадь 2м2, количество 1, объем 0,24м3	общая долевая собственность МКЖД (Корнова Татьяна Андреевна)	объект: многоквартирный дом, количество проживающих 11, годовой объем 27,5
670	ул. Подстанционная 16, 44.073666, 43.089698, схема размещения мест (площадок) накопления ТКО – выполнена на карте	покрытие бетонное, площадь 6,6м2, количество 1, объем 1,1м3	общая долевая собственность МКЖД (Семина Тамара Абрамовна)	объект: многоквартирный дом, количество проживающих 174, годовой объем 435
671	ул. Подстанционная 17, 44.074930, 43.089433, схема размещения мест (площадок) накопления ТКО – выполнена на карте	покрытие асфальтовое, площадь 4,65м2, количество 1, объем 1,1м3	общая долевая собственность МКЖД (Ломакин Владимир Антонович)	объект: многоквартирный дом, количество проживающих 133, годовой объем 332,5
672	ул. Подстанционная 19, 44.074930, 43.089433, схема размещения мест (площадок) накопления ТКО – выполнена на карте	покрытие асфальтовое, площадь 4,65м2, количество 1, объем 1,1м3	общая долевая собственность МКЖД (Кузичкина Лидия Юрьевна)	объект: многоквартирный дом, количество проживающих 262, годовой объем 655
673	ул. Подстанционная 20, 44.073786, 43.087672, схема размещения мест (площадок) накопления ТКО – выполнена на карте	покрытие асфальтовое, площадь 12,24м2, количество 2, объем по 1,1м3	общая долевая собственность МКЖД (Камышов Василий Алексеевич)	объект: многоквартирный дом, количество проживающих 388, годовой объем 970
674	ул. Подстанционная 24, 44.073244, 43.085131; 44.073793, 43.087602, схема размещения мест (площадок) накопления ТКО – выполнена на карте	покрытие асфальтовое, площадь 16м2, количество 3, объем по 1,1м3	общая долевая собственность МКЖД (Волкова Елена Григорьевна)	объект: многоквартирный дом, количество проживающих 416, годовой объем 1040
675	просп. Свободы 67, 44.049448, 43.044351; 44.048943, 43.043844 , схема размещения мест (площадок) накопления ТКО – выполнена на карте	покрытие асфальтовое, площадь 5,25м2, количество 1, объем 1,1м3	общая долевая собственность МКЖД (Аносова Светлана Николаевна)	объект: многоквартирный дом, количество проживающих 277, годовой объем 692,5
676	с. Привольное, ул. Тихая 1, 44.005166, 42.939877, схема размещения мест (площадок) накопления ТКО – выполнена на карте	покрытие асфальтовое, площадь 2м2, количество 1, объем 0,6м3	общая долевая собственность МКЖД (Ботищева Ирина Александровна)	объект: многоквартирный дом, количество проживающих 29, годовой объем 72,5
677	с. Привольное, ул. Тихая 3, 44.005166, 42.939877, схема размещения мест (площадок) накопления ТКО – выполнена на карте	покрытие асфальтовое, площадь 2м2, количество 1, объем 0,6м3	общая долевая собственность МКЖД (Жабина Елена Ивановна)	объект: многоквартирный дом, количество проживающих 25, годовой объем 62,5
678	с. Привольное, ул. Широкая 3, 44.007098, 42.940006, схема размещения мест (площадок) накопления ТКО – выполнена на карте	покрытие асфальтовое, площадь 2м2, количество 1, объем 0,6м3	общая долевая собственность МКЖД (Шашков Николай Емельянович)	объект: многоквартирный дом, количество проживающих 23, годовой объем 57,5
679	с. Привольное, ул. Широкая 6, 44.007098, 42.940006, схема размещения мест (площадок) накопления ТКО – выполнена на карте	покрытие бетонное, площадь 2м2, количество 1, объем 0,6м3	общая долевая собственность МКЖД (Ярош Георгий Борисович)	объект: многоквартирный дом, количество проживающих 16, годовой объем 40
680	с. Привольное, ул. Широкая 9, 44.005747, 42.942409, схема размещения мест (площадок) накопления ТКО – выполнена на карте	покрытие асфальтовое, площадь 2м2, количество 1, объем 0,6м3	общая долевая собственность МКЖД (Маркина Ольга Борисовна)	объект: многоквартирный дом, количество проживающих 31, годовой объем 77,5
681	ул. Теплосерная 53, корп. 3, 44.035089, 43.087120, схема размещения мест (площадок) накопления ТКО – выполнена на карте	покрытие асфальтовое, площадь 2м2, количество 1, объем 012м3	общая долевая собственность МКЖД (Скрылева Вера Владимировна)	объект: многоквартирный дом, количество проживающих 7, годовой объем 17,5
682	ул. Теплосерная 61, 44.035143, 43.087793, схема размещения мест (площадок) накопления ТКО – выполнена на карте	покрытие асфальтовое, площадь 2м2, количество 1, объем 0,12м3	общая долевая собственность МКЖД (Анцыгина Раиса Александровна)	объект: многоквартирный дом, количество проживающих 12, годовой объем 30
683	ул. Украинская 63, 44.052619, 43.040112, схема размещения мест (площадок) накопления ТКО – выполнена на карте	покрытие асфальтовое, площадь 3м2, количество 1, объем 0,36м3	общая долевая собственность МКЖД (Арутюнов Владимир Ашотович)	объект: многоквартирный дом, количество проживающих 27, годовой объем 67,5
684	ул. Университетская 3, 44.037916, 43.070404, схема размещения мест (площадок) накопления ТКО – выполнена на карте	покрытие асфальтовое, площадь 2м2, количество 1, объем 0,24м3	общая долевая собственность МКЖД (Марухнегнко Геннадий Петрович)	объект: многоквартирный дом, количество проживающих 21, годовой объем 52,5
685	ул. Университетская 32 "Б", 44.038591, 43.060415, схема размещения мест (площадок) накопления ТКО – выполнена на карте	покрытие асфальтовое, площадь 6,8м2, количество 2, объем по 0,6 и 0,75м3	общая долевая собственность МКЖД (Сыромятникова Наталья Викторовна)	объект: многоквартирный дом, количество проживающих 150, годовой объем 375
686	ул. Февральская 89, корп. 2, 44.037060, 43.038532, схема размещения мест (площадок) накопления ТКО – выполнена на карте	покрытие асфальтовое, площадь 4,5м2, количество 1, объем 1,1м3	общая долевая собственность МКЖД (Шевчук Надежда Владимировна)	объект: многоквартирный дом, количество проживающих 209, годовой объем 522,5
687	просп. 40 лет Октября 67, 44.042174, 43.064374, схема размещения мест (площадок) накопления ТКО – выполнена на карте	покрытие асфальтовое, площадь 2м2, количество 1, объем 0,121м3	общая долевая собственность МКЖД (Андриенко Лариса Федоровна)	объект: многоквартирный дом, количество проживающих 13, годовой объем 32,5
688	просп. 40 лет Октября 69, 44.041888, 43.064481, схема размещения мест (площадок) накопления ТКО – выполнена на карте	покрытие асфальтовое, площадь 2м2, количество 1, объем 0,24м3	общая долевая собственность МКЖД (Ефимова Елена Николаевна)	объект: многоквартирный дом, количество проживающих 8, годовой объем 20
689	ул. Адмиральского 2, корп. 4, 44.055202, 43.041594; 44.055130, 43.041398; 44.0555041, 43.041229; , схема размещения мест (площадок) накопления ТКО – выполнена на карте	покрытие бетонное, площадь 4м2, количество 3, объем по 0,6м3	общая долевая собственность МКЖД (Попов Александр Иванович)	объект: многоквартирный дом, количество проживающих 235, годовой объем 587,5
690	ул. Адмиральского 8, корп. 6, 44.054851; 43.036395, схема размещения мест (площадок) накопления ТКО – выполнена на карте	покрытие асфальтовое, площадь 24м2, количество 1, объем 1,1м3	общая долевая собственность МКЖД (Безус Светлана Николаевна)	объект: многоквартирный дом, количество проживающих 192, годовой объем 480
691	ул. Братьев Бернардацци 2, 44.036058, 43.079550, схема размещения мест (площадок) накопления ТКО – выполнена на карте	покрытие асфальтовое, площадь 2м2, количество 1, объем 0,24м3	общая долевая собственность МКЖД (Антюшина Лилия Борисовна)	объект: многоквартирный дом, количество проживающих 41, годовой объем 102,5
692	ул. Бештаугорская 45, 44.052838, 43.044177, схема размещения мест (площадок) накопления ТКО – выполнена на карте	покрытие асфальтовое, площадь 4,5м2, количество 1, объем 1,1м3	общая долевая собственность МКЖД (Шутов Михаил Владимирович)	объект: многоквартирный дом, количество проживающих 192, годовой объем 480
693	ул. Буачидзе 3, 44.039402, 43.077519, схема размещения мест (площадок) накопления ТКО – выполнена на карте	покрытие бетонное, площадь 2м2, количество 1, объем 0,12м3	общая долевая собственность МКЖД (Вильев Владимир Александрович)	объект: многоквартирный дом, количество проживающих 11, годовой объем 27,5
694	ул. Власова 8, 44.035537, 43.073710, схема размещения мест (площадок) накопления ТКО – выполнена на карте	покрытие асфальтовое, площадь 2м2, количество 1, объем 0,24,1м3	общая долевая собственность МКЖД (Бондарева Ирина Алексеевна)	объект: многоквартирный дом, количество проживающих 23, годовой объем 57,5
695	ул. Власова 10, 44.035348, 43.073415, схема размещения мест (площадок) накопления ТКО – выполнена на карте	покрытие асфальтовое, площадь 2м2, количество 1, объем 0,24м3	общая долевая собственность МКЖД (Энтальцева Светлана Ивановна)	объект: многоквартирный дом, количество проживающих 15, годовой объем 37,5
696	ул. Гоголя 20, 44.038811, 43.075356, схема размещения мест (площадок) накопления ТКО – выполнена на карте	покрытие асфальтовое, площадь 2м2, количество 1, объем 0,24м3	общая долевая собственность МКЖД (Чеснокова Лариса Владимировна)	объект: многоквартирный дом, количество проживающих 12, годовой объем 30
697	ул. Дегтярева 1, 44.033378, 43.077484, схема размещения мест (площадок) накопления ТКО – выполнена на карте	покрытие асфальтовое, площадь 2м2, количество 1, объем 0,24м3	общая долевая собственность МКЖД (Овсеенко Валерий Данилович)	объект: многоквартирный дом, количество проживающих 16, годовой объем 40
698	ул. Дзержинского 5, 44.043559, 43.073012, схема размещения мест (площадок) накопления ТКО – выполнена на карте	покрытие асфальтовое, площадь 2м2, количество 1, объем 0,24м3	общая долевая собственность МКЖД (Арбузова Валентина Андреевна)	объект: многоквартирный дом, количество проживающих 7, годовой объем 17,5
699	ул. Дзержинского 45, 44.038224, 43.074691, схема размещения мест (площадок) накопления ТКО – выполнена на карте	покрытие асфальтовое, площадь 2м2, количество 1, объем 0,12м3	общая долевая собственность МКЖД (Кобищева Лариса Ивановна)	объект: многоквартирный дом, количество проживающих 22, годовой объем 55
700	ул. Дзержинского 46, 44.035544, 43.074962, схема размещения мест (площадок) накопления ТКО – выполнена на карте	покрытие асфальтовое, площадь 3м2, количество 2, объем по 0,24м3	общая долевая собственность МКЖД (Пингин Павел Михайлович)	объект: многоквартирный дом, количество проживающих 83, годовой объем 207,5
701	ул. Дзержинского 48, 44.035293, 43.074953, схема размещения мест (площадок) накопления ТКО – выполнена на карте	покрытие асфальтовое, площадь 2м2, количество 1, объем 0,12м3	общая долевая собственность МКЖД (Корнейчук Татьяна Васильевна)	объект: многоквартирный дом, количество проживающих 31, годовой объем 77,5
702	ул. Дзержинского 63, 44.033873, 43.075053, схема размещения мест (площадок) накопления ТКО – выполнена на карте	покрытие асфальтовое, площадь 2м2, количество 1, объем 0,24м3	общая долевая собственность МКЖД (Хачатурова Татьяна Арамовна)	объект: многоквартирный дом, количество проживающих 25, годовой объем 62,5
703	ул. Дзержинского 73, 44.033083, 43.074694, схема размещения мест (площадок) накопления ТКО – выполнена на карте	покрытие асфальтовое, площадь 2м2, количество 1, объем 0,12м3	общая долевая собственность МКЖД (Васильева Валентина Меликовна)	объект: многоквартирный дом, количество проживающих 22, годовой объем 55
704	ул. Дунаевского 12, 44.034739, 43.061143, схема размещения мест (площадок) накопления ТКО – выполнена на карте	покрытие асфальтовое, площадь 2м2, количество 1, объем 0,12м3	общая долевая собственность МКЖД (Свинтковская Виктория Вильгельмовна)	объект: многоквартирный дом, количество проживающих 30, годовой объем 75
705	ул. Ермолова 34, 44.052545, 42.995400, схема размещения мест (площадок) накопления ТКО – выполнена на карте	покрытие асфальтовое, площадь 4м2, количество 1, объем 0,6м3	общая долевая собственность МКЖД (Линник Елена Леонидовна)	объект: многоквартирный дом, количество проживающих 64, годовой объем 160
706	просп. Калинина 42, корп. 2, 44.045639, 43.064273, схема размещения мест (площадок) накопления ТКО – выполнена на карте	покрытие асфальтовое, площадь 2м2, количество 1, объем 0,36м3	общая долевая собственность МКЖД (Бородай Елена Николаевна)	объект: многоквартирный дом, количество проживающих 39, годовой объем 97,5
707	просп. Калинина 79, 44.037345, 43.066991, схема размещения мест (площадок) накопления ТКО – выполнена на карте	покрытие асфальтовое, площадь 2м2, количество 1, объем 0,12м3	общая долевая собственность МКЖД (Васильченко Нелли Анатольевна)	объект: многоквартирный дом, количество проживающих 15, годовой объем 37,5
708	просп. Калинина 80, 44.037626, 43.065583, схема размещения мест (площадок) накопления ТКО – выполнена на карте	покрытие асфальтовое, площадь 2м2, количество 1, объем 0,24м3	общая долевая собственность МКЖД (Мацевич Ирина Евтеевна)	объект: многоквартирный дом, количество проживающих 43, годовой объем 107,5
709	ул. Карла Маркса 21, 44.041564, 43.077888; 44.041624, 43.077711, схема размещения мест (площадок) накопления ТКО – выполнена на карте	покрытие асфальтовое, площадь 2м2, количество 2, объем 0,12м3	общая долевая собственность МКЖД (Городская Альбина Леонидовна)	объект: многоквартирный дом, количество проживающих 47, годовой объем 117,5
710	просп. Кирова 13, 44.037641, 43.084797, схема размещения мест (площадок) накопления ТКО – выполнена на карте	покрытие асфальтовое, площадь 2м2, количество 1, объем 0,36м3	общая долевая собственность МКЖД (Лидия Сергеевна)	объект: многоквартирный дом, количество проживающих 72, годовой объем 180
711	просп. Кирова 38, 44.036587, 43.074196, схема размещения мест (площадок) накопления ТКО – выполнена на карте	покрытие асфальтовое, площадь 2м2, количество 1, объем 0,24м3	общая долевая собственность МКЖД (Джандарова Екатерина Георгиевна)	объект: многоквартирный дом, количество проживающих 17, годовой объем 42,5
712	просп. Кирова 39, 44.035566, 43.073513, схема размещения мест (площадок) накопления ТКО – выполнена на карте	покрытие асфальтовое, площадь 2м2, количество 1, объем 0,36м3	общая долевая собственность МКЖД (Яковенко Наталья Анатольевна)	объект: многоквартирный дом, количество проживающих 31, годовой объем 77,5
713	просп. Кирова 42, 44.036584, 43.073776, схема размещения мест (площадок) накопления ТКО – выполнена на карте	покрытие асфальтовое, площадь 2м2, количество 1, объем 0,24м3	общая долевая собственность МКЖД (Виноградов Виктор Андреевич)	объект: многоквартирный дом, количество проживающих 29, годовой объем 72,5
714	просп. Кирова 57, 44.035622, 43.068141, схема размещения мест (площадок) накопления ТКО – выполнена на карте	покрытие асфальтовое, площадь 2м2, количество 1, объем 0,12м3	общая долевая собственность МКЖД (Кондратенко Сергей Викторович)	объект: многоквартирный дом, количество проживающих 6, годовой объем 15
715	просп. Кирова 80, 44.036362, 43.060341, схема размещения мест (площадок) накопления ТКО – выполнена на карте	покрытие асфальтовое, площадь 2м2, количество 2, объем по 0,24м3	общая долевая собственность МКЖД (Максим Сергеевич)	объект: многоквартирный дом, количество проживающих 45, годовой объем 112,5
716	ул. Козлова 50, 44.038849, 43.054456; 44.038838, 43.054279, схема размещения мест (площадок) накопления ТКО – выполнена на карте	покрытие асфальтовое, площадь 2м2, количество 2, объем по 0,12м3	общая долевая собственность МКЖД (Аматуни Олег Валериевич)	объект: многоквартирный дом, количество проживающих 37, годовой объем 92,5
717	ул. Коста Хетагурова 6, 44.040578, 43.069489, схема размещения мест (площадок) накопления ТКО – выполнена на карте	покрытие асфальтовое, площадь 2м2, количество 1, объем 0,12м3	общая долевая собственность МКЖД (Ходорченко Сергей Владимирович)	объект: многоквартирный дом, количество проживающих 22, годовой объем 55
718	ул. Коста Хетагурова 26, 44.040264, 43.065377, схема размещения мест (площадок) накопления ТКО – выполнена на карте	покрытие асфальтовое, площадь 2м2, количество 1, объем 0,36м3	общая долевая собственность МКЖД (Непомнящая Людмила Владимировна)	объект: многоквартирный дом, количество проживающих 38, годовой объем 95
719	ул. Коста Хетагурова 62, 44.040027, 43.056725, схема размещения мест (площадок) накопления ТКО – выполнена на карте	покрытие асфальтовое, площадь 2м2, количество 1, объем 0,36м3	общая долевая собственность МКЖД (Братков Олег Эдуардович)	объект: многоквартирный дом, количество проживающих 49, годовой объем 122,5
720	ул. Крайнего 37, 44.042095, 43.071135, схема размещения мест (площадок) накопления ТКО – выполнена на карте	покрытие асфальтовое, площадь 2м2, количество 1, объем 0,24м3	общая долевая собственность МКЖД (Лысенко Лариса Валерьевна)	объект: многоквартирный дом, количество проживающих 23, годовой объем 57,5
721	ул. Крайнего 70, 44.033998, 43.071031, схема размещения мест (площадок) накопления ТКО – выполнена на карте	покрытие асфальтовое, площадь 2м2, количество 2, объем по 0,24м3	общая долевая собственность МКЖД (Сурина Татьяна Викторовна)	объект: многоквартирный дом, количество проживающих 41, годовой объем 102,5
722	ул. Крайнего 76, 44.033998, 43.071085, схема размещения мест (площадок) накопления ТКО – выполнена на карте	покрытие асфальтовое, площадь 2м2, количество 1, объем 0,24м3	общая долевая собственность МКЖД (Бахчан Галина Николаевна)	объект: многоквартирный дом, количество проживающих 19, годовой объем 47,5
723	ул. Красная 12, 44.033602, 43.073696, 43.054279, схема размещения мест (площадок) накопления ТКО – выполнена на карте	покрытие асфальтовое, площадь 2м2, количество 1, объем 0,24м3	общая долевая собственность МКЖД (Волошина Марина Витальевна)	объект: многоквартирный дом, количество проживающих 18, годовой объем 45
724	пер. Малиновского 13, 44.01431,43.07518, 43.054279, схема размещения мест (площадок) накопления ТКО – выполнена на карте	покрытие асфальтовое, площадь 11,84м2, количество 2, объем по 0,6м3	общая долевая собственность МКЖД (ООО УК "Надежда" ОГРН 1072632004356)	объект: многоквартирный дом, количество проживающих 260, годовой объем 650
725	ул. Малыгина 15, 44.040327,43.0619, схема размещения мест (площадок) накопления ТКО – выполнена на карте	покрытие асфальтовое, площадь 2м2, количество 1, объем 0,24м3	общая долевая собственность МКЖД (Мигрянц Ирина Мисаковна)	объект: многоквартирный дом, количество проживающих 7, годовой объем 17,5
726	ул. Мира 2, 44.042003, 43.072651, схема размещения мест (площадок) накопления ТКО – выполнена на карте	покрытие асфальтовое, площадь 2м2, количество 1, объем 0,12м3	общая долевая собственность МКЖД (Шевердина Наталья Алексеевна)	объект: многоквартирный дом, количество проживающих 21, годовой объем 52,5
727	ул. Мира 25, 44.040742, 43.065396, схема размещения мест (площадок) накопления ТКО – выполнена на карте	покрытие асфальтовое, площадь 2м2, количество 1, объем 0,24м3	общая долевая собственность МКЖД (Алфимова Наталья Васильевна)	объект: многоквартирный дом, количество проживающих 24, годовой объем 60
728	ул. Московская 14, корп. 11, 44.047611, 43.061601, схема размещения мест (площадок) накопления ТКО – выполнена на карте	покрытие асфальтовое, площадь 4,5м2, количество 1, объем 0,1м3	общая долевая собственность МКЖД (Бородина Раиса Тихоновна)	объект: многоквартирный дом, количество проживающих 102, годовой объем 255
729	ул. Нины Попцовой 20, 44.033962, 43.069318, схема размещения мест (площадок) накопления ТКО – выполнена на карте	покрытие асфальтовое, площадь 2м2, количество 1, объем 0,24м3	общая долевая собственность МКЖД (Прокопенко Светлана Алексеевна)	объект: многоквартирный дом, количество проживающих 16, годовой объем 40
730	ул. Нины Попцовой 22, 44.033793, 43.068870, схема размещения мест (площадок) накопления ТКО – выполнена на карте	покрытие асфальтовое, площадь 2м2, количество 1, объем 0,24м3	общая долевая собственность МКЖД (Лидия Геннадьевна)	объект: многоквартирный дом, количество проживающих 19, годовой объем 47,5
731	ул. Огородная 37, корп. 2, 44.040990, 42.998724, схема размещения мест (

15	ул. Широкая к собачей поляне, массив № 8	покрытие асфальтобетонное, количество 1, объем 1,1м3	общая долевая собственность, Объекты – СТ «Юбилейное– 1», СТ «Зеленый холм»	участков 126, Объем 214,2
16	гора Бештау за трассой, массив № 9	покрытие асфальтобетонное, количество 1, объем 1,1м3	общая долевая собственность, Объекты – СТ «Строитель», СТ «Бештау-2», СТ «им. Лихачева», СТ «Победа», СТ «Просвещенец-2», СТ «Дружба», СТ «Ротор», СТ «Дружба», СТ «Импульс», СТ «Химик», СТ «Просвещенец-2», СТ «Горка», СТ «Швейник», СТ «Шафран», СТ «Заря», СТ «Дорожник-СКАД», СТ «Дорожник», СТ «Зеленстроевец», СТ «Надежда», СТ «Художник», СТ «Проектировщик», СТ «Отдых», СТ «Мичуринец»-2, СТ «Ласточка», СТ «Глобус», СТ «Строитель», СТ «Здоровье», СТ "Зеленстроевец– 2".	участков 1900, Объем 3230
17	квартал,"старосмоленская"дорога, массив № 5	покрытие асфальтобетонное, количество 1, объем 1,1м3	общая долевая собственность, Объекты – СТ «Киларис».	участков 68, Объем 115,6
18	квартал,"старосмоленская"дорога, массив № 6	покрытие асфальтобетонное, количество 1, объем 1,1м3	общая долевая собственность, Объекты – СТ «Статор».	участков 89, Объем 151,3
19	массив № 7	покрытие асфальтобетонное, количество 1, объем 1,1м3	общая долевая собственность, Объекты – СТ «Отдых», СТ «Просвещенец-1», СТ «Дружба», СТ «Мелиоратор», СТ «50 лет Совет. власти», СТ «Новый путь», СТ «Гражданпроект», СТ «Мичуринец», СТ «Золотой Ранет», СТ «Нефтяник», СТ «Прогресс», СТ "Мичуринец – 7".	участков 594, Объем 1009,8

Места (площадки) сбора и накопления ТКО. Кладбище

1	Хорошевское (пос. Хорошевский), 43.982555 43.133148, схема размещения места (площадки) накопления ТКО – на карте города, в электронном виде	40 мест для сбора ТКО и КГО	МУ «Управление архитектуры, строительства и жилищно – коммунального хозяйства администрации города Пятигорска» ОГРН 1022601619138г. Пятигорск, пл. Ленина 2	количество захоронений 53532, годовой объем 3211,92
2	Ново-Горячеводское (г. Пятигорск, напротив садоводческого массива № 15 по просп. Калинина) 44.002416 43.112915, схема размещения места (площадки) накопления ТКО – на карте города, в электронном виде	29 мест для сбора ТКО и КГО	МУ «Управление архитектуры, строительства и жилищно – коммунального хозяйства администрации города Пятигорска» ОГРН 1022601619138г. Пятигорск, пл. Ленина 2	количество захоронений 36576, годовой объем 2194,56
3	Пожарское (пос. Свободы, ул. Пожарского) 44.016813 43.072436, схема размещения места (площадки) накопления ТКО – на карте города, в электронном виде	6 мест для сбора ТКО и КГО	МУ «Управление архитектуры, строительства и жилищно – коммунального хозяйства администрации города Пятигорска» ОГРН 1022601619138г. Пятигорск, пл. Ленина 2	количество захоронений 4969, годовой объем 298,14
4	Любчиковых (г. Пятигорск, пос. Горячеводский, ул. Любчиковых), 44.026657 43.091864, схема размещения места (площадки) накопления ТКО – на карте города, в электронном виде	4 места для сбора ТКО и КГО	МУ «Управление архитектуры, строительства и жилищно – коммунального хозяйства администрации города Пятигорска» ОГРН 1022601619138г. Пятигорск, пл. Ленина 2	количество захоронений 3236, годовой объем 194,16
5	Краснослободское (г. Пятигорск, ул. Ессентукская) 44.049443 43.029930, схема размещения места (площадки) накопления ТКО – на карте города, в электронном виде	27 мест для сбора ТКО и КГО	МУ «Управление архитектуры, строительства и жилищно – коммунального хозяйства администрации города Пятигорска» ОГРН 1022601619138г. Пятигорск, пл. Ленина 2	количество захоронений 43828, годовой объем 2629,68
6	с. Золотушка, (г. Пятигорск, с. Золотушка), 44.049561 43.142443, схема размещения места (площадки) накопления ТКО – на карте города, в электронном виде	1 место для сбора ТКО и КГО	МУ «Управление архитектуры, строительства и жилищно – коммунального хозяйства администрации города Пятигорска» ОГРН 1022601619138г. Пятигорск, пл. Ленина 2	количество захоронений 811, годовой объем 48,66
7	ст. Константиновская, (г. Пятигорск, ст. Константиновская), 44.042678 42.969975, схема размещения места (площадки) накопления ТКО – на карте города, в электронном виде	3 места для сбора ТКО и КГО	МУ «Управление архитектуры, строительства и жилищно – коммунального хозяйства администрации города Пятигорска» ОГРН 1022601619138г. Пятигорск, пл. Ленина 2	количество захоронений 9735, годовой объем 584,1
8	пос. Нижнеподкумский (г. Пятигорск, пос. Нижнеподкумский) 44.074478 43.221183, схема размещения места (площадки) накопления ТКО – на карте города, в электронном виде	1 место для сбора ТКО и КГО	МУ «Управление архитектуры, строительства и жилищно – коммунального хозяйства администрации города Пятигорска» ОГРН 1022601619138г. Пятигорск, пл. Ленина 2	количество захоронений 1859, годовой объем 111,54
9	кладбище на г. Машук (Некрополь) 44.045381 43.074498, схема размещения места (площадки) накопления ТКО – на карте города, в электронном виде	1 место для сбора ТКО и КГО	МУ «Управление архитектуры, строительства и жилищно – коммунального хозяйства администрации города Пятигорска» ОГРН 1022601619138г. Пятигорск, пл. Ленина 2	количество захоронений 9116, годовой объем 546,96

Места (площадки) сбора и накопления КГО

1	ул. К. ХЕТАГУРОВА, 50 схема размещения места (площадки) накопления КГО – на карте города, в электронном виде	покрытие – бетонное площадь – 28 кв. м. размеры – 4 х 6 м количество бункеров – 1 ед. объем бункера – 8 куб.	МУ «Управление архитектуры, строительства и жилищно – коммунального хозяйства администрации города Пятигорска» ОГРН 1022601619138г. Пятигорск, пл. Ленина, дом 2	количество человек 1414 Объем КГО – 396 куб. м.Объекты – жилые дома по улицам:Улица Баксанская, улица Восстания,2-30, 1-25 (от ул. Февральская до ул. Мира), улица Козлова, 32-152, 33-119 (от ул. Малыгина до ул. Ессентукская), улица Комарова, 1-17, 2-12 (от ул. Баксанская до ул. Мира), улица Короткая,7-21, 8-10 (от ул. Козлова до ул. Мира), улица Краснознаменная,1-3 (от ул. Козлова до ул. Мира), улица Коста Хетагурова, 34-206, 35-139 (от ул. Малыгина до ул. Украинская), переулок Крутой, улица Кутейникова,40, улица Лопатина, 1-23, 2-20 (от ул. Баксанская до ул. Мира), улица Малыгина,9-15(от ул. Козлова до ул. Мира), улица Мира, 31-201 (только нечетная от ул. Малыгина до ул. Ессентукская), улица Прогонная, 9-17, 8-14 (от ул. Козлова до ул. Мира), улица Рабоче-Крестьянская, 1-11, 2-16 (от ул. Козлова до ул. Мира), улица Украинская, 2-10, 1-3 (от ул. Козлова до ул. Мира)
2	ул. Есенина , 9 схема размещения места (площадки) накопления КГО – на карте города, в электронном виде	покрытие – бетонное площадь – 28 кв. м. размеры – 4 х 7 м количество бункеров – 1ед. объем бункера – 8 куб.	МУ «Управление архитектуры, строительства и жилищно – коммунального хозяйства администрации города Пятигорска» ОГРН 1022601619138г. Пятигорск, пл. Ленина 2	Количество человек 2969 Объем КГО – 832 куб. м. Объекты – жилые дома по улицам: ул. Есенина, ул. Коллективная, ул. Кубанская, пер. Майкопский, ул. Нежнова, пер. Новокубанский, ул. Оранжерейная, ул. Транзитная, ул. Февральская, ул. Черкесская
3	ул. Кочубея – Пестова схема размещения места (площадки) накопления КГО – на карте города, в электронном виде	покрытие – бетонное площадь – 56 кв. м. размеры – 8 х 6 м количество бункеров – 2 ед. объем бункера – по 8 куб.	МУ «Управление архитектуры, строительства и жилищно – коммунального хозяйства администрации города Пятигорска» ОГРН 1022601619138г. Пятигорск, пл. Ленина 2	Количество человек 4986 Объем КГО – 1396 куб. м. Объекты – жилые дома по улицам: Территория 27 км железной дороги, территория 28 км железной дороги, улица Булгакова, переулок Высоцкого, улица Ермолова (нечетная), улица Коллективная, переулок Колхозный, улица Кочубея, улица Кубанская, улица Ростовская, проезд Майкопский, проезд Оранжерейный, проезд Орешник, улица Пестова,22-40 (только четная), переулок Пикетный, проезд Пограничный, переулок Проходной, улица Пальмиро Тольятти, переулок Сквозной, улица Степная, тупик Степной, переулок Танкистов, улица Терская, переулок Терский, улица Февральская, тупик 1-й Февральский, тупик 2-й Февральский, переулок Школьный, улица Севастьянова, улица Авиаторов, улица генерала Воронцова, улица генерала Конинского, переулок Воздушный, улица им. В.В. Концевого, переулок Интернациональный, переулок Чистый
4	ул. 5– переулок – Тольятти схема размещения места (площадки) накопления КГО – на карте города, в электронном виде	покрытие – бетонное площадь –28 кв. м. размеры – 4 х 6 м количество бункеров – 1 ед. объем бункера – 8 куб.	МУ «Управление архитектуры, строительства и жилищно – коммунального хозяйства администрации города Пятигорска» ОГРН 1022601619138г. Пятигорск, пл. Ленина 2	Количество человек 2295 Объем КГО – 643 куб. м. Объекты – жилые дома по улицам: Улица 1-й переулок, улица 2-й переулок, улица 3-й переулок, улица 4-й переулок, улица 5-й переулок, переулок 9-й, переулок 10-й, территория 31 км железной дороги, территория 33 км железной дороги, спуск Ботанический,1, улица Дорожная, переулок Западный, улица Ивовая, улица им. С.Г. Иглина, улица Ипподромная, улица Кипарисовая, улица Михалкова, проезд Невинномысский, улица Огородная. переулок Озерный, улица Ольгинская, тупик Полянка, улица Приозерная, улица П. Тольятти.
5	ул. Школьная – Спортивная схема размещения места (площадки) накопления КГО – на карте города, в электронном виде	покрытие – бетонное площадь – 56 кв. м. размеры – 8 х 6 м количество бункеров – 2 ед. объем бункера – по 8 куб.	МУ «Управление архитектуры, строительства и жилищно – коммунального хозяйства администрации города Пятигорска» ОГРН 1022601619138г. Пятигорск, пл. Ленина 2	Количество человек 4956 Объем КГО – 1388 куб. м. Объекты – жилые дома по улицам: Улица 50 лет ВЛКСМ, 3-й тупик, переулок Березовый, улица Братская, переулок Высоцкого, улица Делегатская, улица Егоршина, улица Ермолова (нечетная), улица Калинкина, улица Кооперативная, улица Любимая, улица Михалкова, улица Пионерская, улица П. Тольятти, тупик Садовый, улица Садовое кольцо, улица им.С.А.Смирнова, улица Спортивная, улица Степная, улица Февральская, улица Шатило, улица Школьная, переулок Шумный, тупик Эльбрусский, тупик Южный, улица Янышевского, парк «Царский Курган»
6	пер. Сборный, 32 схема размещения места (площадки) накопления КГО – на карте города, в электронном виде	покрытие – бетонное площадь –56 кв. м. размеры – 8 х 6 м количество бункеров – 2 ед. объем бункера – по 8 куб.	МУ «Управление архитектуры, строительства и жилищно – коммунального хозяйства администрации города Пятигорска» ОГРН 1022601619138г. Пятигорск, пл. Ленина 2	Количество человек 859 Объем КГО – 241 куб. м. Объекты – жилые дома по улицам: Улица Парковая,16-66 (только четная от пр. Кирова до ул. Первомайская), переулок Привокзальный, переулок Сборный, улица Апрельская, проезд Быстрый, улица Первомайская, 116-180, 99-185 (от ул. Парковая до ул. Нежнова).
7	ул. Яблоневая 146 / ул. Мельничная 2 44.035486, 43.100805, схема размещения места (площадки) накопления КГО – на карте города, в электронном виде	покрытие – бетонное площадь – 56 кв. м. размеры – 8х6 м количество бункеров – 2 ед. объем бункера – по 8 куб.	МУ «Управление архитектуры, строительства и жилищно – коммунального хозяйства администрации города Пятигорска» ОГРН 1022601619138г. Пятигорск, пл. Ленина 2	Количество человек 4271 Объем КГО – 1195,88 куб. м. Объекты – жилые дома по улицам: Яблоневая, Горячеводская, Белинского, пер.Подкумский, Лысенковская, пер. Ломаный, Пер.Безымянный, Фурманова, Краснопартизанская, пер.Яблоневый, Мельничная, Горького, Чапаева, Некрасова, туп.Первомайский, Садовая, Цеткин, Ленина, Кривая
8	ул.Атаманская / Юцкая (Правобережная), 44.0371219, 43.113968, схема размещения места (площадки) накопления КГО – на карте города, в электронном виде	покрытие – бетонное площадь – 28 кв. м. размеры – 4 х 6 м количество бункеров – 1ед. объем бункера – 8 куб.	МУ «Управление архитектуры, строительства и жилищно – коммунального хозяйства администрации города Пятигорска» ОГРН 1022601619138г. Пятигорск, пл. Ленина 2	Количество человек 1380 Объем КГО – 386,4 куб. м. Объекты – жилые дома по улицам:Атаманская, Д.Донского, Почтовая, Ф.Кавказского, А.Невского, Ашулико, С.Радонежского, А.Ушакова, Обьездная, Красильникова, пер.Красильникова, туп.Красильникова, Войкова, пер.Садовый, пр.Садовый, пер. Лысогорский, пр.Лысогорский, туп.Садовый
9	ул. Ессаульская район №7, 44.038048, 43.112344, схема размещения места (площадки) накопления КГО – на карте города, в электронном виде	покрытие – бетонное площадь – 28 кв. м. размеры – 4 х 6 м количество бункеров – 1ед. объем бункера – 8 куб.	МУ «Управление архитектуры, строительства и жилищно – коммунального хозяйства администрации города Пятигорска» ОГРН 1022601619138г. Пятигорск, пл. Ленина 2	Количество человек 1685, Объем КГО – 471,8 куб. м. Объекты – жилые дома по улицам:Ессаульская, Атаманская, А.Платова, Волгского полка, В.Терского, В.Донского, В.Кубанского, Лунначаркого, Буденого, Губина, Слепцова, Гребенская.
10	ул. Заречная/пер. Набережный(Пойма реки Подкумок), 44.031800, 43.084871, схема размещения места (площадки) накопления КГО – на карте города, в электронном виде	покрытие – бетонное площадь – 56 кв. м. размеры – 8х6 м количество бункеров – 2 ед. объем бункера – по 8 куб.	МУ «Управление архитектуры, строительства и жилищно – коммунального хозяйства администрации города Пятигорска» ОГРН 1022601619138г. Пятигорск, пл. Ленина 2	Количество человек 3824 Объем КГО – 1070,72 куб. м. Объекты – жилые дома по улицам: Набережная, пер.Набережная, туп.Набережный, Л.Толстого, Шевченко, пер.Пушкина, пр. Советской Армии, Казарменная, Пограничная, пер.Ровный, Донбайская, пер.Провальский, Заречная, пер.Армейский, пер.Казачий, пер.Шоссейный
11	ул. Леваденский спуск / пер Родниковский (пустырь), 44.024373, 43, 093097, схема размещения места (площадки) накопления КГО – на карте города, в электронном виде	покрытие – бетонное площадь – 28 кв. м. размеры – 4 х 6 м количество бункеров – 1ед. объем бункера – 8 куб.	МУ «Управление архитектуры, строительства и жилищно – коммунального хозяйства администрации города Пятигорска» ОГРН 1022601619138г. Пятигорск, пл. Ленина 2	Количество человек 2892, Объем КГО – 809,76 куб. м. Объекты – жилые дома по улицам: Леваденский спуск, пер.Родниковский, пер.Широкий, пер.Светлый, Прогресса, пер.1-2 Госпитальный, Воровского, Котовского,Больничная, Бассейная, Молодежная, Тупиковская, Апанасенко, пер.Тупиковский, Урицкого, Любчиковых, пер.Любчиковых, Колхозная, пер.Станичный, туп.Воровского, Володарского
12	ул. Солнечная / ул Юбилейная (сквер), 44.023453, 43.100462, схема размещения места (площадки) накопления КГО – на карте города, в электронном виде	покрытие – бетонное площадь – 56 кв. м. размеры – 8х6 м количество бункеров – 2 ед. объем бункера – по 8 куб.	МУ «Управление архитектуры, строительства и жилищно – коммунального хозяйства администрации города Пятигорска» ОГРН 1022601619138г. Пятигорск, пл. Ленина 2	Количество человек 3214, Объем КГО – 899,92 куб. м. Объекты – жилые дома по улицам: Юбилейная, солнечная, Ореховая, Одесская, Чехова, Светлоградская, Стопани, Родниковская, Крупской, пер.Крупской, Речная, пер,Южный, пер, Бондаренко, Эльбрусская, пер. Молодежный, пер.Малый, Советская
13	ул. Чехова, район дома 69, 44.0248483, 43.107394, схема размещения места (площадки) накопления КГО – на карте города, в электронном виде	покрытие – бетонное площадь – 28 кв. м. размеры – 4 х 6 м количество бункеров – 1ед. объем бункера – 8 куб.	МУ «Управление архитектуры, строительства и жилищно – коммунального хозяйства администрации города Пятигорска» ОГРН 1022601619138г. Пятигорск, пл. Ленина 2	Количество человек 2673, Объем КГО – 748,44 куб. м. Объекты – жилые дома по улицам: Георгиевская, Совхозная, Новоподгорная,пер. 4-ый Георгиевский, пер.3-ий Георгиевский, Ереванская, пер. Степной, Лысогорская, пер,Войкова, пер.Выгонный
14	ул. Захарова /ул. Крайняя, 44.007800, 43.072275, схема размещения места (площадки) накопления КГО – на карте города, в электронном виде	покрытие – бетонное площадь – 28 кв. м. размеры – 4 х 6 м количество бункеров – 1ед. объем бункера – 8 куб.	МУ «Управление архитектуры, строительства и жилищно – коммунального хозяйства администрации города Пятигорска» ОГРН 1022601619138г. Пятигорск, пл. Ленина 2	Количество человек 2317, Объем КГО – 648,76 куб. м. Объекты – жилые дома по улицам: Крайняя, Захарова, Мангишлакская, Догадайло, Согласия, 50лет победы, Геологов, Талькова, Нагорная, Лебяжья, Тополевая, Каштановая, Полевая, Сенная, Сиреневая, пр.Атаманский, пр.Кавказский, пр.Гражданский
15	ул. 7-Линия / пр. Калинина, 44.019574, 43.087902, схема размещения места (площадки) накопления КГО – на карте города, в электронном виде	покрытие – бетонное площадь – 56 кв. м. размеры – 8х6 м количество бункеров – 2 ед. объем бункера – по 8 куб.	МУ «Управление архитектуры, строительства и жилищно – коммунального хозяйства администрации города Пятигорска» ОГРН 1022601619138г. Пятигорск, пл. Ленина 2	Количество человек 3787, Объем КГО – 1060,36 куб. м. Объекты – жилые дома по улицам: 6-Линия, 7-Линия, 8-Линия, 9-Линия, 10-Линия, Машукская, Юцкая, Курсовая, Пограничная, Малиновского, Тамбуканская, кабардинская, Ясная, Заводская, пр.Калинина, пер.Малиновского
16	ул. 2-Линия , район дома 216, 44.002683, 43.081904, схема размещения места (площадки) накопления КГО – на карте города, в электронном виде	покрытие – бетонное площадь – 56 кв. м. размеры – 8х6 м количество бункеров – 2 ед. объем бункера – по 8 куб.	МУ «Управление архитектуры, строительства и жилищно – коммунального хозяйства администрации города Пятигорска» ОГРН 1022601619138г. Пятигорск, пл. Ленина 2	Количество человек 3781, Объем КГО – 1058,68 куб. м. Объекты – жилые дома по улицам: 1-Линия, 2-Линия, 3-Линия, 4-Линия, 5-Линия, 1-Юцкий спуск, 2-Юцкий спуск, Саенко
17	ул. Речная, район дома 105, 44.018638, 43102593, схема размещения места (площадки) накопления КГО – на карте города, в электронном виде	покрытие – бетонное площадь – 28 кв. м. размеры – 4 х 6 м количество бункеров – 1ед. объем бункера – 8 куб.	МУ «Управление архитектуры, строительства и жилищно – коммунального хозяйства администрации города Пятигорска» ОГРН 1022601619138г. Пятигорск, пл. Ленина 2	Количество человек 1099, Объем КГО – 307,72 куб. м. Объекты – жилые дома по улицам: ул.Георгиевская, пер.1-ый Георгиевский, пер. 2-ой Георгиевский, Речная
18	пос. Энергетик, ул. Пионерлагерная (между кадастровыми участками 26:33:190112:19 и 26:33:190112:10), схема размещения места (площадки) накопления КГО – на карте города, в электронном виде	покрытие – бетонное площадь – 28 кв. м. размеры – 4 х 6 м количество бункеров – 1 ед. объем бункера – 8 куб.	МУ «Управление архитектуры, строительства и жилищно – коммунального хозяйства администрации города Пятигорска» ОГРН 1022601619138г. Пятигорск, пл. Ленина 2	Количество человек 542, Объем КГО – 151,76 куб. м. Объекты – жилые дома по: ул. Пионерлагерная, с № 1 по № 14 четная и нечетная сторона (все литеры, кроме МКЖД № 14), ул. Энергетическая, с № 1 по № 22 четная и нечетная сторона (все литеры)
19	Бештаугорское шоссе, р-н ГК "Узень", схема размещения места (площадки) накопления КГО – на карте города, в электронном виде	покрытие – бетонное площадь – 28 кв. м. размеры – 4 х 6 м количество бункеров – 1 ед. объем бункера – 8 куб.	МУ «Управление архитектуры, строительства и жилищно – коммунального хозяйства администрации города Пятигорска» ОГРН 1022601619138г. Пятигорск, пл. Ленина 2	Количество человек 1534, Объем КГО – 429,52 куб. м. Объекты – жилые дома по улице: Лермонтовский разъезд, Питомник (полностью), Лермонтовский разъезд ч/с (полностью), 22 км ж/д, №№ 1, 2, ул. Зеленая (полностью), ул. Лесная (полностью), Урочище "Жаба", юго-западный склон г.Бештау (полностью)
20	Ул. Пестова 4, 44□1□45□ с.ш. 43□4□8□ в.д., схема размещения места (площадки) накопления КГО – на карте города, в электронном виде	покрытие – бетонное площадь – 28 кв. м. размеры – 4 х 6 м количество бункеров – 1 ед. объем бункера – 8 куб.	МУ «Управление архитектуры, строительства и жилищно – коммунального хозяйства администрации города Пятигорска» ОГРН 1022601619138г. Пятигорск, пл. Ленина 2	Количество человек 1640, Объем КГО – 459,2 куб. м. Объекты – жилые дома по: ул. Рожанского с №30 по №36; Ул. Бунимовича с №38 по №82 Пер. Речной; Пер. Первомайский– нечетная сторона;Пер. Первомайский– с № 1 по №52; Ул. Дровянникова; Пер. Узкий; Пер. Надречный; Проезд Лесной. Часть муниципальной территории, прилегающая к ограждению
21	Ул. Крайнего 3, 44□2□49□ с.ш. 43□4□14□ в.д., схема размещения места (площадки) накопления КГО – на карте города, в электронном виде	покрытие – бетонное площадь – 28 кв. м. размеры – 4 х 6 м количество бункеров – 1 ед. объем бункера – 8 куб.	МУ «Управление архитектуры, строительства и жилищно – коммунального хозяйства администрации города Пятигорска» ОГРН 1022601619138г. Пятигорск, пл. Ленина 2	Количество человек 1730, Объем КГО – 486,92 куб. м. Объекты – жилые дома по: Ул. Пирогова; Пер. Квартальный; Ул. Крайнего с №1 по №39; Ул. Дзержинского с №1 по №26; Ул. Пастухова; Ул. Кузнечная, 19; Ул. Павлова, 6; Ул. Леваневского; Пр. Калинина, 57, 59. Часть муниципальной территории, прилегающая к ограждению кладбища «Некрополь».
22	Ул. Фабричная, 44□2□35□ с.ш. 43□6□ 30□ в.д., схема размещения места (площадки) накопления КГО – на карте города, в электронном виде	покрытие – бетонное площадь – 28 кв. м. размеры – 4 х 6 м количество бункеров – 1 ед. объем бункера – 8 куб.	МУ «Управление архитектуры, строительства и жилищно – коммунального хозяйства администрации города Пятигорска» ОГРН 1022601619138г. Пятигорск, пл. Ленина 2	Количество человек 346, Объем КГО – 96,88 куб. м. Объекты – жилые дома по: Ул. Фабричная (вся), Муниципальная территория.
23	Ул. Парковая, 44□2□1□ с.ш. 43□3□ 24□ в.д., схема размещения места (площадки) накопления КГО – на карте города, в электронном виде	покрытие – бетонное площадь – 28 кв. м. размеры – 4 х 6 м количество бункеров – 1 ед. объем бункера – 8 куб.	МУ «Управление архитектуры, строительства и жилищно – коммунального хозяйства администрации города Пятигорска» ОГРН 1022601619138г. Пятигорск, пл. Ленина 2	Количество человек 438, Объем КГО – 122,64 куб. м. Объекты – жилые дома по: Ул. Парковая; Пер. Верхний. Часть муниципальной территории между территорией парка им. С.М. Кирова и задней части домов.
24	Пер. Первомайский, 44□2□42□ с.ш. 43□4□8□ в.д., схема размещения места (площадки) накопления КГО – на карте города, в электронном виде	покрытие – бетонное площадь – 28 кв. м. размеры – 4 х 6 м количество бункеров – 1 ед. объем бункера – 8 куб.	МУ «Управление архитектуры, строительства и жилищно – коммунального хозяйства администрации города Пятигорска» ОГРН 1022601619138г. Пятигорск, пл. Ленина 2	Количество человек 637, Объем КГО – 178,36 куб. м. Объекты – жилые дома по: Ул. Первомайская– с №54 по №114; Пер. Первомайский (четная); Тупик Подкумский. Муниципальная территория в районе бывшего опытного завода.
25	Ул. Н. Попцовой 38, 44□1□56□ с.ш. 43□4□ 63□ в.д., схема размещения места (площадки) накопления КГО – на карте города, в электронном виде	покрытие – бетонное площадь – 28 кв. м. размеры – 4 х 6 м количество бункеров – 1 ед. объем бункера – 8 куб.	МУ «Управление архитектуры, строительства и жилищно – коммунального хозяйства администрации города Пятигорска» ОГРН 1022601619138г. Пятигорск, пл. Ленина 2	Количество человек 2415, Объем КГО – 676,2 куб. м. Объекты – жилые дома по: Ул. Н. Попцовой; Ул. Рожанского с №2 по №37; Пер. Новый; Ул. Крайнего; Ул. Власова, Ул. Дзержинского – №46,48,50,52,54; Ул. Рубина; Пр. Кирова – нечетная сторона с №33 по №61; Пр. Калинина – с №97 по №121. Муниципальная территория в районе дома №40 по ул. Н.Попцовой.
26	Ул. Бунимовича 3, 44□1□53□ с.ш. 43□4□ 36□ в.д., схема размещения места (площадки) накопления КГО – на карте города, в электронном виде	покрытие – бетонное площадь – 28 кв. м. размеры – 4 х 6 м количество бункеров – 1 ед. объем бункера – 8 куб.	МУ «Управление архитектуры, строительства и жилищно – коммунального хозяйства администрации города Пятигорска» ОГРН 1022601619138г. Пятигорск, пл. Ленина 2	Количество человек 1640, Объем КГО – 459,2 куб. м. Объекты – жилые дома по: Ул. Бунимовича – с 32 по №34; Ул. Федько; Пер. Автовокзальный; Пер. Тебердинский; Ул. Партизанская – с №4 по №20; Ул. Дзержинского – четная сторона с №60 по №86, нечетная сторона с №63 по №101; Ул. Дегтярева; Ул. Красная. Муниципальная территория, прилегающая к ограждению хозяйственных построек.
27	Ул. Теплосерная 60, 44□1□59□ с.ш. 43□5□ 11□ в.д., схема размещения места (площадки) накопления КГО – на карте города, в электронном виде	покрытие – бетонное площадь – 28 кв. м. размеры – 4 х 6 м количество бункеров – 1 ед. объем бункера – 8 куб.	МУ «Управление архитектуры, строительства и жилищно – коммунального хозяйства администрации города Пятигорска» ОГРН 1022601619138г. Пятигорск, пл. Ленина 2	Количество человек 998, Объем КГО – 279,44 куб. м. Объекты – жилые дома по: Ул. Теплосерная – четная сторона с №2 по №84; Ул. Нижняя – с №1 по №24 (четная, нечетная сторона); Пер. Угловой; Ул. Береговая; Пер. Нижний, Пер. Бригадный; Пер. Глухой. Муниципальная территория в районе моста через реку Подкумок.
28	Ул. Беленковича 68, 44□2□14□ с.ш. 43□5□ 39□ в.д., схема размещения места (площадки) накопления КГО – на карте города, в электронном виде	покрытие – бетонное площадь – 28 кв. м. размеры – 4 х 6 м количество бункеров – 1 ед. объем бункера – 8 куб.	МУ «Управление архитектуры, строительства и жилищно – коммунального хозяйства администрации города Пятигорска» ОГРН 1022601619138г. Пятигорск, пл. Ленина 2	Количество человек 1332, Объем КГО – 372,96 куб. м. Объекты – жилые дома по: Ул. Теплосерная – четная сторона с №88 по №144, нечетная сторона с №71 по №123а; Ул. Средняя; Ул. Беленковича; Пер. Колодезный; Пер. Мартовский; Пер. Ученический; Ул. Нижняя с №28 по №77. Муниципальная территория.
29	Ул. Дунаевского, 44□2□6□ с.ш. 43□3□ 34□ в.д., схема размещения места (площадки) накопления КГО – на карте города, в электронном виде	покрытие – бетонное площадь – 28 кв. м. размеры – 4 х 6 м количество бункеров – 1 ед. объем бункера – 8 куб.	МУ «Управление архитектуры, строительства и жилищно – коммунального хозяйства администрации города Пятигорска» ОГРН 1022601619138г. Пятигорск, пл. Ленина 2	Количество человек 1699, Объем КГО – 475,72 куб. м. Объекты – жилые дома по: Ул. Университетская – №55,№57; Ул. Октябрьская – 52; Ул. Дунаевского; Пр. Кирова – четная сторона с №70 по №94, нечетная сторона с №61 по №83; Пр. Калинина – с №88 по №90; Ул. Малыгина. Муниципальная территория в районе МКЖД №79 по пр. Кирова.
30	Ул. Краснодарская, 44□1□45□ с.ш. 43□4□ 8□ в.д., схема размещения места (площадки) накопления КГО – на карте города, в электронном виде	покрытие – бетонное площадь – 28 кв. м. размеры – 4 х 6 м количество бункеров – 1 ед. объем бункера – 8 куб.	МУ «Управление архитектуры, строительства и жилищно – коммунального хозяйства администрации города Пятигорска» ОГРН 1022601619138г. Пятигорск, пл. Ленина 2	Количество человек 893, Объем КГО – 250,04 куб. м. Объекты – жилые дома по: Ул. Новороссийская, 17; Ул. Краснодарская; Ул. Кавказская; Ул. Железнодорожная (четная сторона); Ул. Московская – с №3 по №61; Пер Железнодорожный. Часть муниципальной территории, прилегающая к ограждению НОУ «Пятигорского колледжа экономики и управления».
31	Ул. Буачидзе, ул. Чкалова, 44□2□23□ с.ш. 43□4□ 51□ в.д., схема размещения места (площадки) накопления КГО – на карте города, в электронном виде	покрытие – бетонное площадь – 28 кв. м. размеры – 4 х 6 м количество бункеров – 1 ед. объем бункера – 8 куб.	МУ «Управление архитектуры, строительства и жилищно – коммунального хозяйства администрации города Пятигорска» ОГРН 1022601619138г. Пятигорск, пл. Ленина 2	Количество человек 842, Объем КГО – 235,76 куб. м. Объекты – жилые дома по: Ул. Буачидзе; Ул. Анисимова; Ул. Красноармейская; Ул. Соборная; Ул. К.Маркса; Пр. Кирова с №1 по №16. Муниципальная территория.
32	с. Привольное, ул. Широкая 9, схема размещения места (площадки) накопления КГО – на карте города, в электронном виде	покрытие – бетонное площадь – 28 кв. м. размеры – 4 х 6 м количество бункеров – 1 ед. объем бункера – 8 куб.	МУ «Управление архитектуры, строительства и жилищно – коммунального хозяйства администрации города Пятигорска» ОГРН 1022601619138г. Пятигорск, пл. Ленина 2	Количество человек 721, Объем КГО – 201,88 куб. м. Объекты – жилые дома по: ул. Тихая, Школьная, Интернациональная, Широкая.
33	с. Золотушка,ул. Центральная 149, 44.254 С.Ш., 42.5734 В.Д., схема размещения места (площадки) накопления КГО – на карте города, в электронном виде	покрытие – бетонное площадь – 28 кв. м. размеры – 4 х 6 м количество бункеров – 1 ед. объем бункера – 8 куб.	МУ «Управление архитектуры, строительства и жилищно – коммунального хозяйства администрации города Пятигорска» ОГРН 1022601619138г. Пятигорск, пл. Ленина 2	Количество человек 803, Объем КГО – 224,84 куб. м. Объекты – жилые дома по: ул. Центральная, Прогонная, Тихая, Подкумская, пер.Красивый.
34	ул. Весенняя/ул. Рябиновая, 44.035 С.Ш. 43.343 В.Д., схема размещения места (площадки) накопления КГО – на карте города, в электронном виде	покрытие – бетонное площадь – 28 кв. м. размеры – 4 х 6 м количество бункеров – 1 ед. объем бункера – 8 куб.	МУ «Управление архитектуры, строительства и жилищно – коммунального хозяйства администрации города Пятигорска» ОГРН 1022601619138г. Пятигорск, пл. Ленина 2	Количество человек 2445, Объем КГО – 684,6 куб. м. Объекты – жилые дома по: ул. Весенняя, Рябиновая, Черемуховая, Орловская, Инженерная, Константиногорская, Петра 1, Абрикосовая, Фиалковая, Багряная, Нахимова, Байкальская, Васильковая, Грушовая, Липовая, М.Жукова (нечетная).
35	ул. Королева, 31 (пустырь), 44.054 С.Ш. 43 3 37 В.Д., схема размещения места (площадки) накопления КГО – на карте города, в электронном виде	покрытие – бетонное площадь – 28 кв. м. размеры – 4 х 6 м количество бункеров – 1 ед. объем бункера – 8 куб.	МУ «Управление архитектуры, строительства и жилищно – коммунального хозяйства администрации города Пятигорска» ОГРН 1022601619138г. Пятигорск, пл. Ленина 2	Количество человек 1597, Объем КГО – 447,16 куб. м. Объекты – жилые дома по: ул. Королева, Раздольная, Кутузова, Автомобилистов, Серебряная, Крутая, Веселая, Звездная, Пихтовая, Маршала Бабаджаняна, Ямская, Привольная, М.Жукова (четная).
36	ул. Пожарского, 63 (пустырь) 4х6 м, 44.111 С.Ш. 43.338 В.Д., схема размещения места (площадки) накопления КГО – на карте города, в электронном виде	покрытие – бетонное площадь – 28 кв. м. размеры – 4 х 6 м количество бункеров – 1 ед. объем бункера – 8 куб.	МУ «Управление архитектуры, строительства и жилищно – коммунального хозяйства администрации города Пятигорска» ОГРН 1022601619138г. Пятигорск, пл. Ленина 2	Количество человек 2119, Объем КГО – 593,32 куб. м. Объекты – жилые дома по: ул. Пожарского, З.Космодемьянской, пер. Сергеева, 3-й тупик, 1-й Тупик, 2-й Тупик,ул. Щорса, туп.Щорса, ул.Цветочная, Цветочный проезд, ул.Высоковольтная, 1-я Пограничная , Матросова, Свердлова, Спуск Свердлова, Центральная, пер.Центральный, тупик Подгорный.
37	ул. Батарейная,3 (пустырь) 4х6 м, 44.135 С.Ш. 43.439 В.Д, схема размещения места (площадки) накопления КГО – на карте города, в электронном виде	покрытие – бетонное площадь – 28 кв. м. размеры – 4

8	73	ул. Мира от ул. Дзержинского до пр. Калинина, тротуары, газоны	6 643	2 336	4 307	44° 2'28.38"С 43° 4'10.61"В	1	0,5	0,875
9	27	пр. Калинина от ул.295 Стрелковой Дивизии до Первомайского круга, от фасада до фасада, включая разделительную часть дорог	60 108	7 820	52 288	44° 2'28.36"С 43° 3'59.86"В	0,7	1,5	0,9
9	73	ул. Мира от ул. Дзержинского до пр. Калинина, тротуары, газоны	6 643	2 336	4 307	44° 2'28.36"С 43° 3'59.86"В	2	3	2,25
9	172	Круги ул. 1-я Бульварная/пр. 40 лет Октября; ул. Ермолова/Хлебзавод; Кисловодское шоссе/Черкесское шоссе; Нефтебаза/Черкесское шоссе; Бештаугорское шоссе/ ул. Беговая; пр. Калинина/ул. Георгиевская; пр. Калинина/ул.1-я Бульварная; ул. Мира/пр. Калинина; пр. Первомайская/пр. Калинина	7660		7660	44° 2'28.36"С 43° 3'59.86"В	1,2	1,3	1,225
9	173	Подземные переходы ул. Козлова/ул. Калинина, ул. Мира/пр. Калинина, ул. Новороссийская/пр. Калинина, ул.1-я Бульварная/пр. Калинина, включая уборку, очистку стен от объявлений	1243	1243		44° 2'28.36"С 43° 3'59.86"В	0,1	0,2	0,125
10	71	ул. Пастухова от пр. 40 лет Октября до ул. Академика Павлова, от фасада до фасада	16 150	1 580	14 570	44° 2'39.09"С 43° 4'4.88"В	0,5	1	0,625
11	71	ул. Пастухова от пр. 40 лет Октября до ул. Академика Павлова, от фасада до фасада	16 150	1 580	14 570	44° 2'39.46"С 43° 4'13.81"В	0,5	1	0,625
11	77	ул. Крайнего от ул. Мира до ул. Крайнего 2, от фасада до фасада	8 111	2 211	5 900	44° 2'39.46"С 43° 4'13.81"В	0,5	1	0,625
12	71	ул. Пастухова от пр. 40 лет Октября до ул. Академика Павлова, от фасада до фасада	16 150	1 580	14 570	44° 2'39.11"С 43° 4'21.88"В	0,2	1	0,4
12	78	ул. Дзержинского от ул. Пастухова до Автовокзала, от фасада до фасада	16 281	4 647	11 634	44° 2'39.11"С 43° 4'21.88"В	0,2	1	0,4
13	70	ул. Академика Павлова от ул. Пастухова до бул. Гагарина, от фасада жилых домов до ограждения Центрального военного санатория, питьевых источников № 4, 7 и санатория им. Лермонтова М.Ю.	18 170	2 640	15 530	44° 2'30.80"С 43° 4'29.23"В	0,5	1	0,625
14	70	ул. Академика Павлова от ул. Пастухова до бул. Гагарина, от фасада жилых домов до ограждения Центрального военного санатория, питьевых источников № 4, 7 и санатория им. Лермонтова М.Ю.	18 170	2 640	15 530	44° 2'32.25"С 43° 4'47.65"В	0,5	1	0,625
14	70	ул. Академика Павлова от ул. Пастухова до бул. Гагарина, от фасада жилых домов до ограждения Центрального военного санатория, питьевых источников № 4, 7 и санатория им. Лермонтова М.Ю.	18 170	2 640	15 530	44° 2'32.25"С 43° 4'47.65"В	0,5	1	0,625
15	77	ул. Крайнего от ул. Мира до ул. Крайнего 2, от фасада до фасада	8 111	2 211	5 900	44° 2'49.66"С 43° 4'14.12"В	0,5	2	0,875
16	79	ул. Кузнечная от ул. Пушкинская до ул. Пастухова, от фасада до фасада, включая газон от ул. Пушкинская до ул. Кузнечная, 2	8 271	1 971	6 300	44° 2'43.07"С 43° 4'8.35"В	0,5	1	0,625
16	83	ул. Пирогова от Крайнего до пр. Калинина, от фасада до фасада	8 348	1 032	7 316	44° 2'43.07"С 43° 4'8.35"В	0,5	1	0,625
17	79	ул. Кузнечная от ул. Пушкинская до ул. Пастухова, от фасада до фасада, включая газон от ул. Пушкинская до ул. Кузнечная, 2	8 271	1 971	6 300	44° 2'54.06"С 43° 4'6.11"В	0,2	1	0,4
17	80	Зеленая зона между ул. Кузнечная, 2 и ул. Крайнего, 2	2 275	0	2 275	44° 2'54.06"С 43° 4'6.11"В	0,1	0,3	0,15
18	81	ул. Кучуры от ул. Кучуры, 1 до МОУ СОШ № 12, от фасада до фасада	3 869	1 684	2 185	44° 3'3.26"С 43° 3'57.49"В	0,2	0,5	0,275
18	82	ул. Пушкинская от фасада до фасада	4 698	594	4 104	44° 3'3.26"С 43° 3'57.49"В	0,3	0,5	0,35
19	78	ул. Дзержинского от ул. Пастухова до Автовокзала, от фасада до фасада	16 281	4 647	11 634	44° 2'25.14"С 43° 4'23.35"В	0,5	1	0,625
20	23	пр. Кирова от ул. Парковая до ул. Дзержинского, от фасада до фасада, исключая проезжую часть дороги и трамвайные пути	34 038	20 638	13 400	44° 2'8.72"С 43° 4'0.41"В	1	2	1,25
21	23	пр. Кирова от ул. Парковая до ул. Дзержинского, от фасада до фасада, исключая проезжую часть дороги и трамвайные пути	34 038	20 638	13 400	44° 2'10.29"С 43° 4'7.57"В	1	2	1,25
22	23	пр. Кирова от ул. Парковая до ул. Дзержинского, от фасада до фасада, исключая проезжую часть дороги и трамвайные пути	34 038	20 638	13 400	44° 2'9.40"С 43° 4'16.53"В	1	2	1,25
22	76	ул. Крайнего от автовокзала до ул. Университетской, от пл. Ленина до ул. Мира – от фасада до фасада	12 196	3 396	8 800	44° 2'9.40"С 43° 4'16.53"В	0,5	0,7	0,55
23	23	пр. Кирова от ул. Парковая до ул. Дзержинского, от фасада до фасада, исключая проезжую часть дороги и трамвайные пути	34 038	20 638	13 400	44° 2'10.06"С 43° 4'27.00"В	1	2	1,25
24	47	Сквер у фонтана «Гномы» от тротуара ул. Дзержинского до тротуара ул. Соборная, от металлического ограждения и живой изгороди по пр. Кирова до подпорной стены ул. Рубина (исключая территорию к зданиям)	9 108	6 108	3 000	44° 2'8.62"С 43° 4'33.04"В	0,2	1	0,4
24	78	ул. Дзержинского от ул. Пастухова до Автовокзала, от фасада до фасада	16 281	4 647	11 634	44° 2'8.62"С 43° 4'33.04"В	0,3	0,7	0,4
25	78	ул. Дзержинского от ул. Пастухова до Автовокзала, от фасада до фасада	16 281	4 647	11 634	44° 2'1.29"С 43° 4'27.52"В	0,3	0,5	0,35
25	97	ул. Дегтярева от фасада до фасада	2 351	220	2 131	44° 2'1.29"С 43° 4'27.52"В	0,1	0,2	0,125
25	99	ул. Красная от фасада до фасада	2 688	475	2 213	44° 2'1.29"С 43° 4'27.52"В	0,3	0,5	0,35
26	78	ул. Дзержинского от ул. Пастухова до Автовокзала, от фасада до фасада	16 281	4 647	11 634	44° 2'1.29"С 43° 4'27.52"В	0,3	0,5	0,35
26	96	пр. Калинина от пересечения пр. Калинина и ул. Бунимовича проезжая часть вокруг автовокзала до ул. Рожанского включая тротуары, газоны	760	450	310	44° 2'1.29"С 43° 4'27.52"В	0,7	1,5	0,9
27	76	ул. Крайнего от автовокзала до ул. Университетской, от пл. Ленина до ул. Мира – от фасада до фасада	12 196	3 396	8 800	44° 1'56.03"С 43° 4'18.10"В	0,4	1	0,55
28	101	ул. Власова от фасада до фасада	6 996	1 840	5 156	44° 2'5.95"С 43° 4'4.06"В	0,5	1	0,625
29	104	ул. Н. Попцовой от фасада до фасада	3 495	1 030	2 465	44° 2'1.18"С 43° 47.86"В	0,2	0,4	0,25
29	105	ул. Рожанского от фасада до фасада	6 870	1 630	5 240	44° 2'1.18"С 43° 47.86"В	0,2	0,4	0,25
30	101	ул. Власова от фасада до фасада	6 996	1 840	5 156	44° 2'6.57"С 43° 4'15.77"В	0,3	0,5	0,35
31	27	пр. Калинина от ул.295 Стрелковой Дивизии до Первомайского круга, от фасада до фасада, включая разделительную часть дорог	60 108	7 820	52 288	44° 2'42.22"С 43° 3'58.28"В	0,4	1,5	0,675
31	83	ул. Пирогова от Крайнего до пр. Калинина, от фасада до фасада	8 348	1 032	7 316	44° 2'42.22"С 43° 3'58.28"В	0,3	0,7	0,4
32	36	Сквер им. Ленина включая Мемориал "Огонь Вечной Славы" от ступеней здания Администрации (включая ступени) до ул. Соборная, от тротуара ул. К. Хетагурова и ул. Лермонтова до фасада жилых домов пл. Ленина, включая прибордюрную часть дороги	26 734	11 434	15 300	44° 2'25.28"С 43° 4'31.56"В	0,3	0,8	0,425
32	36	Сквер им. Ленина включая Мемориал "Огонь Вечной Славы" от ступеней здания Администрации (включая ступени) до ул. Соборная, от тротуара ул. К. Хетагурова и ул. Лермонтова до фасада жилых домов пл. Ленина, включая прибордюрную часть дороги	26 734	11 434	15 300	44° 2'25.28"С 43° 4'31.56"В	0,4	1	0,55
33	1	Комсомольский парк от ул.Панагориште до ул.Орджоникидзе, включая дорогу до трамвайных путей. От ТД «Вершина» до ул. Орджоникидзе (включая тротуар и газон)-напротив ТД «Романовский»	76 290	15 867	60 423	44° 3'27.52"С 43° 3'37.45"В	0,5	1,5	0,75
34	1	Комсомольский парк от ул.Панагориште до ул.Орджоникидзе, включая дорогу до трамвайных путей. От ТД «Вершина» до ул. Орджоникидзе (включая тротуар и газон)-напротив ТД «Романовский»	76 290	15 867	60 423	44° 3'36.04"С 43° 3'47.85"В	0,5	1,5	0,75
34	3	ул. Орджоникидзе от ул.1-я Бульварная до ул. Московской, от фасада до фасада, переход через трамвайное кольцо	13 285	3 105	10 180	44° 3'36.04"С 43° 3'47.85"В	0,5	1	0,625
35	1	Комсомольский парк от ул.Панагориште до ул.Орджоникидзе, включая дорогу до трамвайных путей. От ТД «Вершина» до ул. Орджоникидзе (включая тротуар и газон)-напротив ТД «Романовский»	76 290	15 867	60 423	44° 3'26.39"С 43° 3'48.51"В	0,5	1	0,625
35	6	ул. Панагориште от ул. 1-я Бульварная до ул. 295 Стрелковой Дивизии от фасада жилых домов	6 057	2 192	3 865	44° 3'26.39"С 43° 3'48.51"В	0,5	1,5	0,75
36	1	Комсомольский парк от ул.Панагориште до ул.Орджоникидзе, включая дорогу до трамвайных путей. От ТД «Вершина» до ул. Орджоникидзе (включая тротуар и газон)-напротив ТД «Романовский»	76 290	15 867	60 423	44° 3'21.51"С 43° 3'44.62"В	0,5	1,5	0,75
37	1	Комсомольский парк от ул.Панагориште до ул.Орджоникидзе, включая дорогу до трамвайных путей. От ТД «Вершина» до ул. Орджоникидзе (включая тротуар и газон)-напротив ТД «Романовский»	76 290	15 867	60 423	44° 3'16.44"С 43° 3'47.64"В	0,5	1	0,625
37	6	ул. Панагориште от ул. 1-я Бульварная до ул. 295 Стрелковой Дивизии от фасада жилых домов	6 057	2 192	3 865	44° 3'16.44"С 43° 3'47.64"В	0,5	1	0,625
38	75	ул. 1-я Бульварная от пр.Калинина (переход Универсама), включая разделит. полосу, до ул. Московская, от фасада до фасада	4 802	1 616	3 186	44° 3'11.33"С 43° 3'35.92"В	0,3	1	0,475
39	4	ул. Московская от ул. Орджоникидзе до пр. 40 лет Октября, от фасада до фасада	32 140	8 040	24 100	44° 3'15.65"С 43° 3'21.18"В	0,2	1	0,4
40	4	ул. Московская от ул. Орджоникидзе до пр. 40 лет Октября, от фасада до фасада	32 140	8 040	24 100	44° 3'27.12"С 43° 3'12.40"В	0,3	1	0,475
41	4	ул. Московская от ул. Орджоникидзе до пр. 40 лет Октября, от фасада до фасада	32 140	8 040	24 100	44° 3'32.82"С 43° 3'8.71"В	0,3	1	0,475
42	4	ул. Московская от ул. Орджоникидзе до пр. 40 лет Октября, от фасада до фасада	32 140	8 040	24 100	44° 3'38.96"С 43° 3'11.81"В	0,3	1	0,475
43	4	ул. Московская от ул. Орджоникидзе до пр. 40 лет Октября, от фасада до фасада	32 140	8 040	24 100	44° 3'40.61"С 43° 3'28.78"В	0,3	1	0,475
44	4	ул. Московская от ул. Орджоникидзе до пр. 40 лет Октября, от фасада до фасада	32 140	8 040	24 100	44° 3'39.71"С 43° 3'46.07"В	0,3	1	0,475
44	5	ул. 295 Стр. Дивизии от пр. Калинина до ул. Московской, от фасада до фасада	7 155	2 005	5 150	44° 3'39.71"С 43° 3'46.07"В	0,5	1	0,625
45	5	ул. 295 Стр. Дивизии от пр. Калинина до ул. Московской, от фасада до фасада	7 155	2 005	5 150	44° 3'41.62"С 43° 3'53.98"В	0,5	1	0,625
45	19	Проход от ст. Лермонтовской к медицинским учреждениям	3 320	920	2 400	44° 3'41.62"С 43° 3'53.98"В	0,5	0,8	0,575
46	5	ул. 295 Стр. Дивизии от пр. Калинина до ул. Московской, от фасада до фасада	7 155	2 005	5 150	44° 3'38.26"С 43° 3'58.00"В	0,5	1	0,625
47	5	ул. 295 Стр. Дивизии от пр. Калинина до ул. Московской, от фасада до фасада	7 155	2 005	5 150	44° 3'31.53"С 43° 4'8.10"В	0,3	1	0,475
47	27	пр. Калинина от ул.295 Стрелковой Дивизии до Первомайского круга, от фасада до фасада, включая разделительную часть дорог	60 108	7 820	52 288	44° 3'31.53"С 43° 4'8.10"В	0,5	1	0,625
48	27	пр. Калинина от ул.295 Стрелковой Дивизии до Первомайского круга, от фасада до фасада, включая разделительную часть дорог	60 108	7 820	52 288	44° 3'17.83"С 43° 3'56.17"В	0,5	1	0,625
49	27	пр. Калинина от ул.295 Стрелковой Дивизии до Первомайского круга, от фасада до фасада, включая разделительную часть дорог	60 108	7 820	52 288	44° 3'26.29"С 43° 4'6.84"В	0,5	1	0,625
50	27	пр. Калинина от ул.295 Стрелковой Дивизии до Первомайского круга, от фасада до фасада, включая разделительную часть дорог	60 108	7 820	52 288	44° 3'16.58"С 43° 3'57.37"В	0,5	1	0,625
50	172	Круги ул. 1-я Бульварная/пр. 40 лет Октября; ул. Ермолова/Хлебзавод; Кисловодское шоссе/Черкесское шоссе; Нефтебаза/Черкесское шоссе; Бештаугорское шоссе/ ул. Беговая; пр. Калинина/ул. Георгиевская; пр. Калинина/ул.1-я Бульварная; ул. Мира/пр. Калинина; пр. Первомайская/пр. Калинина	7660		7660	44° 3'16.58"С 43° 3'57.37"В	0,1	0,2	0,125
50	173	Подземные переходы ул. Козлова/ул. Калинина, ул. Мира/пр. Калинина, ул. Новороссийская/пр. Калинина, ул.1-я Бульварная/пр. Калинина, включая уборку, очистку стен от объявлений	1243	1243		44° 3'16.58"С 43° 3'57.37"В	0,1	0,2	0,125
51	8	ул. Аллея Строителей от фасада до фасада, включая проход от лицея № 15 до ул. Московская 73 корпус 3 и от ул. Аллея Строителей 3 до ул. Фучика 4 корпус 1	9 185	3 369	5 816	44° 3'33.38"С 43° 3'29.32"В	0,2	0,5	0,275
52	3	ул. Орджоникидзе от ул.1-я Бульварная до ул. Московской, от фасада до фасада, переход через трамвайное кольцо	13 285	3 105	10 180	44° 3'26.07"С 43° 3'35.91"В	0,3	1	0,475
52	7	ул. Фучика от ул. Московской до ул. Орджоникидзе, от фасада до фасада	7 729	2 353	5 376	44° 3'26.07"С 43° 3'35.91"В	0,3	1	0,475
53	2	Торговый центр "Подкова" от ул.Фучика до ул.Аллея Строителей, от тротуара магазина «Подкова» до дороги ул. Орджоникидзе	6 135	3 875	2 260	44° 3'26.60"С 43° 3'35.08"В	1	1	1
53	7	ул. Фучика от ул. Московской до ул. Орджоникидзе, от фасада до фасада	7 729	2 353	5 376	44° 3'26.60"С 43° 3'35.08"В	0,5	1	0,625
54	7	ул. Фучика от ул. Московской до ул. Орджоникидзе, от фасада до фасада	7 729	2 353	5 376	44° 3'22.92"С 43° 3'27.67"В	0,5	1	0,625
55	7	ул. Фучика от ул. Московской до ул. Орджоникидзе, от фасада до фасада	7 729	2 353	5 376	44° 3'20.89"С 43° 3'20.73"В	0,5	1	0,625
56	3	ул. Орджоникидзе от ул.1-я Бульварная до ул. Московской, от фасада до фасада, переход через трамвайное кольцо	13 285	3 105	10 180	44° 3'22.79"С 43° 3'38.76"В	0,3	1	0,475
57	3	ул. Орджоникидзе от ул.1-я Бульварная до ул. Московской, от фасада до фасада, переход через трамвайное кольцо	13 285	3 105	10 180	44° 3'13.51"С 43° 3'45.18"В	0,3	1	0,475
58	37	Сквер им. Ермолова от ул. Соборной до ул. К. Маркса, от фасада до фасада жилых домов по ул. Лермонтова, включая прибордюрную часть дороги	8 603	2 960	5 643	44° 2'26.62"С 43° 4'38.27"В	0,2	1,5	0,525
58	37	Сквер им. Ермолова от ул. Соборной до ул. К. Маркса, от фасада до фасада жилых домов по ул. Лермонтова, включая прибордюрную часть дороги	8 603	2 960	5 643	44° 2'26.62"С 43° 4'38.27"В	0,4	1	0,55
58	55	ул. Лермонтова зеленая зона от санатория «Дон» до Эоловой арфы	18 942	0	18 942	44° 2'26.62"С 43° 4'38.27"В	0,5	2	0,875
59	39	ул. К.Маркса от ул. Академика Павлова до ул. Б.Бернардацци, от фасада до фасада	5 126	2 036	3 090	44° 2'25.88"С 43° 4'44.93"В	0,3	1	0,475
59	41	Сквер у питьевого бювета №1 от ул. Лермонтова до санатория "Тарханы" и ул. К. Маркса	7 698	1 267	6 431	44° 2'25.88"С 43° 4'44.93"В	0,2	0,5	0,275
60	40	ул. Лермонтова от ул. К. Маркса до ул. Машукская (нечетная сторона) - тротуар, газон	2 523	390	2 133	44° 2'29.21"С 43° 5'1.29"В	0,2	1	0,4
60	54	«Эолова арфа» ул. Лермонтова от ул. К.Маркса (правая сторона) - тротуары, газоны, прибордюрная часть до ограждения санатория "Дон". От ул. Машукская до Б. Гагарина; территории с тротуарами и газонами вокруг Эоловой арфы, включая пешеходную дорожку от Эоловой арфы в сторону Грота Лермонтова и газоны (по обеим сторонам)	4 431	3 518	913	44° 2'29.21"С 43° 5'1.29"В	0,7	1	0,775
61	54	«Эолова арфа» ул. Лермонтова от ул. К.Маркса (правая сторона) - тротуары, газоны, прибордюрная часть до ограждения санатория "Дон". От ул. Машукская до Б. Гагарина; территории с тротуарами и газонами вокруг Эоловой арфы, включая пешеходную дорожку от Эоловой арфы в сторону Грота Лермонтова и газоны (по обеим сторонам)	4 431	3 518	913	44° 2'27.40"С 43° 5'11.14"В	0,7	1	0,775
61	63	Бульвар Гагарина от озера «Проваль», включая площадку перед Провалом и внутреннюю территорию Провала, от шлагбаума санатория им. Кирова к санаторию Родник, от санатория Пятигорье до ресторана «Сказки Востока» - тротуары, газоны, прибордюрная часть, Центральная аллея с газонами по обеим сторонам. От «Сказок Востока» до ул. Академика Павлова, включая памятник «Расстрелянным комиссарам», площадку перед кафе «Канатка» - газоны, тротуары	15747	8249	7498	44° 2'27.40"С 43° 5'11.14"В	0,2	0,3	0,225
62	53	Академическая галерея от ступеней Академической Галереи, включая остановку, до фасада здания Академической галереи, площадка перед Академической галереей, дорожка к гроту Лермонтова и территория грота. Зеленая зона шириной 10 м вдоль ступеней в сторону Пушкинских ванн. Зеленая зона шириной 15м от ступеней в сторону ул. Красноармейская	7 700	3 500	4 200	44° 2'23.93"С 43° 5'15.10"В	0,4	0,5	0,425
62	57	ул. Красноармейская от проезда с ул. Красноармейская до пр. Кирова до Академической галереи, от ограждения частных домовладений до подпорной стены склона г. Машук	2 560	0	2 560	44° 2'23.93"С 43° 5'15.10"В	0,4	0,8	0,5
62	61	Терренкуры от бул. Гагарина до Ворот Солнца, от Ворот Солнца до Поляны песен, от Поляны песен до места Дуэли Лермонтова, от места Дуэли М.Ю. Лермонтова до сан. им. Кирова от сан. им. Кирова до бул. Гагарина (верхняя и нижняя дороги) от Академической галереи до ресторана "Сказки Востока", от ресторана "Сказки Востока" до ресторана "Панорама", от Дома Эльзы до Эоловой арфы, от Дома Эльзы до ул. Красноармейская	14817	8967	5850	44° 2'23.93"С 43° 5'15.10"В	0,4	0,8	0,5
63	61	Терренкуры от бул. Гагарина до Ворот Солнца, от Ворот Солнца до Поляны песен, от Поляны песен до места Дуэли Лермонтова, от места Дуэли М.Ю. Лермонтова до сан. им. Кирова от сан. им. Кирова до бул. Гагарина (верхняя и нижняя дороги) от Академической галереи до ресторана "Сказки Востока", от ресторана "Сказки Востока" до ресторана "Панорама", от Дома Эльзы до Эоловой арфы, от Дома Эльзы до ул. Красноармейская	14817	8967	5850	44° 2'25.05"С 43° 5'27.32"В	0,4	1,5	0,675
63	63	Бульвар Гагарина от озера «Проваль», включая площадку перед Провалом и внутреннюю территорию Провала, от шлагбаума санатория им. Кирова к санаторию Родник, от санатория Пятигорье до ресторана «Сказки Востока» - тротуары, газоны, прибордюрная часть, Центральная аллея с газонами по обеим сторонам. От «Сказок Востока» до ул. Академика Павлова, включая памятник «Расстрелянным комиссарам», площадку перед кафе «Канатка» - газоны, тротуары	15747	8249	7498	44° 2'25.05"С 43° 5'27.32"В	0,5	0,7	0,55
63	65	Территория от бул. Гагарина до "Народные ванны"	3 780	180	3 600	44° 2'25.05"С 43° 5'27.32"В	0,3	1	0,475
64	52	Туевая Аллея от забора Театра Оперетты и строения № 16 по пр. Кирова до ступеней Академической галереи, от фасада до фасада жилых домов по пр. Кирова, исключая тротуар к Пушкинским ваннам	4 812	1 033	3 779	44° 2'16.77"С 43° 5'1.43"В	0,6	1,5	0,825
64	56	Проезд от ул. Красноармейской до пр.Кирова, от фасада до фасада	286	136	150	44° 2'16.77"С 43° 5'1.43"В	0,2	0,8	0,35
64	57	ул. Красноармейская от проезда с ул. Красноармейская до пр. Кирова до Академической галереи, от ограждения частных домовладений до подпорной стены склона г. Машук	2 560	0	2 560	44° 2'16.77"С 43° 5'1.43"В	0,1	0,2	0,125
65	49	Парк «Цветник» от входа в парк с ул. К. Маркса до Туевой Аллеи, от фасада зданий по пр. Кирова до фасада Ермоловских ванн, по тыльной стороне Лермонтовской галереи (тротуары, газоны) - до туалета и Грота Дианы и сан. "Горячий ключ", до дороги у кофейни «Гукасова»	24 905	7 762	17 143	44° 2'13.92"С 43° 4'56.90"В	1	2	1,25
65	52	Туевая Аллея от забора Театра Оперетты и строения № 16 по пр. Кирова до ступеней Академической галереи, от фасада до фасада жилых домов по пр. Кирова, исключая тротуар к Пушкинским ваннам	4 812	1 033	3 779	44° 2'13.92"С 43° 4'56.90"В	1	2,3	1,325
66	52	Туевая Аллея от забора Театра Оперетты и строения № 16 по пр. Кирова до ступеней Академической галереи, от фасада до фасада жилых домов по пр. Кирова, исключая тротуар к Пушкинским ваннам	4 812	1 033	3 779	44° 2'20.85"С 43° 5'11.88"В	1	2,3	1,325
66	53	Академическая галерея от ступеней Академической Галереи, включая остановку, до фасада здания Академической галереи, площадка перед Академической галереей, дорожка к гроту Лермонтова и территория грота. Зеленая зона шириной 10 м вдоль ступеней в сторону Пушкинских ванн. Зеленая зона шириной 15м от ступеней в сторону ул. Красноармейская	7 700	3 500	4 200	44° 2'20.85"С 43° 5'11.88"В	0,4	0,5	0,425
67	58	«Китайская беседка» от Академической галереи до санатория "Горячий ключ" и грота Дианы, включая танцплощадку, памятник "Орел", Китайскую беседку, смотровые площадки, дорожку до театра оперетты	11 307	4 516	6 791	44° 2'9.85"С 43° 5'1.44"В	0,5	0,5	0,5
67	59	«Китайская беседка» зеленая зона между Китайской Беседкой и скульптурой "Орел"	17 400	0	17 400	44° 2'9.85"С 43° 5'1.44"В	0,3	0,6	0,375
68	49	Парк «Цветник» от входа в парк с ул. К. Маркса до Туевой Аллеи, от фасада зданий по пр. Кирова до фасада Ермоловских ванн, по тыльной стороне Лермонтовской галереи (тротуары, газоны) - до туалета и Грота Дианы и сан. "Горячий ключ", до дороги у кофейни «Гукасова»	24 905	7 762	17 143	44° 2'9.69"С 43° 4'54.63"В	0,3	0,5	0,35
68	58	«Китайская беседка» от Академической галереи до санатория "Горячий ключ" и грота Дианы, включая танцплощадку, памятник "Орел", Китайскую беседку, смотровые площадки, дорожку до театра оперетты	11 307	4 516	6 791	44° 2'9.69"С 43° 4'54.63"В	0,3	0,5	0,35
68	59	«Китайская беседка» зеленая зона между Китайской Беседкой и скульптурой "Орел"	17 400	0	17 400	44° 2'9.69"С 43° 4'54.63"В	0,3	0,6	0,375
69	38	ул. Соборная от ул. Академика Павлова до ул. Б. Бернардацци/ ул. Теплосерная, от фасада до фасада, исключая мемориал «Огонь Вечной Славы»	11 150	4 075	7 075	44° 2'8.48"С 43° 4'47.05"В	0,2	0,4	0,25
69	48	Сквер «Поющий фонтан» от здания кофейни Гукасова и зеленой изгороди до дороги ведущей к санаторию «Горячий ключ» до подпорной стены по ул. Теплосерная; от тротуара ул. Б. Бернардаци до скальной стены г. Горячая	4 196	2 516	1 680	44° 2'8.48"С 43° 4'47.05"В	0,2	0,3	0,225
70	50	Сквер им. Пушкина в границах сквера до тротуара пр. Кирова	650	300	350	44° 2'12.48"С 43° 4'43.91"В	0,2	0,4	0,25
70	51	Сквер Печорина от ул. К. Маркса до ул. Соборная, от фасада до фасада зданий пр. Кирова	5 175	1 500	3 675	44° 2'12.48"С 43° 4'43.91"В	0,3	0,5	0,35
71	38	ул. Соборная от ул. Академика Павлова до ул. Б. Бернардацци/ ул. Теплосерная, от фасада до фасада, исключая мемориал «Огонь Вечной Славы»	11 150	4 075	7 075	44° 2'7.56"С 43° 4'41.62"В	0,2	0,5	0,275
72	45	Сквер им. Толстого Л.Н., сквер им. Лермонтова М.Ю. от ограды пр. Кирова до тротуара ул.Октябрьская;от дороги пр. Кирова до ограждений по ул.Анисимова, до фасада ул. Дзержинского до дороги ул. Соборная	18 885	6 527	12 358	44° 2'13.69"С 43° 4'33.29"В	1,2	2	1,4
73	38	ул. Соборная от ул. Академика Павлова до ул. Б. Бернардацци/ ул. Теплосерная, от фасада до фасада, исключая мемориал «Огонь Вечной Славы»	11 150	4 075	7 075	44° 2'14.27"С 43° 4'38.78"В	0,2	0,4	0,25
73	42	ул. Красноармейская от проезда с ул. Красноармейская до пр. Кирова до ул. Соборная, от фасада до фасада	5 044	1 754	3 290	44° 2'14.27"С 43° 4'38.78"В	0,1	0,4	0,175
73	45	Сквер им. Толстого Л.Н., сквер им. Лермонтова М.Ю. от ограды пр. Кирова до тротуара ул.Октябрьская;от дороги пр. Кирова до ограждений по ул.Анисимова, до фасада ул. Дзержинского до дороги ул. Соборная	18 885	6 527	12 358	44° 2'14.27"С 43° 4'38.78"В	0,5	2	0,875
74	38	ул. Соборная от ул. Академика Павлова до ул. Б. Бернардацци/ ул. Теплосерная, от фасада до фасада, исключая мемориал «Огонь Вечной Славы»	11 150	4 075	7 075	44° 2'19.45"С 43° 4'38.00"В	0,2	0,5	0,275
75	46	ул. Гоголя от ул. Октябрьская до пл. Ленина	3 910	902	3 008	44° 2'23.04"С 43° 4'25.51"В	0,2	0,5	0,275
76	57	ул. Красноармейская от проезда с ул. Красноармейская до пр. Кирова до Академической галереи, от ограждения частных домовладений до подпорной стены склона г. Машук	2 560	0	2 560	44° 2'17.23"С 43° 4'53.62"В	0,1	0,2	0,125
77	15	Северо-Западный обход (СЗО)	80 760	0	80 760	44° 3'57.87"С 43° 4'25.60"В	0,3	0,3	0,3
77	20	Автомобильная дорога "Подъезд № 1 к городу Пятигорску" со стороны поселка Иноземцево, зеленая зона до лесополосы	86 156	0	86 156	44° 3'57.87"С 43° 4'25.60"В	0,3	0,3	0,3
78	20	Автомобильная дорога "Подъезд № 1 к городу Пятигорску" со стороны поселка Иноземцево, зеленая зона до лесополосы	86 156	0	86 156	44° 4'30.62"С 43° 4'43.68"В	0,3	0,3	0,3
79	20	Автомобильная дорога "Подъезд № 1 к городу Пятигорску" со стороны поселка Инозем

126	61	Терренкуры от бул. Гагарина до Ворот Солнца, от Ворот Солнца до Поляны песен, от Поляны песен до места Дуэли Лермонтова, от места Дуэли М.Ю. Лермонтова до сан. им. Кирова от сан. им. Кирова до бул. Гагарина (верхняя и нижняя дороги) от Академической галереи до ресторана "Сказки Востока", от ресторана "Сказки Востока" до ресторана "Панорама", от Дома Эльзы до Эоловой арфы, от Дома Эльзы до ул. Красноармейская	14817	8967	5850	44° 3'42.05"С 43° 5'34.80"В	0,3	0,5	0,35
127	21	Терренкур от Места Дуэли М.Ю. Лермонтова до шлагбаума санатория им. С.М.Кирова (зеленая зона между дорогой и тротуаром - 6 м; зеленая зона от тротуара в сторону леса - 3 м; зеленая зона от дороги в сторону леса - 3 м)	50895	5655	45240	44° 3'43.21"С 43° 5'20.59"В	0,3	0,5	0,35
127	61	Терренкуры от бул. Гагарина до Ворот Солнца, от Ворот Солнца до Поляны песен, от Поляны песен до места Дуэли Лермонтова, от места Дуэли М.Ю. Лермонтова до сан. им. Кирова от сан. им. Кирова до бул. Гагарина (верхняя и нижняя дороги) от Академической галереи до ресторана "Сказки Востока", от ресторана "Сказки Востока" до ресторана "Панорама", от Дома Эльзы до Эоловой арфы, от Дома Эльзы до ул. Красноармейская	14817	8967	5850	44° 3'43.21"С 43° 5'20.59"В	0,3	0,5	0,35
128	21	Терренкур от Места Дуэли М.Ю. Лермонтова до шлагбаума санатория им. С.М.Кирова (зеленая зона между дорогой и тротуаром - 6 м; зеленая зона от тротуара в сторону леса - 3 м; зеленая зона от дороги в сторону леса - 3 м)	50895	5655	45240	44° 3'39.99"С 43° 4'50.62"В	0,2	0,3	0,225
128	61	Терренкуры от бул. Гагарина до Ворот Солнца, от Ворот Солнца до Поляны песен, от Поляны песен до места Дуэли Лермонтова, от места Дуэли М.Ю. Лермонтова до сан. им. Кирова от сан. им. Кирова до бул. Гагарина (верхняя и нижняя дороги) от Академической галереи до ресторана "Сказки Востока", от ресторана "Сказки Востока" до ресторана "Панорама", от Дома Эльзы до Эоловой арфы, от Дома Эльзы до ул. Красноармейская	14817	8967	5850	44° 3'39.99"С 43° 4'50.62"В	0,2	0,3	0,225
129	10	Место Дуэли Лермонтова от поворота к Месту Дуэли Лермонтова М.Ю. до площади Места Дуэли Лермонтова М.Ю., включая памятник Лермонтова М.Ю.(площадки, твердые покрытия и газоны), тротуар и газоны (между дорогой и тротуаром	23 460	5 263	18 197	44° 3'34.68"С 43° 4'33.71"В	1,5	3	1,875
129	11	Сосновый бор к месту Дуэли Лермонтова М.Ю.зеленая зона и пешеходная дорожка слева от Лермонтовских ворот, при въезде с пр. Калинина	4532,5	647,5	3885	44° 3'34.68"С 43° 4'33.71"В	0,2	0,3	0,225
129	21	Терренкур от Места Дуэли М.Ю. Лермонтова до шлагбаума санатория им. С.М.Кирова (зеленая зона между дорогой и тротуаром - 6 м; зеленая зона от тротуара в сторону леса - 3 м; зеленая зона от дороги в сторону леса - 3 м)	50895	5655	45240	44° 3'34.68"С 43° 4'33.71"В	0,2	0,3	0,225
129	61	Терренкуры от бул. Гагарина до Ворот Солнца, от Ворот Солнца до Поляны песен, от Поляны песен до места Дуэли Лермонтова, от места Дуэли М.Ю. Лермонтова до сан. им. Кирова от сан. им. Кирова до бул. Гагарина (верхняя и нижняя дороги) от Академической галереи до ресторана "Сказки Востока", от ресторана "Сказки Востока" до ресторана "Панорама", от Дома Эльзы до Эоловой арфы, от Дома Эльзы до ул. Красноармейская	14817	8967	5850	44° 3'34.68"С 43° 4'33.71"В	0,2	0,2	0,2
130	9	Дорога от пр. Калинина (Лермонтовские ворота) до Бульвара Гагарина (по 3 м обочины дороги)	18552		18552	44° 3'21.76"С 43° 4'32.30"В	0,3	0,4	0,325
130	12	Поляна Песен Дорога к Поляне Песен, нижние площадки, склон г. Машук перед Поляной Песен	31 796	3 446	28 350	44° 3'21.76"С 43° 4'32.30"В	0,3	0,3	0,3
130	61	Терренкуры от бул. Гагарина до Ворот Солнца, от Ворот Солнца до Поляны песен, от Поляны песен до места Дуэли Лермонтова, от места Дуэли М.Ю. Лермонтова до сан. им. Кирова от сан. им. Кирова до бул. Гагарина (верхняя и нижняя дороги) от Академической галереи до ресторана "Сказки Востока", от ресторана "Сказки Востока" до ресторана "Панорама", от Дома Эльзы до Эоловой арфы, от Дома Эльзы до ул. Красноармейская	14817	8967	5850	44° 3'21.76"С 43° 4'32.30"В	0,2	0,2	0,2
131	9	Дорога от пр. Калинина (Лермонтовские ворота) до Бульвара Гагарина (по 3 м обочины дороги)	18552		18552	44° 3'1.22"С 43° 4'41.84"В	0,3	0,4	0,325
131	17	Дорога на вершину г. Машук от Ворот Солнца (по 2 м обочины дороги)	23556	8876	14680	44° 3'1.22"С 43° 4'41.84"В	0,3	0,4	0,325
131	61	Терренкуры от бул. Гагарина до Ворот Солнца, от Ворот Солнца до Поляны песен, от Поляны песен до места Дуэли Лермонтова, от места Дуэли М.Ю. Лермонтова до сан. им. Кирова от сан. им. Кирова до бул. Гагарина (верхняя и нижняя дороги) от Академической галереи до ресторана "Сказки Востока", от ресторана "Сказки Востока" до ресторана "Панорама", от Дома Эльзы до Эоловой арфы, от Дома Эльзы до ул. Красноармейская	14817	8967	5850	44° 3'1.22"С 43° 4'41.84"В	0,3	0,4	0,325
131	62	Памятник «Ворота Солнца» прилегающая территория (зеленая зона) – шириной 10м	9 040	2 060	6 980	44° 3'1.22"С 43° 4'41.84"В	0,3	0,3	0,3
132	9	Дорога от пр. Калинина (Лермонтовские ворота) до Бульвара Гагарина (по 3 м обочины дороги)	18552		18552	44° 2'43.31"С 43° 4'56.56"В	0,3	0,4	0,325
132	61	Терренкуры от бул. Гагарина до Ворот Солнца, от Ворот Солнца до Поляны песен, от Поляны песен до места Дуэли Лермонтова, от места Дуэли М.Ю. Лермонтова до сан. им. Кирова от сан. им. Кирова до бул. Гагарина (верхняя и нижняя дороги) от Академической галереи до ресторана "Сказки Востока", от ресторана "Сказки Востока" до ресторана "Панорама", от Дома Эльзы до Эоловой арфы, от Дома Эльзы до ул. Красноармейская	14817	8967	5850	44° 2'43.31"С 43° 4'56.56"В	0,2	0,2	0,2
133	72	пр. 40 лет Октября от ул. 1-я Бульварная до ул. Дунаевского, от фасада до фасада	20 020	8 975	11 045	44° 3'9.66"С 43° 3'47.87"В	0,3	0,5	0,35
133	75	ул. 1-я Бульварная от пр.Калинина (переход Университетский), включая разделит. полосу, до ул. Московская, от фасада до фасада	4 802	1 616	3 186	44° 3'9.66"С 43° 3'47.87"В	0,2	0,5	0,275
134	4	ул. Московская от ул. Орджоникидзе до пр. 40 лет Октября, от фасада до фасада	32 140	8 040	24 100	44° 3'8.84"С 43° 3'24.60"В	0,3	0,5	0,35
134	13	Путепровод твердые покрытия от ул. Московской до ул. Широкая	1074	1074		44° 3'8.84"С 43° 3'24.60"В	0,2	0,3	0,225
134	14	Путепровод газоны (зеленая зона) склон по обе стороны от путепровода от ул. Московская до ул. Широкая	4050		4050	44° 3'8.84"С 43° 3'24.60"В	0,3	0,4	0,325
134	75	ул. 1-я Бульварная от пр.Калинина (переход Университетский), включая разделит. полосу, до ул. Московская, от фасада до фасада	4 802	1 616	3 186	44° 3'8.84"С 43° 3'24.60"В	0,3	0,5	0,35
135	75	ул. 1-я Бульварная от пр.Калинина (переход Университетский), включая разделит. полосу, до ул. Московская, от фасада до фасада	4 802	1 616	3 186	44° 3'10.61"С 43° 3'32.13"В	0,2	0,4	0,25
136	4	ул. Московская от ул. Орджоникидзе до пр. 40 лет Октября, от фасада до фасада	32 140	8 040	24 100	44° 3'2.06"С 43° 3'30.44"В	0,2	0,5	0,275
137	4	ул. Московская от ул. Орджоникидзе до пр. 40 лет Октября, от фасада до фасада	32 140	8 040	24 100	44° 2'53.02"С 43° 3'38.40"В	0,2	0,3	0,225
137	84	ул. Новороссийская от ул. Железнодорожная до пр. Калинина, от фасада до фасада	5 201	1 327	3 874	44° 2'53.02"С 43° 3'38.40"В	0,2	0,3	0,225
138	84	ул. Новороссийская от ул. Железнодорожная до пр. Калинина, от фасада до фасада	5 201	1 327	3 874	44° 2'50.67"С 43° 3'33.65"В	0,3	0,3	0,3
138	86	ул. Железнодорожная от ул. Малыгина до ул. Бульварная (четная сторона), включая ливневую канаву, от пер. Железнодорожного до ул. Бульварная (нечетная сторона), включая зеленую зону, обочины дорог, ливневую канаву, ведущую к ул. Малыгина	21 520	0	21 520	44° 2'50.67"С 43° 3'33.65"В	0,5	0,2	0,425
139	4	ул. Московская от ул. Орджоникидзе до пр. 40 лет Октября, от фасада до фасада	32 140	8 040	24 100	44° 2'56.97"С 43° 3'32.70"В	0,2	0,3	0,225
140	4	ул. Московская от ул. Орджоникидзе до пр. 40 лет Октября, от фасада до фасада	32 140	8 040	24 100	44° 2'47.52"С 43° 3'42.21"В	0,3	0,5	0,35
140	85	ул. Кавказская от фасада до фасада	3 096	580	2 516	44° 2'47.52"С 43° 3'42.21"В	0,1	0,6	0,225
141	72	пр. 40 лет Октября от ул. 1-я Бульварная до ул. Дунаевского, от фасада до фасада	20 020	8 975	11 045	44° 3'2.95"С 43° 3'46.47"В	0,3	0,3	0,3
142	72	пр. 40 лет Октября от ул. 1-я Бульварная до ул. Дунаевского, от фасада до фасада	20 020	8 975	11 045	44° 2'57.15"С 43° 3'47.74"В	0,3	0,3	0,3
142	84	ул. Новороссийская от ул. Железнодорожная до пр. Калинина, от фасада до фасада	5 201	1 327	3 874	44° 2'57.15"С 43° 3'47.74"В	0,2	0,6	0,3
143	72	пр. 40 лет Октября от ул. 1-я Бульварная до ул. Дунаевского, от фасада до фасада	20 020	8 975	11 045	44° 2'50.61"С 43° 3'47.53"В	0,3	0,3	0,3
143	85	ул. Кавказская от фасада до фасада	3 096	580	2 516	44° 2'50.61"С 43° 3'47.53"В	0,2	0,5	0,275
144	4	ул. Московская от ул. Орджоникидзе до пр. 40 лет Октября, от фасада до фасада	32 140	8 040	24 100	44° 2'44.00"С 43° 3'50.42"В	0,2	0,3	0,225
144	72	пр. 40 лет Октября от ул. 1-я Бульварная до ул. Дунаевского, от фасада до фасада	20 020	8 975	11 045	44° 2'44.00"С 43° 3'50.42"В	0,3	0,3	0,3
145	71	ул. Пастухова от пр. 40 лет Октября до ул. Академика Павлова, от фасада до фасада	16 150	1 580	14 570	44° 2'37.72"С 43° 3'50.64"В	0,2	0,4	0,25
145	72	пр. 40 лет Октября от ул. 1-я Бульварная до ул. Дунаевского, от фасада до фасада	20 020	8 975	11 045	44° 2'37.72"С 43° 3'50.64"В	0,3	0,3	0,3
145	86	ул. Железнодорожная от ул. Малыгина до ул. Бульварная (четная сторона), включая ливневую канаву, от пер. Железнодорожного до ул. Бульварная (нечетная сторона), включая зеленую зону, обочины дорог, ливневую канаву, ведущую к ул. Малыгина	21 520	0	21 520	44° 2'37.72"С 43° 3'50.64"В	0,5	0,5	0,5
146	72	пр. 40 лет Октября от ул. 1-я Бульварная до ул. Дунаевского, от фасада до фасада	20 020	8 975	11 045	44° 2'28.68"С 43° 3'51.81"В	0,3	0,3	0,3
146	74	Сквер по ул. Мира от пр. Калинина до пр. 40 лет Октября, от фасада до фасада жилых домов по ул. Мира	3 600	2 537	1 063	44° 2'28.68"С 43° 3'51.81"В	0,4	0,5	0,425
147	74	Сквер по ул. Мира от пр. Калинина до пр. 40 лет Октября, от фасада до фасада жилых домов по ул. Мира	3 600	2 537	1 063	44° 2'28.06"С 43° 3'53.83"В	0,4	0,5	0,425
148	35	ул. К. Хетагурова от ул. Дзержинского до пр. Калинина, от фасада до фасада	5 914	1 784	4 130	44° 2'23.59"С 43° 3'52.17"В	0,3	0,2	0,275
148	72	пр. 40 лет Октября от ул. 1-я Бульварная до ул. Дунаевского, от фасада до фасада	20 020	8 975	11 045	44° 2'23.59"С 43° 3'52.17"В	0,3	0,3	0,3
149	34	ул. Козлова от ул. Малыгина до пл. Ленина, от фасада до фасада	7 971	2 337	5 634	44° 2'20.14"С 43° 3'54.00"В	0,2	0,4	0,25
149	72	пр. 40 лет Октября от ул. 1-я Бульварная до ул. Дунаевского, от фасада до фасада	20 020	8 975	11 045	44° 2'20.14"С 43° 3'54.00"В	0,2	0,3	0,225
150	34	ул. Козлова от ул. Малыгина до пл. Ленина, от фасада до фасада	7 971	2 337	5 634	44° 2'19.82"С 43° 3'46.44"В	0,2	0,4	0,25
151	25	ул. Малыгина от ул. Мира до ул. Дунаевского, от фасада до фасада	11 871	2 971	8 900	44° 2'20.40"С 43° 3'42.18"В	0,2	0,4	0,25
151	34	ул. Козлова от ул. Малыгина до пл. Ленина, от фасада до фасада	7 971	2 337	5 634	44° 2'20.40"С 43° 3'42.18"В	0,2	0,4	0,25
152	29	ул. Университетская от Привокзальной площади до ул. Дзержинского, от фасада до фасада	14 833	4 880	9 953	44° 2'16.42"С 43° 3'51.38"В	0,3	0,3	0,3
152	72	пр. 40 лет Октября от ул. 1-я Бульварная до ул. Дунаевского, от фасада до фасада	20 020	8 975	11 045	44° 2'16.42"С 43° 3'51.38"В	0,3	0,4	0,325
153	27	пр. Калинина от ул.295 Стрелковой Дивизии до Первомайского круга, от фасада до фасада, включая разделительную часть дорог	60 108	7 820	52 288	44° 2'12.99"С 43° 3'57.00"В	0,3	1	0,475
153	45	Сквер им. Толстого Л.Н., сквер им. Лермонтова М.Ю. от ограды пр. Кирова до тротуара ул.Октябрьская;от дороги пр. Кирова до ограждений по ул.Анисимова, до фасада ул. Дзержинского до дороги ул. Соборная	18 885	6 527	12 358	44° 2'12.99"С 43° 3'57.00"В	0,3	0,5	0,35
154	45	Сквер им. Толстого Л.Н., сквер им. Лермонтова М.Ю. от ограды пр. Кирова до тротуара ул.Октябрьская;от дороги пр. Кирова до ограждений по ул.Анисимова, до фасада ул. Дзержинского до дороги ул. Соборная	18 885	6 527	12 358	44° 2'13.56"С 43° 3'52.92"В	0,2	0,4	0,25
154	72	пр. 40 лет Октября от ул. 1-я Бульварная до ул. Дунаевского, от фасада до фасада	20 020	8 975	11 045	44° 2'13.56"С 43° 3'52.92"В	0,3	0,3	0,3
155	24	Сквер им. Анджиевского от ул. Октябрьская, включая по одной стороне тротуар, техтротуар, газон до дороги пр. Кирова, от тротуара ул. Малыгина до тротуара перед кафе «Эдем»	13 560	3 710	9 850	44° 2'12.27"С 43° 3'48.38"В	0,4	0,5	0,425
155	45	Сквер им. Толстого Л.Н., сквер им. Лермонтова М.Ю. от ограды пр. Кирова до тротуара ул.Октябрьская;от дороги пр. Кирова до ограждений по ул.Анисимова, до фасада ул. Дзержинского до дороги ул. Соборная	18 885	6 527	12 358	44° 2'12.27"С 43° 3'48.38"В	0,2	0,4	0,25
156	24	Сквер им. Анджиевского от ул. Октябрьская, включая по одной стороне тротуар, техтротуар, газон до дороги пр. Кирова, от тротуара ул. Малыгина до тротуара перед кафе «Эдем»	13 560	3 710	9 850	44° 2'10.74"С 43° 3'43.64"В	0,4	0,5	0,425
156	25	ул. Малыгина от ул. Мира до ул. Дунаевского, от фасада до фасада	11 871	2 971	8 900	44° 2'10.74"С 43° 3'43.64"В	0,2	0,3	0,225
157	25	ул. Малыгина от ул. Мира до ул. Дунаевского, от фасада до фасада	11 871	2 971	8 900	44° 2'14.16"С 43° 3'42.59"В	0,2	0,3	0,225
158	25	ул. Малыгина от ул. Мира до ул. Дунаевского, от фасада до фасада	11 871	2 971	8 900	44° 2'17.74"С 43° 3'43.33"В	0,2	0,3	0,225
159	25	ул. Малыгина от ул. Мира до ул. Дунаевского, от фасада до фасада	11 871	2 971	8 900	44° 2'4.47"С 43° 3'43.32"В	0,2	0,3	0,225
159	26	ул. Дунаевского от пр. Калинина до пр. Горького, от фасада до фасада	6 326	2 096	4 230	44° 2'4.47"С 43° 3'43.32"В	0,3	0,3	0,3
160	26	ул. Дунаевского от пр. Калинина до пр. Горького, от фасада до фасада	6 326	2 096	4 230	44° 2'3.15"С 43° 3'51.39"В	0,3	0,3	0,3
161	26	ул. Дунаевского от пр. Калинина до пр. Горького, от фасада до фасада	6 326	2 096	4 230	44° 2'5.81"С 43° 3'34.63"В	0,3	0,3	0,3
161	30	пр. Горького от ул. Дунаевского до ул. Университетская, от фасада до фасада	1 760	540	1 220	44° 2'5.81"С 43° 3'34.63"В	0,2	0,4	0,25
162	23	пр. Кирова от ул. Парковая до ул. Дзержинского, от фасада до фасада, исключая проезжую часть дороги и трамвайные пути	34 038	20 638	13 400	44° 2'8.78"С 43° 3'57.36"В	0,3	0,5	0,35
162	27	пр. Калинина от ул.295 Стрелковой Дивизии до Первомайского круга, от фасада до фасада, включая разделительную часть дорог	60 108	7 820	52 288	44° 2'8.78"С 43° 3'57.36"В	0,3	1	0,475
163	23	пр. Кирова от ул. Парковая до ул. Дзержинского, от фасада до фасада, исключая проезжую часть дороги и трамвайные пути	34 038	20 638	13 400	44° 2'9.74"С 43° 3'50.58"В	0,3	0,5	0,35
163	24	Сквер им. Анджиевского от ул. Октябрьская, включая по одной стороне тротуар, техтротуар, газон до дороги пр. Кирова, от тротуара ул. Малыгина до тротуара перед кафе «Эдем»	13 560	3 710	9 850	44° 2'9.74"С 43° 3'50.58"В	0,4	0,5	0,425
164	23	пр. Кирова от ул. Парковая до ул. Дзержинского, от фасада до фасада, исключая проезжую часть дороги и трамвайные пути	34 038	20 638	13 400	44° 2'8.37"С 43° 3'49.15"В	0,3	0,5	0,35
165	23	пр. Кирова от ул. Парковая до ул. Дзержинского, от фасада до фасада, исключая проезжую часть дороги и трамвайные пути	34 038	20 638	13 400	44° 2'7.94"С 43° 3'40.73"В	0,9	0,5	0,8
166	23	пр. Кирова от ул. Парковая до ул. Дзержинского, от фасада до фасада, исключая проезжую часть дороги и трамвайные пути	34 038	20 638	13 400	44° 2'9.06"С 43° 3'35.36"В	0,3	0,5	0,35
167	30	пр. Горького от ул. Дунаевского до ул. Университетская, от фасада до фасада	1 760	540	1 220	44° 2'11.79"С 43° 3'35.19"В	0,2	0,5	0,275
167	45	Сквер им. Толстого Л.Н., сквер им. Лермонтова М.Ю. от ограды пр. Кирова до тротуара ул.Октябрьская;от дороги пр. Кирова до ограждений по ул.Анисимова, до фасада ул. Дзержинского до дороги ул. Соборная	18 885	6 527	12 358	44° 2'11.79"С 43° 3'35.19"В	0,5	0,5	0,5
168	23	пр. Кирова от ул. Парковая до ул. Дзержинского, от фасада до фасада, исключая проезжую часть дороги и трамвайные пути	34 038	20 638	13 400	44° 2'8.75"С 43° 3'29.45"В	0,3	0,5	0,35
169	23	пр. Кирова от ул. Парковая до ул. Дзержинского, от фасада до фасада, исключая проезжую часть дороги и трамвайные пути	34 038	20 638	13 400	44° 2'7.48"С 43° 3'28.08"В	0,3	0,5	0,35
170	23	пр. Кирова от ул. Парковая до ул. Дзержинского, от фасада до фасада, исключая проезжую часть дороги и трамвайные пути	34 038	20 638	13 400	44° 2'7.67"С 43° 3'23.35"В	0,3	0,5	0,35
171	22	Сквер им. Кирова включая дорогу от ул. Университетская до ул. Парковая (от фасада до фасада, исключая трамвайные пути)	5 471	2 027	3 444	44° 2'11.33"С 43° 3'23.09"В	0,2	0,3	0,225
171	45	Сквер им. Толстого Л.Н., сквер им. Лермонтова М.Ю. от ограды пр. Кирова до тротуара ул.Октябрьская;от дороги пр. Кирова до ограждений по ул.Анисимова, до фасада ул. Дзержинского до дороги ул. Соборная	18 885	6 527	12 358	44° 2'11.33"С 43° 3'23.09"В	0,5	0,6	0,525
172	29	ул. Университетская от Привокзальной площади до ул. Дзержинского, от фасада до фасада	14 833	4 880	9 953	44° 2'14.77"С 43° 3'22.88"В	0,5	0,6	0,525
173	29	ул. Университетская от Привокзальной площади до ул. Дзержинского, от фасада до фасада	14 833	4 880	9 953	44° 2'13.46"С 43° 3'21.29"В	0,5	0,6	0,525
174	137	Привокзальная площадь от кафе «Эрмитаж» до остановки трамвая «Ж.д. вокзал» -по направлению в м-н Скачки, от маг. Хлебокомбината до разворотного круга, включая лестницу за банком от ул. Февральская до пер. Привокзальный	4 846	2 896	1 950	44° 2'10.89"С 43° 3'14.17"В	0,5	0,5	0,5
175	137	Привокзальная площадь от кафе «Эрмитаж» до остановки трамвая «Ж.д. вокзал» -по направлению в м-н Скачки, от маг. Хлебокомбината до разворотного круга, включая лестницу за банком от ул. Февральская до пер. Привокзальный	4 846	2 896	1 950	44° 2'11.36"С 43° 3'9.87"В	0,5	0,5	0,5
175	142	Лестница от ул. Февральская, 3А до пер. Привокзальный	651	63	588	44° 2'11.36"С 43° 3'9.87"В	0,2	0,3	0,225
176	22	Сквер им. Кирова включая дорогу от ул. Университетская до ул. Парковая (от фасада до фасада, исключая трамвайные пути)	5 471	2 027	3 444	44° 2'10.62"С 43° 3'18.27"В	0,4	0,5	0,425
176	141	Лестница от ж.д вокзала ступени от кафе «Эрмитаж» и газоны 1м по обеим сторонам от ступеней до пер. Привокзальный	110	50	60	44° 2'10.62"С 43° 3'18.27"В	0,4	0,5	0,425
177	29	ул. Университетская от Привокзальной площади до ул. Дзержинского, от фасада до фасада	14 833	4 880	9 953	44° 2'15.32"С 43° 3'33.13"В	0,4	0,5	0,425
177	30	пр. Горького от ул. Дунаевского до ул. Университетская, от фасада до фасада	1 760	540	1 220	44° 2'15.32"С 43° 3'33.13"В	0,1	0,3	0,15
178	45	Сквер им. Толстого Л.Н., сквер им. Лермонтова М.Ю. от ограды пр. Кирова до тротуара ул.Октябрьская;от дороги пр. Кирова до ограждений по ул.Анисимова, до фасада ул. Дзержинского до дороги ул. Соборная	18 885	6 527	12 358	44° 2'12.13"С 43° 3'31.12"В	0,5	0,6	0,525
179	39	ул. К.Маркса от ул. Академика Павлова до ул. Б.Бернардацци, от фасада до фасада	5 126	2 036	3 090	44° 2'30.93"С 43° 4'41.85"В	0,3	1	0,475
179	70	ул. Академика Павлова от ул. Пастухова до бул. Гагарина, от фасада жилых домов до ограждения Центрального военного санатория, питьевых источников № 4, 7 и санатория им. Лермонтова М.Ю.	18 170	2 640	15 530	44° 2'30.93"С 43° 4'41.85"В	0,2	0,5	0,275
180	39	ул. К.Маркса от ул. Академика Павлова до ул. Б.Бернардацци, от фасада до фасада	5 126	2 036	3 090	44° 2'22.57"С 43° 4'45.30"В	0,2	0,5	0,275
180	43	ул. Буачидзе от фасада до фасада	1 390	394	996	44° 2'22.57"С 43° 4'45.30"В	0,2	0,7	0,325
181	39	ул. К.Маркса от ул. Академика Павлова до ул. Б.Бернардацци, от фасада до фасада	5 126	2 036	3 090	44° 2'19.23"С 43° 4'46.21"В	0,2	0,5	0,275
181	44	ул. Анисимова от фасада до фасада	2 973	893	2 080	44° 2'19.23"С 43° 4'46.21"В	0,2	0,5	0,275
182	44	ул. Анисимова от фасада до фасада	2 973	893	2 080	44° 2'18.04"С 43° 4'39.02"В	0,3	1	0,475
183	39	ул. К.Маркса от ул. Академика Павлова до ул. Б.Бернардацци, от фасада до фасада	5 126	2 036	3 090	44° 2'13.34"С 43° 4'47.21"В	0,2	0,6	0,3
183	51	Сквер Печорина от ул. К. Маркса до ул. Соборная, от фасада до фасада зданий пр. Кирова	5 175	1 500	3 675	44° 2'13.34"С 43° 4'47.21"В	0,2	0,6	0,3
184	107	Терренкур между санаторием "Дон" и Эмануэлевским парком	3850	1050	2800	44° 2'23.16"С 43° 4'51.17"В	0,3	1	0,475
185	90	ул. Парковая от фасада до фасада	2 124	1 234	890	44° 1'53.37"С 43° 3'25.11"В	0,3	0,3	0,3
186	157	ул. Первомайская от пр. Калинина до ул. Коллективная, от фасада до фасада	13 146	4 110	9 036	44° 1'51.32"С 43° 3'11.09"В	0,3	0,3	0,3
187	157	ул. Первомайская от пр. Калинина до ул. Коллективная, от фасада до фасада	13 146	4 110	9 036	44° 1'54.91"С 43° 2'43.60"В	0,3	0,3	0,3
188	150	ул. Пестова от фасада до фасада	19 459	2 259	17 200	44° 1'40.94"С 43° 2'43.74"В	0,4	0,4	0,4
189	150	ул. Пестова от фасада до фасада	19 459	2 259	17 200	44° 1'43.50"С 43° 3'17.23"В	0,4	0,4	0,4
190	149	ул. Кочубея от ул. Февральская до ул. Коллективная, от фасада до фасада	6 194	1 182	5 012	44° 1'40.41"С 43° 2'4.95"В	0,3	0,3	0,3
190	150	ул. Пестова от фасада до фасада	19 459	2 259	17 200	44° 1'40.41"С 43° 2'4.95"В	0,3	0,3	0,3
191	158	ул. Коллективная от от ул. Первомайская до ул. Кочубея, от фасада до фасада	5 654	1 465	4 189	44° 1'59.17"С 43° 2'26.56"В	0,3	0,3	0,3
192	149	ул. Кочубея от ул. Февральская до ул. Коллективная, от фасада до фасада	6 194	1 182	5 012	44° 1'59.52"С 43° 2'10.96"В	0,3	0,3	0,3
192	158	ул. Коллективная от от ул. Первомайская до ул. Кочубея, от фасада до фасада	5 654	1 465	4 189	44° 1'59.52"С 43° 2'10.96"В	0,3	0,3	0,3
193	149	ул. Кочубея от ул. Февральская до ул. Коллективная, от фасада до фасада	6 194	1 182	5 012	44° 2'12.74"С 43° 2'14.11"В	0,5	0,5	0,5
193	153	ул. Февральская от ул. Ипподромной (нечетная сторона) до ул. Есенина	64 406	12 230	52 176	44° 2'12.74"С 43° 2'14.11"В	0,2	0,4	0,25
194	148	ул. Степная от фасада до фасада	13 347	1 552	11 795	44° 1'57.80"С 43° 1'20.35"В	0,3	0,3	0,3
194	158	ул. Коллективная от от ул. Первомайская до ул. Кочубея, от фасада до фасада	5 654	1 465	4 189	44° 1'57.80"С 43° 1'20.35"В	0,3	0,3	0,3
195	148	ул. Степная от фасада до фасада	13 347	1 552	11 795	44° 2'17.54"С 43° 1'20.67"В	0,5	0,5	0,5
196	144	ул. П. Тольятти от ул. Февральская до 5-го переулка, от фасада до фасада	70 540	8 390	62 150	44° 2'19.88"С 43° 1'40.29"В	0,5	0,7	0,55
196	153	ул. Февральская от ул. Ипподромной (нечетная сторона) до ул. Есенина	64 406	12 230	52 176	44° 2'19.88"С 43° 1'40.29"В	0,5	0,8	0,575
197	136	ул. Ермолова (нечетная) от переезда "Скачки" до переезда через ж/д пути пер. Пикетный от фасада жилых домов до железной дороги	67 471	6 316	61 155	44° 2'27.62"С 43° 1'46.73"В	0,4	0,8	0,5
198	136	ул. Ермолова (нечетная) от переезда "Скачки" до переезда через ж/д пути пер. Пикетный от фасада жилых домов до железной дороги	67 471	6 316	61 155	44° 2'31.63"С 43° 1'31.01"В	0,4	0,4	0,4
198	161	ул. Спортивная от фасада до фасада	7 860	1 440	6 420	44° 2'31.63"С 43° 1'31.01"В	0,2	0,3	0,225
199	136	ул. Ермолова (нечетная) от переезда "Скачки" до переезда через ж/д пути пер. Пикетный от фасада жилых домов до железной дороги	67 471	6 316	61 155	44° 2'30.37"С 43° 0'18.23"В	0,5	0,5	0,5
199

262	165	ул. Адмиральского от ул. Широкая до ул. Ессентукская, от фасада до фасада	13 932	3 089	10 843	44° 3'12.90"С 43° 2'27.86"В	0,5	1	0,625
262	167	ул. Украинская от ул. Мира до ул. Адмиральского, от фасада до фасада	14 666	6 686	7 980	44° 3'12.90"С 43° 2'27.86"В	0,3	0,5	0,35
263	165	ул. Адмиральского от ул. Широкая до ул. Ессентукская, от фасада до фасада	13 932	3 089	10 843	44° 3'16.28"С 43° 2'35.65"В	0,5	1	0,625
264	165	ул. Адмиральского от ул. Широкая до ул. Ессентукская, от фасада до фасада	13 932	3 089	10 843	44° 3'7.58"С 43° 2'16.00"В	0,5	1	0,625
265	165	ул. Адмиральского от ул. Широкая до ул. Ессентукская, от фасада до фасада	13 932	3 089	10 843	44° 3'6.38"С 43° 2'7.43"В	0,4	0,7	0,475
265	168	ул. Ессентукская от ул. Мира до ул. Адмиральского, от фасада до фасада	12 205	3 442	8 763	44° 3'6.38"С 43° 2'7.43"В	0,4	0,7	0,475
266	168	ул. Ессентукская от ул. Мира до ул. Адмиральского, от фасада до фасада	12 205	3 442	8 763	44° 3'1.48"С 43° 2'8.05"В	0,4	0,7	0,475
267	168	ул. Ессентукская от ул. Мира до ул. Адмиральского, от фасада до фасада	12 205	3 442	8 763	44° 2'56.78"С 43° 2'7.68"В	0,3	0,6	0,375
268	168	ул. Ессентукская от ул. Мира до ул. Адмиральского, от фасада до фасада	12 205	3 442	8 763	44° 2'49.15"С 43° 2'7.42"В	0,3	0,5	0,35
269	168	ул. Ессентукская от ул. Мира до ул. Адмиральского, от фасада до фасада	12 205	3 442	8 763	44° 2'42.49"С 43° 2'6.36"В	0,2	0,4	0,25
270	156	ул. Мира от пр. 40 лет Октября до ул. Ермолова, от фасада до фасада, включая прибордюрную часть	30 441	7 315	23 126	44° 2'27.01"С 43° 2'5.92"В	0,3	0,5	0,35
270	168	ул. Ессентукская от ул. Мира до ул. Адмиральского, от фасада до фасада	12 205	3 442	8 763	44° 2'27.01"С 43° 2'5.92"В	0,2	0,4	0,25
271	167	ул. Украинская от ул. Мира до ул. Адмиральского, от фасада до фасада	14 666	6 686	7 980	44° 2'46.43"С 43° 2'22.59"В	0,2	0,4	0,25
271	169	ул. Р. Люксембург от ул. Ессентукская до ул. Широкая, от фасада до фасада	22 360	3 710	18 650	44° 2'46.43"С 43° 2'22.59"В	0,3	0,5	0,35
272	169	ул. Р. Люксембург от ул. Ессентукская до ул. Широкая, от фасада до фасада	22 360	3 710	18 650	44° 2'47.22"С 43° 2'31.95"В	0,3	0,5	0,35
273	169	ул. Р. Люксембург от ул. Ессентукская до ул. Широкая, от фасада до фасада	22 360	3 710	18 650	44° 2'46.95"С 43° 2'45.99"В	0,3	0,5	0,35
274	169	ул. Р. Люксембург от ул. Ессентукская до ул. Широкая, от фасада до фасада	22 360	3 710	18 650	44° 2'45.85"С 43° 2'57.54"В	0,2	0,5	0,275
275	119	ул. Георгиевская от фасада до фасада	61 486	8 460	53 026	44° 1'47.30"С 43° 7'20.30"В	0,2	0,5	0,275
276	119	ул. Георгиевская от фасада до фасада	61 486	8 460	53 026	44° 1'38.56"С 43° 6'56.94"В	0,2	0,5	0,275
277	119	ул. Георгиевская от фасада до фасада	61 486	8 460	53 026	44° 1'37.11"С 43° 6'40.50"В	0,2	0,5	0,275
278	119	ул. Георгиевская от фасада до фасада	61 486	8 460	53 026	44° 1'29.79"С 43° 6'31.10"В	0,2	0,5	0,275
279	119	ул. Георгиевская от фасада до фасада	61 486	8 460	53 026	44° 1'3.90"С 43° 6'10.51"В	0,3	0,6	0,375
280	119	ул. Георгиевская от фасада до фасада	61 486	8 460	53 026	44° 0'50.39"С 43° 6'5.39"В	0,3	0,5	0,35
281	128	Автомобильная дорога "Подъезд № 2 к городу Пятигорску" со стороны города Нальчик, газоны шириной 3,5 м с одной и другой стороны дороги	13 800		13 800	44° 0'41.19"С 43° 6'2.16"В	0,3	0,5	0,35
281	172	Круги ул. 1-я Бульварная/пр. 40 лет Октября; ул. Ермолова/Хлебзавод; Кисловодское шоссе/Черкесское шоссе; Нефтебаза/Черкесское шоссе; Бештаугорское шоссе/ ул. Беговая; пр. Калинина/ул. Георгиевская; пр. Калинина/ул.1-я Бульварная; ул. Мира/пр. Калинина; пр. Первомайская/пр. Калинина	7660		7660	44° 0'41.19"С 43° 6'2.16"В	0,1	0,2	0,125
282	128	Автомобильная дорога "Подъезд № 2 к городу Пятигорску" со стороны города Нальчик, газоны шириной 3,5 м с одной и другой стороны дороги	13 800		13 800	44° 0'21.18"С 43° 6'34.38"В	0,3	0,4	0,325
283	128	Автомобильная дорога "Подъезд № 2 к городу Пятигорску" со стороны города Нальчик, газоны шириной 3,5 м с одной и другой стороны дороги	13 800		13 800	44° 0'23.03"С 43° 6'32.99"В	0,3	0,5	0,35
284	128	Автомобильная дорога "Подъезд № 2 к городу Пятигорску" со стороны города Нальчик, газоны шириной 3,5 м с одной и другой стороны дороги	13 800		13 800	44° 0'12.67"С 43° 6'49.31"В	0,2	0,5	0,275
285	128	Автомобильная дорога "Подъезд № 2 к городу Пятигорску" со стороны города Нальчик, газоны шириной 3,5 м с одной и другой стороны дороги	13 800		13 800	44° 0'9.11"С 43° 6'58.87"В	0,2	0,5	0,275
286	128	Автомобильная дорога "Подъезд № 2 к городу Пятигорску" со стороны города Нальчик, газоны шириной 3,5 м с одной и другой стороны дороги	13 800		13 800	43°59'59.84"С 43° 7'10.05"В	0,3	0,5	0,35
287	130	Пр. Калинина от Первомайского круга до ул. Георгиевская, от фасада до фасада, включая разделительную полосу	45 080	16 300	28 780	44° 0'50.17"С 43° 5'52.16"В	0,3	0,5	0,35
288	130	Пр. Калинина от Первомайского круга до ул. Георгиевская, от фасада до фасада, включая разделительную полосу	45 080	16 300	28 780	44° 0'46.98"С 43° 5'57.27"В	0,3	0,5	0,35
289	124	ул. 2-я линия от фасада до фасада	20 205	2 240	17 965	44° 0'54.31"С 43° 5'44.01"В	0,2	0,4	0,25
289	130	Пр. Калинина от Первомайского круга до ул. Георгиевская, от фасада до фасада, включая разделительную полосу	45 080	16 300	28 780	44° 0'54.31"С 43° 5'44.01"В	0,3	0,5	0,35
290	121	ул. Эльбрусская от пр.Калинина до пр.Советской Армии, от фасада до фасада	8 132	3 872	4 260	44° 0'58.91"С 43° 5'41.30"В	0,2	0,3	0,225
290	130	Пр. Калинина от Первомайского круга до ул. Георгиевская, от фасада до фасада, включая разделительную полосу	45 080	16 300	28 780	44° 0'58.91"С 43° 5'41.30"В	0,3	0,5	0,35
291	130	Пр. Калинина от Первомайского круга до ул. Георгиевская, от фасада до фасада, включая разделительную полосу	45 080	16 300	28 780	44° 1'0.45"С 43° 5'31.75"В	0,3	0,5	0,35
292	122	ул. Советская от фасада до фасада	9 591	3 455	6 136	44° 1'2.32"С 43° 5'33.04"В	0,2	0,3	0,225
292	130	Пр. Калинина от Первомайского круга до ул. Георгиевская, от фасада до фасада, включая разделительную полосу	45 080	16 300	28 780	44° 1'2.32"С 43° 5'33.04"В	0,3	0,5	0,35
293	130	Пр. Калинина от Первомайского круга до ул. Георгиевская, от фасада до фасада, включая разделительную полосу	45 080	16 300	28 780	44° 1'10.10"С 43° 5'16.08"В	0,3	0,5	0,35
294	120	ул. Больничная от пр.Калинина до госпиталя ветеранов войны, от фасада до фасада	21 419	2 519	18 900	44° 1'9.62"С 43° 5'20.14"В	0,3	0,5	0,35
294	130	Пр. Калинина от Первомайского круга до ул. Георгиевская, от фасада до фасада, включая разделительную полосу	45 080	16 300	28 780	44° 1'9.62"С 43° 5'20.14"В	0,3	0,5	0,35
295	130	Пр. Калинина от Первомайского круга до ул. Георгиевская, от фасада до фасада, включая разделительную полосу	45 080	16 300	28 780	44° 1'17.28"С 43° 5'2.76"В	0,3	0,5	0,35
296	130	Пр. Калинина от Первомайского круга до ул. Георгиевская, от фасада до фасада, включая разделительную полосу	45 080	16 300	28 780	44° 1'19.36"С 43° 5'3.14"В	0,3	0,5	0,35
297	130	Пр. Калинина от Первомайского круга до ул. Георгиевская, от фасада до фасада, включая разделительную полосу	45 080	16 300	28 780	44° 1'27.69"С 43° 4'51.88"В	0,3	0,5	0,35
297	132	ул. Воровского от фасада до фасада	19 708	1 745	17 963	44° 1'27.69"С 43° 4'51.88"В	0,1	0,3	0,15
298	130	Пр. Калинина от Первомайского круга до ул. Георгиевская, от фасада до фасада, включая разделительную полосу	45 080	16 300	28 780	44° 1'30.42"С 43° 4'36.28"В	0,3	0,5	0,35
299	123	ул. 9-я линия; ул. 8-я линия от фасада до фасада	8 730	1 880	6 850	44° 1'12.42"С 43° 5'1.71"В	0,3	0,5	0,35
300	123	ул. 9-я линия; ул. 8-я линия от фасада до фасада	8 730	1 880	6 850	44° 1'5.48"С 43° 5'0.12"В	0,3	0,5	0,35
301	123	ул. 9-я линия; ул. 8-я линия от фасада до фасада	8 730	1 880	6 850	44° 0'51.88"С 43° 4'56.46"В	0,4	0,5	0,425
302	123	ул. 9-я линия; ул. 8-я линия от фасада до фасада	8 730	1 880	6 850	44° 0'43.11"С 43° 4'56.27"В	0,3	0,5	0,35
303	123	ул. 9-я линия; ул. 8-я линия от фасада до фасада	8 730	1 880	6 850	44° 0'37.74"С 43° 4'56.90"В	0,3	0,5	0,35
304	123	ул. 9-я линия; ул. 8-я линия от фасада до фасада	8 730	1 880	6 850	44° 0'29.73"С 43° 4'56.56"В	0,3	0,5	0,35
304	126	ул. Захарова от фасада до фасада	10 458	2 500	7 958	44° 0'29.73"С 43° 4'56.56"В	0,1	0,3	0,15
305	126	ул. Захарова от фасада до фасада	10 458	2 500	7 958	44° 0'27.67"С 43° 4'45.54"В	0,2	0,4	0,25
306	126	ул. Захарова от фасада до фасада	10 458	2 500	7 958	44° 0'28.11"С 43° 4'35.94"В	0,2	0,4	0,25
307	126	ул. Захарова от фасада до фасада	10 458	2 500	7 958	44° 0'27.75"С 43° 4'19.44"В	0,2	0,4	0,25
308	125	ул. Саенко от фасада до фасада	4 805	559	4 246	44° 0'31.03"С 43° 5'2.93"В	0,2	0,4	0,25
309	124	ул. 2-я линия от фасада до фасада	20 205	2 240	17 965	44° 0'25.51"С 43° 5'13.43"В	0,2	0,4	0,25
309	125	ул. Саенко от фасада до фасада	4 805	559	4 246	44° 0'25.51"С 43° 5'13.43"В	0,2	0,4	0,25
310	124	ул. 2-я линия от фасада до фасада	20 205	2 240	17 965	44° 0'36.78"С 43° 5'25.35"В	0,2	0,4	0,25
311	124	ул. 2-я линия от фасада до фасада	20 205	2 240	17 965	44° 0'44.00"С 43° 5'33.35"В	0,2	0,4	0,25
312	120	ул. Больничная от пр.Калинина до госпиталя ветеранов войны, от фасада до фасада	21 419	2 519	18 900	44° 1'13.53"С 43° 5'23.46"В	0,3	0,6	0,375
313	120	ул. Больничная от пр.Калинина до госпиталя ветеранов войны, от фасада до фасада	21 419	2 519	18 900	44° 1'21.90"С 43° 5'28.27"В	0,3	0,6	0,375
314	120	ул. Больничная от пр.Калинина до госпиталя ветеранов войны, от фасада до фасада	21 419	2 519	18 900	44° 1'25.91"С 43° 5'30.72"В	0,3	0,6	0,375
315	120	ул. Больничная от пр.Калинина до госпиталя ветеранов войны, от фасада до фасада	21 419	2 519	18 900	44° 1'21.73"С 43° 5'35.53"В	0,6	1,2	0,75
316	132	ул. Воровского от фасада до фасада	19 708	1 745	17 963	44° 1'24.02"С 43° 5'6.13"В	0,1	0,3	0,15
317	121	ул. Эльбрусская от пр.Калинина до пр.Советской Армии, от фасада до фасада	8 132	3 872	4 260	44° 1'15.50"С 43° 5'50.36"В	0,2	0,2	0,2
318	121	ул. Эльбрусская от пр.Калинина до пр.Советской Армии, от фасада до фасада	8 132	3 872	4 260	44° 1'25.05"С 43° 5'55.88"В	0,2	0,2	0,2
319	121	ул. Эльбрусская от пр.Калинина до пр.Советской Армии, от фасада до фасада	8 132	3 872	4 260	44° 1'37.54"С 43° 6'2.97"В	0,2	0,2	0,2
320	121	ул. Эльбрусская от пр.Калинина до пр.Советской Армии, от фасада до фасада	8 132	3 872	4 260	44° 1'42.68"С 43° 6'8.14"В	0,2	0,2	0,2
320	127	пр. Советской Армии от ул. Теплосерная до ул. Луначарского от фасада до фасада	9 205	4 244	4 961	44° 1'42.68"С 43° 6'8.14"В	0,5	0,4	0,475
321	122	ул. Советская от фасада до фасада	9 591	3 455	6 136	44° 1'43.94"С 43° 6'2.79"В	0,3	0,4	0,325
321	127	пр. Советской Армии от ул. Теплосерная до ул. Луначарского от фасада до фасада	9 205	4 244	4 961	44° 1'43.94"С 43° 6'2.79"В	0,3	0,4	0,325
322	122	ул. Советская от фасада до фасада	9 591	3 455	6 136	44° 1'59.02"С 43° 6'11.29"В	0,2	0,3	0,225
322	122	ул. Советская от фасада до фасада	9 591	3 455	6 136	44° 1'59.02"С 43° 6'11.29"В	0,2	0,3	0,225
323	122	ул. Советская от фасада до фасада	9 591	3 455	6 136	44° 1'49.65"С 43° 6'5.17"В	0,2	0,3	0,225
323	133	ул. Чапаева от фасада до фасада	6 464	1 864	4 600	44° 1'49.65"С 43° 6'5.17"В	0,2	0,3	0,225
324	122	ул. Советская от фасада до фасада	9 591	3 455	6 136	44° 1'28.78"С 43° 5'53.18"В	0,2	0,3	0,225
325	122	ул. Советская от фасада до фасада	9 591	3 455	6 136	44° 1'18.18"С 43° 5'45.09"В	0,2	0,3	0,225
326	127	пр. Советской Армии от ул. Теплосерная до ул. Луначарского от фасада до фасада	9 205	4 244	4 961	44° 1'39.89"С 43° 6'14.23"В	0,1	0,2	0,125
327	127	пр. Советской Армии от ул. Теплосерная до ул. Луначарского от фасада до фасада	9 205	4 244	4 961	44° 1'49.21"С 43° 5'48.11"В	0,3	0,4	0,325
327	127	пр. Советской Армии от ул. Теплосерная до ул. Луначарского от фасада до фасада	9 205	4 244	4 961	44° 1'49.21"С 43° 5'48.11"В	0,1	0,3	0,15
328	127	пр. Советской Армии от ул. Теплосерная до ул. Луначарского от фасада до фасада	9 205	4 244	4 961	44° 1'47.53"С 43° 5'28.69"В	0,3	0,4	0,325
329	127	пр. Советской Армии от ул. Теплосерная до ул. Луначарского от фасада до фасада	9 205	4 244	4 961	44° 1'49.77"С 43° 5'20.94"В	0,2	0,3	0,225
330	127	пр. Советской Армии от ул. Теплосерная до ул. Луначарского от фасада до фасада	9 205	4 244	4 961	44° 1'55.85"С 43° 5'15.62"В	0,2	0,3	0,225
331	127	пр. Советской Армии от ул. Теплосерная до ул. Луначарского от фасада до фасада	9 205	4 244	4 961	44° 1'59.53"С 43° 5'13.76"В	0,2	0,3	0,225
332	129	ул. Садовая от фасада до фасада	25 859	8 556	17 303	44° 1'50.93"С 43° 5'51.35"В	0,2	0,3	0,225
332	134	ул. Ленина от фасада до фасада	4136	1456	2680	44° 1'50.93"С 43° 5'51.35"В	0,4	0,6	0,45
333	129	ул. Садовая от фасада до фасада	25 859	8 556	17 303	44° 1'58.02"С 43° 5'57.29"В	0,1	0,2	0,125
334	129	ул. Садовая от фасада до фасада	25 859	8 556	17 303	44° 2'1.53"С 43° 6'30.17"В	0,1	0,2	0,125
335	129	ул. Садовая от фасада до фасада	25 859	8 556	17 303	44° 2'3.79"С 43° 6'40.16"В	0,1	0,2	0,125
336	129	ул. Садовая от фасада до фасада	25 859	8 556	17 303	44° 1'56.13"С 43° 6'44.31"В	0,6	1	0,7
337	129	ул. Садовая от фасада до фасада	25 859	8 556	17 303	44° 2'5.07"С 43° 7'1.35"В	0,2	0,3	0,225
337	131	ул. Войкова от фасада до фасада	16138	3702	12436	44° 2'5.07"С 43° 7'1.35"В	0,2	0,3	0,225
338	129	ул. Садовая от фасада до фасада	25 859	8 556	17 303	44° 2'5.52"С 43° 7'24.29"В	0,2	0,3	0,225
339	17	Дорога на вершину г. Машук от Ворот Солнца (по 2 м обочины дороги)	23556	8876	14680	44° 2'58.67"С 43° 5'21.62"В	0,5	0,7	0,55
339	134	Вершина г. Машук	14790	2950	11840	44° 2'58.67"С 43° 5'21.62"В	0,5	1	0,625
340	133	ул. Чапаева от фасада до фасада	6464	1864	4600	44° 1'47.44"С 43° 6'14.44"В	0,2	0,3	0,225
341	131	ул. Войкова от фасада до фасада	16138	3702	12436	44° 1'40.46"С 43° 6'36.81"В	0,2	0,3	0,225
341	134	ул. Ленина от фасада до фасада	4136	1456	2680	44° 1'40.46"С 43° 6'36.81"В	0,2	0,3	0,225
342	131	ул. Войкова от фасада до фасада	16138	3702	12436	44° 1'52.30"С 43° 6'56.22"В	0,2	0,3	0,225
343	131	ул. Войкова от фасада до фасада	16138	3702	12436	44° 2'17.86"С 43° 7'7.07"В	0,2	0,3	0,225
344	127	пр. Советской Армии от ул. Теплосерная до ул. Луначарского от фасада до фасада	9205	4244	4961	44° 1'38.36"С 43° 6'24.92"В	0,2	0,3	0,225
344	134	ул. Ленина от фасада до фасада	4136	1456	2680	44° 1'38.36"С 43° 6'24.92"В	0,2	0,3	0,225
345	134	ул. Ленина от фасада до фасада	4136	1456	2680	44° 1'42.36"С 43° 6'16.50"В	0,2	0,3	0,225
346	134	ул. Ленина от фасада до фасада	4136	1456	2680	44° 1'43.06"С 43° 6'11.62"В	0,8	1,5	0,975
347	134	ул. Ленина от фасада до фасада	4136	1456	2680	44° 1'45.85"С 43° 6'12.53"В	0,4	0,6	0,45
348	134	ул. Ленина от фасада до фасада	4136	1456	2680	44° 1'46.57"С 43° 6'3.58"В	0,4	0,6	0,45
349	171	ул. Краснознаменная от фасада до фасада	14 859	2 064	12 795	44° 2'34.55"С 43° 2'16.07"В	0,2	0,3	0,225
350	76	ул. Крайнего от автовокзала до ул. Университетской, от пл. Ленина до ул. Мира – от фасада до фасада	12 196	3 396	8 800	44° 2'2.72"С 43° 4'16.81"В	0,4	1	0,55
350	97	ул. Дегтярева от фасада до фасада	2 351	220	2 131	44° 2'2.77"С 43° 4'17.38"В	0,1	0,2	0,125
350	99	ул. Красная от фасада до фасада	2 688	475	2 213	44° 2'2.77"С 43° 4'17.38"В	0,2	0,5	0,275
351	106	ул. Дровянникова от ул. Первомайская до ул. Пестова	2 444	620	1 824	44° 1'52.59"С 43° 3'59.46"В	0,3	0,3	0,3
351	150	ул. Пестова от фасада до фасада	19 459	2 259	17 200	44° 1'52.59"С 43° 3'59.46"В	0,3	0,5	0,35
351	157	ул. Первомайская от пр. Калинина до ул. Коллективная, от фасада до фасада	13 146	4 110	9 036	44° 1'52.59"С 43° 3'59.46"В	0,3	0,5	0,35
352	91	пер. Первомайский от ул. Первомайская до ул. Пестова	4 256	530	3 726	44° 1'47.57"С 43° 3'46.47"В	0,2	0,4	0,25
352	157	ул. Первомайская от пр. Калинина до ул. Коллективная, от фасада до фасада	13 146	4 110	9 036	44° 1'47.57"С 43° 3'46.47"В	0,3	0,5	0,35
353	91	пер. Первомайский от ул. Первомайская до ул. Пестова	4 256	530	3 726	44° 1'39.02"С 43° 3'47.26"В	0,2	0,4	0,25
353	150	ул. Пестова от фасада до фасада	19 459	2 259	17 200	44° 1'39.02"С 43° 3'47.26"В	0,2	0,4	0,25
354	100	ул. Бунимовича от фасада до фасада	6 746	2 150	4 596	44° 1'43.80"С 43° 3'56.97"В	0,2	0,3	0,225
354	106	ул. Дровянникова от ул. Первомайская до ул. Пестова	2 444	620	1 824	44° 1'43.80"С 43° 3'56.97"В	0,2	0,3	0,225
354	150	ул. Пестова от фасада до фасада	19 459	2 259	17 200	44° 1'43.80"С 43° 3'56.97"В	0,2	0,3	0,225
355	150	ул. Пестова от фасада до фасада	19 459	2 259	17 200	44° 1'44.62"С 43° 4'7.57"В	0,3	0,5	0,35
356	90	ул. Парковая от фасада до фасада	2 124	1 234	890	44° 1'47.64"С 43° 3'25.92"В	0,2	0,3	0,225
356	157	ул. Первомайская от пр. Калинина до ул. Коллективная, от фасада до фасада	13 146	4 110	9 036	44° 1'47.64"С 43° 3'25.92"В	0,3	0,5	0,35
357	100	ул. Бунимовича от фасада до фасада	6 746	2 150	4 596	44° 1'47.98"С 43° 4'7.60"В	0,2	0,3	0,225
357	102	пер. Речной от фасада до фасада	1 642	1 042	600	44° 1'47.98"С 43° 4'7.60"В	0,2	0,3	0,225
358	90	ул. Парковая от фасада до фасада	2 124	1 234	890	44° 2'4.85"С 43° 3'18.52"В	0,2	0,3	0,225
359	76	ул. Крайнего от автовокзала до ул. Университетской, от пл. Ленина до ул. Мира – от фасада до фасада	12 196	3 396	8 800	44° 2'0.86"С 43° 4'19.20"В	0,8	2,5	1,225
360	155	ул. Ермолова от ул. Ермолова № 14 А до ул. Севастьянова № 9	4 694	620	4 074	44° 2'39.16"С 43° 1'33.01"В	0,5	1	0,625
361	144	ул. П. Тольятти от ул. Февральская до 5-го переулка, от фасада до фасада	70 540	8 390	62 150	44° 2'55.14"С 42°59'3.89"В	0,3	0,3	0,3
361	159	Ботанический спуск (хутор Золотушка)	658	658		44° 2'55.14"С 42°59'3.89"В	0,3	0,4	0,325
362	144	ул. П. Тольятти от ул. Февральская до 5-го переулка, от фасада до фасада	70 540	8 390	62 150	44° 3'0.35"С 42°58'53.54"В	0,4	0,4	0,4
363	144	ул. П. Тольятти от ул. Февральская до 5-го переулка, от фасада до фасада	70 540	8 390	62 150	44° 2'44.48"С 42°59'24.81"В	0,4	0,4	0,4
364	144	ул. П. Тольятти от ул. Февральская до 5-го переулка, от фасада до фасада	70 540	8 390	62 150	44° 2'23.82"С 43° 0'38.35"В	0,3	0,3	0,3
364	147	ул. Кооперативная от фасада до фасада	15 410	2 350	13 060	44° 2'23.82"С 43° 0'38.35"В	0,5	1	0,625
365	163	ул. Иглина выезд на г. Ессентуки	29 380	6 780	22 600	44° 3'20.85"С 42°57'33.02"В	0,3	0,7	0,4
366	163	ул. Иглина выезд на г. Ессентуки	29 380	6 780	22 600	44° 3'20.34"С 42°57'48.68"В	0,3	0,5	0,35
367	163	ул. Иглина выезд на г. Ессентуки	29 380	6 780	22 600	44° 3'19.73"С 42°58'9.24"В	0,3	0,5	0,35
368	144	ул. П. Тольятти от ул. Февральская до 5-го переулка, от фасада до фасада	70 540	8 390	62 150	44° 3'17.21"С 42°58'26.25"В	0,4	0,5	0,425
369	144	ул. П. Тольятти от ул. Февральская до 5-го переулка, от фасада до фасада	70 540	8 390	62 150	44° 3'8.47"С 42°58'33.30"В	0,4	0,5	0,425
370	153	ул. Февральская от ул. Ипподромной (нечетная сторона) до ул. Есенина	64 406	12 230	52 176	44° 2'32.59"С 43° 0'56.67"В	0,3	0,5	0,35
370	161	ул. Спортивная от фасада до фасада	7 860	1 440	6 420	44° 2'32.59"С 43° 0'56.67"В	0,3	0,5	0,35
371	144	ул. П. Тольятти от ул. Февральская до 5-го переулка, от фасада до фасада	70 540	8 390	62 150	44° 2'24.89"С 43° 0'53.74"В	0,3	0,4	0,325
371	161	ул. Спортивная от фасада до фасада	7 860	1 440	6 420	44° 2'24.89"С 43° 0'53.74"В	0,2	0,3	0,225
372	112	ул. Энгельса от пр. Калинина до ул. Луговая, от фасада до фасада	12549	2965	9584	44° 1'39.60"С 43° 4'20.36"В	0,3	0,5	0,35
372	130	Пр. Калинина от Первомайского круга до ул. Георгиевская, от фасада до фасада, включая разделительную полосу	45 080	16 300	28 780	44° 1'39.60"С 43° 4'20.36"В	0,3	0,5	0,35
373	112	ул. Энгельса от пр. Калинина до ул. Луговая, от фасада до фасада	12549	2965	9584	44° 1'36.34"С 43° 4'11.21"В	0,2	0,4	0,25
374	112	ул. Энгельса от пр. Калинина до ул. Луговая, от фасада до фасада	12549	2965	9584	44° 1'34.52"С 43° 4'4.12"В	0,3	0,5	0,35
375	112	ул. Энгельса от пр. Калинина до ул. Луговая, от фасада до фасада	12549	2965	9584	44° 1'30.42"С 43° 3'51.23"В	0,3	0,5	0,35
376	112	ул. Энгельса от пр. Калинина до ул. Луговая, от фасада до фасада	12549	2965	9584	44° 1'27.07"С 43° 3'34.51"В	0,3	0,5	0,35
376	113	ул. Пащенко от фасада до фасада	25490	7374	18116	44° 1'27.07"С 43° 3'34.51"В	0,2	0,3	0,225
377	113	ул. Пащенко от фасада до фасада	25490	7374	18116	44° 1'22.80"С 43° 4'3.51"В	0,6	0,9	0,675
378	113	ул. Пащенко от фасада до фасада	25490	7374	18116	44° 1'24.11"С 43° 3'49.12"В	0,3	0,5	0,35
379	113	ул. Пащенко от фасада до фасада	25490	7374	18116	44° 1'24.89"С 43° 3'42.68"В	0,3	0,5	0,35
380	113	ул. Пащенко от фасада до фасада	25490	7374	18116	44° 1'24.94"С 43° 3'19.77"В	0,3	0,5	0,35
381	113	ул. Пащенко от фасада до фасада	25490	7374	18116	44° 1'24.30"С 43° 3'10.29"В	0,2	0,4	0,25
381	114	ул. Островского от ул. Пащенко до ул. Новая, от фасада до фасада	25308	6817	18491	44° 1'24.30"С 43° 3'10.29"В	0,2	0,3	0,225
382	113	ул. Пащенко от фасада до фасада	25490	7374	18116	44° 1'23.45"С 43° 3'1.39"В	0,2	0,4	0,25
383	113	ул. Пащенко от фасада до фасада	25490	7374	18116	44° 1'24.31"С 43° 2'43.63"В	0,2	0,4	0,25
384	113	ул. Пащенко от фасада до фасада	25490	7374	18116	44° 1'22.75"С 43° 2'36.14"В	0,3	0,5	0,35
385	114	ул. Островского от ул. Пащенко до ул. Новая, от фасада до фасада	25308	6817	18

414	276	Пешеходная дорожка (от Центра ГИМС МЧС России до набережной)	2944	2944		44° 2'10.95"С 43° 0'7.45"В	0,1	0,3	0,15
415	268	Зеленая зона вдоль верхней дороги (от въезда к озеру с ул. Огородняя до аллеи Парка Победы) (по 10 м в обе стороны)	9220		9220	44° 2'9.95"С 43° 0'4.80"В	0,1	0,2	0,125
415	271	Зеленая зона вокруг озера шириной 10 м от дороги	20800		20800	44° 2'9.95"С 43° 0'4.80"В	0,2	0,3	0,225
415	272	Пляжная зона (от береговой линии до тратуара) начиная от Ценра ГИМС МЧС России до набережной	9780		9780	44° 2'9.95"С 43° 0'4.80"В	0,2	0,7	0,325
415	273	Зеленая зона между пешеходной дорожкой и нижней автомобильной дорогой (от Центра ГИМС МЧС России до центральной аллеи Парка Победы)	24770		24770	44° 2'9.95"С 43° 0'4.80"В	0,15	0,2	0,1625
415	274	Нижняя автомобильная дорога (от Центра ГИМС МЧС России до центральной аллеи Парка Победы)	4860	4860		44° 2'9.95"С 43° 0'4.80"В	0,05	0,1	0,0625
415	275	Зеленая зона вдоль нижней автомобильной дороги шириной 10 м (от центра ГИМС МЧС России до шлагбаума)	6100		6100	44° 2'9.95"С 43° 0'4.80"В	0,05	0,1	0,0625
415	276	Пешеходная дорожка (от Центра ГИМС МЧС России до набережной)	2944	2944		44° 2'9.95"С 43° 0'4.80"В	0,1	0,3	0,15
416	272	Пляжная зона (от береговой линии до тратуара) начиная от Ценра ГИМС МЧС России до набережной	9780		9780	44° 2'8.23"С 43° 0'1.08"В	0,2	0,7	0,325
416	273	Зеленая зона между пешеходной дорожкой и нижней автомобильной дорогой (от Центра ГИМС МЧС России до центральной аллеи Парка Победы)	24770		24770	44° 2'8.23"С 43° 0'1.08"В	0,15	0,2	0,1625
416	274	Нижняя автомобильная дорога (от Центра ГИМС МЧС России до центральной аллеи Парка Победы)	4860	4860		44° 2'8.23"С 43° 0'1.08"В	0,05	0,1	0,0625
416	275	Зеленая зона вдоль нижней автомобильной дороги шириной 10 м (от центра ГИМС МЧС России до шлагбаума)	6100		6100	44° 2'8.23"С 43° 0'1.08"В	0,05	0,1	0,0625
416	276	Пешеходная дорожка (от Центра ГИМС МЧС России до набережной)	2944	2944		44° 2'8.23"С 43° 0'1.08"В	0,1	0,3	0,15
417	269	Дорога вокруг озера (от Центра ГИМС МЧС России до набережной)	10400	10400		44° 1'55.28"С 42°59'55.32"В	0,05	0,1	0,0625
417	270	Зеленая зона вокруг озера (от береговой линии до дороги) (от набережной до Центра ГИМС МЧС России))	18720		18720	44° 1'55.28"С 42°59'55.32"В	0,2	0,5	0,275
418	269	Дорога вокруг озера (от Центра ГИМС МЧС России до набережной)	10400	10400		44° 1'52.31"С 43° 0'5.85"В	0,05	0,1	0,0625
418	270	Зеленая зона вокруг озера (от береговой линии до дороги) (от набережной до Центра ГИМС МЧС России))	18720		18720	44° 1'52.31"С 43° 0'5.85"В	0,2	0,5	0,275
418	271	Зеленая зона вокруг озера шириной 10 м от дороги	20800		20800	44° 1'52.31"С 43° 0'5.85"В	0,2	0,3	0,225
419	269	Дорога вокруг озера (от Центра ГИМС МЧС России до набережной)	10400	10400		44° 1'50.27"С 43° 0'19.59"В	0,05	0,1	0,0625
419	270	Зеленая зона вокруг озера (от береговой линии до дороги) (от набережной до Центра ГИМС МЧС России))	18720		18720	44° 1'50.27"С 43° 0'19.59"В	0,2	0,5	0,275
420	269	Дорога вокруг озера (от Центра ГИМС МЧС России до набережной)	10400	10400		44° 1'48.59"С 43° 0'34.21"В	0,05	0,1	0,0625
420	270	Зеленая зона вокруг озера (от береговой линии до дороги) (от набережной до Центра ГИМС МЧС России))	18720		18720	44° 1'48.59"С 43° 0'34.21"В	0,2	0,5	0,275
420	271	Зеленая зона вокруг озера шириной 10 м от дороги	20800		20800	44° 1'48.59"С 43° 0'34.21"В	0,2	0,3	0,225
421	269	Дорога вокруг озера (от Центра ГИМС МЧС России до набережной)	10400	10400		44° 1'51.20"С 43° 0'44.04"В	0,05	0,1	0,0625
421	270	Зеленая зона вокруг озера (от береговой линии до дороги) (от набережной до Центра ГИМС МЧС России))	18720		18720	44° 1'51.20"С 43° 0'44.04"В	0,2	0,5	0,275
422	269	Дорога вокруг озера (от Центра ГИМС МЧС России до набережной)	10400	10400		44° 1'57.55"С 43° 0'48.69"В	0,05	0,1	0,0625
422	270	Зеленая зона вокруг озера (от береговой линии до дороги) (от набережной до Центра ГИМС МЧС России))	18720		18720	44° 1'57.55"С 43° 0'48.69"В	0,2	0,5	0,275
423	269	Дорога вокруг озера (от Центра ГИМС МЧС России до набережной)	10400	10400		44° 2'2.06"С 43° 0'46.77"В	0,05	0,1	0,0625
423	270	Зеленая зона вокруг озера (от береговой линии до дороги) (от набережной до Центра ГИМС МЧС России))	18720		18720	44° 2'2.06"С 43° 0'46.77"В	0,2	0,5	0,275
424	269	Дорога вокруг озера (от Центра ГИМС МЧС России до набережной)	10400	10400		44° 2'3.81"С 43° 0'42.07"В	0,05	0,1	0,0625
424	270	Зеленая зона вокруг озера (от береговой линии до дороги) (от набережной до Центра ГИМС МЧС России))	18720		18720	44° 2'3.81"С 43° 0'42.07"В	0,2	0,5	0,275
425	266	Парк "Победы" (Центральная аллея, левая и правая аллея от центральной аллеи, ступени к набережной, набережная)	123229	20815	102414	44° 2'8.61"С 43° 0'40.31"В	0,4	0,7	0,475
426	269	Дорога вокруг озера (от Центра ГИМС МЧС России до набережной)	10400	10400		44° 2'5.37"С 42°59'57.65"В	0,05	0,1	0,0625
426	270	Зеленая зона вокруг озера (от береговой линии до дороги) (от набережной до Центра ГИМС МЧС России))	18720		18720	44° 2'5.37"С 42°59'57.65"В	0,2	0,5	0,275
427	272	Пляжная зона (от береговой линии до тратуара) начиная от Ценра ГИМС МЧС России до набережной	9780		9780	44° 2'7.57"С 42°59'59.21"В	0,2	0,7	0,325
427	273	Зеленая зона между пешеходной дорожкой и нижней автомобильной дорогой (от Центра ГИМС МЧС России до центральной аллеи Парка Победы)	24770		24770	44° 2'7.57"С 42°59'59.21"В	0,15	0,2	0,1625
427	274	Нижняя автомобильная дорога (от Центра ГИМС МЧС России до центральной аллеи Парка Победы)	4860	4860		44° 2'7.57"С 42°59'59.21"В	0,05	0,1	0,0625
427	275	Зеленая зона вдоль нижней автомобильной дороги шириной 10 м (от центра ГИМС МЧС России до шлагбаума)	6100		6100	44° 2'7.57"С 42°59'59.21"В	0,05	0,1	0,0625
427	276	Пешеходная дорожка (от Центра ГИМС МЧС России до набережной)	2944	2944		44° 2'7.57"С 42°59'59.21"В	0,1	0,3	0,15

Схема размещения
мест (площадок) накопления твердых коммунальных отходов на территории муниципального образования города-курорта Пятигорска

№ п/п	Вид элемента улично-дорожной сети Населенный пункт, в границах которого расположен элемент	цифровые и (или) буквенно-цифровые обозначения объекта адресации, позволяющие его идентифицировать (дом*)	Количество зарегистрированных граждан	Норматив ТБО на одного человека в год	Объем ТБО (КГО) вывозимого год	район города Пятигорска
	2	3	4	5	6	
1	ул. Адмиральского	1	1	2,8	2,8	Бештау-Горапост
2	ул. Адмиральского	3	5	2,8	14,00	Бештау-Горапост
3	ул. Адмиральского	4а	1	2,8	2,80	Бештау-Горапост
4	ул. Адмиральского	5	3	2,8	8,40	Бештау-Горапост
5	ул. Адмиральского	7	6	2,8	16,80	Бештау-Горапост
6	ул. Адмиральского	9	5	2,8	14,00	Бештау-Горапост
7	ул. Адмиральского	11	3	2,8	8,40	Бештау-Горапост
8	ул. Адмиральского	13	3	2,8	8,40	Бештау-Горапост
9	ул. Адмиральского	15	6	2,8	16,80	Бештау-Горапост
10	ул. Адмиральского	17	1	2,8	2,80	Бештау-Горапост
11	ул. Адмиральского	23	2	2,8	5,60	Бештау-Горапост
12	ул. Адмиральского	27	7	2,8	19,60	Бештау-Горапост
13	ул. Адмиральского	29	3	2,8	8,40	Бештау-Горапост
14	ул. Адмиральского	37	2	2,8	5,60	Бештау-Горапост
15	ул. Адмиральского	37/2	9	2,8	25,20	Бештау-Горапост
16	ул. Адмиральского	37/3	1	2,8	2,80	Бештау-Горапост
17	ул. Адмиральского	39/1	1	2,8	2,80	Бештау-Горапост
18	ул. Адмиральского	39/2	1	2,8	2,80	Бештау-Горапост
19	ул. Адмиральского	39/3	1	2,8	2,80	Бештау-Горапост
20	ул. Адмиральского	39	9	2,8	25,20	Бештау-Горапост
21	ул. Адмиральского	43	6	2,8	16,80	Бештау-Горапост
22	ул. Адмиральского	45	4	2,8	11,20	Бештау-Горапост
23	ул. Адмиральского	47	8	2,8	22,40	Бештау-Горапост
24	ул. Адмиральского	53	6	2,8	16,80	Бештау-Горапост
25	ул. Адмиральского	53/2	1	2,8	2,80	Бештау-Горапост
26	ул. Адмиральского	53/3	1	2,8	2,80	Бештау-Горапост
27	ул. Адмиральского	53/4	1	2,8	2,80	Бештау-Горапост
28	пер. Бетонный	1	3	2,8	8,40	Бештау-Горапост
29	пер. Бетонный	1/2	1	2,8	2,80	Бештау-Горапост
30	пер. Бетонный	1/3	2	2,8	5,60	Бештау-Горапост
31	пер. Бетонный	1/4	2	2,8	5,60	Бештау-Горапост
32	пер. Бетонный	2	1	2,8	2,80	Бештау-Горапост
33	пер. Бетонный	2/2	7	2,8	19,60	Бештау-Горапост
34	пер. Бетонный	3	4	2,8	11,20	Бештау-Горапост
35	пер. Бетонный	3/1	3	2,8	8,40	Бештау-Горапост
36	пер. Бетонный	4	7	2,8	19,60	Бештау-Горапост
37	пер. Бетонный	5	8	2,8	22,40	Бештау-Горапост
38	пер. Бетонный	5/1	1	2,8	2,80	Бештау-Горапост
39	пер. Бетонный	6	1	2,8	2,80	Бештау-Горапост
40	пер. Бетонный	7	4	2,8	11,20	Бештау-Горапост
41	пер. Бетонный	7/1	1	2,8	2,80	Бештау-Горапост
42	пер. Бетонный	7/2	2	2,8	5,60	Бештау-Горапост
43	пер. Бетонный	8	9	2,8	25,20	Бештау-Горапост
44	пер. Бетонный	8/2	1	2,8	2,80	Бештау-Горапост
45	пер. Бетонный	9	4	2,8	11,20	Бештау-Горапост
46	пер. Бетонный	9/1	1	2,8	2,80	Бештау-Горапост
47	пер. Бетонный	10	1	2,8	2,80	Бештау-Горапост
48	пер. Бетонный	10/1	3	2,8	8,40	Бештау-Горапост
49	пер. Бетонный	11	9	2,8	25,20	Бештау-Горапост
50	пер. Бетонный	12	1	2,8	2,80	Бештау-Горапост
51	пер. Бетонный	12/1	7	2,8	19,60	Бештау-Горапост
52	пер. Бетонный	12/2	1	2,8	2,80	Бештау-Горапост
53	пер. Бетонный	13	2	2,8	5,60	Бештау-Горапост
54	пер. Бетонный	14	1	2,8	2,80	Бештау-Горапост
55	ул. Бештаугорская	2	2	2,8	5,60	Бештау-Горапост
56	ул. Бештаугорская	2	4	2,8	11,20	Бештау-Горапост
57	ул. Бештаугорская	2	8	2,8	22,40	Бештау-Горапост
58	ул. Бештаугорская	4	1	2,8	2,80	Бештау-Горапост
59	ул. Бештаугорская	6	4	2,8	11,20	Бештау-Горапост
60	ул. Бештаугорская	6а	4	2,8	11,20	Бештау-Горапост
61	ул. Бештаугорская	7	7	2,8	19,60	Бештау-Горапост
62	ул. Бештаугорская	7	1	2,8	2,80	Бештау-Горапост
63	ул. Бештаугорская	8	4	2,8	11,20	Бештау-Горапост
64	ул. Бештаугорская	9	4	2,8	11,20	Бештау-Горапост
65	ул. Бештаугорская	10	9	2,8	25,20	Бештау-Горапост
66	ул. Бештаугорская	11	5	2,8	14,00	Бештау-Горапост
67	ул. Бештаугорская	12	9	2,8	25,20	Бештау-Горапост
68	ул. Бештаугорская	13	9	2,8	25,20	Бештау-Горапост
69	ул. Бештаугорская	14	6	2,8	16,80	Бештау-Горапост
70	ул. Бештаугорская	15	7	2,8	19,60	Бештау-Горапост
71	ул. Бештаугорская	16	1	2,8	2,80	Бештау-Горапост
72	ул. Бештаугорская	16	3	2,8	8,40	Бештау-Горапост
73	ул. Бештаугорская	18	6	2,8	16,80	Бештау-Горапост
74	ул. Бештаугорская	19	5	2,8	14,00	Бештау-Горапост
75	ул. Бештаугорская	20	2	2,8	5,60	Бештау-Горапост
76	ул. Бештаугорская	21	3	2,8	8,40	Бештау-Горапост
77	ул. Бештаугорская	22	8	2,8	22,40	Бештау-Горапост
78	ул. Бештаугорская	23	3	2,8	8,40	Бештау-Горапост
79	ул. Бештаугорская	23	8	2,8	22,40	Бештау-Горапост
80	ул. Бештаугорская	23а	1	2,8	2,80	Бештау-Горапост
81	ул. Бештаугорская	24	1	2,8	2,80	Бештау-Горапост
82	ул. Бештаугорская	25	1	2,8	2,80	Бештау-Горапост
83	ул. Бештаугорская	25а	1	2,8	2,80	Бештау-Горапост
84	ул. Бештаугорская	26	5	2,8	14,00	Бештау-Горапост
85	ул. Бештаугорская	27	1	2,8	2,80	Бештау-Горапост
86	ул. Бештаугорская	27	4	2,8	11,20	Бештау-Горапост
87	ул. Бештаугорская	28	2	2,8	5,60	Бештау-Горапост
88	ул. Бештаугорская	30	4	2,8	11,20	Бештау-Горапост
89	ул. Бештаугорская	32	6	2,8	16,80	Бештау-Горапост
90	ул. Бештаугорская	34	7	2,8	19,60	Бештау-Горапост
91	ул. Бештаугорская	35	6	2,8	16,80	Бештау-Горапост
92	ул. Бештаугорская	36	1	2,8	2,80	Бештау-Горапост
93	ул. Бештаугорская	36	1	2,8	2,80	Бештау-Горапост
94	ул. Бештаугорская	37	7	2,8	19,60	Бештау-Горапост
95	ул. Бештаугорская	38	3	2,8	8,40	Бештау-Горапост
96	ул. Бештаугорская	39	7	2,8	19,60	Бештау-Горапост
97	ул. Бештаугорская	40	5	2,8	14,00	Бештау-Горапост
98	ул. Бештаугорская	41	7	2,8	19,60	Бештау-Горапост
99	ул. Бештаугорская	42	2	2,8	5,60	Бештау-Горапост
100	ул. Бештаугорская	44	4	2,8	11,20	Бештау-Горапост
101	ул. Бештаугорская	46	3	2,8	8,40	Бештау-Горапост
102	ул. Бештаугорская	48	8	2,8	22,40	Бештау-Горапост
103	ул. Бештаугорская	50	6	2,8	16,80	Бештау-Горапост
104	ул. Бештаугорская	52	3	2,8	8,40	Бештау-Горапост
105	ул. Бештаугорская	54	8	2,8	22,40	Бештау-Горапост
106	ул. Бештаугорская	56/3	1	2,8	2,80	Бештау-Горапост
107	ул. Бештаугорская	56	1	2,8	2,80	Бештау-Горапост
108	ул. Бештаугорская	58	1	2,8	2,80	Бештау-Горапост
109	ул. Бештаугорская	60	1	2,8	2,80	Бештау-Горапост
110	ул. Бештаугорская	62	6	2,8	16,80	Бештау-Горапост
111	ул. Бештаугорская	64	4	2,8	11,20	Бештау-Горапост
112	ул. Бештаугорская	66	3	2,8	8,40	Бештау-Горапост
113	ул. Бештаугорская	68	1	2,8	2,80	Бештау-Горапост
114	ул. Бештаугорская	80	4	2,8	11,20	Бештау-Горапост
115	ул. Бештаугорская	82	3	2,8	8,40	Бештау-Горапост
116	ул. Бульварная	1	4	2,8	11,20	Бештау-Горапост
117	ул. Бульварная	2	1	2,8	2,80	Бештау-Горапост
118	ул. Бульварная	3	1	2,8	2,80	Бештау-Горапост
119	ул. Бульварная	4	7	2,8	19,60	Бештау-Горапост
120	ул. Бульварная	5	3	2,8	8,40	Бештау-Горапост
121	ул. Бульварная	5а	1	2,8	2,80	Бештау-Горапост
122	ул. Бульварная	6	9	2,8	25,20	Бештау-Горапост
123	ул. Бульварная	7	2	2,8	5,60	Бештау-Горапост
124	ул. Бульварная	8	2	2,8	5,60	Бештау-Горапост
125	ул. Бульварная	10	1	2,8	2,80	Бештау-Горапост
126	ул. Бульварная	12	4	2,8	11,20	Бештау-Горапост
127	ул. Бульварная	13	3	2,8	8,40	Бештау-Горапост
128	ул. Бульварная	13а	5	2,8	14,00	Бештау-Горапост
129	ул. Бульварная	14	4	2,8	11,20	Бештау-Горапост
130	ул. Бульварная	15	9	2,8	25,20	Бештау-Горапост
131	ул. Бульварная	16	15	2,8	42,00	Бештау-Горапост
132	ул. Бульварная	16/1	1	2,8	2,80	Бештау-Горапост
133	ул. Бульварная	17	8	2,8	22,40	Бештау-Горапост
134	ул. Бульварная	18	6	2,8	16,80	Бештау-Горапост
135	ул. Бульварная	19	4	2,8	11,20	Бештау-Горапост
136	ул. Бульварная	19а	5	2,8	14,00	Бештау-Горапост
137	ул. Бульварная	20	4	2,8	11,20	Бештау-Горапост
138	ул. Бульварная	20	3	2,8	8,40	Бештау-Горапост
139	ул. Бульварная	21	3	2,8	8,40	Бештау-Горапост
140	ул. Бульварная	22	5	2,8	14,00	Бештау-Горапост
141	ул. Бульварная	24	7	2,8	19,60	Бештау-Горапост
142	ул. Бульварная	25	1	2,8	2,80	Бештау-Горапост
143	ул. Бульварная	26	5	2,8	14,00	Бештау-Горапост
144	ул. Бульварная	27	4	2,8	11,20	Бештау-Горапост
145	ул. Бульварная	28	4	2,8	11,20	Бештау-Горапост
146	ул. Бульварная	29	4	2,8	11,20	Бештау-Горапост
147	ул. Бульварная	30	1	2,8	2,80	Бештау-Горапост
148	ул. Бульварная	30а	6	2,8	16,80	Бештау-Горапост
149	ул. Бульварная	31	3	2,8	8,40	Бештау-Горапост
150	ул. Бульварная	32	7	2,8	19,60	Бештау-Горапост
151	ул. Бульварная	33	7	2,8	19,60	Бештау-Горапост
152	ул. Бульварная	33а	3	2,8	8,40	Бештау-Горапост
153	ул. Бульварная	34	4	2,8	11,20	Бештау-Горапост
154	ул. Бульварная	34а	3	2,8	8,40	Бештау-Горапост
155	ул. Бульварная	35	5	2,8	14,00	Бештау-Горапост
156	ул. Бульварная	35а	1	2,8	2,80	Бештау-Горапост
157	ул. Бульварная	36	1	2,8	2,80	Бештау-Горапост
158	ул. Бульварная	37	2	2,8	5,60	Бештау-Горапост
159	ул. Бульварная	38	4	2,8	11,20	Бештау-Горапост
160	ул. Бульварная	39	4	2,8	11,20	Бештау-Горапост
161	ул. Бульварная	40	4	2,8	11,20	Бештау-Горапост
162	ул. Бульварная	42	9	2,8	25,20	Бештау-Горапост
163	ул. Бульварная	43	1	2,8	2,80	Бештау-Горапост
164	ул. Бульварная	45	4	2,8	11,20	Бештау-Горапост
165	ул. Бульварная	45а	4	2,8	11,20	Бештау-Горапост
166	ул. Бульварная	47	4	2,8	11,20	Бештау-Горапост
167	ул. Бульварная	47	2	2,8	5,60	Бештау-Горапост
168	ул. Бульварная	48	1	2,8	2,80	Бештау-Горапост
169	ул. Бульварная	49	8	2,8	22,40	Бештау-Горапост
170	ул. Бульварная	51	5	2,8	14,00	Бештау-Горапост
171	пер. Вольный	3	2	2,8	5,60	Бештау-Горапост
172	пер. Вольный	4	1	2,8	2,80	Бештау-Горапост
173	пер. Вольный	4/1	1	2,8	2,80	Бештау-Горапост
174	пер. Вольный	6	5	2,8	14,00	Бештау-Горапост
175	пер. Вольный	8	1	2,8	2,80	Бештау-Горапост
176	пер. Вольный	8/1	2	2,8	5,60	Бештау-Горапост
177	ул. Востания	29	1	2,8	2,80	Бештау-Горапост
178	ул. Востания	31	3	2,8	8,40	Бештау-Горапост
179	ул. Востания	33	4	2,8	11,20	Бештау-Горапост
180	ул. Востания	34	4	2,8	11,20	Бештау-Горапост
181	ул. Востания	36	5	2,8	14,00	Бештау-Горапост
182	ул. Востания	38	1	2,8	2,80	Бештау-Горапост
183	ул. Востания	39	8	2,8	22,40	Бештау-Горапост
184	ул. Востания	41	4	2,8	11,20	Бештау-Горапост
185	ул. Востания	42	4	2,8	11,20	Бештау-Горапост
186	ул. Востания	44	4	2,8	11,20	Бештау-Горапост
187	ул. Востания	45	1	2,8	2,80	Бештау-Горапост
188	ул. Востания	47	4	2,8	11,20	Бештау-Горапост
189	ул. Востания	48	3	2,8	8,40	Бештау-Горапост
190	ул. Востания	49	5	2,8	14,00	Бештау-Горапост
191	ул. Востания	49а	2	2,8	5,60	Бештау-Горапост
192	ул. Востания	54	1	2,8	2,80	Бештау-Горапост
193	ул. Востания	55	1	2,8	2,80	Бештау-Горапост
194	ул. Востания	56	1	2,8	2,80	Бештау-Горапост
195	ул. Востания	57	4	2,8	11,20	Бештау-Горапост
196	ул. Востания	60	13	2,8	36,40	Бештау-Горапост
197	ул. Востания	61	5	2,8	14,00	Бештау-Горапост
198	ул. Востания	62	5	2,8	14,00	Бештау-Горапост
199	ул. Востания	63	5	2,8	14,00	Бештау-Горапост
200	ул. Востания	64	1	2,8	2,80	Бештау-Горапост
201	ул. Востания	65	10	2,8	28,00	Бештау-Горапост
202	ул. Востания	67	3	2,8	8,40	Бештау-Горапост
203	ул. Востания	67а	1	2,8	2,80	Бештау-Горапост
204	ул. Востания	68	3	2,8	8,40	Бештау-Горапост
205	ул. Востания	70	3	2,8	8,40	Бештау-Горапост
206	ул. Востания	72	5	2,8	14,00	Бештау-Горапост
207	ул. Востания	74	3	2,8	8,40	Бештау-Горапост
208	ул. Востания	74	5	2,8	14,00	Бештау-Горапост
209	ул. Востания	80	1	2,8	2,80	Бештау-Горапост
210	ул. Востания	82	3	2,8	8,40	Бештау-Горапост
211	ул. Востания	84	3	2,8	8,40	Бештау-Горапост
212	ул. Востания	84	3	2,8	8,40	Бештау-Горапост
213	ул. Востания	86	7	2,8	19,60	Бештау-Горапост
214	ул. Востания	88	1	2,8	2,80	Бештау-Горапост
215	ул. Востания	90	14	2,8	39,20	Бештау-Горапост
216	ул. Востания	92	8	2,8	22,40	Бештау-Горапост
217	ул. Востания	94	2	2,8	5,60	Бештау-Горапост
218	пер. Восточный	4	3	2,8	8,40	Бештау-Горапост
219	пер. Восточный	6	4	2,8	11,20	Бештау-Горапост
220	пер. Восточный	8	3	2,8	8,40	Бештау-Горапост
221	пер. Горный	2	2	2,8	5,60	Бештау-Горапост
222	пер. Горный	3	1	2,8	2,80	Бештау-Горапост
223	пер. Горный	3а	5	2,8	14,00	Бештау-Горапост
224	пер. Горный	4	7	2,8	19,60	Бештау-Горапост
225	пер. Горный	4	1	2,8	2,80	Бештау-Горапост
226	пер. Горный	5	4	2,8	11,20	Бештау-Горапост
227	пер. Горный	6	6	2,8	16,80	Бештау-Горапост
228	пер. Горный	6 а	7	2,8	19,60	Бештау-Горапост
229	пер. Горный	7	1	2,8	2,80	Бештау-Горапост
230	пер. Горный	8	5	2,8	14,00	Бештау-Горапост
231	пер. Горный	9	3	2,8	8,40	Бештау-Горапост
232	пер. Горный	10	7	2,8	19,60	Бештау-Горапост
233	пер. Горный	11	6	2,8	16,80	Бештау-Горапост
234	пер. Горный	12	7	2,8	19,60	Бештау-Горапост
235	пер. Горный	13	1	2,8	2,80	Бештау-Горапост
236	пер. Горный	14	5	2,8	14,00	Бештау-Горапост
237	пер. Горный	14а	1	2,8	2,80	Бештау-Горапост
238	пер. Донской	1	2	2,8	5,60	Бештау-Горапост
239	пер. Донской	2	1	2,8	2,80	Бештау-Горапост
240	пер. Донской	3	3	2,8	8,40	Бештау-Горапост
241	пер. Донской	4	4	2,8	11,20	Бештау-Горапост
242	пер. Донской	4а	1	2,8	2,80	Бештау-Горапост
243	пер. Донской	5	1	2,8	2,80	Бештау-Горапост
244	пер. Донской	6	8	2,8	22,40	Бештау-Горапост
245	пер. Донской	7	5	2,8	14,00	Бештау-Горапост
246	пер. Донской	8	5	2,8	14,00	Бештау-Горапост
247	пер. Донской	8	4	2,8	11,20	Бештау-Горапост
248	пер. Донской	9	1	2,8	2,80	Бештау-Горапост
249	пер. Донской	10	4	2,8	11,20	Бештау-Горапост
250	пер. Донской	11	1	2,8	2,80	Бештау-Горапост
251	пер. Донской	12	6	2,8	16,80	Бештау-Горапост
252	пер. Донской	13	3	2,8	8,40	Бештау-Горапост
253	пер. Донской	14	3	2,8	8,40	Бештау-Горапост
254	пер. Донской	15	4	2,8	11,20	Бештау-Горапост
255	ул. Ессентукская	1	2	2,8	5,60	Бештау-Горапост
256	ул. Ессентукская	2	1	2,8	2,80	Бештау-Горапост

633	ул. Краснослободская	82	4	2,8	11,20	Бештау-Горапост
634	ул. Краснослободская	83	1	2,8	2,80	Бештау-Горапост
635	ул. Краснослободская	83а	3	2,8	8,40	Бештау-Горапост
636	ул. Краснослободская	84	5	2,8	14,00	Бештау-Горапост
637	ул. Краснослободская	85	5	2,8	14,00	Бештау-Горапост
638	ул. Краснослободская	86	1	2,8	2,80	Бештау-Горапост
639	ул. Краснослободская	87	2	2,8	5,60	Бештау-Горапост
640	ул. Краснослободская	88/1	4	2,8	11,20	Бештау-Горапост
641	ул. Краснослободская	89/1	2	2,8	5,60	Бештау-Горапост
642	ул. Краснослободская	90	5	2,8	14,00	Бештау-Горапост
643	ул. Краснослободская	91	3	2,8	8,40	Бештау-Горапост
644	ул. Краснослободская	92	4	2,8	11,20	Бештау-Горапост
645	ул. Краснослободская	93	1	2,8	2,80	Бештау-Горапост
646	ул. Краснослободская	94	3	2,8	8,40	Бештау-Горапост
647	ул. Краснослободская	95	5	2,8	14,00	Бештау-Горапост
648	ул. Краснослободская	96	1	2,8	2,80	Бештау-Горапост
649	ул. Краснослободская	97	6	2,8	16,80	Бештау-Горапост
650	ул. Краснослободская	98	6	2,8	16,80	Бештау-Горапост
651	ул. Краснослободская	98/1	1	2,8	2,80	Бештау-Горапост
652	ул. Краснослободская	99	4	2,8	11,20	Бештау-Горапост
653	ул. Краснослободская	100	1	2,8	2,80	Бештау-Горапост
654	ул. Краснослободская	101	6	2,8	16,80	Бештау-Горапост
655	ул. Краснослободская	102	5	2,8	14,00	Бештау-Горапост
656	ул. Краснослободская	103	1	2,8	2,80	Бештау-Горапост
657	ул. Краснослободская	104	10	2,8	28,00	Бештау-Горапост
658	ул. Краснослободская	106	1	2,8	2,80	Бештау-Горапост
659	ул. Краснослободская	106/1	6	2,8	16,80	Бештау-Горапост
660	ул. Краснослободская	106/2	4	2,8	11,20	Бештау-Горапост
661	ул. Краснослободская	108	8	2,8	22,40	Бештау-Горапост
662	ул. Краснослободская	110	2	2,8	5,60	Бештау-Горапост
663	ул. Краснослободская	112	5	2,8	14,00	Бештау-Горапост
664	ул. Краснослободская	114	4	2,8	11,20	Бештау-Горапост
665	ул. Краснослободская	122	1	2,8	2,80	Бештау-Горапост
666	ул. Краснослободская	126	4	2,8	11,20	Бештау-Горапост
667	ул. Краснослободская	132	4	2,8	11,20	Бештау-Горапост
668	ул. Куйбышева	9	3	2,8	8,40	Бештау-Горапост
669	ул. Куйбышева	11	2	2,8	5,60	Бештау-Горапост
670	ул. Куйбышева	11/1	2	2,8	5,60	Бештау-Горапост
671	ул. Куйбышева	12	11	2,8	30,80	Бештау-Горапост
672	ул. Куйбышева	12/1	1	2,8	2,80	Бештау-Горапост
673	ул. Куйбышева	13	7	2,8	19,60	Бештау-Горапост
674	ул. Куйбышева	14	6	2,8	16,80	Бештау-Горапост
675	ул. Куйбышева	16	2	2,8	5,60	Бештау-Горапост
676	ул. Куйбышева	17	4	2,8	11,20	Бештау-Горапост
677	ул. Куйбышева	18	1	2,8	2,80	Бештау-Горапост
678	ул. Куйбышева	19	3	2,8	8,40	Бештау-Горапост
679	ул. Куйбышева	20	1	2,8	2,80	Бештау-Горапост
680	ул. Куйбышева	21	6	2,8	16,80	Бештау-Горапост
681	ул. Куйбышева	22	5	2,8	14,00	Бештау-Горапост
682	ул. Куйбышева	23	11	2,8	30,80	Бештау-Горапост
683	ул. Куйбышева	24	9	2,8	25,20	Бештау-Горапост
684	ул. Куйбышева	25	12	2,8	33,60	Бештау-Горапост
685	ул. Куйбышева	26	1	2,8	2,80	Бештау-Горапост
686	ул. Куйбышева	27	3	2,8	8,40	Бештау-Горапост
687	ул. Куйбышева	28	6	2,8	16,80	Бештау-Горапост
688	ул. Куйбышева	29	6	2,8	16,80	Бештау-Горапост
689	ул. Куйбышева	30	3	2,8	8,40	Бештау-Горапост
690	ул. Куйбышева	30а	2	2,8	5,60	Бештау-Горапост
691	ул. Куйбышева	31	6	2,8	16,80	Бештау-Горапост
692	ул. Куйбышева	32	5	2,8	14,00	Бештау-Горапост
693	ул. Куйбышева	33	6	2,8	16,80	Бештау-Горапост
694	ул. Куйбышева	33а	2	2,8	5,60	Бештау-Горапост
695	ул. Куйбышева	34	6	2,8	16,80	Бештау-Горапост
696	ул. Куйбышева	34а	3	2,8	8,40	Бештау-Горапост
697	ул. Куйбышева	35	6	2,8	16,80	Бештау-Горапост
698	ул. Куйбышева	36	10	2,8	28,00	Бештау-Горапост
699	ул. Куйбышева	37	2	2,8	5,60	Бештау-Горапост
700	ул. Куйбышева	38	4	2,8	11,20	Бештау-Горапост
701	ул. Куйбышева	39	8	2,8	22,40	Бештау-Горапост
702	ул. Куйбышева	40	4	2,8	11,20	Бештау-Горапост
703	ул. Куйбышева	41	5	2,8	14,00	Бештау-Горапост
704	ул. Куйбышева	42	9	2,8	25,20	Бештау-Горапост
705	ул. Куйбышева	43	1	2,8	2,80	Бештау-Горапост
706	ул. Куйбышева	43/3	1	2,8	2,80	Бештау-Горапост
707	ул. Куйбышева	44	9	2,8	25,20	Бештау-Горапост
708	ул. Куйбышева	44а	5	2,8	14,00	Бештау-Горапост
709	ул. Куйбышева	45	5	2,8	14,00	Бештау-Горапост
710	ул. Куйбышева	46	1	2,8	2,80	Бештау-Горапост
711	ул. Куйбышева	47	4	2,8	11,20	Бештау-Горапост
712	ул. Куйбышева	48	8	2,8	22,40	Бештау-Горапост
713	ул. Куйбышева	48а	1	2,8	2,80	Бештау-Горапост
714	ул. Куйбышева	49	2	2,8	5,60	Бештау-Горапост
715	ул. Куйбышева	49а	2	2,8	5,60	Бештау-Горапост
716	ул. Куйбышева	50	1	2,8	2,80	Бештау-Горапост
717	ул. Куйбышева	51	6	2,8	16,80	Бештау-Горапост
718	ул. Куйбышева	51а	1	2,8	2,80	Бештау-Горапост
719	ул. Куйбышева	52	1	2,8	2,80	Бештау-Горапост
720	ул. Куйбышева	53	8	2,8	22,40	Бештау-Горапост
721	ул. Куйбышева	55	8	2,8	22,40	Бештау-Горапост
722	ул. Куйбышева	55а	8	2,8	22,40	Бештау-Горапост
723	ул. Куйбышева	57	4	2,8	11,20	Бештау-Горапост
724	ул. Куйбышева	59	3	2,8	8,40	Бештау-Горапост
725	ул. Куйбышева	61	1	2,8	2,80	Бештау-Горапост
726	ул. Куйбышева	63	8	2,8	22,40	Бештау-Горапост
727	ул. Куйбышева	65	10	2,8	28,00	Бештау-Горапост
728	ул. Куйбышева	67	6	2,8	16,80	Бештау-Горапост
729	пер Курганный	2	12	2,8	33,60	Бештау-Горапост
730	пер Курганный	3	1	2,8	2,80	Бештау-Горапост
731	пер Курганный	4	6	2,8	16,80	Бештау-Горапост
732	пер Курганный	5	1	2,8	2,80	Бештау-Горапост
733	пер Курганный	5а	1	2,8	2,80	Бештау-Горапост
734	пер Курганный	6	2	2,8	5,60	Бештау-Горапост
735	пер Курганный	7	3	2,8	8,40	Бештау-Горапост
736	пер Курганный	8	5	2,8	14,00	Бештау-Горапост
737	пер Курганный	9	2	2,8	5,60	Бештау-Горапост
738	пер Курганный	10	8	2,8	22,40	Бештау-Горапост
739	пер Курганный	11	2	2,8	5,60	Бештау-Горапост
740	пер Курганный	12	9	2,8	25,20	Бештау-Горапост
741	пер Курганный	13	1	2,8	2,80	Бештау-Горапост
742	пер Курганный	13/2	4	2,8	11,20	Бештау-Горапост
743	пер Курганный	15	1	2,8	2,80	Бештау-Горапост
744	ул. Кутейникова	2	1	2,8	2,80	Бештау-Горапост
745	ул. Кутейникова	3	4	2,8	11,20	Бештау-Горапост
746	ул. Кутейникова	4	4	2,8	11,20	Бештау-Горапост
747	ул. Кутейникова	5	5	2,8	14,00	Бештау-Горапост
748	ул. Кутейникова	6	2	2,8	5,60	Бештау-Горапост
749	ул. Кутейникова	7	4	2,8	11,20	Бештау-Горапост
750	ул. Кутейникова	8	4	2,8	11,20	Бештау-Горапост
751	ул. Кутейникова	9	18	2,8	50,40	Бештау-Горапост
752	ул. Кутейникова	10	11	2,8	30,80	Бештау-Горапост
753	ул. Кутейникова	11	8	2,8	22,40	Бештау-Горапост
754	ул. Кутейникова	12	9	2,8	25,20	Бештау-Горапост
755	ул. Кутейникова	13	3	2,8	8,40	Бештау-Горапост
756	ул. Кутейникова	14	3	2,8	8,40	Бештау-Горапост
757	ул. Кутейникова	16	3	2,8	8,40	Бештау-Горапост
758	ул. Кутейникова	17	5	2,8	14,00	Бештау-Горапост
759	ул. Кутейникова	19	1	2,8	2,80	Бештау-Горапост
760	ул. Кутейникова	19а	8	2,8	22,40	Бештау-Горапост
761	ул. Кутейникова	20	4	2,8	11,20	Бештау-Горапост
762	ул. Кутейникова	23	5	2,8	14,00	Бештау-Горапост
763	ул. Кутейникова	26	1	2,8	2,80	Бештау-Горапост
764	ул. Кутейникова	28	3	2,8	8,40	Бештау-Горапост
765	ул. Кутейникова	30	1	2,8	2,80	Бештау-Горапост
766	ул. Кутейникова	34	1	2,8	2,80	Бештау-Горапост
767	ул. Кутейникова	34/2	2	2,8	5,60	Бештау-Горапост
768	ул. Кутейникова	34/4	7	2,8	19,60	Бештау-Горапост
769	ул. Кутейникова	34/5	1	2,8	2,80	Бештау-Горапост
770	ул. Кутейникова	34/6	9	2,8	25,20	Бештау-Горапост
771	ул. Кутейникова	40	1	2,8	2,80	Бештау-Горапост
772	пр. Линейный	1	2	2,8	5,60	Бештау-Горапост
773	пр. Линейный	2	1	2,8	2,80	Бештау-Горапост
774	пр. Линейный	2/1	2	2,8	5,60	Бештау-Горапост
775	пр. Линейный	2/2	6	2,8	16,80	Бештау-Горапост
776	пр. Линейный	4	1	2,8	2,80	Бештау-Горапост
777	пр. Линейный	4/1	4	2,8	11,20	Бештау-Горапост
778	пр. Линейный	4/2	1	2,8	2,80	Бештау-Горапост
779	пр. Линейный	5	5	2,8	14,00	Бештау-Горапост
780	пр. Линейный	6	4	2,8	11,20	Бештау-Горапост
781	пр. Линейный	8	4	2,8	11,20	Бештау-Горапост
782	пр. Линейный	8/1	1	2,8	2,80	Бештау-Горапост
783	пр. Линейный	8/2	5	2,8	14,00	Бештау-Горапост
784	пр. Линейный	13	1	2,8	2,80	Бештау-Горапост
785	пр. Линейный	13а	3	2,8	8,40	Бештау-Горапост
786	пр. Линейный	14	6	2,8	16,80	Бештау-Горапост
787	пр. Линейный	15	4	2,8	11,20	Бештау-Горапост
788	пр. Линейный	16	1	2,8	2,80	Бештау-Горапост
789	пр. Линейный	17	3	2,8	8,40	Бештау-Горапост
790	пр. Линейный	20	6	2,8	16,80	Бештау-Горапост
791	пр. Линейный	21	4	2,8	11,20	Бештау-Горапост
792	пр. Линейный	22	2	2,8	5,60	Бештау-Горапост
793	пр. Линейный	23	4	2,8	11,20	Бештау-Горапост
794	пр. Линейный	24	11	2,8	30,80	Бештау-Горапост
795	пр. Линейный	25	1	2,8	2,80	Бештау-Горапост
796	пр. Линейный	26	1	2,8	2,80	Бештау-Горапост
797	пр. Линейный	27	3	2,8	8,40	Бештау-Горапост
798	пр. Линейный	28	7	2,8	19,60	Бештау-Горапост
799	пр. Линейный	29	1	2,8	2,80	Бештау-Горапост
800	ул. Лопатина	26	3	2,8	8,40	Бештау-Горапост
801	ул. Лопатина	27	3	2,8	8,40	Бештау-Горапост
802	ул. Лопатина	28	1	2,8	2,80	Бештау-Горапост
803	ул. Лопатина	29	4	2,8	11,20	Бештау-Горапост
804	ул. Лопатина	31	1	2,8	2,80	Бештау-Горапост
805	ул. Лопатина	33	7	2,8	19,60	Бештау-Горапост
806	ул. Лопатина	34	4	2,8	11,20	Бештау-Горапост
807	ул. Лопатина	35	3	2,8	8,40	Бештау-Горапост
808	ул. Лопатина	36	3	2,8	8,40	Бештау-Горапост
809	ул. Лопатина	36а	1	2,8	2,80	Бештау-Горапост
810	ул. Лопатина	37	1	2,8	2,80	Бештау-Горапост
811	ул. Лопатина	38	5	2,8	14,00	Бештау-Горапост
812	ул. Лопатина	40	1	2,8	2,80	Бештау-Горапост
813	ул. Лопатина	41	9	2,8	25,20	Бештау-Горапост
814	ул. Лопатина	45	1	2,8	2,80	Бештау-Горапост
815	ул. Лопатина	45а	2	2,8	5,60	Бештау-Горапост
816	ул. Лопатина	46	6	2,8	16,80	Бештау-Горапост
817	ул. Лопатина	47	1	2,8	2,80	Бештау-Горапост
818	ул. Лопатина	48	1	2,8	2,80	Бештау-Горапост
819	ул. Лопатина	49	1	2,8	2,80	Бештау-Горапост
820	ул. Лопатина	50	1	2,8	2,80	Бештау-Горапост
821	ул. Лопатина	50а	2	2,8	5,60	Бештау-Горапост
822	ул. Лопатина	51	1	2,8	2,80	Бештау-Горапост
823	ул. Лопатина	52	6	2,8	16,80	Бештау-Горапост
824	ул. Лопатина	53	3	2,8	8,40	Бештау-Горапост
825	ул. Лопатина	57	7	2,8	19,60	Бештау-Горапост
826	ул. Лопатина	57а	5	2,8	14,00	Бештау-Горапост
827	ул. Лопатина	58	9	2,8	25,20	Бештау-Горапост
828	ул. Лопатина	59	9	2,8	25,20	Бештау-Горапост
829	ул. Людкевича	2	2	2,8	5,60	Бештау-Горапост
830	ул. Людкевича	4	2	2,8	5,60	Бештау-Горапост
831	ул. Людкевича	6	1	2,8	2,80	Бештау-Горапост
832	ул. Людкевича	10	1	2,8	2,80	Бештау-Горапост
833	ул. Людкевича	10а	5	2,8	14,00	Бештау-Горапост
834	ул. Людкевича	12	3	2,8	8,40	Бештау-Горапост
835	ул. Людкевича	12а	5	2,8	14,00	Бештау-Горапост
836	ул. Людкевича	18	2	2,8	5,60	Бештау-Горапост
837	ул. Людкевича	20	4	2,8	11,20	Бештау-Горапост
838	ул. Людкевича	20а	2	2,8	5,60	Бештау-Горапост
839	ул. Людкевича	26	3	2,8	8,40	Бештау-Горапост
840	пер. Майский	1	2	2,8	5,60	Бештау-Горапост
841	пер. Майский	3	3	2,8	8,40	Бештау-Горапост
842	пер. Майский	4	5	2,8	14,00	Бештау-Горапост
843	пер. Майский	6	6	2,8	16,80	Бештау-Горапост
844	пер. Майский	8	5	2,8	14,00	Бештау-Горапост
845	пер. Майский	10	2	2,8	5,60	Бештау-Горапост
846	пер. Майский	12	8	2,8	22,40	Бештау-Горапост
847	пер. Майский	14	5	2,8	14,00	Бештау-Горапост
848	пер. Майский	16	9	2,8	25,20	Бештау-Горапост
849	пер. Майский	18	1	2,8	2,80	Бештау-Горапост
850	пер. Майский	20	2	2,8	5,60	Бештау-Горапост
851	пер. Майский	22	6	2,8	16,80	Бештау-Горапост
852	пер. Майский	23	5	2,8	14,00	Бештау-Горапост
853	пер. Майский	25	5	2,8	14,00	Бештау-Горапост
854	ул. Матвеева	2	9	2,8	25,20	Бештау-Горапост
855	ул. Матвеева	4/1	3	2,8	8,40	Бештау-Горапост
856	ул. Матвеева	4/2	1	2,8	2,80	Бештау-Горапост
857	ул. Матвеева	4/3	5	2,8	14,00	Бештау-Горапост
858	ул. Матвеева	5	1	2,8	2,80	Бештау-Горапост
859	ул. Матвеева	6	1	2,8	2,80	Бештау-Горапост
860	ул. Матвеева	8	1	2,8	2,80	Бештау-Горапост
861	ул. Матвеева	8/1	1	2,8	2,80	Бештау-Горапост
862	ул. Матвеева	8/2	4	2,8	11,20	Бештау-Горапост
863	ул. Матвеева	8/3	4	2,8	11,20	Бештау-Горапост
864	ул. Матвеева	8/4	5	2,8	14,00	Бештау-Горапост
865	ул. Матвеева	8/5	1	2,8	2,80	Бештау-Горапост
866	ул. Матвеева	9	2	2,8	5,60	Бештау-Горапост
867	ул. Матвеева	10	6	2,8	16,80	Бештау-Горапост
868	ул. Матвеева	11	3	2,8	8,40	Бештау-Горапост
869	ул. Матвеева	12	3	2,8	8,40	Бештау-Горапост
870	ул. Матвеева	13	6	2,8	16,80	Бештау-Горапост
871	ул. Матвеева	14	1	2,8	2,80	Бештау-Горапост
872	ул. Матвеева	15	7	2,8	19,60	Бештау-Горапост
873	ул. Матвеева	16	3	2,8	8,40	Бештау-Горапост
874	ул. Матвеева	16а	2	2,8	5,60	Бештау-Горапост
875	ул. Матвеева	17	9	2,8	25,20	Бештау-Горапост
876	ул. Матвеева	18	8	2,8	22,40	Бештау-Горапост
877	ул. Матвеева	19	2	2,8	5,60	Бештау-Горапост
878	ул. Матвеева	21	18	2,8	50,40	Бештау-Горапост
879	ул. Матвеева	22/6	6	2,8	16,80	Бештау-Горапост
880	ул. Матвеева	23	1	2,8	2,80	Бештау-Горапост
881	ул. Матвеева	23/4	7	2,8	19,60	Бештау-Горапост
882	ул. Матвеева	24	4	2,8	11,20	Бештау-Горапост
883	ул. Матвеева	24/5	1	2,8	2,80	Бештау-Горапост
884	ул. Матвеева	25	2	2,8	5,60	Бештау-Горапост
885	ул. Матвеева	25/3	1	2,8	2,80	Бештау-Горапост
886	ул. Матвеева	26	12	2,8	33,60	Бештау-Горапост
887	ул. Матвеева	27	2	2,8	5,60	Бештау-Горапост
888	ул. Матвеева	28	7	2,8	19,60	Бештау-Горапост
889	ул. Матвеева	29	5	2,8	14,00	Бештау-Горапост
890	ул. Матвеева	30	9	2,8	25,20	Бештау-Горапост
891	ул. Матвеева	30/2	3	2,8	8,40	Бештау-Горапост
892	ул. Матвеева	31	4	2,8	11,20	Бештау-Горапост
893	ул. Матвеева	32	3	2,8	8,40	Бештау-Горапост
894	ул. Матвеева	32/1	1	2,8	2,80	Бештау-Горапост
895	ул. Матвеева	33	3	2,8	8,40	Бештау-Горапост
896	ул. Матвеева	33/1	2	2,8	5,60	Бештау-Горапост
897	ул. Матвеева	34	4	2,8	11,20	Бештау-Горапост
898	ул. Матвеева	35	16	2,8	44,80	Бештау-Горапост
899	ул. Матвеева	36	11	2,8	30,80	Бештау-Горапост
900	ул. Матвеева	37	10	2,8	28,00	Бештау-Горапост
901	ул. Матвеева	38	6	2,8	16,80	Бештау-Горапост
902	ул. Матвеева	39	10	2,8	28,00	Бештау-Горапост
903	ул. Матвеева	40	6	2,8	16,80	Бештау-Горапост
904	ул. Матвеева	41	3	2,8	8,40	Бештау-Горапост
905	ул. Матвеева	42	6	2,8	16,80	Бештау-Горапост
906	ул. Матвеева	43	6	2,8	16,80	Бештау-Горапост
907	ул. Матвеева	43а	3	2,8	8,40	Бештау-Горапост
908	ул. Матвеева	44	7	2,8	19,60	Бештау-Горапост
909	ул. Матвеева	45	2	2,8	5,60	Бештау-Горапост
910	ул. Матвеева	45а	1	2,8	2,80	Бештау-Горапост
911	ул. Матвеева	46	2	2,8	5,60	Бештау-Горапост
912	ул. Матвеева	48	1	2,8	2,80	Бештау-Горапост
913	ул. Матвеева	48/2	1	2,8	2,80	Бештау-Горапост
914	ул. Матвеева	49	4	2,8	11,20	Бештау-Горапост
915	ул. Матвеева	50/1	3	2,8	8,40	Бештау-Горапост
916	ул. Матвеева	51	1	2,8	2,80	Бештау-Горапост
917	ул. Матвеева	52	2	2,8	5,60	Бештау-Горапост
918	ул. Матвеева	54	4	2,8	11,20	Бештау-Горапост
919	ул. Матвеева	54а	3	2,8	8,40	Бештау-Горапост
920	ул. Матвеева	55	3	2,8	8,40	Бештау-Горапост
921	ул. Матвеева	56	3	2,8	8,40	Бештау-Горапост
922	ул. Матвеева	57	1	2,8	2,80	Бештау-Горапост
923	ул. Матвеева	58	2	2,8	5,60	Бештау-Горапост
924	ул. Матвеева	59	7	2,8	19,60	Бештау-Горапост
925	ул. Матвеева	60	9	2,8	25,20	Бештау-Горапост
926	ул. Матвеева	61	1	2,8	2,80	Бештау-Горапост
927	ул. Матвеева	62	12	2,8	33,60	Бештау-Горапост
928	ул. Матвеева	63	9	2,8	25,20	Бештау-Горапост
929	ул. Матвеева	64	7	2,8	19,60	Бештау-Горапост
930	ул. Матвеева	65	4	2,8	11,20	Бештау-Горапост
931	ул. Матвеева	66	9	2,8	25,20	Бештау-Горапост
932	ул. Матвеева	66/2	2	2,8	5,60	Бештау-Горапост
933	ул. Матвеева	67	6	2,8	16,80	Бештау-Горапост
934	ул. Матвеева	68	13	2,8	36,40	Бештау-Горапост
935	ул. Матвеева	69	3	2,8	8,40	Бештау-Горапост
936	ул. Матвеева	70	6	2,8	16,80	Бештау-Горапост
937	ул. Матвеева	71	1	2,8	2,80	Бештау-Горапост
938	ул. Матвеева	72	5	2,8	14,00	Бештау-Горапост
939	ул. Матвеева	73	1	2,8	2,80	Бештау-Горапост
940	ул. Матвеева	73а	4	2,8	11,20	Бештау-Горапост
941	ул. Матвеева	74	5	2,8	14,00	Бештау-Горапост
942	ул. Матвеева	75	4	2,8	11,20	Бештау-Горапост
943	ул. Матвеева	76	4	2,8	11,20	Бештау-Горапост
944	ул. Матвеева	77	3	2,8	8,40	Бештау-Горапост
945	ул. Матвеева	78	7	2,8	19,60	Бештау-Горапост
946	ул. Матвеева	79	8	2,8	22,40	Бештау-Горапост
947	ул. Матвеева	80	5	2,8	14,00	Бештау-Горапост
948	ул. Матвеева	81	4	2,8	11,20	Бештау-Горапост
949	ул. Матвеева	81а	1	2,8	2,80	Бештау-Горапост
950	ул. Матвеева	82	1	2,8	2,80	Бештау-Горапост
951	ул. Матвеева	83	1	2,8	2,80	Бештау-Горапост
952	ул. Матвеева	84	4	2,8	11,20	Бештау-Горапост
953	ул. Матвеева	85	7	2,8	19,60	Бештау-Горапост
954	ул. Матвеева	85/А	1	2,8	2,80	Бештау-Горапост
955	ул. Матвеева	86	5	2,8	14,00	Бештау-Горапост
956	ул. Матвеева	87	2	2,8	5,60	Бештау-Горапост
957	ул. Матвеева	88	2	2,8	5,60	Бештау-Горапост
958	ул. Матвеева	89	3	2,8	8,40	Бештау-Горапост
959	ул. Матвеева	90	4	2,8	11,20	Бештау-Горапост
960	ул. Матвеева	91	5	2,8	14,00	Бештау-Горапост
961	ул. Матвеева	91а	4	2,8	11,20	Бештау-Горапост
962	ул. Матвеева	92	5	2,8	14,00	Бештау-Горапост
963	ул. Матвеева	93	4	2,8	11,20	Бештау-Горапост
964	ул. Матвеева	93а	2	2,8	5,60	Бештау-Горапост
965	ул. Матвеева	94	7	2,8	19,60	Бештау-Горапост
966	ул. Матвеева	95	5	2,8	14,00	Бештау-Горапост
967	ул. Матвеева	96	2	2,8	5,60	Бештау-Горапост
968	ул. Матвеева	97	18	2,8	50,40	Бештау-Горапост
969	ул. Матвеева	98	5	2,8	14,00	Бештау-Горапост
970	ул. Матвеева	98/1	1	2,8	2,80	Бештау-Горапост
971	ул. Матвеева	99	10	2,8	28,00	Бештау-Горапост
972	ул. Матвеева	100	10	2,8	28,00	Бештау-Горапост
973	ул. Матвеева	101	1	2,8	2,80	Бештау-Горапост
974	ул. Матвеева	101/1	1	2,8	2,80	Бештау-Горапост
975	ул. Матвеева	102	16	2,8	44,80	Бештау-Горапост
976	ул. Матвеева	102а	1	2,8	2,80	Бештау-Горапост
977	ул. Матвеева	103	7	2,8	19,60	Бештау-Горапост
978	ул. Матвеева	103а	1	2,8	2,80	Бештау-Горапост
979	ул. Матвеева	104	1	2,8	2,80	Бештау-Горапост
980	ул. Матвеева	105	1	2,8	2,80	Бештау-Горапост
981	ул. Матвеева	106	1	2,8	2,80	Бештау-Горапост
982	ул. Матвеева	107	3	2,8	8,40	Бештау-Горапост

1557	ул. Рабоче-Крестьянская	36	3	2,8	8,40	Бештау-Горапост
1558	ул. Рабоче-Крестьянская	42	3	2,8	8,40	Бештау-Горапост
1559	ул. Рабоче-Крестьянская	44	1	2,8	2,80	Бештау-Горапост
1560	ул. Рабоче-Крестьянская	47	1	2,8	2,80	Бештау-Горапост
1561	пр. Рабочий	1	2	2,8	5,60	Бештау-Горапост
1562	пр. Рабочий	1а	1	2,8	2,80	Бештау-Горапост
1563	пр. Рабочий	2	6	2,8	16,80	Бештау-Горапост
1564	пр. Рабочий	3	1	2,8	2,80	Бештау-Горапост
1565	пр. Рабочий	4	4	2,8	11,20	Бештау-Горапост
1566	пр. Рабочий	5	4	2,8	11,20	Бештау-Горапост
1567	пр. Рабочий	6	1	2,8	2,80	Бештау-Горапост
1568	пр. Рабочий	7	1	2,8	2,80	Бештау-Горапост
1569	пр. Рабочий	8	1	2,8	2,80	Бештау-Горапост
1570	пр. Рабочий	9	1	2,8	2,80	Бештау-Горапост
1571	пр. Рабочий	10	1	2,8	2,80	Бештау-Горапост
1572	пр. Рабочий	11	4	2,8	11,20	Бештау-Горапост
1573	пр. Рабочий	12	4	2,8	11,20	Бештау-Горапост
1574	пр. Рабочий	13	4	2,8	11,20	Бештау-Горапост
1575	пр. Рабочий	14	4	2,8	11,20	Бештау-Горапост
1576	пр. Рабочий	15	2	2,8	5,60	Бештау-Горапост
1577	пр. Рабочий	16	6	2,8	16,80	Бештау-Горапост
1578	пр. Рабочий	17	3	2,8	8,40	Бештау-Горапост
1579	пр. Рабочий	18	5	2,8	14,00	Бештау-Горапост
1580	пр. Рабочий	19	3	2,8	8,40	Бештау-Горапост
1581	пр. Рабочий	20	1	2,8	2,80	Бештау-Горапост
1582	ул. Разина	8	4	2,8	11,20	Бештау-Горапост
1583	ул. Разина	9/4	1	2,8	2,80	Бештау-Горапост
1584	ул. Разина	9/5	1	2,8	2,80	Бештау-Горапост
1585	ул. Разина	9/6	1	2,8	2,80	Бештау-Горапост
1586	ул. Разина	9/9	1	2,8	2,80	Бештау-Горапост
1587	ул. Разина	10	4	2,8	11,20	Бештау-Горапост
1588	ул. Разина	11	1	2,8	2,80	Бештау-Горапост
1589	ул. Разина	12	3	2,8	8,40	Бештау-Горапост
1590	ул. Разина	14	6	2,8	16,80	Бештау-Горапост
1591	ул. Разина	16	4	2,8	11,20	Бештау-Горапост
1592	ул. Разина	17	3	2,8	8,40	Бештау-Горапост
1593	ул. Разина	17а	3	2,8	8,40	Бештау-Горапост
1594	ул. Разина	18	6	2,8	16,80	Бештау-Горапост
1595	ул. Разина	18/2	1	2,8	2,80	Бештау-Горапост
1596	ул. Разина	19	2	2,8	5,60	Бештау-Горапост
1597	ул. Разина	20	12	2,8	33,60	Бештау-Горапост
1598	ул. Разина	21	1	2,8	2,80	Бештау-Горапост
1599	ул. Разина	21/2	1	2,8	2,80	Бештау-Горапост
1600	ул. Разина	22	1	2,8	2,80	Бештау-Горапост
1601	ул. Разина	22/1	1	2,8	2,80	Бештау-Горапост
1602	ул. Разина	23	2	2,8	5,60	Бештау-Горапост
1603	ул. Разина	24	7	2,8	19,60	Бештау-Горапост
1604	ул. Разина	25	2	2,8	5,60	Бештау-Горапост
1605	ул. Разина	26	7	2,8	19,60	Бештау-Горапост
1606	ул. Разина	27	1	2,8	2,80	Бештау-Горапост
1607	ул. Разина	28	5	2,8	14,00	Бештау-Горапост
1608	ул. Разина	28б	1	2,8	2,80	Бештау-Горапост
1609	ул. Разина	28г	1	2,8	2,80	Бештау-Горапост
1610	ул. Разина	29	2	2,8	5,60	Бештау-Горапост
1611	ул. Разина	29/1	4	2,8	11,20	Бештау-Горапост
1612	ул. Разина	30	7	2,8	19,60	Бештау-Горапост
1613	ул. Разина	30/1	1	2,8	2,80	Бештау-Горапост
1614	ул. Разина	30а	1	2,8	2,80	Бештау-Горапост
1615	ул. Разина	31	5	2,8	14,00	Бештау-Горапост
1616	ул. Разина	32	4	2,8	11,20	Бештау-Горапост
1617	ул. Разина	33	1	2,8	2,80	Бештау-Горапост
1618	ул. Разина	34	2	2,8	5,60	Бештау-Горапост
1619	ул. Разина	36	4	2,8	11,20	Бештау-Горапост
1620	ул. Разина	36а	1	2,8	2,80	Бештау-Горапост
1621	ул. Разина	37а	1	2,8	2,80	Бештау-Горапост
1622	ул. Разина	38	4	2,8	11,20	Бештау-Горапост
1623	ул. Разина	39	1	2,8	2,80	Бештау-Горапост
1624	ул. Разина	40	2	2,8	5,60	Бештау-Горапост
1625	ул. Разина	41	3	2,8	8,40	Бештау-Горапост
1626	ул. Разина	42	1	2,8	2,80	Бештау-Горапост
1627	ул. Разина	44	3	2,8	8,40	Бештау-Горапост
1628	ул. Разина	46	3	2,8	8,40	Бештау-Горапост
1629	ул. Разина	47	1	2,8	2,80	Бештау-Горапост
1630	ул. Разина	48	16	2,8	44,80	Бештау-Горапост
1631	ул. Разина	49	1	2,8	2,80	Бештау-Горапост
1632	ул. Разина	49 А	2	2,8	5,60	Бештау-Горапост
1633	ул. Разина	50	2	2,8	5,60	Бештау-Горапост
1634	ул. Разина	52	5	2,8	14,00	Бештау-Горапост
1635	ул. Разина	53	2	2,8	5,60	Бештау-Горапост
1636	ул. Разина	54	5	2,8	14,00	Бештау-Горапост
1637	ул. Разина	55	6	2,8	16,80	Бештау-Горапост
1638	ул. Разина	56	1	2,8	2,80	Бештау-Горапост
1639	ул. Разина	57	1	2,8	2,80	Бештау-Горапост
1640	ул. Разина	58	1	2,8	2,80	Бештау-Горапост
1641	ул. Разина	59	4	2,8	11,20	Бештау-Горапост
1642	ул. Разина	60	12	2,8	33,60	Бештау-Горапост
1643	ул. Разина	62	2	2,8	5,60	Бештау-Горапост
1644	ул. Разина	63	1	2,8	2,80	Бештау-Горапост
1645	ул. Разина	64	1	2,8	2,80	Бештау-Горапост
1646	ул. Разина	65	5	2,8	14,00	Бештау-Горапост
1647	ул. Разина	66	2	2,8	5,60	Бештау-Горапост
1648	ул. Разина	67	2	2,8	5,60	Бештау-Горапост
1649	ул. Разина	68	5	2,8	14,00	Бештау-Горапост
1650	ул. Разина	69	10	2,8	28,00	Бештау-Горапост
1651	ул. Разина	70	11	2,8	30,80	Бештау-Горапост
1652	ул. Разина	72	1	2,8	2,80	Бештау-Горапост
1653	ул. Разина	74	3	2,8	8,40	Бештау-Горапост
1654	ул. Разина	75	14	2,8	39,20	Бештау-Горапост
1655	ул. Разина	76	4	2,8	11,20	Бештау-Горапост
1656	ул. Разина	77	7	2,8	19,60	Бештау-Горапост
1657	ул. Разина	77/2	1	2,8	2,80	Бештау-Горапост
1658	ул. Разина	78	6	2,8	16,80	Бештау-Горапост
1659	ул. Разина	79	3	2,8	8,40	Бештау-Горапост
1660	ул. Разина	81	5	2,8	14,00	Бештау-Горапост
1661	ул. Разина	82	1	2,8	2,80	Бештау-Горапост
1662	ул. Разина	83	7	2,8	19,60	Бештау-Горапост
1663	ул. Разина	84	4	2,8	11,20	Бештау-Горапост
1664	ул. Разина	85	1	2,8	2,80	Бештау-Горапост
1665	ул. Разина	86	2	2,8	5,60	Бештау-Горапост
1666	ул. Разина	87	1	2,8	2,80	Бештау-Горапост
1667	ул. Разина	88	1	2,8	2,80	Бештау-Горапост
1668	ул. Разина	89	1	2,8	2,80	Бештау-Горапост
1669	ул. Разина	90	4	2,8	11,20	Бештау-Горапост
1670	ул. Разина	91	14	2,8	39,20	Бештау-Горапост
1671	ул. Разина	92	4	2,8	11,20	Бештау-Горапост
1672	ул. Разина	93	3	2,8	8,40	Бештау-Горапост
1673	ул. Разина	94	1	2,8	2,80	Бештау-Горапост
1674	ул. Разина	95	9	2,8	25,20	Бештау-Горапост
1675	ул. Разина	96	6	2,8	16,80	Бештау-Горапост
1676	ул. Разина	97	14	2,8	39,20	Бештау-Горапост
1677	ул. Разина	98	2	2,8	5,60	Бештау-Горапост
1678	ул. Разина	98/1	7	2,8	19,60	Бештау-Горапост
1679	ул. Разина	99	5	2,8	14,00	Бештау-Горапост
1680	ул. Разина	101	7	2,8	19,60	Бештау-Горапост
1681	ул. Разина	101/38	1	2,8	2,80	Бештау-Горапост
1682	ул. Разина	102	1	2,8	2,80	Бештау-Горапост
1683	ул. Разина	103	5	2,8	14,00	Бештау-Горапост
1684	ул. Разина	103/35	1	2,8	2,80	Бештау-Горапост
1685	ул. Разина	104	6	2,8	16,80	Бештау-Горапост
1686	ул. Разина	105	11	2,8	30,80	Бештау-Горапост
1687	ул. Разина	106	2	2,8	5,60	Бештау-Горапост
1688	ул. Разина	107	2	2,8	5,60	Бештау-Горапост
1689	ул. Разина	108	2	2,8	5,60	Бештау-Горапост
1690	ул. Разина	109	4	2,8	11,20	Бештау-Горапост
1691	ул. Разина	110	1	2,8	2,80	Бештау-Горапост
1692	ул. Разина	111	2	2,8	5,60	Бештау-Горапост
1693	ул. Разина	112	1	2,8	2,80	Бештау-Горапост
1694	ул. Разина	113	1	2,8	2,80	Бештау-Горапост
1695	ул. Разина	114	3	2,8	8,40	Бештау-Горапост
1696	ул. Разина	115	5	2,8	14,00	Бештау-Горапост
1697	ул. Разина	116	3	2,8	8,40	Бештау-Горапост
1698	ул. Разина	117	1	2,8	2,80	Бештау-Горапост
1699	ул. Разина	117/3	1	2,8	2,80	Бештау-Горапост
1700	ул. Разина	118	3	2,8	8,40	Бештау-Горапост
1701	ул. Разина	119	1	2,8	2,80	Бештау-Горапост
1702	ул. Разина	119а	3	2,8	8,40	Бештау-Горапост
1703	ул. Разина	120	3	2,8	8,40	Бештау-Горапост
1704	ул. Разина	121	1	2,8	2,80	Бештау-Горапост
1705	ул. Разина	121а	2	2,8	5,60	Бештау-Горапост
1706	ул. Разина	122/13	1	2,8	2,80	Бештау-Горапост
1707	ул. Разина	123	5	2,8	14,00	Бештау-Горапост
1708	ул. Разина	124	13	2,8	36,40	Бештау-Горапост
1709	ул. Разина	124/3	1	2,8	2,80	Бештау-Горапост
1710	ул. Разина	125	5	2,8	14,00	Бештау-Горапост
1711	ул. Разина	125а	3	2,8	8,40	Бештау-Горапост
1712	ул. Разина	126	5	2,8	14,00	Бештау-Горапост
1713	ул. Разина	127	1	2,8	2,80	Бештау-Горапост
1714	ул. Разина	128	3	2,8	8,40	Бештау-Горапост
1715	ул. Разина	129	2	2,8	5,60	Бештау-Горапост
1716	ул. Разина	130	3	2,8	8,40	Бештау-Горапост
1717	ул. Разина	131	1	2,8	2,80	Бештау-Горапост
1718	ул. Разина	132	1	2,8	2,80	Бештау-Горапост
1719	ул. Разина	133	3	2,8	8,40	Бештау-Горапост
1720	ул. Разина	134	5	2,8	14,00	Бештау-Горапост
1721	ул. Разина	134а	1	2,8	2,80	Бештау-Горапост
1722	ул. Разина	135	2	2,8	5,60	Бештау-Горапост
1723	ул. Разина	136	3	2,8	8,40	Бештау-Горапост
1724	ул. Разина	137	2	2,8	5,60	Бештау-Горапост
1725	ул. Разина	138	1	2,8	2,80	Бештау-Горапост
1726	ул. Разина	139	3	2,8	8,40	Бештау-Горапост
1727	ул. Разина	140	3	2,8	8,40	Бештау-Горапост
1728	ул. Разина	140а	5	2,8	14,00	Бештау-Горапост
1729	ул. Разина	141	1	2,8	2,80	Бештау-Горапост
1730	ул. Разина	142	3	2,8	8,40	Бештау-Горапост
1731	ул. Разина	143/18	2	2,8	5,60	Бештау-Горапост
1732	ул. Разина	143	3	2,8	8,40	Бештау-Горапост
1733	ул. Разина	144	4	2,8	11,20	Бештау-Горапост
1734	ул. Разина	145	2	2,8	5,60	Бештау-Горапост
1735	ул. Разина	145а	6	2,8	16,80	Бештау-Горапост
1736	ул. Разина	146	5	2,8	14,00	Бештау-Горапост
1737	ул. Разина	147	1	2,8	2,80	Бештау-Горапост
1738	ул. Разина	147а	3	2,8	8,40	Бештау-Горапост
1739	ул. Разина	148	4	2,8	11,20	Бештау-Горапост
1740	ул. Разина	149	5	2,8	14,00	Бештау-Горапост
1741	ул. Разина	150	3	2,8	8,40	Бештау-Горапост
1742	ул. Разина	151	3	2,8	8,40	Бештау-Горапост
1743	ул. Разина	152	4	2,8	11,20	Бештау-Горапост
1744	ул. Разина	153	1	2,8	2,80	Бештау-Горапост
1745	ул. Разина	154	1	2,8	2,80	Бештау-Горапост
1746	ул. Разина	155	3	2,8	8,40	Бештау-Горапост
1747	ул. Разина	156	4	2,8	11,20	Бештау-Горапост
1748	ул. Разина	157	4	2,8	11,20	Бештау-Горапост
1749	ул. Разина	158	2	2,8	5,60	Бештау-Горапост
1750	ул. Разина	159	5	2,8	14,00	Бештау-Горапост
1751	ул. Разина	159/1	1	2,8	2,80	Бештау-Горапост
1752	ул. Разина	160	4	2,8	11,20	Бештау-Горапост
1753	ул. Разина	162	5	2,8	14,00	Бештау-Горапост
1754	ул. Разина	163	3	2,8	8,40	Бештау-Горапост
1755	ул. Разина	164	1	2,8	2,80	Бештау-Горапост
1756	ул. Разина	165	1	2,8	2,80	Бештау-Горапост
1757	ул. Разина	166	4	2,8	11,20	Бештау-Горапост
1758	ул. Разина	166/2	1	2,8	2,80	Бештау-Горапост
1759	ул. Разина	167	2	2,8	5,60	Бештау-Горапост
1760	ул. Разина	168	2	2,8	5,60	Бештау-Горапост
1761	ул. Разина	169	2	2,8	5,60	Бештау-Горапост
1762	ул. Разина	170	6	2,8	16,80	Бештау-Горапост
1763	ул. Разина	170а/2	6	2,8	16,80	Бештау-Горапост
1764	ул. Разина	170/2	1	2,8	2,80	Бештау-Горапост
1765	ул. Разина	171	1	2,8	2,80	Бештау-Горапост
1766	ул. Разина	171а	1	2,8	2,80	Бештау-Горапост
1767	ул. Разина	172	11	2,8	30,80	Бештау-Горапост
1768	ул. Разина	172/1	1	2,8	2,80	Бештау-Горапост
1769	ул. Разина	172/3	1	2,8	2,80	Бештау-Горапост
1770	ул. Разина	173	7	2,8	19,60	Бештау-Горапост
1771	ул. Разина	175	2	2,8	5,60	Бештау-Горапост
1772	ул. Разина	177	10	2,8	28,00	Бештау-Горапост
1773	ул. Разина	179	6	2,8	16,80	Бештау-Горапост
1774	ул. Разина	181	3	2,8	8,40	Бештау-Горапост
1775	ул. Разина	181а	1	2,8	2,80	Бештау-Горапост
1776	ул. Разина	183	4	2,8	11,20	Бештау-Горапост
1777	ул. Разина	185	11	2,8	30,80	Бештау-Горапост
1778	ул. Разина	187	6	2,8	16,80	Бештау-Горапост
1779	ул. Разина	189	7	2,8	19,60	Бештау-Горапост
1780	ул. Разина	191	4	2,8	11,20	Бештау-Горапост
1781	ул. Разина	191а	2	2,8	5,60	Бештау-Горапост
1782	ул. Разина	193	2	2,8	5,60	Бештау-Горапост
1783	ул. Разина	195	1	2,8	2,80	Бештау-Горапост
1784	ул. Разина	195а	1	2,8	2,80	Бештау-Горапост
1785	ул. Разина	197	1	2,8	2,80	Бештау-Горапост
1786	ул. Разина	199	2	2,8	5,60	Бештау-Горапост
1787	ул. Разина	201	4	2,8	11,20	Бештау-Горапост
1788	ул. Разина	203	8	2,8	22,40	Бештау-Горапост
1789	ул. Разина	205	4	2,8	11,20	Бештау-Горапост
1790	ул. Разина	207	7	2,8	19,60	Бештау-Горапост
1791	ул. Разина	207а	5	2,8	14,00	Бештау-Горапост
1792	ул. Разина	209	9	2,8	25,20	Бештау-Горапост
1793	ул. Разина	211	4	2,8	11,20	Бештау-Горапост
1794	ул. Разина	211а	1	2,8	2,80	Бештау-Горапост
1795	ул. Р. Люксембург	1/12	1	2,8	2,80	Бештау-Горапост
1796	ул. Р. Люксембург	2	1	2,8	2,80	Бештау-Горапост
1797	ул. Р. Люксембург	3	7	2,8	19,60	Бештау-Горапост
1798	ул. Р. Люксембург	4	7	2,8	19,60	Бештау-Горапост
1799	ул. Р. Люксембург	5	4	2,8	11,20	Бештау-Горапост
1800	ул. Р. Люксембург	5а	1	2,8	2,80	Бештау-Горапост
1801	ул. Р. Люксембург	6	1	2,8	2,80	Бештау-Горапост
1802	ул. Р. Люксембург	7	1	2,8	2,80	Бештау-Горапост
1803	ул. Р. Люксембург	8	2	2,8	5,60	Бештау-Горапост
1804	ул. Р. Люксембург	9	1	2,8	2,80	Бештау-Горапост
1805	ул. Р. Люксембург	10	5	2,8	14,00	Бештау-Горапост
1806	ул. Р. Люксембург	11а	1	2,8	2,80	Бештау-Горапост
1807	ул. Р. Люксембург	12	1	2,8	2,80	Бештау-Горапост
1808	ул. Р. Люксембург	13	1	2,8	2,80	Бештау-Горапост
1809	ул. Р. Люксембург	13а	3	2,8	8,40	Бештау-Горапост
1810	ул. Р. Люксембург	14	2	2,8	5,60	Бештау-Горапост
1811	ул. Р. Люксембург	16	4	2,8	11,20	Бештау-Горапост
1812	ул. Р. Люксембург	17	1	2,8	2,80	Бештау-Горапост
1813	ул. Р. Люксембург	18	5	2,8	14,00	Бештау-Горапост
1814	ул. Р. Люксембург	19	1	2,8	2,80	Бештау-Горапост
1815	ул. Р. Люксембург	21	6	2,8	16,80	Бештау-Горапост
1816	ул. Р. Люксембург	22	2	2,8	5,60	Бештау-Горапост
1817	ул. Р. Люксембург	22а	1	2,8	2,80	Бештау-Горапост
1818	ул. Р. Люксембург	22б	1	2,8	2,80	Бештау-Горапост
1819	ул. Р. Люксембург	23/11	1	2,8	2,80	Бештау-Горапост
1820	ул. Р. Люксембург	24/22	4	2,8	11,20	Бештау-Горапост
1821	ул. Р. Люксембург	25	8	2,8	22,40	Бештау-Горапост
1822	ул. Р. Люксембург	27	9	2,8	25,20	Бештау-Горапост
1823	ул. Р. Люксембург	28	3	2,8	8,40	Бештау-Горапост
1824	ул. Р. Люксембург	29	4	2,8	11,20	Бештау-Горапост
1825	ул. Р. Люксембург	31	1	2,8	2,80	Бештау-Горапост
1826	ул. Р. Люксембург	31/1	1	2,8	2,80	Бештау-Горапост
1827	ул. Р. Люксембург	33	5	2,8	14,00	Бештау-Горапост
1828	ул. Р. Люксембург	33а	1	2,8	2,80	Бештау-Горапост
1829	ул. Р. Люксембург	34	3	2,8	8,40	Бештау-Горапост
1830	ул. Р. Люксембург	34/3	1	2,8	2,80	Бештау-Горапост
1831	ул. Р. Люксембург	35	3	2,8	8,40	Бештау-Горапост
1832	ул. Р. Люксембург	37	5	2,8	14,00	Бештау-Горапост
1833	ул. Р. Люксембург	38	2	2,8	5,60	Бештау-Горапост
1834	ул. Р. Люксембург	39	2	2,8	5,60	Бештау-Горапост
1835	ул. Р. Люксембург	41	1	2,8	2,80	Бештау-Горапост
1836	ул. Р. Люксембург	43	7	2,8	19,60	Бештау-Горапост
1837	ул. Р. Люксембург	44	3	2,8	8,40	Бештау-Горапост
1838	ул. Р. Люксембург	45	5	2,8	14,00	Бештау-Горапост
1839	ул. Р. Люксембург	46	7	2,8	19,60	Бештау-Горапост
1840	ул. Р. Люксембург	47	4	2,8	11,20	Бештау-Горапост
1841	ул. Р. Люксембург	48	4	2,8	11,20	Бештау-Горапост
1842	ул. Р. Люксембург	50	5	2,8	14,00	Бештау-Горапост
1843	ул. Р. Люксембург	51	4	2,8	11,20	Бештау-Горапост
1844	ул. Р. Люксембург	52	1	2,8	2,80	Бештау-Горапост
1845	ул. Р. Люксембург	53	1	2,8	2,80	Бештау-Горапост
1846	ул. Р. Люксембург	54	2	2,8	5,60	Бештау-Горапост
1847	ул. Р. Люксембург	55а	4	2,8	11,20	Бештау-Горапост
1848	ул. Р. Люксембург	56	3	2,8	8,40	Бештау-Горапост
1849	ул. Р. Люксембург	57	4	2,8	11,20	Бештау-Горапост
1850	ул. Р. Люксембург	58	1	2,8	2,80	Бештау-Горапост
1851	ул. Р. Люксембург	58	1	2,8	2,80	Бештау-Горапост
1852	ул. Р. Люксембург	59	5	2,8	14,00	Бештау-Горапост
1853	ул. Р. Люксембург	60	1	2,8	2,80	Бештау-Горапост
1854	ул. Р. Люксембург	61	1	2,8	2,80	Бештау-Горапост
1855	ул. Р. Люксембург	62	2	2,8	5,60	Бештау-Горапост
1856	ул. Р. Люксембург	62б	2	2,8	5,60	Бештау-Горапост
1857	ул. Р. Люксембург	63	8	2,8	22,40	Бештау-Горапост
1858	ул. Р. Люксембург	63а	2	2,8	5,60	Бештау-Горапост
1859	ул. Р. Люксембург	64	5	2,8	14,00	Бештау-Горапост
1860	ул. Р. Люксембург	64а	1	2,8	2,80	Бештау-Горапост
1861	ул. Р. Люксембург	64б	1	2,8	2,80	Бештау-Горапост
1862	ул. Р. Люксембург	65	1	2,8	2,80	Бештау-Горапост
1863	ул. Р. Люксембург	66	5	2,8	14,00	Бештау-Горапост
1864	ул. Р. Люксембург	66а	1	2,8	2,80	Бештау-Горапост
1865	ул. Р. Люксембург	67	5	2,8	14,00	Бештау-Горапост
1866	ул. Р. Люксембург	68	7	2,8	19,60	Бештау-Горапост
1867	ул. Р. Люксембург	68/3	2	2,8	5,60	Бештау-Горапост
1868	ул. Р. Люксембург	69	1	2,8	2,80	Бештау-Горапост
1869	ул. Р. Люксембург	69а	2	2,8	5,60	Бештау-Горапост
1870	ул. Р. Люксембург	70	1	2,8	2,80	Бештау-Горапост
1871	ул. Р. Люксембург	70 А	2	2,8	5,60	Бештау-Горапост
1872	ул. Р. Люксембург	71	1	2,8	2,80	Бештау-Горапост
1873	ул. Р. Люксембург	72	1	2,8	2,80	Бештау-Горапост
1874	ул. Р. Люксембург	73	1	2,8	2,80	Бештау-Горапост
1875	ул. Р. Люксембург	75	1	2,8	2,80	Бештау-Горапост
1876	ул. Р. Люксембург	76	9	2,8	25,20	Бештау-Горапост
1877	ул. Р. Люксембург	76а	2	2,8	5,60	Бештау-Горапост
1878	ул. Р. Люксембург	77	3	2,8	8,40	Бештау-Горапост
1879	ул. Р. Люксембург	78	5	2,8	14,00	Бештау-Горапост
1880	ул. Р. Люксембург	80	1	2,8	2,80	Бештау-Горапост
1881	ул. Р. Люксембург	81	1	2,8	2,80	Бештау-Горапост
1882	ул. Р. Люксембург	82	4	2,8	11,20	Бештау-Горапост
1883	ул. Р. Люксембург	83	8	2,8	22,40	Бештау-Горапост
1884	ул. Р. Люксембург	85	3	2,8	8,40	Бештау-Горапост
1885	ул. Р. Люксембург	87	6	2,8	16,80	Бештау-Горапост
1886	ул. Р. Люксембург	89	1	2,8	2,80	Бештау-Горапост
1887	ул. Р. Люксембург	91	1	2,8	2,80	Бештау-Горапост
1888	ул. Р. Люксембург	93	7	2,8	19,60	Бештау-Горапост
1889	ул. Р. Люксембург	93б	1	2,8	2,80	Бештау-Горапост
1890	ул. Р. Люксембург	95а	5	2,8	14,00	Бештау-Горапост
1891	ул. Р. Люксембург	95	4	2,8	11,20	Бештау-Горапост
1892	ул. Р. Люксембург	97	1	2,8	2,80	Бештау-Горапост
1893	ул. Р. Люксембург	99	1	2,8	2,80	Бештау-Горапост
1894	ул. Р. Люксембург	101	5	2,8	14,00	Бештау-Горапост
1895	ул. Р. Люксембург	103	2	2,8	5,60	Бештау-Горапост
1896	ул. Р. Люксембург	105	1	2,8	2,80	Бештау-Горапост
1897	ул. Р. Люксембург	109	4	2,8	11,20	Бештау-Горапост
1898	ул. Р. Люксембург	111	2	2,8	5,60	Бештау-Горапост
1899	ул. Р. Люксембург	113	6	2,8	16,80	Бештау-Горапост
1900	ул. Р. Люксембург	113 / 40	2	2,8	5,60	Бештау-Горапост
1901	ул. Р. Люксембург	115	1	2,8	2,80	Бештау-Горапост
1902	ул.

2330	ул. Трубная	11	7	2,8	19,60	Бештау-Горапост
2331	ул. Укранская	4	1	2,8	2,80	Бештау-Горапост
2332	ул. Укранская	6	4	2,8	11,20	Бештау-Горапост
2333	ул. Укранская	6/1	1	2,8	2,80	Бештау-Горапост
2334	ул. Укранская	8	7	2,8	19,60	Бештау-Горапост
2335	ул. Укранская	8а	1	2,8	2,80	Бештау-Горапост
2336	ул. Укранская	9	1	2,8	2,80	Бештау-Горапост
2337	ул. Укранская	10	1	2,8	2,80	Бештау-Горапост
2338	ул. Укранская	11	5	2,8	14,00	Бештау-Горапост
2339	ул. Укранская	11а	1	2,8	2,80	Бештау-Горапост
2340	ул. Укранская	13	1	2,8	2,80	Бештау-Горапост
2341	ул. Укранская	136	3	2,8	8,40	Бештау-Горапост
2342	ул. Укранская	13а	2	2,8	5,60	Бештау-Горапост
2343	ул. Укранская	15	10	2,8	28,00	Бештау-Горапост
2344	ул. Укранская	19/1	2	2,8	5,60	Бештау-Горапост
2345	ул. Укранская	19/2	1	2,8	2,80	Бештау-Горапост
2346	ул. Укранская	19/3	2	2,8	5,60	Бештау-Горапост
2347	ул. Укранская	19/4	1	2,8	2,80	Бештау-Горапост
2348	ул. Укранская	19/5	3	2,8	8,40	Бештау-Горапост
2349	ул. Укранская	19/6	2	2,8	5,60	Бештау-Горапост
2350	ул. Укранская	19/7	3	2,8	8,40	Бештау-Горапост
2351	ул. Укранская	19/8	2	2,8	5,60	Бештау-Горапост
2352	ул. Укранская	20	5	2,8	14,00	Бештау-Горапост
2353	ул. Укранская	21	2	2,8	5,60	Бештау-Горапост
2354	ул. Укранская	22	7	2,8	19,60	Бештау-Горапост
2355	ул. Укранская	22а	1	2,8	2,80	Бештау-Горапост
2356	ул. Укранская	23	6	2,8	16,80	Бештау-Горапост
2357	ул. Укранская	25	4	2,8	11,20	Бештау-Горапост
2358	ул. Укранская	27	1	2,8	2,80	Бештау-Горапост
2359	ул. Укранская	28	4	2,8	11,20	Бештау-Горапост
2360	ул. Укранская	30	2	2,8	5,60	Бештау-Горапост
2361	ул. Укранская	32	4	2,8	11,20	Бештау-Горапост
2362	ул. Укранская	36	1	2,8	2,80	Бештау-Горапост
2363	ул. Укранская	38	1	2,8	2,80	Бештау-Горапост
2364	ул. Укранская	38а	5	2,8	14,00	Бештау-Горапост
2365	ул. Укранская	39	14	2,8	39,20	Бештау-Горапост
2366	ул. Укранская	41	1	2,8	2,80	Бештау-Горапост
2367	ул. Укранская	43	3	2,8	8,40	Бештау-Горапост
2368	ул. Укранская	45	19	2,8	53,20	Бештау-Горапост
2369	ул. Укранская	47	4	2,8	11,20	Бештау-Горапост
2370	ул. Укранская	47а	2	2,8	5,60	Бештау-Горапост
2371	пер. Цементный	3	3	2,8	8,40	Бештау-Горапост
2372	пер. Цементный	3/1	1	2,8	2,80	Бештау-Горапост
2373	пер. Цементный	4	5	2,8	14,00	Бештау-Горапост
2374	пер. Цементный	5	3	2,8	8,40	Бештау-Горапост
2375	пер. Цементный	6	3	2,8	8,40	Бештау-Горапост
2376	пер. Цементный	8	12	2,8	33,60	Бештау-Горапост
2377	пер. Цементный	9	4	2,8	11,20	Бештау-Горапост
2378	пер. Цементный	10	1	2,8	2,80	Бештау-Горапост
2379	пер. Цементный	11	2	2,8	5,60	Бештау-Горапост
2380	пер. Цементный	14	7	2,8	19,60	Бештау-Горапост
2381	пер. Цементный	15	1	2,8	2,80	Бештау-Горапост
2382	пер. Цементный	16	1	2,8	2,80	Бештау-Горапост
2383	пер. Цементный	19	3	2,8	8,40	Бештау-Горапост
2384	пер. Цементный	21	1	2,8	2,80	Бештау-Горапост
2385	пер. Цементный	22	13	2,8	36,40	Бештау-Горапост
2386	пер. Цементный	22/1	1	2,8	2,80	Бештау-Горапост
2387	пер. Цементный	23	1	2,8	2,80	Бештау-Горапост
2388	пер. Цементный	24	4	2,8	11,20	Бештау-Горапост
2389	пер. Цементный	25	3	2,8	8,40	Бештау-Горапост
2390	пер. Цементный	27	1	2,8	2,80	Бештау-Горапост
2391	пер. Цементный	29	1	2,8	2,80	Бештау-Горапост
2392	пер. Шахтинский	3	3	2,8	8,40	Бештау-Горапост
2393	пер. Шахтинский	5	1	2,8	2,80	Бештау-Горапост
2394	пер. Шахтинский	7	3	2,8	8,40	Бештау-Горапост
2395	пер. Шахтинский	9	4	2,8	11,20	Бештау-Горапост
2396	пер. Шахтинский	11	1	2,8	2,80	Бештау-Горапост
2397	пер. Шахтинский	11А	3	2,8	8,40	Бештау-Горапост
2398	пер. Шахтинский	13	4	2,8	11,20	Бештау-Горапост
2399	пер. Шахтинский	15	6	2,8	16,80	Бештау-Горапост
2400	пер. Шахтинский	17	1	2,8	2,80	Бештау-Горапост
2401	пер. Шахтинский	17 А	2	2,8	5,60	Бештау-Горапост
2402	ул. Широкая	3	3	2,8	8,40	Бештау-Горапост
2403	ул. Широкая	4	3	2,8	8,40	Бештау-Горапост
2404	ул. Широкая	5	3	2,8	8,40	Бештау-Горапост
2405	ул. Широкая	6	1	2,8	2,80	Бештау-Горапост
2406	ул. Широкая	9	2	2,8	5,60	Бештау-Горапост
2407	ул. Широкая	11	5	2,8	14,00	Бештау-Горапост
2408	ул. Широкая	12	1	2,8	2,80	Бештау-Горапост
2409	ул. Широкая	12/1	3	2,8	8,40	Бештау-Горапост
2410	ул. Широкая	13	3	2,8	8,40	Бештау-Горапост
2411	ул. Широкая	14	7	2,8	19,60	Бештау-Горапост
2412	ул. Широкая	14/2	3	2,8	8,40	Бештау-Горапост
2413	ул. Широкая	15	7	2,8	19,60	Бештау-Горапост
2414	ул. Широкая	16	4	2,8	11,20	Бештау-Горапост
2415	ул. Широкая	16/2	1	2,8	2,80	Бештау-Горапост
2416	ул. Широкая	17	4	2,8	11,20	Бештау-Горапост
2417	ул. Широкая	18	1	2,8	2,80	Бештау-Горапост
2418	ул. Широкая	20	12	2,8	33,60	Бештау-Горапост
2419	ул. Широкая	21	3	2,8	8,40	Бештау-Горапост
2420	ул. Широкая	22	2	2,8	5,60	Бештау-Горапост
2421	ул. Широкая	23	7	2,8	19,60	Бештау-Горапост
2422	ул. Широкая	24	4	2,8	11,20	Бештау-Горапост
2423	ул. Широкая	24/2	2	2,8	5,60	Бештау-Горапост
2424	ул. Широкая	25	1	2,8	2,80	Бештау-Горапост
2425	ул. Широкая	26	5	2,8	14,00	Бештау-Горапост
2426	ул. Широкая	27	3	2,8	8,40	Бештау-Горапост
2427	ул. Широкая	28	3	2,8	8,40	Бештау-Горапост
2428	ул. Широкая	28/1	1	2,8	2,80	Бештау-Горапост
2429	ул. Широкая	29	7	2,8	19,60	Бештау-Горапост
2430	ул. Широкая	31	6	2,8	16,80	Бештау-Горапост
2431	ул. Широкая	32	12	2,8	33,60	Бештау-Горапост
2432	ул. Широкая	34	1	2,8	2,80	Бештау-Горапост
2433	ул. Широкая	35	2	2,8	5,60	Бештау-Горапост
2434	ул. Широкая	35а	3	2,8	8,40	Бештау-Горапост
2435	ул. Широкая	36	4	2,8	11,20	Бештау-Горапост
2436	ул. Широкая	37	9	2,8	25,20	Бештау-Горапост
2437	ул. Широкая	38	2	2,8	5,60	Бештау-Горапост
2438	ул. Широкая	39	1	2,8	2,80	Бештау-Горапост
2439	ул. Широкая	41	9	2,8	25,20	Бештау-Горапост
2440	ул. Широкая	42	1	2,8	2,80	Бештау-Горапост
2441	ул. Широкая	43	2	2,8	5,60	Бештау-Горапост
2442	ул. Широкая	43а	4	2,8	11,20	Бештау-Горапост
2443	ул. Широкая	44	1	2,8	2,80	Бештау-Горапост
2444	ул. Широкая	44а	4	2,8	11,20	Бештау-Горапост
2445	ул. Широкая	45	2	2,8	5,60	Бештау-Горапост
2446	ул. Широкая	46	5	2,8	14,00	Бештау-Горапост
2447	ул. Широкая	48	4	2,8	11,20	Бештау-Горапост
2448	ул. Широкая	49	6	2,8	16,80	Бештау-Горапост
2449	ул. Широкая	50	4	2,8	11,20	Бештау-Горапост
2450	ул. Широкая	50а	1	2,8	2,80	Бештау-Горапост
2451	ул. Широкая	51	4	2,8	11,20	Бештау-Горапост
2452	ул. Широкая	52	8	2,8	22,40	Бештау-Горапост
2453	ул. Широкая	53	9	2,8	25,20	Бештау-Горапост
2454	ул. Широкая	54	6	2,8	16,80	Бештау-Горапост
2455	ул. Широкая	54а	3	2,8	8,40	Бештау-Горапост
2456	ул. Широкая	55	3	2,8	8,40	Бештау-Горапост
2457	ул. Широкая	56	2	2,8	5,60	Бештау-Горапост
2458	ул. Широкая	57	7	2,8	19,60	Бештау-Горапост
2459	ул. Широкая	58	3	2,8	8,40	Бештау-Горапост
2460	ул. Широкая	59	3	2,8	8,40	Бештау-Горапост
2461	ул. Широкая	60	1	2,8	2,80	Бештау-Горапост
2462	ул. Широкая	61/1	5	2,8	14,00	Бештау-Горапост
2463	ул. Широкая	61	1	2,8	2,80	Бештау-Горапост
2464	ул. Широкая	62	5	2,8	14,00	Бештау-Горапост
2465	ул. Широкая	64	8	2,8	22,40	Бештау-Горапост
2466	ул. Широкая	64а	2	2,8	5,60	Бештау-Горапост
2467	ул. Широкая	65	3	2,8	8,40	Бештау-Горапост
2468	ул. Широкая	66	4	2,8	11,20	Бештау-Горапост
2469	ул. Широкая	67	2	2,8	5,60	Бештау-Горапост
2470	ул. Широкая	68	1	2,8	2,80	Бештау-Горапост
2471	ул. Широкая	69	5	2,8	14,00	Бештау-Горапост
2472	ул. Широкая	70	1	2,8	2,80	Бештау-Горапост
2473	ул. Широкая	70а	3	2,8	8,40	Бештау-Горапост
2474	ул. Широкая	71	2	2,8	5,60	Бештау-Горапост
2475	ул. Широкая	72	10	2,8	28,00	Бештау-Горапост
2476	ул. Широкая	72а	7	2,8	19,60	Бештау-Горапост
2477	ул. Широкая	73	3	2,8	8,40	Бештау-Горапост
2478	ул. Широкая	74	1	2,8	2,80	Бештау-Горапост
2479	ул. Широкая	75	3	2,8	8,40	Бештау-Горапост
2480	ул. Широкая	76	10	2,8	28,00	Бештау-Горапост
2481	ул. Широкая	77	5	2,8	14,00	Бештау-Горапост
2482	ул. Широкая	78	5	2,8	14,00	Бештау-Горапост
2483	ул. Широкая	79/2	3	2,8	8,40	Бештау-Горапост
2484	ул. Широкая	80	8	2,8	22,40	Бештау-Горапост
2485	ул. Широкая	81	1	2,8	2,80	Бештау-Горапост
2486	ул. Широкая	82	1	2,8	2,80	Бештау-Горапост
2487	ул. Широкая	83	3	2,8	8,40	Бештау-Горапост
2488	ул. Широкая	85	1	2,8	2,80	Бештау-Горапост
2489	ул. Широкая	87	3	2,8	8,40	Бештау-Горапост
2490	ул. Широкая	89	6	2,8	16,80	Бештау-Горапост
2491	ул. Широкая	90	2	2,8	5,60	Бештау-Горапост
2492	ул. Широкая	91	3	2,8	8,40	Бештау-Горапост
2493	ул. Широкая	93	3	2,8	8,40	Бештау-Горапост
2494	ул. Широкая	95	1	2,8	2,80	Бештау-Горапост
2495	ул. Широкая	97	2	2,8	5,60	Бештау-Горапост
2496	ул. Широкая	99	4	2,8	11,20	Бештау-Горапост
2497	ул. Широкая	101	6	2,8	16,80	Бештау-Горапост
2498	ул. Широкая	103	1	2,8	2,80	Бештау-Горапост
2499	ул. Широкая	105	4	2,8	11,20	Бештау-Горапост
2500	ул. Широкая	107	7	2,8	19,60	Бештау-Горапост
2501	ул. 1-я Дачная	14	1	2,8	2,80	Бештау-Горапост
2502	ул. 1-я Дачная	16	1	2,8	2,80	Бештау-Горапост
2503	ул. 1-я Дачная	18	3	2,8	8,40	Бештау-Горапост
2504	ул. 10 Гвардейской Стрелковой бригады	2	4	2,8	11,20	Бештау-Горапост
2505	ул. 10 Гвардейской Стрелковой бригады	3	3	2,8	8,40	Бештау-Горапост
2506	ул. 10 Гвардейской Стрелковой бригады	4	2	2,8	5,60	Бештау-Горапост
2507	ул. 10 Гвардейской Стрелковой бригады	4а	4	2,8	11,20	Бештау-Горапост
2508	ул. 10 Гвардейской Стрелковой бригады	5	3	2,8	8,40	Бештау-Горапост
2509	ул. 10 Гвардейской Стрелковой бригады	6	3	2,8	8,40	Бештау-Горапост
2510	ул. 10 Гвардейской Стрелковой бригады	7	1	2,8	2,80	Бештау-Горапост
2511	ул. 10 Гвардейской Стрелковой бригады	8/1	4	2,8	11,20	Бештау-Горапост
2512	ул. 10 Гвардейской Стрелковой бригады	9	2	2,8	5,60	Бештау-Горапост
2513	ул. 10 Гвардейской Стрелковой бригады	10	6	2,8	16,80	Бештау-Горапост
2514	ул. 10 Гвардейской Стрелковой бригады	11	3	2,8	8,40	Бештау-Горапост
2515	ул. 10 Гвардейской Стрелковой бригады	13	5	2,8	14,00	Бештау-Горапост
2516	ул. 10 Гвардейской Стрелковой бригады	16	8	2,8	22,40	Бештау-Горапост
2517	ул. 10 Гвардейской Стрелковой бригады	17	3	2,8	8,40	Бештау-Горапост
2518	ул. 10 Гвардейской Стрелковой бригады	17/3	1	2,8	2,80	Бештау-Горапост
2519	ул. 10 Гвардейской Стрелковой бригады	17а	3	2,8	8,40	Бештау-Горапост
2520	ул. 10 Гвардейской Стрелковой бригады	18	2	2,8	5,60	Бештау-Горапост
2521	ул. 10 Гвардейской Стрелковой бригады	21	1	2,8	2,80	Бештау-Горапост
2522	ул. 10 Гвардейской Стрелковой бригады	22	2	2,8	5,60	Бештау-Горапост
2523	ул. 10 Гвардейской Стрелковой бригады	23	7	2,8	19,60	Бештау-Горапост
2524	ул. 10 Гвардейской Стрелковой бригады	24а	1	2,8	2,80	Бештау-Горапост
2525	ул. 10 Гвардейской Стрелковой бригады	25	2	2,8	5,60	Бештау-Горапост
2526	ул. 10 Гвардейской Стрелковой бригады	26	14	2,8	39,20	Бештау-Горапост
2527	ул. 10 Гвардейской Стрелковой бригады	27	1	2,8	2,80	Бештау-Горапост
2528	ул. 10 Гвардейской Стрелковой бригады	28	1	2,8	2,80	Бештау-Горапост
2529	ул. 10 Гвардейской Стрелковой бригады	30	6	2,8	16,80	Бештау-Горапост
2530	ул. 17 Марта	1	1	2,8	2,80	Бештау-Горапост
2531	ул. 17 Марта	3	6	2,8	16,80	Бештау-Горапост
2532	ул. 17 Марта	4	6	2,8	16,80	Бештау-Горапост
2533	ул. 17 Марта	5	5	2,8	14,00	Бештау-Горапост
2534	ул. 17 Марта	6	5	2,8	14,00	Бештау-Горапост
2535	ул. 17 Марта	6/2	1	2,8	2,80	Бештау-Горапост
2536	ул. 17 Марта	7	5	2,8	14,00	Бештау-Горапост
2537	ул. 17 Марта	8	7	2,8	19,60	Бештау-Горапост
2538	ул. 17 Марта	9	2	2,8	5,60	Бештау-Горапост
2539	ул. 17 Марта	10	1	2,8	2,80	Бештау-Горапост
2540	ул. 17 Марта	11	7	2,8	19,60	Бештау-Горапост
2541	ул. 17 Марта	12	3	2,8	8,40	Бештау-Горапост
2542	ул. 17 Марта	13	4	2,8	11,20	Бештау-Горапост
2543	ул. 17 Марта	14	5	2,8	14,00	Бештау-Горапост
2544	ул. 17 Марта	15	6	2,8	16,80	Бештау-Горапост
2545	ул. 17 Марта	16	2	2,8	5,60	Бештау-Горапост
2546	ул. 17 Марта	17	6	2,8	16,80	Бештау-Горапост
2547	ул. 17 Марта	18	7	2,8	19,60	Бештау-Горапост
2548	ул. 17 Марта	18а	1	2,8	2,80	Бештау-Горапост
2549	ул. 17 Марта	19	14	2,8	39,20	Бештау-Горапост
2550	ул. 17 Марта	20	9	2,8	25,20	Бештау-Горапост
2551	ул. 17 Марта	20/2	1	2,8	2,80	Бештау-Горапост
2552	ул. 17 Марта	21	5	2,8	14,00	Бештау-Горапост
2553	ул. 17 Марта	22	1	2,8	2,80	Бештау-Горапост
2554	ул. 17 Марта	23	2	2,8	5,60	Бештау-Горапост
2555	ул. 17 Марта	24	7	2,8	19,60	Бештау-Горапост
2556	ул. 17 Марта	24/2	1	2,8	2,80	Бештау-Горапост
2557	ул. 17 Марта	25	1	2,8	2,80	Бештау-Горапост
2558	ул. 17 Марта	26	3	2,8	8,40	Бештау-Горапост
2559	ул. 17 Марта	26а	1	2,8	2,80	Бештау-Горапост
2560	ул. 17 Марта	26/2	1	2,8	2,80	Бештау-Горапост
2561	ул. 17 Марта	27	1	2,8	2,80	Бештау-Горапост
2562	ул. 17 Марта	28	5	2,8	14,00	Бештау-Горапост
2563	ул. 17 Марта	29	5	2,8	14,00	Бештау-Горапост
2564	ул. 17 Марта	29а	2	2,8	5,60	Бештау-Горапост
2565	ул. 17 Марта	30	7	2,8	19,60	Бештау-Горапост
2566	ул. 17 Марта	306	2	2,8	5,60	Бештау-Горапост
2567	ул. 17 Марта	31	6	2,8	16,80	Бештау-Горапост
2568	ул. 17 Марта	32	11	2,8	30,80	Бештау-Горапост
2569	ул. 17 Марта	33	5	2,8	14,00	Бештау-Горапост
2570	ул. 17 Марта	35	6	2,8	16,80	Бештау-Горапост
2571	ул. 17 Марта	36	6	2,8	16,80	Бештау-Горапост
2572	ул. 17 Марта	38	1	2,8	2,80	Бештау-Горапост
2573	ул. 17 Марта	40	1	2,8	2,80	Бештау-Горапост
2574	2-ой проезд	1	3	2,8	8,40	Бештау-Горапост
2575	2-ой проезд	1/1	4	2,8	11,20	Бештау-Горапост
2576	2-ой проезд	1/2	1	2,8	2,80	Бештау-Горапост
2577	2-ой проезд	1/3	1	2,8	2,80	Бештау-Горапост
2578	2-ой проезд	2	9	2,8	25,20	Бештау-Горапост
2579	2-ой проезд	2/3	1	2,8	2,80	Бештау-Горапост
2580	2-ой проезд	2/4	1	2,8	2,80	Бештау-Горапост
2581	2-ой проезд	3	9	2,8	25,20	Бештау-Горапост
2582	2-ой проезд	3/3	1	2,8	2,80	Бештау-Горапост
2583	2-ой проезд	3/4	1	2,8	2,80	Бештау-Горапост
2584	2-ой проезд	3а	4	2,8	11,20	Бештау-Горапост
2585	2-ой проезд	4/1	1	2,8	2,80	Бештау-Горапост
2586	2-ой проезд	4	2	2,8	5,60	Бештау-Горапост
2587	2-ой проезд	4/3	1	2,8	2,80	Бештау-Горапост
2588	2-ой проезд	4/4	4	2,8	11,20	Бештау-Горапост
2589	2-ой проезд	5	6	2,8	16,80	Бештау-Горапост
2590	2-ой проезд	5/2	1	2,8	2,80	Бештау-Горапост
2591	2-ой проезд	5/3	2	2,8	5,60	Бештау-Горапост
2592	2-ой проезд	6	5	2,8	14,00	Бештау-Горапост
2593	2-ой проезд	6/1	1	2,8	2,80	Бештау-Горапост
2594	2-ой проезд	6/2	2	2,8	5,60	Бештау-Горапост
2595	2-ой проезд	6/3	2	2,8	5,60	Бештау-Горапост
2596	2-ой проезд	6/4	4	2,8	11,20	Бештау-Горапост
2597	2-ой проезд	7/1	1	2,8	2,80	Бештау-Горапост
2598	2-ой проезд	7/2	2	2,8	5,60	Бештау-Горапост
2599	2-ой проезд	7/3	3	2,8	8,40	Бештау-Горапост
2600	2-ой проезд	7/4	4	2,8	11,20	Бештау-Горапост
2601	2-ой проезд	8	9	2,8	25,20	Бештау-Горапост
2602	2-ой проезд	8/1	1	2,8	2,80	Бештау-Горапост
2603	2-ой проезд	8/2	1	2,8	2,80	Бештау-Горапост
2604	2-ой проезд	8/3	1	2,8	2,80	Бештау-Горапост
2605	2-ой проезд	8/4	2	2,8	5,60	Бештау-Горапост
2606	2-ой проезд	10	7	2,8	19,60	Бештау-Горапост
2607	2-ой проезд	10/3	1	2,8	2,80	Бештау-Горапост
2608	2-ой проезд	10/4	1	2,8	2,80	Бештау-Горапост
2609	ул. 2-ая Дачная	3	4	2,8	11,20	Бештау-Горапост
2610	ул. 2-ая Дачная	5	1	2,8	2,80	Бештау-Горапост
2611	ул. 2-ая Дачная	7	4	2,8	11,20	Бештау-Горапост
2612	ул. 2-ая Дачная	9	2	2,8	5,60	Бештау-Горапост
2613	ул. 2-ая Дачная	11	5	2,8	14,00	Бештау-Горапост
2614	ул. 2-ая Дачная	17	2	2,8	5,60	Бештау-Горапост
2615	ул. 2-ая Дачная	29	1	2,8	2,80	Бештау-Горапост
2616	ул. 2-ая Дачная	31	3	2,8	8,40	Бештау-Горапост
2617	ул. 2-ая Дачная	35	1	2,8	2,80	Бештау-Горапост
2618	ул. 2-ая Дачная	37	1	2,8	2,80	Бештау-Горапост
2619	улица Пионерлагерная	2	2	2,8	5,6	Белая Ромашка и пос. Энергетик
2620	улица Пионерлагерная	7	2	2,8	5,6	Белая Ромашка и пос. Энергетик
2621	улица Пионерлагерная	15	3	2,8	8,4	Белая Ромашка и пос. Энергетик
2622	улица Пионерлагерная	17	10	2,8	28	Белая Ромашка и пос. Энергетик
2623	улица Пионерлагерная	19	1	2,8	2,8	Белая Ромашка и пос. Энергетик
2624	улица Пионерлагерная	25	4	2,8	11,2	Белая Ромашка и пос. Энергетик
2625	улица Пионерлагерная	1	4	2,8	11,2	Белая Ромашка и пос. Энергетик
2626	улица Пионерлагерная	10	2	2,8	5,6	Белая Ромашка и пос. Энергетик
2627	улица Пионерлагерная	10, кв.1	1	2,8	2,8	Белая Ромашка и пос. Энергетик
2628	улица Пионерлагерная	10, кв.3	1	2,8	2,8	Белая Ромашка и пос. Энергетик
2629	улица Пионерлагерная	10, кв.5	1	2,8	2,8	Белая Ромашка и пос. Энергетик
2630	улица Пионерлагерная	10/2	1	2,8	2,8	Белая Ромашка и пос. Энергетик
2631	улица Пионерлагерная	10А	1	2,8	2,8	Белая Ромашка и пос. Энергетик
2632	улица Пионерлагерная	10Б	2	2,8	5,6	Белая Ромашка и пос. Энергетик
2633	улица Пионерлагерная	10В	4	2,8	11,2	Белая Ромашка и пос. Энергетик
2634	улица Пионерлагерная	10Г	3	2,8	8,4	Белая Ромашка и пос. Энергетик
2635	улица Пионерлагерная	11	5	2,8	14	Белая Ромашка и пос. Энергетик
2636	улица Пионерлагерная	11	4	2,8	11,2	Белая Ромашка и пос. Энергетик
2637	улица Пионерлагерная	12	4	2,8	11,2	Белая Ромашка и пос. Энергетик
2638	улица Пионерлагерная	12А	1	2,8	2,8	Белая Ромашка и пос. Энергетик
2639	улица Пионерлагерная	12С	3	2,8	8,4	Белая Ромашка и пос. Энергетик
2640	улица Пионерлагерная	13	2	2,8	5,6	Белая Ромашка и пос. Энергетик
2641	улица Пионерлагерная	14/3	6	2,8	16,8	Белая Ромашка и пос. Энергетик
2642	улица Пионерлагерная	14А, кв.1	3	2,8	8,4	Белая Ромашка и пос. Энергетик
2643	улица Пионерлагерная	14А, кв.2	4	2,8	11,2	Белая Ромашка и пос. Энергетик
2644	улица Пионерлагерная	14А, кв.3	3	2,8	8,4	Белая Ромашка и пос. Энергетик
2645	улица Пионерлагерная	14А, кв.5	2	2,8	5,6	Белая Ромашка и пос. Энергетик
2646	улица Пионерлагерная	14А, кв.6	2	2,8	5,6	Белая Ромашка и пос. Энергетик
2647	улица Пионерлагерная	14А-В, кв.1	4	2,8	11,2	Белая Ромашка и пос. Энергетик
2648	улица Пионерлагерная	14В, кв.1	1	2,8	2,8	Белая Ромашка и пос. Энергетик
2649	улица Пионерлагерная	14В, кв.2	2	2,8	5,6	Белая Ромашка и пос. Энергетик
2650	улица Пионерлагерная	17	1	2,8	2,8	Белая Ромашка и пос. Энергетик
2651	улица Пионерлагерная	2	1	2,8	2,8	Белая Ромашка и пос. Энергетик
2652	улица Пионерлагерная	2, кв.5	1	2,8	2,8	Белая Ромашка и пос. Энергетик
2653	улица Пионерлагерная	21	1	2,8	2,8	Белая Ромашка и пос. Энергетик
2654	улица Пионерлагерная	23	2	2,8	5,6	Белая Ромашка и пос. Энергетик
2655	улица Пионерлагерная	23	3	2,8	8,4	Белая Ромашка и пос. Энергетик
2656	улица Пионерлагерная	27	1	2,8	2,8	Белая Ромашка и пос.

3151	улица Ермолова	111-А	4	2,8	11,20	Новопятигорск-Скачки
3152	улица Ермолова	111/4	1	2,8	2,80	Новопятигорск-Скачки
3153	улица Ермолова	115	1	2,8	2,80	Новопятигорск-Скачки
3154	улица Ермолова	117	1	2,8	2,80	Новопятигорск-Скачки
3155	улица Ермолова	119	6	2,8	16,80	Новопятигорск-Скачки
3156	улица Ермолова	121	2	2,8	5,60	Новопятигорск-Скачки
3157	улица Ермолова	123	1	2,8	2,80	Новопятигорск-Скачки
3158	улица Ермолова	125	5	2,8	14,00	Новопятигорск-Скачки
3159	улица Ермолова	127	2	2,8	5,60	Новопятигорск-Скачки
3160	улица Ермолова	127/1	1	2,8	2,80	Новопятигорск-Скачки
3161	улица Ермолова	129	4	2,8	11,20	Новопятигорск-Скачки
3162	улица Ермолова	129/2	2	2,8	5,60	Новопятигорск-Скачки
3163	улица Ермолова	131	3	2,8	8,40	Новопятигорск-Скачки
3164	улица Ермолова	133	5	2,8	14,00	Новопятигорск-Скачки
3165	улица Ермолова	133-А	1	2,8	2,80	Новопятигорск-Скачки
3166	улица Ермолова	135	1	2,8	2,80	Новопятигорск-Скачки
3167	улица Ермолова	137	4	2,8	11,20	Новопятигорск-Скачки
3168	улица Ермолова	139	4	2,8	11,20	Новопятигорск-Скачки
3169	улица Ермолова	141	3	2,8	8,40	Новопятигорск-Скачки
3170	улица Ермолова	143	4	2,8	11,20	Новопятигорск-Скачки
3171	улица Ермолова	145	1	2,8	2,80	Новопятигорск-Скачки
3172	улица Ермолова	145/1	2	2,8	5,60	Новопятигорск-Скачки
3173	улица Ермолова	147	1	2,8	2,80	Новопятигорск-Скачки
3174	улица Ермолова	149	4	2,8	11,20	Новопятигорск-Скачки
3175	улица Ермолова	149-А	1	2,8	2,80	Новопятигорск-Скачки
3176	улица Ермолова	149-Б	1	2,8	2,80	Новопятигорск-Скачки
3177	улица Ермолова	151	1	2,8	2,80	Новопятигорск-Скачки
3178	улица Ермолова	153	3	2,8	8,40	Новопятигорск-Скачки
3179	улица Ермолова	155	3	2,8	8,40	Новопятигорск-Скачки
3180	улица Ермолова	157	6	2,8	16,80	Новопятигорск-Скачки
3181	улица Ермолова	159	3	2,8	8,40	Новопятигорск-Скачки
3182	улица Ермолова	161	6	2,8	16,80	Новопятигорск-Скачки
3183	улица Ермолова	161/1	1	2,8	2,80	Новопятигорск-Скачки
3184	улица Ермолова	163	3	2,8	8,40	Новопятигорск-Скачки
3185	улица Ермолова	163/1	1	2,8	2,80	Новопятигорск-Скачки
3186	улица Ермолова	165	4	2,8	11,20	Новопятигорск-Скачки
3187	улица Ермолова	167	6	2,8	16,80	Новопятигорск-Скачки
3188	улица Ермолова	167-А	3	2,8	8,40	Новопятигорск-Скачки
3189	улица Ермолова	169	1	2,8	2,80	Новопятигорск-Скачки
3190	улица Ермолова	169-А	3	2,8	8,40	Новопятигорск-Скачки
3191	улица Ермолова	171	4	2,8	11,20	Новопятигорск-Скачки
3192	улица Ермолова	173	2	2,8	5,60	Новопятигорск-Скачки
3193	улица Ермолова	175	1	2,8	2,80	Новопятигорск-Скачки
3194	улица Ермолова	177	2	2,8	5,60	Новопятигорск-Скачки
3195	улица Ермолова	177-А	2	2,8	5,60	Новопятигорск-Скачки
3196	улица Ермолова	177/1	1	2,8	2,80	Новопятигорск-Скачки
3197	улица Ермолова	177/2	1	2,8	2,80	Новопятигорск-Скачки
3198	улица Ермолова	179	1	2,8	2,80	Новопятигорск-Скачки
3199	улица Ермолова	179/2	1	2,8	2,80	Новопятигорск-Скачки
3200	улица Ермолова	181	10	2,8	28,00	Новопятигорск-Скачки
3201	улица Ермолова	183	1	2,8	2,80	Новопятигорск-Скачки
3202	улица Ермолова	185	2	2,8	5,60	Новопятигорск-Скачки
3203	улица Ермолова	187	1	2,8	2,80	Новопятигорск-Скачки
3204	улица Ермолова	189	1	2,8	2,80	Новопятигорск-Скачки
3205	улица Ермолова	189/2	3	2,8	8,40	Новопятигорск-Скачки
3206	улица Ермолова	191	2	2,8	5,60	Новопятигорск-Скачки
3207	улица Ермолова	193	3	2,8	8,40	Новопятигорск-Скачки
3208	улица Ермолова	195	1	2,8	2,80	Новопятигорск-Скачки
3209	улица Ермолова	197	2	2,8	5,60	Новопятигорск-Скачки
3210	улица Ермолова	203	2	2,8	5,60	Новопятигорск-Скачки
3211	улица Ермолова	203-А	1	2,8	2,80	Новопятигорск-Скачки
3212	улица Ермолова	205	1	2,8	2,80	Новопятигорск-Скачки
3213	улица Ермолова	207	3	2,8	8,40	Новопятигорск-Скачки
3214	улица Ермолова	209	5	2,8	14,00	Новопятигорск-Скачки
3215	улица Ермолова	211	1	2,8	2,80	Новопятигорск-Скачки
3216	улица Ермолова	217	7	2,8	19,60	Новопятигорск-Скачки
3217	улица Ермолова	233	1	2,8	2,80	Новопятигорск-Скачки
3218	улица Ермолова	235	2	2,8	5,60	Новопятигорск-Скачки
3219	улица Ермолова	237	5	2,8	14,00	Новопятигорск-Скачки
3220	улица Ермолова	241	3	2,8	8,40	Новопятигорск-Скачки
3221	улица Ермолова	241/2	2	2,8	5,60	Новопятигорск-Скачки
3222	улица Ермолова	243	6	2,8	16,80	Новопятигорск-Скачки
3223	улица Ермолова	245	6	2,8	16,80	Новопятигорск-Скачки
3224	улица Ермолова	245/2	1	2,8	2,80	Новопятигорск-Скачки
3225	улица Ермолова	247	7	2,8	19,60	Новопятигорск-Скачки
3226	улица Ермолова	247/1	3	2,8	8,40	Новопятигорск-Скачки
3227	улица Есенина	1	1	2,8	2,80	Новопятигорск-Скачки
3228	улица Есенина	3	3	2,8	8,40	Новопятигорск-Скачки
3229	улица Есенина	4	3	2,8	8,40	Новопятигорск-Скачки
3230	улица Есенина	5	1	2,8	2,80	Новопятигорск-Скачки
3231	улица Есенина	5/2	1	2,8	2,80	Новопятигорск-Скачки
3232	улица Есенина	6	1	2,8	2,80	Новопятигорск-Скачки
3233	улица Есенина	6/25	2	2,8	5,60	Новопятигорск-Скачки
3234	улица Есенина	7	1	2,8	2,80	Новопятигорск-Скачки
3235	улица Есенина	8	1	2,8	2,80	Новопятигорск-Скачки
3236	улица Есенина	8/27-А	1	2,8	2,80	Новопятигорск-Скачки
3237	улица Есенина	8/2	2	2,8	5,60	Новопятигорск-Скачки
3238	улица Есенина	9	3	2,8	8,40	Новопятигорск-Скачки
3239	улица Есенина	9-А	12	2,8	33,60	Новопятигорск-Скачки
3240	улица Есенина	10	4	2,8	11,20	Новопятигорск-Скачки
3241	улица Есенина	10/31	1	2,8	2,80	Новопятигорск-Скачки
3242	улица Есенина	11	6	2,8	16,80	Новопятигорск-Скачки
3243	улица Есенина	11-А	1	2,8	2,80	Новопятигорск-Скачки
3244	улица Есенина	12	3	2,8	8,40	Новопятигорск-Скачки
3245	улица Есенина	13/18	6	2,8	16,80	Новопятигорск-Скачки
3246	улица Есенина	14	4	2,8	11,20	Новопятигорск-Скачки
3247	улица Есенина	15	2	2,8	5,60	Новопятигорск-Скачки
3248	улица Есенина	16	3	2,8	8,40	Новопятигорск-Скачки
3249	улица Есенина	18	5	2,8	14,00	Новопятигорск-Скачки
3250	улица Есенина	18/37	1	2,8	2,80	Новопятигорск-Скачки
3251	улица Есенина	19	1	2,8	2,80	Новопятигорск-Скачки
3252	улица Есенина	19-А	3	2,8	8,40	Новопятигорск-Скачки
3253	улица Есенина	21	5	2,8	14,00	Новопятигорск-Скачки
3254	улица Есенина	23	3	2,8	8,40	Новопятигорск-Скачки
3255	улица Есенина	27	3	2,8	8,40	Новопятигорск-Скачки
3256	улица Есенина	27-А	4	2,8	11,20	Новопятигорск-Скачки
3257	переулок Западный	1	5	2,8	14,00	Новопятигорск-Скачки
3258	переулок Западный	2	3	2,8	8,40	Новопятигорск-Скачки
3259	переулок Западный	3	2	2,8	5,60	Новопятигорск-Скачки
3260	переулок Западный	4	9	2,8	25,20	Новопятигорск-Скачки
3261	переулок Западный	4-а	1	2,8	2,80	Новопятигорск-Скачки
3262	переулок Западный	5	1	2,8	2,80	Новопятигорск-Скачки
3263	переулок Западный	6	5	2,8	14,00	Новопятигорск-Скачки
3264	переулок Западный	7	4	2,8	11,20	Новопятигорск-Скачки
3265	переулок Западный	8	5	2,8	14,00	Новопятигорск-Скачки
3266	переулок Западный	8-А	2	2,8	5,60	Новопятигорск-Скачки
3267	улица Иловая	9	1	2,8	2,80	Новопятигорск-Скачки
3268	улица Иловая	11	1	2,8	2,80	Новопятигорск-Скачки
3269	улица им.В.В.Концевого	4	3	2,8	8,40	Новопятигорск-Скачки
3270	улица им.В.В.Концевого	8	1	2,8	2,80	Новопятигорск-Скачки
3271	улица им.В.В.Концевого	9	1	2,8	2,80	Новопятигорск-Скачки
3272	улица им.В.В.Концевого	12	1	2,8	2,80	Новопятигорск-Скачки
3273	улица им.В.В.Концевого	17	4	2,8	11,20	Новопятигорск-Скачки
3274	улица им.В.В.Концевого	24	1	2,8	2,80	Новопятигорск-Скачки
3275	улица им.В.В.Концевого	27	1	2,8	2,80	Новопятигорск-Скачки
3276	улица им.С.А.Смирнова	4	2	2,8	5,60	Новопятигорск-Скачки
3277	улица им.С.А.Смирнова	5	1	2,8	2,80	Новопятигорск-Скачки
3278	улица им.С.А.Смирнова	7/4	1	2,8	2,80	Новопятигорск-Скачки
3279	улица им.С.А.Смирнова	8	1	2,8	2,80	Новопятигорск-Скачки
3280	улица им.С.А.Смирнова	10	1	2,8	2,80	Новопятигорск-Скачки
3281	улица им.С.А.Смирнова	11	3	2,8	8,40	Новопятигорск-Скачки
3282	улица им.С.А.Смирнова	12	1	2,8	2,80	Новопятигорск-Скачки
3283	улица им.С.А.Смирнова	15	1	2,8	2,80	Новопятигорск-Скачки
3284	улица им.С.А.Смирнова	20	1	2,8	2,80	Новопятигорск-Скачки
3285	улица им.С.А.Смирнова	22	1	2,8	2,80	Новопятигорск-Скачки
3286	улица им.С.Г.Иглина	3	1	2,8	2,80	Новопятигорск-Скачки
3287	улица им.С.Г.Иглина	4	4	2,8	11,20	Новопятигорск-Скачки
3288	улица им.С.Г.Иглина	4-А	1	2,8	2,80	Новопятигорск-Скачки
3289	улица им.С.Г.Иглина	5	1	2,8	2,80	Новопятигорск-Скачки
3290	улица им.С.Г.Иглина	7	1	2,8	2,80	Новопятигорск-Скачки
3291	улица им.С.Г.Иглина	9	1	2,8	2,80	Новопятигорск-Скачки
3292	улица им.С.Г.Иглина	8	4	2,8	11,20	Новопятигорск-Скачки
3293	улица им.С.Г.Иглина	10	13	2,8	36,40	Новопятигорск-Скачки
3294	улица им.С.Г.Иглина	12	6	2,8	16,80	Новопятигорск-Скачки
3295	улица им.С.Г.Иглина	13	3	2,8	8,40	Новопятигорск-Скачки
3296	улица им.С.Г.Иглина	14	1	2,8	2,80	Новопятигорск-Скачки
3297	улица им.С.Г.Иглина	15	2	2,8	5,60	Новопятигорск-Скачки
3298	улица им.С.Г.Иглина	16	4	2,8	11,20	Новопятигорск-Скачки
3299	улица им.С.Г.Иглина	16-А	1	2,8	2,80	Новопятигорск-Скачки
3300	улица им.С.Г.Иглина	18	3	2,8	8,40	Новопятигорск-Скачки
3301	улица им.С.Г.Иглина	19	1	2,8	2,80	Новопятигорск-Скачки
3302	улица им.С.Г.Иглина	21	1	2,8	2,80	Новопятигорск-Скачки
3303	улица им.С.Г.Иглина	21-А	1	2,8	2,80	Новопятигорск-Скачки
3304	улица Ипподромная	1	1	2,8	2,80	Новопятигорск-Скачки
3305	улица Ипподромная	2	1	2,8	2,80	Новопятигорск-Скачки
3306	улица Ипподромная	2-А	3	2,8	8,40	Новопятигорск-Скачки
3307	улица Ипподромная	4	2	2,8	5,60	Новопятигорск-Скачки
3308	улица Ипподромная	5	1	2,8	2,80	Новопятигорск-Скачки
3309	улица Ипподромная	6	2	2,8	5,60	Новопятигорск-Скачки
3310	улица Ипподромная	7-А	1	2,8	2,80	Новопятигорск-Скачки
3311	улица Ипподромная	8	5	2,8	14,00	Новопятигорск-Скачки
3312	улица Ипподромная	10	1	2,8	2,80	Новопятигорск-Скачки
3313	улица Ипподромная	12	1	2,8	2,80	Новопятигорск-Скачки
3314	улица Ипподромная	12-А	1	2,8	2,80	Новопятигорск-Скачки
3315	улица Ипподромная	13	2	2,8	5,60	Новопятигорск-Скачки
3316	улица Ипподромная	13-А	1	2,8	2,80	Новопятигорск-Скачки
3317	улица Ипподромная	14	3	2,8	8,40	Новопятигорск-Скачки
3318	улица Ипподромная	15	1	2,8	2,80	Новопятигорск-Скачки
3319	улица Ипподромная	16	2	2,8	5,60	Новопятигорск-Скачки
3320	улица Ипподромная	16/2	1	2,8	2,80	Новопятигорск-Скачки
3321	улица Ипподромная	17/82	6	2,8	16,80	Новопятигорск-Скачки
3322	улица Ипподромная	18	1	2,8	2,80	Новопятигорск-Скачки
3323	улица Ипподромная	18-А	2	2,8	5,60	Новопятигорск-Скачки
3324	улица Ипподромная	19	1	2,8	2,80	Новопятигорск-Скачки
3325	улица Ипподромная	20	4	2,8	11,20	Новопятигорск-Скачки
3326	улица Ипподромная	21	1	2,8	2,80	Новопятигорск-Скачки
3327	улица Ипподромная	22	5	2,8	14,00	Новопятигорск-Скачки
3328	улица Ипподромная	24	1	2,8	2,80	Новопятигорск-Скачки
3329	улица Ипподромная	26	2	2,8	5,60	Новопятигорск-Скачки
3330	улица Ипподромная	28	5	2,8	14,00	Новопятигорск-Скачки
3331	улица Ипподромная	28-А	1	2,8	2,80	Новопятигорск-Скачки
3332	улица Ипподромная	30	5	2,8	14,00	Новопятигорск-Скачки
3333	улица Ипподромная	32	3	2,8	8,40	Новопятигорск-Скачки
3334	улица Ипподромная	34	2	2,8	5,60	Новопятигорск-Скачки
3335	улица Ипподромная	36	3	2,8	8,40	Новопятигорск-Скачки
3336	улица Ипподромная	36-А	2	2,8	5,60	Новопятигорск-Скачки
3337	улица Калинкина	3	4	2,8	11,20	Новопятигорск-Скачки
3338	улица Калинкина	4	3	2,8	8,40	Новопятигорск-Скачки
3339	улица Калинкина	9	1	2,8	2,80	Новопятигорск-Скачки
3340	улица Калинкина	10	4	2,8	11,20	Новопятигорск-Скачки
3341	улица Калинкина	11-А	2	2,8	5,60	Новопятигорск-Скачки
3342	улица Калинкина	13	1	2,8	2,80	Новопятигорск-Скачки
3343	улица Калинкина	14	2	2,8	5,60	Новопятигорск-Скачки
3344	улица Калинкина	14-А	1	2,8	2,80	Новопятигорск-Скачки
3345	улица Калинкина	15	1	2,8	2,80	Новопятигорск-Скачки
3346	улица Калинкина	16-А	3	2,8	8,40	Новопятигорск-Скачки
3347	улица Калинкина	16	1	2,8	2,80	Новопятигорск-Скачки
3348	улица Козлова	43	1	2,8	2,80	Новопятигорск-Скачки
3349	улица Козлова	43-А	2	2,8	5,60	Новопятигорск-Скачки
3350	улица Козлова	48	6	2,8	16,80	Новопятигорск-Скачки
3351	улица Козлова	45	5	2,8	14,00	Новопятигорск-Скачки
3352	улица Козлова	47	4	2,8	11,20	Новопятигорск-Скачки
3353	улица Козлова	48	1	2,8	2,80	Новопятигорск-Скачки
3354	улица Козлова	48-А	3	2,8	8,40	Новопятигорск-Скачки
3355	улица Козлова	49	12	2,8	33,60	Новопятигорск-Скачки
3356	улица Козлова	51	1	2,8	2,80	Новопятигорск-Скачки
3357	улица Козлова	52/14	1	2,8	2,80	Новопятигорск-Скачки
3358	улица Козлова	53	1	2,8	2,80	Новопятигорск-Скачки
3359	улица Козлова	55	8	2,8	22,40	Новопятигорск-Скачки
3360	улица Козлова	57	2	2,8	5,60	Новопятигорск-Скачки
3361	улица Козлова	59	4	2,8	11,20	Новопятигорск-Скачки
3362	улица Козлова	60	0	2,8	0,00	Новопятигорск-Скачки
3363	улица Козлова	61	2	2,8	5,60	Новопятигорск-Скачки
3364	улица Козлова	62	1	2,8	2,80	Новопятигорск-Скачки
3365	улица Козлова	63	2	2,8	5,60	Новопятигорск-Скачки
3366	улица Козлова	64	3	2,8	8,40	Новопятигорск-Скачки
3367	улица Козлова	64-Б	1	2,8	2,80	Новопятигорск-Скачки
3368	улица Козлова	65	4	2,8	11,20	Новопятигорск-Скачки
3369	улица Козлова	66	3	2,8	8,40	Новопятигорск-Скачки
3370	улица Козлова	67	3	2,8	8,40	Новопятигорск-Скачки
3371	улица Козлова	68	4	2,8	11,20	Новопятигорск-Скачки
3372	улица Козлова	69	1	2,8	2,80	Новопятигорск-Скачки
3373	улица Козлова	70	4	2,8	11,20	Новопятигорск-Скачки
3374	улица Козлова	71	1	2,8	2,80	Новопятигорск-Скачки
3375	улица Козлова	72	2	2,8	5,60	Новопятигорск-Скачки
3376	улица Козлова	73	8	2,8	22,40	Новопятигорск-Скачки
3377	улица Козлова	74	1	2,8	2,80	Новопятигорск-Скачки
3378	улица Козлова	75	1	2,8	2,80	Новопятигорск-Скачки
3379	улица Козлова	76	1	2,8	2,80	Новопятигорск-Скачки
3380	улица Козлова	76-А	3	2,8	8,40	Новопятигорск-Скачки
3381	улица Козлова	76/16	1	2,8	2,80	Новопятигорск-Скачки
3382	улица Козлова	77	4	2,8	11,20	Новопятигорск-Скачки
3383	улица Козлова	78	6	2,8	16,80	Новопятигорск-Скачки
3384	улица Козлова	78/13	2	2,8	5,60	Новопятигорск-Скачки
3385	улица Козлова	79	3	2,8	8,40	Новопятигорск-Скачки
3386	улица Козлова	80	3	2,8	8,40	Новопятигорск-Скачки
3387	улица Козлова	80-А	1	2,8	2,80	Новопятигорск-Скачки
3388	улица Козлова	81	3	2,8	8,40	Новопятигорск-Скачки
3389	улица Козлова	82	3	2,8	8,40	Новопятигорск-Скачки
3390	улица Козлова	83	1	2,8	2,80	Новопятигорск-Скачки
3391	улица Козлова	84	4	2,8	11,20	Новопятигорск-Скачки
3392	улица Козлова	85	3	2,8	8,40	Новопятигорск-Скачки
3393	улица Козлова	86	1	2,8	2,80	Новопятигорск-Скачки
3394	улица Козлова	86-А	1	2,8	2,80	Новопятигорск-Скачки
3395	улица Козлова	87	4	2,8	11,20	Новопятигорск-Скачки
3396	улица Козлова	88	3	2,8	8,40	Новопятигорск-Скачки
3397	улица Козлова	89	1	2,8	2,80	Новопятигорск-Скачки
3398	улица Козлова	89-А	1	2,8	2,80	Новопятигорск-Скачки
3399	улица Козлова	89/10	3	2,8	8,40	Новопятигорск-Скачки
3400	улица Козлова	90	2	2,8	5,60	Новопятигорск-Скачки
3401	улица Козлова	91	2	2,8	5,60	Новопятигорск-Скачки
3402	улица Козлова	92	5	2,8	14,00	Новопятигорск-Скачки
3403	улица Козлова	92-А	1	2,8	2,80	Новопятигорск-Скачки
3404	улица Козлова	93	1	2,8	2,80	Новопятигорск-Скачки
3405	улица Козлова	94-А	3	2,8	8,40	Новопятигорск-Скачки
3406	улица Козлова	95	12	2,8	33,60	Новопятигорск-Скачки
3407	улица Козлова	96	5	2,8	14,00	Новопятигорск-Скачки
3408	улица Козлова	96/7	1	2,8	2,80	Новопятигорск-Скачки
3409	улица Козлова	97	3	2,8	8,40	Новопятигорск-Скачки
3410	улица Козлова	98	1	2,8	2,80	Новопятигорск-Скачки
3411	улица Козлова	99	1	2,8	2,80	Новопятигорск-Скачки
3412	улица Козлова	100	2	2,8	5,60	Новопятигорск-Скачки
3413	улица Козлова	101	5	2,8	14,00	Новопятигорск-Скачки
3414	улица Козлова	102	3	2,8	8,40	Новопятигорск-Скачки
3415	улица Козлова	103	3	2,8	8,40	Новопятигорск-Скачки
3416	улица Козлова	104	11	2,8	30,80	Новопятигорск-Скачки
3417	улица Козлова	105	10	2,8	28,00	Новопятигорск-Скачки
3418	улица Козлова	106	4	2,8	11,20	Новопятигорск-Скачки
3419	улица Козлова	107	1	2,8	2,80	Новопятигорск-Скачки
3420	улица Козлова	108	1	2,8	2,80	Новопятигорск-Скачки
3421	улица Козлова	109	2	2,8	5,60	Новопятигорск-Скачки
3422	улица Козлова	110	2	2,8	5,60	Новопятигорск-Скачки
3423	улица Козлова	111	2	2,8	5,60	Новопятигорск-Скачки
3424	улица Козлова	112	5	2,8	14,00	Новопятигорск-Скачки
3425	улица Козлова	114	2	2,8	5,60	Новопятигорск-Скачки
3426	улица Козлова	115	3	2,8	8,40	Новопятигорск-Скачки
3427	улица Козлова	116	1	2,8	2,80	Новопятигорск-Скачки
3428	улица Козлова	116/2	2	2,8	5,60	Новопятигорск-Скачки
3429	улица Козлова	117	6	2,8	16,80	Новопятигорск-Скачки
3430	улица Козлова	118	1	2,8	2,80	Новопятигорск-Скачки
3431	улица Козлова	118/1	1	2,8	2,80	Новопятигорск-Скачки
3432	улица Козлова	120	2	2,8	5,60	Новопятигорск-Скачки
3433	улица Козлова	120-А	2	2,8	5,60	Новопятигорск-Скачки
3434	улица Козлова	122	1	2,8	2,80	Новопятигорск-Скачки
3435	улица Козлова	122/2	1	2,8	2,80	Новопятигорск-Скачки
3436	улица Козлова	124	4	2,8	11,20	Новопятигорск-Скачки
3437	улица Козлова	124/1	1	2,8	2,80	Новопятигорск-Скачки
3438	улица Козлова	126	2	2,8	5,60	Новопятигорск-Скачки
3439	улица Козлова	128	1	2,8	2,80	Новопятигорск-Скачки
3440	улица Козлова	130	2	2,8	5,60	Новопятигорск-Скачки
3441	улица Козлова	132	4	2,8	11,20	Новопятигорск-Скачки
3442	улица Козлова	134	1	2,8	2,80	Новопятигорск-Скачки
3443	улица Козлова	136	9	2,8	25,20	Новопятигорск-Скачки
3444	улица Козлова	138	8	2,8	22,40	Новопятигорск-Скачки
3445	улица Козлова	138-А	1	2,8	2,80	Новопятигорск-Скачки
3446	улица Козлова	140	2	2,8	5,60	Новопятигорск-Скачки
3447	улица Козлова	140/1	1	2,8	2,80	Новопятигорск-Скачки
3448	улица Козлова	142	9	2,8	25,20	Новопятигорск-Скачки
3449	улица Козлова	142/1	1	2,8	2,80	Новопятигорск-Скачки
3450	улица Козлова	144	6	2,8	16,80	Новопятигорск-Скачки
3451	улица Козлова	146	6	2,8	16,80	Новопятигорск-Скачки
3452	улица Козлова	148	1	2,8	2,80	Новопятигорск-Скачки
3453	улица Козлова	150	3	2,8	8,40	Новопятигорск-Скачки
3454	улица Козлова	152	1	2,8	2,80	Новопятигорск-Скачки
3455	улица Козлова	152/2	1	2,8	2,80	Новопятигорск-Скачки
3456	улица Коллективная	1	1	2,8	2,80	Новопятигорск-Скачки
3457	улица Коллективная	2	1	2,8	2,80	Новопятигорск-Скачки
3458	улица Коллективная	2/44	4	2,8	11,20	Новопятигорск-Скачки
3459	улица Коллективная	3	1	2,8	2,80	Новопятигорск-Скачки
3460	улица Коллективная	3-А	1	2,8	2,80	Новопятигорск-Скачки
3461	улица Коллективная	4	4	2,8	11,20	Новопятигорск-Скачки
3462	улица Коллективная	4-А	3	2,8	8,40	Новопятигорск-Скачки
3463	улица Коллективная	5	1	2,8	2,80	Новопятигорск-Скачки
3464	улица Коллективная	6	5	2,8	14,00	Новопятигорск-Скачки
3465	улица Коллективная	7	10	2,8	28,00	Новопятигорск-Скачки
3466	улица Коллективная	9	20	2,8	56,00	Новопятигорск-Скачки
3467	улица Коллективная	9-А	1	2,8	2,80	Новопятигорск-Скачки
3468	улица Коллективная	11	1	2,8	2,80	Новопятигорск-Скачки
3469	улица Коллективная	13	4	2,8	11,20	Новопятигорск-Скачки
3470	улица Коллективная	14	6	2,8	16,80	Новопятигорск-Скачки
3471	улица Коллективная	15	1	2,8	2,80	Новопятигорск-Скачки
3472	улица Коллективная	16	4	2,8	11,20	Новопятигорск-Скачки
3473	улица Коллективная	16-А	3	2,8	8,40	Новопятигорск-Скачки
3474	улица Коллективная	17	3	2,8	8,40	Новопятигорск-Скачки
3475	улица Коллективная	18	4	2,8	11,20	Новопятигорск-Скачки
3476	улица Коллективная	19	7	2,8	19,60	Новопятигорск-Скачки
3477	улица Коллективная	20

4065	улица Лопатина	3	3	2,8	8,40	Новопятигорск-Скачки
4066	улица Лопатина	4	4	2,8	11,20	Новопятигорск-Скачки
4067	улица Лопатина	4-А	4	2,8	11,20	Новопятигорск-Скачки
4068	улица Лопатина	8	3	2,8	8,40	Новопятигорск-Скачки
4069	улица Лопатина	9	1	2,8	2,80	Новопятигорск-Скачки
4070	улица Лопатина	11	1	2,8	2,80	Новопятигорск-Скачки
4071	улица Лопатина	14	1	2,8	2,80	Новопятигорск-Скачки
4072	улица Лопатина	17	1	2,8	2,80	Новопятигорск-Скачки
4073	улица Лопатина	18-А	4	2,8	11,20	Новопятигорск-Скачки
4074	улица Лопатина	19	5	2,8	14,00	Новопятигорск-Скачки
4075	улица Лопатина	20	2	2,8	5,60	Новопятигорск-Скачки
4076	улица Лопатина	21	8	2,8	22,40	Новопятигорск-Скачки
4077	улица Лопатина	23/157-А	1	2,8	2,80	Новопятигорск-Скачки
4078	улица Лопатина	26	3	2,8	8,40	Новопятигорск-Скачки
4079	улица Любимая	1	3	2,8	8,40	Новопятигорск-Скачки
4080	улица Любимая	2	1	2,8	2,80	Новопятигорск-Скачки
4081	улица Любимая	3	1	2,8	2,80	Новопятигорск-Скачки
4082	улица Любимая	4	5	2,8	14,00	Новопятигорск-Скачки
4083	улица Любимая	5	4	2,8	11,20	Новопятигорск-Скачки
4084	улица Любимая	6	7	2,8	19,60	Новопятигорск-Скачки
4085	улица Любимая	6-8	1	2,8	2,80	Новопятигорск-Скачки
4086	улица Любимая	7	3	2,8	8,40	Новопятигорск-Скачки
4087	улица Любимая	9	1	2,8	2,80	Новопятигорск-Скачки
4088	улица Любимая	10	1	2,8	2,80	Новопятигорск-Скачки
4089	улица Любимая	11	7	2,8	19,60	Новопятигорск-Скачки
4090	улица Любимая	12	3	2,8	8,40	Новопятигорск-Скачки
4091	улица Любимая	14	1	2,8	2,80	Новопятигорск-Скачки
4092	улица Любимая	16	1	2,8	2,80	Новопятигорск-Скачки
4093	проезд Майкопский	1	1	2,8	2,80	Новопятигорск-Скачки
4094	проезд Майкопский	2-А	1	2,8	2,80	Новопятигорск-Скачки
4095	проезд Майкопский	2	2	2,8	5,60	Новопятигорск-Скачки
4096	проезд Майкопский	3	3	2,8	8,40	Новопятигорск-Скачки
4097	проезд Майкопский	4	3	2,8	8,40	Новопятигорск-Скачки
4098	проезд Майкопский	5	1	2,8	2,80	Новопятигорск-Скачки
4099	проезд Майкопский	5-А	1	2,8	2,80	Новопятигорск-Скачки
4100	проезд Майкопский	6	1	2,8	2,80	Новопятигорск-Скачки
4101	проезд Майкопский	7	3	2,8	8,40	Новопятигорск-Скачки
4102	проезд Майкопский	8	1	2,8	2,80	Новопятигорск-Скачки
4103	проезд Майкопский	9	3	2,8	8,40	Новопятигорск-Скачки
4104	проезд Майкопский	10	1	2,8	2,80	Новопятигорск-Скачки
4105	проезд Майкопский	11	1	2,8	2,80	Новопятигорск-Скачки
4106	проезд Майкопский	13	4	2,8	11,20	Новопятигорск-Скачки
4107	проезд Майкопский	14	5	2,8	14,00	Новопятигорск-Скачки
4108	проезд Майкопский	15	1	2,8	2,80	Новопятигорск-Скачки
4109	проезд Майкопский	16	13	2,8	36,40	Новопятигорск-Скачки
4110	проезд Майкопский	17	4	2,8	11,20	Новопятигорск-Скачки
4111	проезд Майкопский	18	6	2,8	16,80	Новопятигорск-Скачки
4112	проезд Майкопский	19	3	2,8	8,40	Новопятигорск-Скачки
4113	проезд Майкопский	20	3	2,8	8,40	Новопятигорск-Скачки
4114	проезд Майкопский	21	1	2,8	2,80	Новопятигорск-Скачки
4115	проезд Майкопский	22	1	2,8	2,80	Новопятигорск-Скачки
4116	проезд Майкопский	23	4	2,8	11,20	Новопятигорск-Скачки
4117	проезд Майкопский	23/1	1	2,8	2,80	Новопятигорск-Скачки
4118	проезд Майкопский	24	1	2,8	2,80	Новопятигорск-Скачки
4119	проезд Майкопский	25	2	2,8	5,60	Новопятигорск-Скачки
4120	проезд Майкопский	26	6	2,8	16,80	Новопятигорск-Скачки
4121	проезд Майкопский	27	6	2,8	16,80	Новопятигорск-Скачки
4122	проезд Майкопский	28	4	2,8	11,20	Новопятигорск-Скачки
4123	проезд Майкопский	29	2	2,8	5,60	Новопятигорск-Скачки
4124	проезд Майкопский	31	1	2,8	2,80	Новопятигорск-Скачки
4213	улица Михалкова	3/158	4	2,8	11,20	Новопятигорск-Скачки
4214	улица Михалкова	6/181-А	1	2,8	2,80	Новопятигорск-Скачки
4215	улица Михалкова	7	7	2,8	19,60	Новопятигорск-Скачки
4216	улица Михалкова	8	4	2,8	11,20	Новопятигорск-Скачки
4217	улица Михалкова	9	1	2,8	2,80	Новопятигорск-Скачки
4218	улица Михалкова	10	1	2,8	2,80	Новопятигорск-Скачки
4219	улица Михалкова	10-А	1	2,8	2,80	Новопятигорск-Скачки
4220	улица Михалкова	17	1	2,8	2,80	Новопятигорск-Скачки
4221	улица Михалкова	18	3	2,8	8,40	Новопятигорск-Скачки
4222	улица Михалкова	19	1	2,8	2,80	Новопятигорск-Скачки
4223	улица Михалкова	23	1	2,8	2,80	Новопятигорск-Скачки
4224	улица Михалкова	24	8	2,8	22,40	Новопятигорск-Скачки
4225	улица Михалкова	25	4	2,8	11,20	Новопятигорск-Скачки
4226	проезд Невинномысский	3	2	2,8	5,60	Новопятигорск-Скачки
4227	проезд Невинномысский	4	2	2,8	5,60	Новопятигорск-Скачки
4228	проезд Невинномысский	6	2	2,8	5,60	Новопятигорск-Скачки
4229	проезд Невинномысский	7	2	2,8	5,60	Новопятигорск-Скачки
4230	проезд Невинномысский	8	4	2,8	11,20	Новопятигорск-Скачки
4231	проезд Невинномысский	10	2	2,8	5,60	Новопятигорск-Скачки
4232	проезд Невинномысский	12	7	2,8	19,60	Новопятигорск-Скачки
4233	проезд Невинномысский	12-А	1	2,8	2,80	Новопятигорск-Скачки
4234	проезд Невинномысский	15	1	2,8	2,80	Новопятигорск-Скачки
4235	улица Нежнова	1/31	2	2,8	5,60	Новопятигорск-Скачки
4236	улица Нежнова	2	1	2,8	2,80	Новопятигорск-Скачки
4237	улица Нежнова	2/33	2	2,8	5,60	Новопятигорск-Скачки
4238	улица Нежнова	3	7	2,8	19,60	Новопятигорск-Скачки
4239	улица Нежнова	4	2	2,8	5,60	Новопятигорск-Скачки
4240	улица Нежнова	4-А	1	2,8	2,80	Новопятигорск-Скачки
4241	улица Нежнова	5	4	2,8	11,20	Новопятигорск-Скачки
4242	улица Нежнова	6	1	2,8	2,80	Новопятигорск-Скачки
4243	улица Нежнова	7	7	2,8	19,60	Новопятигорск-Скачки
4244	улица Нежнова	8	8	2,8	22,40	Новопятигорск-Скачки
4245	улица Нежнова	9	4	2,8	11,20	Новопятигорск-Скачки
4246	улица Нежнова	9-А	1	2,8	2,80	Новопятигорск-Скачки
4247	улица Нежнова	10	6	2,8	16,80	Новопятигорск-Скачки
4248	улица Нежнова	11	3	2,8	8,40	Новопятигорск-Скачки
4249	улица Нежнова	11-А	1	2,8	2,80	Новопятигорск-Скачки
4250	улица Нежнова	11-Б	10	2,8	28,00	Новопятигорск-Скачки
4251	улица Нежнова	12	5	2,8	14,00	Новопятигорск-Скачки
4252	улица Нежнова	12-А	1	2,8	2,80	Новопятигорск-Скачки
4253	улица Нежнова	13	1	2,8	2,80	Новопятигорск-Скачки
4254	улица Нежнова	13/2	1	2,8	2,80	Новопятигорск-Скачки
4255	улица Нежнова	14	4	2,8	11,20	Новопятигорск-Скачки
4256	улица Нежнова	15	12	2,8	33,60	Новопятигорск-Скачки
4257	улица Нежнова	16	6	2,8	16,80	Новопятигорск-Скачки
4258	улица Нежнова	17	4	2,8	11,20	Новопятигорск-Скачки
4259	улица Нежнова	18	3	2,8	8,40	Новопятигорск-Скачки
4260	улица Нежнова	18/1	1	2,8	2,80	Новопятигорск-Скачки
4261	улица Нежнова	18/13	2	2,8	5,60	Новопятигорск-Скачки
4262	улица Нежнова	20	2	2,8	5,60	Новопятигорск-Скачки
4263	улица Нежнова	22	1	2,8	2,80	Новопятигорск-Скачки
4264	улица Нежнова	23	1	2,8	2,80	Новопятигорск-Скачки
4265	улица Нежнова	24	1	2,8	2,80	Новопятигорск-Скачки
4266	улица Нежнова	25	3	2,8	8,40	Новопятигорск-Скачки
4267	улица Нежнова	26	1	2,8	2,80	Новопятигорск-Скачки
4268	улица Нежнова	27	3	2,8	8,40	Новопятигорск-Скачки
4269	улица Нежнова	28	1	2,8	2,80	Новопятигорск-Скачки
4270	улица Нежнова	29	5	2,8	14,00	Новопятигорск-Скачки
4271	улица Нежнова	30	2	2,8	5,60	Новопятигорск-Скачки
4272	улица Нежнова	30/27	2	2,8	5,60	Новопятигорск-Скачки
4273	улица Нежнова	31	6	2,8	16,80	Новопятигорск-Скачки
4274	улица Нежнова	32	1	2,8	2,80	Новопятигорск-Скачки
4275	улица Нежнова	32-А	1	2,8	2,80	Новопятигорск-Скачки
4276	улица Нежнова	33	3	2,8	8,40	Новопятигорск-Скачки
4277	улица Нежнова	34	2	2,8	5,60	Новопятигорск-Скачки
4278	улица Нежнова	35	2	2,8	5,60	Новопятигорск-Скачки
4279	улица Нежнова	36	8	2,8	22,40	Новопятигорск-Скачки
4280	улица Нежнова	36/1	1	2,8	2,80	Новопятигорск-Скачки
4281	улица Нежнова	36/52	1	2,8	2,80	Новопятигорск-Скачки
4282	улица Нежнова	37/1	1	2,8	2,80	Новопятигорск-Скачки
4283	улица Нежнова	37/3	1	2,8	2,80	Новопятигорск-Скачки
4284	улица Нежнова	37/180	1	2,8	2,80	Новопятигорск-Скачки
4285	улица Нежнова	38	4	2,8	11,20	Новопятигорск-Скачки
4286	улица Нежнова	39	2	2,8	5,60	Новопятигорск-Скачки
4287	улица Нежнова	39/187	1	2,8	2,80	Новопятигорск-Скачки
4288	улица Нежнова	39/41	1	2,8	2,80	Новопятигорск-Скачки
4289	улица Нежнова	40	4	2,8	11,20	Новопятигорск-Скачки
4290	улица Нежнова	41	3	2,8	8,40	Новопятигорск-Скачки
4291	улица Нежнова	42	1	2,8	2,80	Новопятигорск-Скачки
4292	улица Нежнова	43	5	2,8	14,00	Новопятигорск-Скачки
4293	улица Нежнова	45	4	2,8	11,20	Новопятигорск-Скачки
4294	улица Нежнова	45-А	1	2,8	2,80	Новопятигорск-Скачки
4295	улица Нежнова	46	1	2,8	2,80	Новопятигорск-Скачки
4296	улица Нежнова	46-А	1	2,8	2,80	Новопятигорск-Скачки
4297	улица Нежнова	47	2	2,8	5,60	Новопятигорск-Скачки
4298	улица Нежнова	49	1	2,8	2,80	Новопятигорск-Скачки
4299	улица Нежнова	51	1	2,8	2,80	Новопятигорск-Скачки
4300	улица Нежнова	53	5	2,8	14,00	Новопятигорск-Скачки
4301	улица Нежнова	53-А	8	2,8	22,40	Новопятигорск-Скачки
4302	улица Нежнова	53-Б	1	2,8	2,80	Новопятигорск-Скачки
4303	улица Нежнова	53-В	1	2,8	2,80	Новопятигорск-Скачки
4304	улица Нежнова	53-Г	4	2,8	11,20	Новопятигорск-Скачки
4305	улица Нежнова	55	1	2,8	2,80	Новопятигорск-Скачки
4306	улица Нежнова	56	4	2,8	11,20	Новопятигорск-Скачки
4307	улица Нежнова	57	1	2,8	2,80	Новопятигорск-Скачки
4308	улица Нежнова	58	14	2,8	39,20	Новопятигорск-Скачки
4309	улица Нежнова	59	1	2,8	2,80	Новопятигорск-Скачки
4310	улица Нежнова	59-Д	1	2,8	2,80	Новопятигорск-Скачки
4311	улица Нежнова	60	8	2,8	22,40	Новопятигорск-Скачки
4312	улица Нежнова	61	1	2,8	2,80	Новопятигорск-Скачки
4313	улица Нежнова	62	1	2,8	2,80	Новопятигорск-Скачки
4314	улица Нежнова	63	1	2,8	2,80	Новопятигорск-Скачки
4315	улица Нежнова	63-А	3	2,8	8,40	Новопятигорск-Скачки
4316	улица Нежнова	63-Б	1	2,8	2,80	Новопятигорск-Скачки
4317	улица Нежнова	64	3	2,8	8,40	Новопятигорск-Скачки
4318	улица Нежнова	66	1	2,8	2,80	Новопятигорск-Скачки
4319	улица Нежнова	68	4	2,8	11,20	Новопятигорск-Скачки
4320	переулок Новокубанский	1	1	2,8	2,80	Новопятигорск-Скачки
4321	переулок Новокубанский	1/58	2	2,8	5,60	Новопятигорск-Скачки
4322	переулок Новокубанский	3	1	2,8	2,80	Новопятигорск-Скачки
4323	переулок Новокубанский	4	2	2,8	5,60	Новопятигорск-Скачки
4324	переулок Новокубанский	4/1	1	2,8	2,80	Новопятигорск-Скачки
4325	улица Огородная	1	1	2,8	2,80	Новопятигорск-Скачки
4326	улица Огородная	1/2	1	2,8	2,80	Новопятигорск-Скачки
4327	улица Огородная	1/245	1	2,8	2,80	Новопятигорск-Скачки
4328	улица Огородная	3	2	2,8	5,60	Новопятигорск-Скачки
4329	улица Огородная	3-А	1	2,8	2,80	Новопятигорск-Скачки
4330	улица Огородная	4	6	2,8	16,80	Новопятигорск-Скачки
4331	улица Огородная	4-А	2	2,8	5,60	Новопятигорск-Скачки
4332	улица Огородная	4-Б	1	2,8	2,80	Новопятигорск-Скачки
4333	улица Огородная	5	8	2,8	22,40	Новопятигорск-Скачки
4334	улица Огородная	7	3	2,8	8,40	Новопятигорск-Скачки
4335	улица Огородная	8	4	2,8	11,20	Новопятигорск-Скачки
4336	улица Огородная	9	7	2,8	19,60	Новопятигорск-Скачки
4337	улица Огородная	10	1	2,8	2,80	Новопятигорск-Скачки
4338	улица Огородная	11	1	2,8	2,80	Новопятигорск-Скачки
4339	улица Огородная	12	1	2,8	2,80	Новопятигорск-Скачки
4340	улица Огородная	13	2	2,8	5,60	Новопятигорск-Скачки
4341	улица Огородная	14	1	2,8	2,80	Новопятигорск-Скачки
4342	улица Огородная	15	3	2,8	8,40	Новопятигорск-Скачки
4343	улица Огородная	15-А	1	2,8	2,80	Новопятигорск-Скачки
4344	улица Огородная	16	3	2,8	8,40	Новопятигорск-Скачки
4345	улица Огородная	17	1	2,8	2,80	Новопятигорск-Скачки
4346	улица Огородная	17-Б	1	2,8	2,80	Новопятигорск-Скачки
4347	улица Огородная	18	6	2,8	16,80	Новопятигорск-Скачки
4348	улица Огородная	19	1	2,8	2,80	Новопятигорск-Скачки
4349	улица Огородная	20	2	2,8	5,60	Новопятигорск-Скачки
4350	улица Огородная	20-А	1	2,8	2,80	Новопятигорск-Скачки
4351	улица Огородная	21	2	2,8	5,60	Новопятигорск-Скачки
4352	улица Огородная	21-А	1	2,8	2,80	Новопятигорск-Скачки
4353	улица Огородная	22	1	2,8	2,80	Новопятигорск-Скачки
4354	улица Огородная	23	1	2,8	2,80	Новопятигорск-Скачки
4355	улица Огородная	24	1	2,8	2,80	Новопятигорск-Скачки
4356	улица Огородная	25	3	2,8	8,40	Новопятигорск-Скачки
4357	улица Огородная	26	1	2,8	2,80	Новопятигорск-Скачки
4358	улица Огородная	27	1	2,8	2,80	Новопятигорск-Скачки
4359	улица Огородная	28	5	2,8	14,00	Новопятигорск-Скачки
4360	улица Огородная	30	1	2,8	2,80	Новопятигорск-Скачки
4361	улица Огородная	31	4	2,8	11,20	Новопятигорск-Скачки
4362	улица Огородная	32	1	2,8	2,80	Новопятигорск-Скачки
4363	улица Огородная	33	4	2,8	11,20	Новопятигорск-Скачки
4364	улица Огородная	34	1	2,8	2,80	Новопятигорск-Скачки
4365	улица Огородная	34-А	1	2,8	2,80	Новопятигорск-Скачки
4366	улица Огородная	34-Б	2	2,8	5,60	Новопятигорск-Скачки
4367	улица Огородная	34-В	1	2,8	2,80	Новопятигорск-Скачки
4368	улица Огородная	34-Г	3	2,8	8,40	Новопятигорск-Скачки
4369	улица Огородная	35	1	2,8	2,80	Новопятигорск-Скачки
4370	улица Огородная	36	1	2,8	2,80	Новопятигорск-Скачки
4371	улица Огородная	38	1	2,8	2,80	Новопятигорск-Скачки
4372	улица Огородная	38-А	2	2,8	5,60	Новопятигорск-Скачки
4373	улица Огородная	39	10	2,8	28,00	Новопятигорск-Скачки
4374	улица Огородная	39-Б	2	2,8	5,60	Новопятигорск-Скачки
4375	улица Огородная	39-В	3	2,8	8,40	Новопятигорск-Скачки
4376	улица Огородная	39/6	1	2,8	2,80	Новопятигорск-Скачки
4377	улица Огородная	40	5	2,8	14,00	Новопятигорск-Скачки
4378	улица Огородная	40-А	1	2,8	2,80	Новопятигорск-Скачки
4379	улица Огородная	41	1	2,8	2,80	Новопятигорск-Скачки
4380	улица Огородная	42-А	1	2,8	2,80	Новопятигорск-Скачки
4381	улица Огородная	42-Б	1	2,8	2,80	Новопятигорск-Скачки
4382	улица Огородная	42-В	1	2,8	2,80	Новопятигорск-Скачки
4383	улица Огородная	42-Г	1	2,8	2,80	Новопятигорск-Скачки
4384	улица Огородная	45	2	2,8	5,60	Новопятигорск-Скачки
4385	улица Огородная	46	1	2,8	2,80	Новопятигорск-Скачки
4386	улица Огородная	48	1	2,8	2,80	Новопятигорск-Скачки
4387	улица Огородная	50	1	2,8	2,80	Новопятигорск-Скачки
4388	улица Огородная	50-А	1	2,8	2,80	Новопятигорск-Скачки
4389	улица Огородная	52	1	2,8	2,80	Новопятигорск-Скачки
4390	улица Огородная	54	1	2,8	2,80	Новопятигорск-Скачки
4391	улица Огородная	69	1	2,8	2,80	Новопятигорск-Скачки
4392	улица Огородная	79	1	2,8	2,80	Новопятигорск-Скачки
4393	улица Огородная	82	1	2,8	2,80	Новопятигорск-Скачки
4394	улица Огородная	90	4	2,8	11,20	Новопятигорск-Скачки
4395	улица Огородная	94	4	2,8	11,20	Новопятигорск-Скачки
4396	улица Огородная	96	1	2,8	2,80	Новопятигорск-Скачки
4397	улица Огородная	110	2	2,8	5,60	Новопятигорск-Скачки
4398	переулок Озёрный	3	6	2,8	16,80	Новопятигорск-Скачки
4399	переулок Озёрный	5	1	2,8	2,80	Новопятигорск-Скачки
4400	переулок Озёрный	6	4	2,8	11,20	Новопятигорск-Скачки
4401	переулок Озёрный	6/2	1	2,8	2,80	Новопятигорск-Скачки
4402	переулок Озёрный	9	2	2,8	5,60	Новопятигорск-Скачки
4403	переулок Озёрный	11	1	2,8	2,80	Новопятигорск-Скачки
4404	переулок Озёрный	13	4	2,8	11,20	Новопятигорск-Скачки
4405	переулок Озёрный	15	1	2,8	2,80	Новопятигорск-Скачки
4406	переулок Озёрный	17	5	2,8	14,00	Новопятигорск-Скачки
4407	переулок Озёрный	21	2	2,8	5,60	Новопятигорск-Скачки
4408	улица Ольгинская	1	1	2,8	2,80	Новопятигорск-Скачки
4409	улица Ольгинская	2	3	2,8	8,40	Новопятигорск-Скачки
4410	улица Ольгинская	4	1	2,8	2,80	Новопятигорск-Скачки
4411	улица Ольгинская	6	3	2,8	8,40	Новопятигорск-Скачки
4412	улица Ольгинская	7	4	2,8	11,20	Новопятигорск-Скачки
4413	улица Ольгинская	8	1	2,8	2,80	Новопятигорск-Скачки
4414	улица Ольгинская	9	2	2,8	5,60	Новопятигорск-Скачки
4415	улица Ольгинская	10	4	2,8	11,20	Новопятигорск-Скачки
4416	улица Ольгинская	11	4	2,8	11,20	Новопятигорск-Скачки
4417	улица Ольгинская	12	7	2,8	19,60	Новопятигорск-Скачки
4418	улица Ольгинская	13	1	2,8	2,80	Новопятигорск-Скачки
4419	улица Ольгинская	14	6	2,8	16,80	Новопятигорск-Скачки
4420	улица Ольгинская	15	3	2,8	8,40	Новопятигорск-Скачки
4421	улица Ольгинская	16	3	2,8	8,40	Новопятигорск-Скачки
4422	улица Ольгинская	17	3	2,8	8,40	Новопятигорск-Скачки
4423	улица Ольгинская	18	1	2,8	2,80	Новопятигорск-Скачки
4424	улица Ольгинская	19	1	2,8	2,80	Новопятигорск-Скачки
4425	улица Ольгинская	20	3	2,8	8,40	Новопятигорск-Скачки
4426	улица Ольгинская	21	4	2,8	11,20	Новопятигорск-Скачки
4427	улица Ольгинская	22	5	2,8	14,00	Новопятигорск-Скачки
4428	улица Ольгинская	25	4	2,8	11,20	Новопятигорск-Скачки
4429	улица Ольгинская	27	3	2,8	8,40	Новопятигорск-Скачки
4430	улица Ольгинская	29	3	2,8	8,40	Новопятигорск-Скачки
4431	улица Ольгинская	30	3	2,8	8,40	Новопятигорск-Скачки
4432	улица Ольгинская	31	1	2,8	2,80	Новопятигорск-Скачки
4433	улица Ольгинская	32	3	2,8	8,40	Новопятигорск-Скачки
4434	улица Ольгинская	34	4	2,8	11,20	Новопятигорск-Скачки
4435	улица Ольгинская	36	3	2,8	8,40	Новопятигорск-Скачки
4436	улица Ольгинская	37	3	2,8	8,40	Новопятигорск-Скачки
4437	улица Ольгинская	38	1	2,8	2,80	Новопятигорск-Скачки
4438	улица Ольгинская	39	1	2,8	2,80	Новопятигорск-Скачки
4439	улица Ольгинская	40	3	2,8	8,40	Новопятигорск-Скачки
4440	улица Ольгинская	41	2	2,8	5,60	Новопятигорск-Скачки
4441	улица Ольгинская	42	1	2,8	2,80	Новопятигорск-Скачки
4442	улица Ольгинская	44	4	2,8	11,20	Новопятигорск-Скачки
4443	улица Ольгинская	46	3	2,8	8,40	Новопятигорск-Скачки
4444	улица Ольгинская	47	5	2,8	14,00	Новопятигорск-Скачки
4445	улица Ольгинская	48	11	2,8	30,80	Новопятигорск-Скачки
4446	улица Ольгинская	51	2	2,8	5,60	Новопятигорск-Скачки
4447	улица Ольгинская	55	6	2,8	16,80	Новопятигорск-Скачки
4448	улица Ольгинская	57	4	2,8	11,20	Новопятигорск-Скачки
4449	улица Ольгинская	59	3	2,8	8,40	Новопятигорск-Скачки
4450	улица Ольгинская	61	1	2,8	2,80	Новопятигорск-Скачки
4451	улица Оранжерейная	2	2	2,8	5,60	Новопятигорск-Скачки
4452	улица Оранжерейная	3	1	2,8	2,80	Новопятигорск-Скачки
4453	улица Оранжерейная	4	2	2,8	5,60	Новопятигорск-Скачки
4454	улица Оранжерейная	6	1	2,8	2,80	Новопятигорск-Скачки
4455	улица Оранжерейная	8	1	2,8	2,80	Новопятигорск-Скачки
4456	улица Оранжерейная	8-А	1	2,8	2,80	Новопятигорск-Скачки
4457	улица Оранжерейная	9	2	2,8	5,60	Новопятигорск-Скачки
4458	улица Оранжерейная	10	1	2,8	2,80	Новопятигорск-Скачки
4459	улица Оранжерейная	11	1	2,8	2,80	Новопятигорск-Скачки
4460	улица Оранжерейная	12	3	2,8	8,40	Новопятигорск-Скачки
4461	проезд Оранжерейный	1/1	1	2,8	2,80	Новопятигорск-Скачки
4462	проезд Оранжерейный	1/2	1	2,8	2,80	Новопятигорск-Скачки
4463	проезд Оранжерейный	1/3	1	2,8	2,80	Новопятигорск-Скачки
4464	проезд Оранжерейный	1/4	2	2,8	5,60	Новопятигорск-Скачки
4465	проезд Оранжерейный	1/6	1	2,8	2,80	Новопятигорск-Скачки
4466	проезд Оранжерейный	2	11	2,8	30,80	Новопятигорск-Скачки
4467	проезд Оранжерейный	4	4	2,8	11,20	Новопятигорск-Скачки
4468	проезд Оранжерейный	6	8	2,8	22,40	Новопятигорск-Скачки
4469	проезд Оранжерейный	8	4	2,8	11,20	Новопятигорск-Скачки
4470	проезд Оранжерейный	8-А	1	2,8	2,80	Новопятигорск-Скачки
4471	проезд Оранжерейный	10	6	2,8	16,80	Новопятигорск-Скачки
4472	проезд Оранжерейный	12	5	2,8	14,00	Новопятигорск-Скачки
4473	проезд Оранжерейный	14	1	2,8	2,80	Новопятигорск-Скачки
4474	проезд Орешник	1	1	2,8	2,80	Новопятигорск-Скачки
4475	проезд Орешник	2	1	2,8	2,80	Новопятигорск-Скачки
4476	проезд Орешник	3	2	2,8	5,60	Новопятигорск-Скачки
4477	проезд Орешник	4	4	2,8	11,20	Новопятигорск-Скачки
4478	проезд Орешник	5	2	2,8	5,60	Новопятигорск-Скачки
4479	проезд Орешник	6	3

5076	переулок Привокзальный	5	1	2,8	2,80	Новопятигорск-Скачки
5077	переулок Привокзальный	6	1	2,8	2,80	Новопятигорск-Скачки
5078	переулок Привокзальный	7	1	2,8	2,80	Новопятигорск-Скачки
5079	переулок Привокзальный	8	6	2,8	16,80	Новопятигорск-Скачки
5080	переулок Привокзальный	9	1	2,8	2,80	Новопятигорск-Скачки
5081	переулок Привокзальный	9/10	6	2,8	16,80	Новопятигорск-Скачки
5082	переулок Привокзальный	10	8	2,8	22,40	Новопятигорск-Скачки
5083	переулок Привокзальный	10-А	1	2,8	2,80	Новопятигорск-Скачки
5084	переулок Привокзальный	10-Б	1	2,8	2,80	Новопятигорск-Скачки
5085	переулок Привокзальный	12	9	2,8	25,20	Новопятигорск-Скачки
5086	переулок Привокзальный	13	5	2,8	14,00	Новопятигорск-Скачки
5087	переулок Привокзальный	14	1	2,8	2,80	Новопятигорск-Скачки
5088	переулок Привокзальный	15	1	2,8	2,80	Новопятигорск-Скачки
5089	переулок Привокзальный	16	4	2,8	11,20	Новопятигорск-Скачки
5090	переулок Привокзальный	16/34	1	2,8	2,80	Новопятигорск-Скачки
5091	переулок Привокзальный	17	1	2,8	2,80	Новопятигорск-Скачки
5092	переулок Привокзальный	18	7	2,8	19,60	Новопятигорск-Скачки
5093	переулок Привокзальный	19	10	2,8	28,00	Новопятигорск-Скачки
5094	переулок Привокзальный	20	8	2,8	22,40	Новопятигорск-Скачки
5095	переулок Привокзальный	20-Б	1	2,8	2,80	Новопятигорск-Скачки
5096	переулок Привокзальный	20/2	1	2,8	2,80	Новопятигорск-Скачки
5097	переулок Привокзальный	22	3	2,8	8,40	Новопятигорск-Скачки
5098	переулок Привокзальный	22-А	1	2,8	2,80	Новопятигорск-Скачки
5099	переулок Привокзальный	22/12	1	2,8	2,80	Новопятигорск-Скачки
5100	переулок Привокзальный	24	1	2,8	2,80	Новопятигорск-Скачки
5101	переулок Привокзальный	26	8	2,8	22,40	Новопятигорск-Скачки
5102	переулок Привокзальный	26-Б	2	2,8	5,60	Новопятигорск-Скачки
5103	переулок Привокзальный	28	8	2,8	22,40	Новопятигорск-Скачки
5104	переулок Привокзальный	30	4	2,8	11,20	Новопятигорск-Скачки
5105	переулок Привокзальный	30-А	1	2,8	2,80	Новопятигорск-Скачки
5106	переулок Привокзальный	32	1	2,8	2,80	Новопятигорск-Скачки
5107	переулок Привокзальный	34	2	2,8	5,60	Новопятигорск-Скачки
5108	улица Приозёрная	1-А	2	2,8	5,60	Новопятигорск-Скачки
5109	улица Приозёрная	2	1	2,8	2,80	Новопятигорск-Скачки
5110	улица Приозёрная	3	1	2,8	2,80	Новопятигорск-Скачки
5111	улица Приозёрная	4	1	2,8	2,80	Новопятигорск-Скачки
5112	улица Приозёрная	5	5	2,8	14,00	Новопятигорск-Скачки
5113	улица Приозёрная	6	6	2,8	16,80	Новопятигорск-Скачки
5114	улица Приозёрная	7	4	2,8	11,20	Новопятигорск-Скачки
5115	улица Приозёрная	8	4	2,8	11,20	Новопятигорск-Скачки
5116	улица Приозёрная	9	2	2,8	5,60	Новопятигорск-Скачки
5117	улица Приозёрная	10	2	2,8	5,60	Новопятигорск-Скачки
5118	улица Приозёрная	11	8	2,8	22,40	Новопятигорск-Скачки
5119	улица Приозёрная	12	1	2,8	2,80	Новопятигорск-Скачки
5120	улица Приозёрная	13	3	2,8	8,40	Новопятигорск-Скачки
5121	улица Приозёрная	14	2	2,8	5,60	Новопятигорск-Скачки
5122	улица Приозёрная	17	1	2,8	2,80	Новопятигорск-Скачки
5123	улица Приозёрная	19	6	2,8	16,80	Новопятигорск-Скачки
5124	улица Приозёрная	21	3	2,8	8,40	Новопятигорск-Скачки
5125	улица Приозёрная	23-А	1	2,8	2,80	Новопятигорск-Скачки
5126	улица Приозёрная	24	2	2,8	5,60	Новопятигорск-Скачки
5127	улица Прогонная	2/37	1	2,8	2,80	Новопятигорск-Скачки
5128	улица Прогонная	8	1	2,8	2,80	Новопятигорск-Скачки
5129	улица Прогонная	9	3	2,8	8,40	Новопятигорск-Скачки
5130	улица Прогонная	10	1	2,8	2,80	Новопятигорск-Скачки
5131	улица Прогонная	15	14	2,8	39,20	Новопятигорск-Скачки
5132	улица Прогонная	25	1	2,8	2,80	Новопятигорск-Скачки
5133	переулок Проходной	4	6	2,8	16,80	Новопятигорск-Скачки
5134	переулок Проходной	6	11	2,8	30,80	Новопятигорск-Скачки
5135	переулок Проходной	6/1	1	2,8	2,80	Новопятигорск-Скачки
5136	переулок Проходной	6/2	2	2,8	5,60	Новопятигорск-Скачки
5137	переулок Проходной	8	6	2,8	16,80	Новопятигорск-Скачки
5138	переулок Проходной	10	2	2,8	5,60	Новопятигорск-Скачки
5139	переулок Проходной	12	2	2,8	5,60	Новопятигорск-Скачки
5140	переулок Проходной	14	1	2,8	2,80	Новопятигорск-Скачки
5141	переулок Проходной	14-А	2	2,8	5,60	Новопятигорск-Скачки
5142	переулок Проходной	16	3	2,8	8,40	Новопятигорск-Скачки
5143	переулок Проходной	16-А	1	2,8	2,80	Новопятигорск-Скачки
5144	переулок Проходной	17	2	2,8	5,60	Новопятигорск-Скачки
5145	переулок Проходной	18	6	2,8	16,80	Новопятигорск-Скачки
5146	переулок Проходной	19	4	2,8	11,20	Новопятигорск-Скачки
5147	переулок Проходной	20	5	2,8	14,00	Новопятигорск-Скачки
5148	переулок Проходной	21	4	2,8	11,20	Новопятигорск-Скачки
5149	переулок Проходной	21/90	1	2,8	2,80	Новопятигорск-Скачки
5150	переулок Проходной	22	1	2,8	2,80	Новопятигорск-Скачки
5151	переулок Проходной	24	2	2,8	5,60	Новопятигорск-Скачки
5152	переулок Проходной	24-А	2	2,8	5,60	Новопятигорск-Скачки
5153	переулок Проходной	26	2	2,8	5,60	Новопятигорск-Скачки
5154	переулок Проходной	26-А	1	2,8	2,80	Новопятигорск-Скачки
5155	переулок Проходной	27	4	2,8	11,20	Новопятигорск-Скачки
5156	переулок Проходной	31	1	2,8	2,80	Новопятигорск-Скачки
5157	переулок Проходной	33	1	2,8	2,80	Новопятигорск-Скачки
5158	улица Рабоче-крестьянская	3	1	2,8	2,80	Новопятигорск-Скачки
5159	улица Рабоче-крестьянская	4	1	2,8	2,80	Новопятигорск-Скачки
5160	улица Рабоче-крестьянская	5	1	2,8	2,80	Новопятигорск-Скачки
5161	улица Рабоче-крестьянская	6	1	2,8	2,80	Новопятигорск-Скачки
5162	улица Рабоче-крестьянская	7	3	2,8	8,40	Новопятигорск-Скачки
5163	улица Рабоче-крестьянская	9	1	2,8	2,80	Новопятигорск-Скачки
5164	улица Рабоче-крестьянская	12	1	2,8	2,80	Новопятигорск-Скачки
5165	улица Рабоче-крестьянская	14	1	2,8	2,80	Новопятигорск-Скачки
5166	улица Садовое кольцо	3	1	2,8	2,80	Новопятигорск-Скачки
5167	улица Садовое кольцо	4	3	2,8	8,40	Новопятигорск-Скачки
5168	улица Садовое кольцо	5	3	2,8	8,40	Новопятигорск-Скачки
5169	улица Садовое кольцо	6	4	2,8	11,20	Новопятигорск-Скачки
5170	улица Садовое кольцо	7	1	2,8	2,80	Новопятигорск-Скачки
5171	улица Садовое кольцо	8	2	2,8	5,60	Новопятигорск-Скачки
5172	улица Садовое кольцо	9	1	2,8	2,80	Новопятигорск-Скачки
5173	улица Садовое кольцо	10	5	2,8	14,00	Новопятигорск-Скачки
5174	улица Садовое кольцо	10-А	1	2,8	2,80	Новопятигорск-Скачки
5175	улица Садовое кольцо	11	5	2,8	14,00	Новопятигорск-Скачки
5176	улица Садовое кольцо	12	5	2,8	14,00	Новопятигорск-Скачки
5177	улица Садовое кольцо	13	3	2,8	8,40	Новопятигорск-Скачки
5178	улица Садовое кольцо	14	3	2,8	8,40	Новопятигорск-Скачки
5179	улица Садовое кольцо	15	3	2,8	8,40	Новопятигорск-Скачки
5180	улица Садовое кольцо	16	1	2,8	2,80	Новопятигорск-Скачки
5181	улица Садовое кольцо	17	1	2,8	2,80	Новопятигорск-Скачки
5182	улица Садовое кольцо	18	1	2,8	2,80	Новопятигорск-Скачки
5183	улица Садовое кольцо	19	3	2,8	8,40	Новопятигорск-Скачки
5184	улица Садовое кольцо	21	8	2,8	22,40	Новопятигорск-Скачки
5185	улица Садовое кольцо	21-А	1	2,8	2,80	Новопятигорск-Скачки
5186	улица Садовое кольцо	21/2	1	2,8	2,80	Новопятигорск-Скачки
5187	улица Садовое кольцо	23	6	2,8	16,80	Новопятигорск-Скачки
5188	улица Садовое кольцо	25	7	2,8	19,60	Новопятигорск-Скачки
5189	улица Садовое кольцо	27	6	2,8	16,80	Новопятигорск-Скачки
5190	улица Садовое кольцо	29	1	2,8	2,80	Новопятигорск-Скачки
5191	улица Садовое кольцо	31	1	2,8	2,80	Новопятигорск-Скачки
5192	улица Садовое кольцо	33	3	2,8	8,40	Новопятигорск-Скачки
5193	тупик Садовый	1	7	2,8	19,60	Новопятигорск-Скачки
5194	тупик Садовый	3	4	2,8	11,20	Новопятигорск-Скачки
5195	тупик Садовый	4	3	2,8	8,40	Новопятигорск-Скачки
5196	тупик Садовый	5	4	2,8	11,20	Новопятигорск-Скачки
5197	тупик Садовый	6	2	2,8	5,60	Новопятигорск-Скачки
5198	тупик Садовый	7	3	2,8	8,40	Новопятигорск-Скачки
5199	тупик Садовый	8	2	2,8	5,60	Новопятигорск-Скачки
5200	тупик Садовый	9	7	2,8	19,60	Новопятигорск-Скачки
5201	тупик Садовый	10	5	2,8	14,00	Новопятигорск-Скачки
5202	тупик Садовый	11	8	2,8	22,40	Новопятигорск-Скачки
5203	тупик Садовый	12	4	2,8	11,20	Новопятигорск-Скачки
5204	тупик Садовый	13	1	2,8	2,80	Новопятигорск-Скачки
5205	тупик Садовый	13-а	1	2,8	2,80	Новопятигорск-Скачки
5206	тупик Садовый	14	5	2,8	14,00	Новопятигорск-Скачки
5207	тупик Садовый	15	1	2,8	2,80	Новопятигорск-Скачки
5208	тупик Садовый	16	1	2,8	2,80	Новопятигорск-Скачки
5209	тупик Садовый	18	1	2,8	2,80	Новопятигорск-Скачки
5210	тупик Садовый	20	8	2,8	22,40	Новопятигорск-Скачки
5211	тупик Садовый	21	1	2,8	2,80	Новопятигорск-Скачки
5212	тупик Садовый	22	8	2,8	22,40	Новопятигорск-Скачки
5213	переулок Сборный	1/1	1	2,8	2,80	Новопятигорск-Скачки
5214	переулок Сборный	4	6	2,8	16,80	Новопятигорск-Скачки
5215	переулок Сборный	4/3	1	2,8	2,80	Новопятигорск-Скачки
5216	переулок Сборный	4/4	1	2,8	2,80	Новопятигорск-Скачки
5217	переулок Сборный	5	9	2,8	25,20	Новопятигорск-Скачки
5218	переулок Сборный	5-А	1	2,8	2,80	Новопятигорск-Скачки
5219	переулок Сборный	6	9	2,8	25,20	Новопятигорск-Скачки
5220	переулок Сборный	7	5	2,8	14,00	Новопятигорск-Скачки
5221	переулок Сборный	8	3	2,8	8,40	Новопятигорск-Скачки
5222	переулок Сборный	9	5	2,8	14,00	Новопятигорск-Скачки
5223	переулок Сборный	10	1	2,8	2,80	Новопятигорск-Скачки
5224	переулок Сборный	11	3	2,8	8,40	Новопятигорск-Скачки
5225	переулок Сборный	13	2	2,8	5,60	Новопятигорск-Скачки
5226	переулок Сборный	14	1	2,8	2,80	Новопятигорск-Скачки
5227	переулок Сборный	15-А	8	2,8	22,40	Новопятигорск-Скачки
5228	переулок Сборный	16	8	2,8	22,40	Новопятигорск-Скачки
5229	переулок Сборный	17	8	2,8	22,40	Новопятигорск-Скачки
5230	переулок Сборный	18	2	2,8	5,60	Новопятигорск-Скачки
5231	переулок Сборный	19	4	2,8	11,20	Новопятигорск-Скачки
5232	переулок Сборный	20	13	2,8	36,40	Новопятигорск-Скачки
5233	переулок Сборный	20-А	1	2,8	2,80	Новопятигорск-Скачки
5234	переулок Сборный	21	1	2,8	2,80	Новопятигорск-Скачки
5235	переулок Сборный	22	4	2,8	11,20	Новопятигорск-Скачки
5236	переулок Сборный	22-А	1	2,8	2,80	Новопятигорск-Скачки
5237	переулок Сборный	23	1	2,8	2,80	Новопятигорск-Скачки
5238	переулок Сборный	24	1	2,8	2,80	Новопятигорск-Скачки
5239	переулок Сборный	25	4	2,8	11,20	Новопятигорск-Скачки
5240	переулок Сборный	25-В	1	2,8	2,80	Новопятигорск-Скачки
5241	переулок Сборный	25-Ж	1	2,8	2,80	Новопятигорск-Скачки
5242	переулок Сборный	26	17	2,8	47,60	Новопятигорск-Скачки
5243	переулок Сборный	28	14	2,8	39,20	Новопятигорск-Скачки
5244	переулок Сборный	30	7	2,8	19,60	Новопятигорск-Скачки
5245	переулок Сборный	32	1	2,8	2,80	Новопятигорск-Скачки
5246	переулок Сборный	32-А	2	2,8	5,60	Новопятигорск-Скачки
5247	переулок Сборный	32/2	1	2,8	2,80	Новопятигорск-Скачки
5248	улица Севастьянова	4	3	2,8	8,40	Новопятигорск-Скачки
5249	улица Севастьянова	6	1	2,8	2,80	Новопятигорск-Скачки
5250	улица Севастьянова	12	3	2,8	8,40	Новопятигорск-Скачки
5251	улица Севастьянова	20	1	2,8	2,80	Новопятигорск-Скачки
5252	улица Севастьянова	22	1	2,8	2,80	Новопятигорск-Скачки
5253	переулок Сквозной	3	2	2,8	5,60	Новопятигорск-Скачки
5254	переулок Сквозной	4	30	2,8	84,00	Новопятигорск-Скачки
5255	переулок Сквозной	4/1	1	2,8	2,80	Новопятигорск-Скачки
5256	переулок Сквозной	4/4	1	2,8	2,80	Новопятигорск-Скачки
5257	переулок Сквозной	4/45-а	1	2,8	2,80	Новопятигорск-Скачки
5258	переулок Сквозной	7	1	2,8	2,80	Новопятигорск-Скачки
5259	улица Спортивная	1	1	2,8	2,80	Новопятигорск-Скачки
5260	улица Спортивная	3	4	2,8	11,20	Новопятигорск-Скачки
5261	улица Спортивная	7	1	2,8	2,80	Новопятигорск-Скачки
5262	улица Спортивная	8	1	2,8	2,80	Новопятигорск-Скачки
5263	улица Спортивная	9	1	2,8	2,80	Новопятигорск-Скачки
5264	улица Спортивная	11	1	2,8	2,80	Новопятигорск-Скачки
5265	улица Спортивная	13-а	1	2,8	2,80	Новопятигорск-Скачки
5266	улица Спортивная	23	2	2,8	5,60	Новопятигорск-Скачки
5267	улица Степная	1	7	2,8	19,60	Новопятигорск-Скачки
5268	улица Степная	1-А	1	2,8	2,80	Новопятигорск-Скачки
5269	улица Степная	1/41	1	2,8	2,80	Новопятигорск-Скачки
5270	улица Степная	2	9	2,8	25,20	Новопятигорск-Скачки
5271	улица Степная	2/43	1	2,8	2,80	Новопятигорск-Скачки
5272	улица Степная	3	2	2,8	5,60	Новопятигорск-Скачки
5273	улица Степная	4	9	2,8	25,20	Новопятигорск-Скачки
5274	улица Степная	4-А	1	2,8	2,80	Новопятигорск-Скачки
5275	улица Степная	5	5	2,8	14,00	Новопятигорск-Скачки
5276	улица Степная	6	3	2,8	8,40	Новопятигорск-Скачки
5277	улица Степная	7	4	2,8	11,20	Новопятигорск-Скачки
5278	улица Степная	8	2	2,8	5,60	Новопятигорск-Скачки
5279	улица Степная	8-А	1	2,8	2,80	Новопятигорск-Скачки
5280	улица Степная	9	4	2,8	11,20	Новопятигорск-Скачки
5281	улица Степная	10	2	2,8	5,60	Новопятигорск-Скачки
5282	улица Степная	11	6	2,8	16,80	Новопятигорск-Скачки
5283	улица Степная	12	6	2,8	16,80	Новопятигорск-Скачки
5284	улица Степная	12-А	1	2,8	2,80	Новопятигорск-Скачки
5285	улица Степная	12-Б	3	2,8	8,40	Новопятигорск-Скачки
5286	улица Степная	13	3	2,8	8,40	Новопятигорск-Скачки
5287	улица Степная	13-А	1	2,8	2,80	Новопятигорск-Скачки
5288	улица Степная	14	2	2,8	5,60	Новопятигорск-Скачки
5289	улица Степная	14-А	1	2,8	2,80	Новопятигорск-Скачки
5290	улица Степная	14-Б	2	2,8	5,60	Новопятигорск-Скачки
5291	улица Степная	15	3	2,8	8,40	Новопятигорск-Скачки
5292	улица Степная	16	6	2,8	16,80	Новопятигорск-Скачки
5293	улица Степная	17	2	2,8	5,60	Новопятигорск-Скачки
5294	улица Степная	17-А	1	2,8	2,80	Новопятигорск-Скачки
5295	улица Степная	18	4	2,8	11,20	Новопятигорск-Скачки
5296	улица Степная	19	4	2,8	11,20	Новопятигорск-Скачки
5297	улица Степная	20	10	2,8	28,00	Новопятигорск-Скачки
5298	улица Степная	20-А	4	2,8	11,20	Новопятигорск-Скачки
5299	улица Степная	20/2	1	2,8	2,80	Новопятигорск-Скачки
5300	улица Степная	21	1	2,8	2,80	Новопятигорск-Скачки
5301	улица Степная	22	3	2,8	8,40	Новопятигорск-Скачки
5302	улица Степная	23	5	2,8	14,00	Новопятигорск-Скачки
5303	улица Степная	24	5	2,8	14,00	Новопятигорск-Скачки
5304	улица Степная	24-А	5	2,8	14,00	Новопятигорск-Скачки
5305	улица Степная	25	6	2,8	16,80	Новопятигорск-Скачки
5306	улица Степная	25-А	1	2,8	2,80	Новопятигорск-Скачки
5307	улица Степная	26	4	2,8	11,20	Новопятигорск-Скачки
5308	улица Степная	27	5	2,8	14,00	Новопятигорск-Скачки
5309	улица Степная	28	2	2,8	5,60	Новопятигорск-Скачки
5310	улица Степная	29	3	2,8	8,40	Новопятигорск-Скачки
5311	улица Степная	30	2	2,8	5,60	Новопятигорск-Скачки
5312	улица Степная	31	2	2,8	5,60	Новопятигорск-Скачки
5313	улица Степная	32	1	2,8	2,80	Новопятигорск-Скачки
5314	улица Степная	33	1	2,8	2,80	Новопятигорск-Скачки
5315	улица Степная	34	2	2,8	5,60	Новопятигорск-Скачки
5316	улица Степная	34-А	1	2,8	2,80	Новопятигорск-Скачки
5317	улица Степная	35	8	2,8	22,40	Новопятигорск-Скачки
5318	улица Степная	35-А	1	2,8	2,80	Новопятигорск-Скачки
5319	улица Степная	35/1	1	2,8	2,80	Новопятигорск-Скачки
5320	улица Степная	36	5	2,8	14,00	Новопятигорск-Скачки
5321	улица Степная	37	1	2,8	2,80	Новопятигорск-Скачки
5322	улица Степная	38	2	2,8	5,60	Новопятигорск-Скачки
5323	улица Степная	39	7	2,8	19,60	Новопятигорск-Скачки
5324	улица Степная	40	3	2,8	8,40	Новопятигорск-Скачки
5325	улица Степная	41	1	2,8	2,80	Новопятигорск-Скачки
5326	улица Степная	42	1	2,8	2,80	Новопятигорск-Скачки
5327	улица Степная	43	4	2,8	11,20	Новопятигорск-Скачки
5328	улица Степная	44	9	2,8	25,20	Новопятигорск-Скачки
5329	улица Степная	45	5	2,8	14,00	Новопятигорск-Скачки
5330	улица Степная	46	10	2,8	28,00	Новопятигорск-Скачки
5331	улица Степная	46-Б	1	2,8	2,80	Новопятигорск-Скачки
5332	улица Степная	47	4	2,8	11,20	Новопятигорск-Скачки
5333	улица Степная	48	4	2,8	11,20	Новопятигорск-Скачки
5334	улица Степная	48-А	1	2,8	2,80	Новопятигорск-Скачки
5335	улица Степная	49	9	2,8	25,20	Новопятигорск-Скачки
5336	улица Степная	50	3	2,8	8,40	Новопятигорск-Скачки
5337	улица Степная	52	2	2,8	5,60	Новопятигорск-Скачки
5338	улица Степная	54	1	2,8	2,80	Новопятигорск-Скачки
5339	улица Степная	55	6	2,8	16,80	Новопятигорск-Скачки
5340	улица Степная	56	3	2,8	8,40	Новопятигорск-Скачки
5341	улица Степная	57	7	2,8	19,60	Новопятигорск-Скачки
5342	улица Степная	57-А	1	2,8	2,80	Новопятигорск-Скачки
5343	улица Степная	58	1	2,8	2,80	Новопятигорск-Скачки
5344	улица Степная	58-А	3	2,8	8,40	Новопятигорск-Скачки
5345	улица Степная	59	6	2,8	16,80	Новопятигорск-Скачки
5346	улица Степная	59-А	1	2,8	2,80	Новопятигорск-Скачки
5347	улица Степная	60	3	2,8	8,40	Новопятигорск-Скачки
5348	улица Степная	62	2	2,8	5,60	Новопятигорск-Скачки
5349	улица Степная	64	4	2,8	11,20	Новопятигорск-Скачки
5350	улица Степная	66	4	2,8	11,20	Новопятигорск-Скачки
5351	улица Степная	66-А	4	2,8	11,20	Новопятигорск-Скачки
5352	переулок Танкистов	1	1	2,8	2,80	Новопятигорск-Скачки
5353	переулок Танкистов	1-А	4	2,8	11,20	Новопятигорск-Скачки
5354	переулок Танкистов	3	1	2,8	2,80	Новопятигорск-Скачки
5355	переулок Танкистов	4	1	2,8	2,80	Новопятигорск-Скачки
5356	переулок Танкистов	4-А	1	2,8	2,80	Новопятигорск-Скачки
5357	переулок Танкистов	5	7	2,8	19,60	Новопятигорск-Скачки
5358	переулок Танкистов	6	4	2,8	11,20	Новопятигорск-Скачки
5359	переулок Танкистов	7	4	2,8	11,20	Новопятигорск-Скачки
5360	переулок Танкистов	7-А	1	2,8	2,80	Новопятигорск-Скачки
5361	переулок Танкистов	8	2	2,8	5,60	Новопятигорск-Скачки
5362	переулок Танкистов	10	4	2,8	11,20	Новопятигорск-Скачки
5363	улица Терская	1	2	2,8	5,60	Новопятигорск-Скачки
5364	улица Терская	1-А	1	2,8	2,80	Новопятигорск-Скачки
5365	улица Терская	2	2	2,8	5,60	Новопятигорск-Скачки
5366	улица Терская	3	4	2,8	11,20	Новопятигорск-Скачки
5367	улица Терская	4	3	2,8	8,40	Новопятигорск-Скачки
5368	улица Терская	5	2	2,8	5,60	Новопятигорск-Скачки
5369	улица Терская	6	2	2,8	5,60	Новопятигорск-Скачки
5370	улица Терская	7	5	2,8	14,00	Новопятигорск-Скачки
5371	улица Терская	8	1	2,8	2,80	Новопятигорск-Скачки
5372	улица Терская	9	6	2,8	16,80	Новопятигорск-Скачки
5373	улица Терская	10	6	2,8	16,80	Новопятигорск-Скачки
5374	улица Терская	11	2	2,8	5,60	Новопятигорск-Скачки
5375	улица Терская	12	3	2,8	8,40	Новопятигорск-Скачки
5376	улица Терская	12-А	3	2,8	8,40	Новопятигорск-Скачки
5377	улица Терская	12/1	1	2,8	2,80	Новопятигорск-Скачки
5378	улица Терская	13	6	2,8	16,80	Новопятигорск-Скачки
5379	улица Терская	13/2	1	2,8	2,80	Новопятигорск-Скачки
5380	улица Терская	14	7	2,8	19,60	Новопятигорск-Скачки
5381	улица Терская	14-А	1	2,8	2,80	Новопятигорск-Скачки
5382	улица Терская	14/1	1	2,8	2,80	Новопятигорск-Скачки
5383	улица Терская	14/2	1	2,8	2,80	Новопятигорск-Скачки
5384	улица Терская	15	11	2,8	30,80	Новопятигорск-Скачки
5385	улица Терская	16	2	2,8	5,60	Новопятигорск-Скачки
5386	улица Терская	17	5	2,8	14,00	Новопятигорск-Скачки
5387	улица Терская	18	1	2,8	2,80	Новопятигорск-Скачки
5388	улица Терская	19	8	2,8	22,40	Новопятигорск-Скачки
5389	улица Терская	20	4	2,8	11,20	Новопятигорск-Скачки
5390	улица Терская	21	7	2,8	19,60	Новопятигорск-Скачки
5391	улица Терская	22	1	2,8	2,80	Новопятигорск-Скачки
5392	улица Терская	23	1	2,8	2,80	Новопятигорск-Скачки
5393	улица Терская	24	3	2,8	8,40	Новопятигорск-Скачки
5394	улица Терская	26	4	2,8	11,20	Новопятигорск-Скачки
5395	улица Терская	26/2	1	2,8	2,80	Новопятигорск-Скачки
5396	улица Терская	28	2	2,8	5,60	Новопятигорск-Скачки
5397	переулок Терский	3	5	2,8	14,00	Новопятигорск-Скачки
5398	переулок Терский	12	3	2,8	8,40	Новопятигорск-Скачки
5399	улица Транзитная	1	6	2,8	16,80	Новопятигорск-Скачки
5400	улица Транзитная	1-5	7	2,8	19,60	Новопятигорск-Скачки
5401	улица Транзитная	3	4	2,8	11,20	Новопятигорск-Скачки
5402	улица Транзитная	4	1	2,8	2,80	Новопятигорск-Скачки
5403	улица Транзитная	6	2	2,8	5,60	Новопятигорск-Скачки
5404	улица Транзитная	6/2

5983	улица Школьная	50	3	2,8	8,40	Новопятигорск-Скачки
5984	улица Школьная	51	4	2,8	11,20	Новопятигорск-Скачки
5985	улица Школьная	52	3	2,8	8,40	Новопятигорск-Скачки
5986	улица Школьная	53	3	2,8	8,40	Новопятигорск-Скачки
5987	улица Школьная	54	9	2,8	25,20	Новопятигорск-Скачки
5988	улица Школьная	55	3	2,8	8,40	Новопятигорск-Скачки
5989	улица Школьная	56	5	2,8	14,00	Новопятигорск-Скачки
5990	улица Школьная	58	5	2,8	14,00	Новопятигорск-Скачки
5991	улица Школьная	59	2	2,8	5,60	Новопятигорск-Скачки
5992	улица Школьная	60	6	2,8	16,80	Новопятигорск-Скачки
5993	улица Школьная	61	3	2,8	8,40	Новопятигорск-Скачки
5994	улица Школьная	62	1	2,8	2,80	Новопятигорск-Скачки
5995	улица Школьная	63	5	2,8	14,00	Новопятигорск-Скачки
5996	улица Школьная	64	2	2,8	5,60	Новопятигорск-Скачки
5997	улица Школьная	64/15	4	2,8	11,20	Новопятигорск-Скачки
5998	улица Школьная	65	1	2,8	2,80	Новопятигорск-Скачки
5999	улица Школьная	66	5	2,8	14,00	Новопятигорск-Скачки
6000	улица Школьная	66/2	6	2,8	16,80	Новопятигорск-Скачки
6001	улица Школьная	67	2	2,8	5,60	Новопятигорск-Скачки
6002	улица Школьная	68	1	2,8	2,80	Новопятигорск-Скачки
6003	улица Школьная	70	5	2,8	14,00	Новопятигорск-Скачки
6004	улица Школьная	71	1	2,8	2,80	Новопятигорск-Скачки
6005	улица Школьная	71/18	1	2,8	2,80	Новопятигорск-Скачки
6006	улица Школьная	72	1	2,8	2,80	Новопятигорск-Скачки
6007	улица Школьная	72-А	1	2,8	2,80	Новопятигорск-Скачки
6008	улица Школьная	73	21	2,8	58,80	Новопятигорск-Скачки
6009	улица Школьная	73-А	1	2,8	2,80	Новопятигорск-Скачки
6010	улица Школьная	74	7	2,8	19,60	Новопятигорск-Скачки
6011	улица Школьная	75	4	2,8	11,20	Новопятигорск-Скачки
6012	улица Школьная	77	3	2,8	8,40	Новопятигорск-Скачки
6013	улица Школьная	78	6	2,8	16,80	Новопятигорск-Скачки
6014	улица Школьная	79	4	2,8	11,20	Новопятигорск-Скачки
6015	улица Школьная	79-А	1	2,8	2,80	Новопятигорск-Скачки
6016	улица Школьная	80	4	2,8	11,20	Новопятигорск-Скачки
6017	улица Школьная	81	10	2,8	28,00	Новопятигорск-Скачки
6018	улица Школьная	82	2	2,8	5,60	Новопятигорск-Скачки
6019	улица Школьная	83	7	2,8	19,60	Новопятигорск-Скачки
6020	улица Школьная	84	1	2,8	2,80	Новопятигорск-Скачки
6021	улица Школьная	85	3	2,8	8,40	Новопятигорск-Скачки
6022	улица Школьная	86	2	2,8	5,60	Новопятигорск-Скачки
6023	улица Школьная	86/13	1	2,8	2,80	Новопятигорск-Скачки
6024	улица Школьная	87	5	2,8	14,00	Новопятигорск-Скачки
6025	улица Школьная	89	6	2,8	16,80	Новопятигорск-Скачки
6026	улица Школьная	90	1	2,8	2,80	Новопятигорск-Скачки
6027	улица Школьная	90/18	1	2,8	2,80	Новопятигорск-Скачки
6028	улица Школьная	91	1	2,8	2,80	Новопятигорск-Скачки
6029	улица Школьная	92	3	2,8	8,40	Новопятигорск-Скачки
6030	улица Школьная	93	6	2,8	16,80	Новопятигорск-Скачки
6031	улица Школьная	94	1	2,8	2,80	Новопятигорск-Скачки
6032	улица Школьная	95	2	2,8	5,60	Новопятигорск-Скачки
6033	улица Школьная	96	6	2,8	16,80	Новопятигорск-Скачки
6034	улица Школьная	97	1	2,8	2,80	Новопятигорск-Скачки
6035	улица Школьная	98	4	2,8	11,20	Новопятигорск-Скачки
6036	улица Школьная	101	3	2,8	8,40	Новопятигорск-Скачки
6037	улица Школьная	102	7	2,8	19,60	Новопятигорск-Скачки
6038	улица Школьная	103	6	2,8	16,80	Новопятигорск-Скачки
6039	улица Школьная	103-А	1	2,8	2,80	Новопятигорск-Скачки
6040	улица Школьная	104	2	2,8	5,60	Новопятигорск-Скачки
6041	улица Школьная	105	1	2,8	2,80	Новопятигорск-Скачки
6042	улица Школьная	105-А	3	2,8	8,40	Новопятигорск-Скачки
6043	улица Школьная	106	6	2,8	16,80	Новопятигорск-Скачки
6044	улица Школьная	107	7	2,8	19,60	Новопятигорск-Скачки
6045	улица Школьная	107-А	2	2,8	5,60	Новопятигорск-Скачки
6046	улица Школьная	108	1	2,8	2,80	Новопятигорск-Скачки
6047	улица Школьная	109	2	2,8	5,60	Новопятигорск-Скачки
6048	улица Школьная	111	7	2,8	19,60	Новопятигорск-Скачки
6049	улица Школьная	112	2	2,8	5,60	Новопятигорск-Скачки
6050	улица Школьная	112/16	1	2,8	2,80	Новопятигорск-Скачки
6051	улица Школьная	113	2	2,8	5,60	Новопятигорск-Скачки
6052	улица Школьная	113-А	5	2,8	14,00	Новопятигорск-Скачки
6053	улица Школьная	114	1	2,8	2,80	Новопятигорск-Скачки
6054	улица Школьная	115	1	2,8	2,80	Новопятигорск-Скачки
6055	улица Школьная	116	2	2,8	5,60	Новопятигорск-Скачки
6056	улица Школьная	117	6	2,8	16,80	Новопятигорск-Скачки
6057	улица Школьная	118	1	2,8	2,80	Новопятигорск-Скачки
6058	улица Школьная	119	1	2,8	2,80	Новопятигорск-Скачки
6059	улица Школьная	120	5	2,8	14,00	Новопятигорск-Скачки
6060	улица Школьная	121	1	2,8	2,80	Новопятигорск-Скачки
6061	улица Школьная	123	1	2,8	2,80	Новопятигорск-Скачки
6062	улица Школьная	124	2	2,8	5,60	Новопятигорск-Скачки
6063	улица Школьная	125	2	2,8	5,60	Новопятигорск-Скачки
6064	улица Школьная	126	2	2,8	5,60	Новопятигорск-Скачки
6065	улица Школьная	127	5	2,8	14,00	Новопятигорск-Скачки
6066	улица Школьная	127-А	2	2,8	5,60	Новопятигорск-Скачки
6067	улица Школьная	128	6	2,8	16,80	Новопятигорск-Скачки
6068	улица Школьная	129/11	1	2,8	2,80	Новопятигорск-Скачки
6069	улица Школьная	130	2	2,8	5,60	Новопятигорск-Скачки
6070	улица Школьная	134	2	2,8	5,60	Новопятигорск-Скачки
6071	улица Школьная	134/17	1	2,8	2,80	Новопятигорск-Скачки
6072	улица Школьная	136	6	2,8	16,80	Новопятигорск-Скачки
6073	улица Школьная	136/16	1	2,8	2,80	Новопятигорск-Скачки
6074	улица Школьная	138	5	2,8	14,00	Новопятигорск-Скачки
6075	улица Школьная	138-а	4	2,8	11,20	Новопятигорск-Скачки
6076	улица Школьная	140	6	2,8	16,80	Новопятигорск-Скачки
6077	улица Школьная	142	1	2,8	2,80	Новопятигорск-Скачки
6078	улица Школьная	144	4	2,8	11,20	Новопятигорск-Скачки
6079	улица Школьная	144/2	1	2,8	2,80	Новопятигорск-Скачки
6080	улица Школьная	146	5	2,8	14,00	Новопятигорск-Скачки
6081	улица Школьная	148	2	2,8	5,60	Новопятигорск-Скачки
6082	улица Школьная	148-А	1	2,8	2,80	Новопятигорск-Скачки
6083	улица Школьная	150	3	2,8	8,40	Новопятигорск-Скачки
6084	улица Школьная	152	3	2,8	8,40	Новопятигорск-Скачки
6085	улица Школьная	156	2	2,8	5,60	Новопятигорск-Скачки
6086	улица Школьная	158	8	2,8	22,40	Новопятигорск-Скачки
6087	улица Школьная	162	1	2,8	2,80	Новопятигорск-Скачки
6088	улица Школьная	164	8	2,8	22,40	Новопятигорск-Скачки
6089	улица Школьная	168	3	2,8	8,40	Новопятигорск-Скачки
6090	улица Школьная	172	2	2,8	5,60	Новопятигорск-Скачки
6091	улица Школьная	174	2	2,8	5,60	Новопятигорск-Скачки
6092	улица Школьная	176	2	2,8	5,60	Новопятигорск-Скачки
6093	улица Школьная	176/9	2	2,8	5,60	Новопятигорск-Скачки
6094	переулок Школьный	3-А	1	2,8	2,80	Новопятигорск-Скачки
6095	переулок Шумный	1	1	2,8	2,80	Новопятигорск-Скачки
6096	переулок Шумный	2	2	2,8	5,60	Новопятигорск-Скачки
6097	переулок Шумный	4	1	2,8	2,80	Новопятигорск-Скачки
6098	переулок Шумный	6	3	2,8	8,40	Новопятигорск-Скачки
6099	переулок Шумный	7	1	2,8	2,80	Новопятигорск-Скачки
6100	переулок Шумный	8	1	2,8	2,80	Новопятигорск-Скачки
6101	переулок Шумный	10	1	2,8	2,80	Новопятигорск-Скачки
6102	переулок Шумный	11	5	2,8	14,00	Новопятигорск-Скачки
6103	переулок Шумный	12	3	2,8	8,40	Новопятигорск-Скачки
6104	переулок Шумный	12-а	1	2,8	2,80	Новопятигорск-Скачки
6105	переулок Шумный	13	6	2,8	16,80	Новопятигорск-Скачки
6106	переулок Шумный	14	4	2,8	11,20	Новопятигорск-Скачки
6107	переулок Шумный	16	5	2,8	14,00	Новопятигорск-Скачки
6108	переулок Шумный	16/1	2	2,8	5,60	Новопятигорск-Скачки
6109	тупик Эльбрусский	4	2	2,8	5,60	Новопятигорск-Скачки
6110	тупик Эльбрусский	5	3	2,8	8,40	Новопятигорск-Скачки
6111	тупик Эльбрусский	6	1	2,8	2,80	Новопятигорск-Скачки
6112	тупик Эльбрусский	7	1	2,8	2,80	Новопятигорск-Скачки
6113	тупик Эльбрусский	8	1	2,8	2,80	Новопятигорск-Скачки
6114	тупик Эльбрусский	9	3	2,8	8,40	Новопятигорск-Скачки
6115	тупик Эльбрусский	10	3	2,8	8,40	Новопятигорск-Скачки
6116	тупик Эльбрусский	11	1	2,8	2,80	Новопятигорск-Скачки
6117	тупик Эльбрусский	11/2	1	2,8	2,80	Новопятигорск-Скачки
6118	тупик Эльбрусский	12	3	2,8	8,40	Новопятигорск-Скачки
6119	тупик Эльбрусский	13	5	2,8	14,00	Новопятигорск-Скачки
6120	тупик Эльбрусский	13/1	1	2,8	2,80	Новопятигорск-Скачки
6121	тупик Эльбрусский	14	5	2,8	14,00	Новопятигорск-Скачки
6122	тупик Эльбрусский	15	1	2,8	2,80	Новопятигорск-Скачки
6123	тупик Эльбрусский	16	1	2,8	2,80	Новопятигорск-Скачки
6124	тупик Эльбрусский	17	2	2,8	5,60	Новопятигорск-Скачки
6125	тупик Эльбрусский	17/2	1	2,8	2,80	Новопятигорск-Скачки
6126	тупик Эльбрусский	19	2	2,8	5,60	Новопятигорск-Скачки
6127	тупик Эльбрусский	21	7	2,8	19,60	Новопятигорск-Скачки
6128	тупик Южный	1	1	2,8	2,80	Новопятигорск-Скачки
6129	тупик Южный	1/44	1	2,8	2,80	Новопятигорск-Скачки
6130	тупик Южный	2	1	2,8	2,80	Новопятигорск-Скачки
6131	тупик Южный	3	3	2,8	8,40	Новопятигорск-Скачки
6132	тупик Южный	4	1	2,8	2,80	Новопятигорск-Скачки
6133	тупик Южный	5	4	2,8	11,20	Новопятигорск-Скачки
6134	тупик Южный	6	9	2,8	25,20	Новопятигорск-Скачки
6135	тупик Южный	8	3	2,8	8,40	Новопятигорск-Скачки
6136	тупик Южный	11	1	2,8	2,80	Новопятигорск-Скачки
6137	тупик Южный	12	1	2,8	2,80	Новопятигорск-Скачки
6138	улица Янышевского	2	1	2,8	2,80	Новопятигорск-Скачки
6139	улица Янышевского	3	1	2,8	2,80	Новопятигорск-Скачки
6140	улица Янышевского	4	2	2,8	5,60	Новопятигорск-Скачки
6141	улица Янышевского	5	1	2,8	2,80	Новопятигорск-Скачки
6142	улица Янышевского	6	1	2,8	2,80	Новопятигорск-Скачки
6143	улица Янышевского	7	1	2,8	2,80	Новопятигорск-Скачки
6144	улица Янышевского	10	3	2,8	8,40	Новопятигорск-Скачки
6145	улица Янышевского	13	3	2,8	8,40	Новопятигорск-Скачки
6146	улица Янышевского	13/116	1	2,8	2,80	Новопятигорск-Скачки
6147	улица Янышевского	17	5	2,8	14,00	Новопятигорск-Скачки
6148	улица Янышевского	20	1	2,8	2,80	Новопятигорск-Скачки
6149	улица Янышевского	22	1	2,8	2,80	Новопятигорск-Скачки
6150	улица Янышевского	22-А	1	2,8	2,80	Новопятигорск-Скачки
6151	улица Янышевского	23	3	2,8	8,40	Новопятигорск-Скачки
6152	улица Янышевского	24	6	2,8	16,80	Новопятигорск-Скачки
6153	улица 1-й Переулок	3	8	2,8	22,40	Новопятигорск-Скачки
6154	улица 1-й Переулок	4	1	2,8	2,80	Новопятигорск-Скачки
6155	улица 1-й Переулок	5	5	2,8	14,00	Новопятигорск-Скачки
6156	улица 1-й Переулок	6	1	2,8	2,80	Новопятигорск-Скачки
6157	улица 1-й Переулок	6-А	1	2,8	2,80	Новопятигорск-Скачки
6158	улица 1-й Переулок	7	1	2,8	2,80	Новопятигорск-Скачки
6159	улица 1-й Переулок	8	5	2,8	14,00	Новопятигорск-Скачки
6160	улица 1-й Переулок	9	4	2,8	11,20	Новопятигорск-Скачки
6161	улица 1-й Переулок	10	3	2,8	8,40	Новопятигорск-Скачки
6162	улица 1-й Переулок	11	6	2,8	16,80	Новопятигорск-Скачки
6163	улица 1-й Переулок	12	1	2,8	2,80	Новопятигорск-Скачки
6164	улица 1-й Переулок	13	2	2,8	5,60	Новопятигорск-Скачки
6165	улица 1-й Переулок	14	11	2,8	30,80	Новопятигорск-Скачки
6166	улица 1-й Переулок	15	11	2,8	30,80	Новопятигорск-Скачки
6167	улица 1-й Переулок	15-А	1	2,8	2,80	Новопятигорск-Скачки
6168	улица 1-й Переулок	16	7	2,8	19,60	Новопятигорск-Скачки
6169	улица 1-й Переулок	17-а	3	2,8	8,40	Новопятигорск-Скачки
6170	улица 1-й Переулок	20	1	2,8	2,80	Новопятигорск-Скачки
6171	улица 1-й Переулок	21	5	2,8	14,00	Новопятигорск-Скачки
6172	улица 1-й Переулок	22	2	2,8	5,60	Новопятигорск-Скачки
6173	улица 1-й Переулок	22-А	1	2,8	2,80	Новопятигорск-Скачки
6174	улица 1-й Переулок	23	5	2,8	14,00	Новопятигорск-Скачки
6175	улица 1-й Переулок	24	3	2,8	8,40	Новопятигорск-Скачки
6176	улица 1-й Переулок	24-А	1	2,8	2,80	Новопятигорск-Скачки
6177	улица 1-й Переулок	25	3	2,8	8,40	Новопятигорск-Скачки
6178	улица 1-й Переулок	26	1	2,8	2,80	Новопятигорск-Скачки
6179	улица 1-й Переулок	27	1	2,8	2,80	Новопятигорск-Скачки
6180	улица 1-й Переулок	28	6	2,8	16,80	Новопятигорск-Скачки
6181	улица 1-й Переулок	29	1	2,8	2,80	Новопятигорск-Скачки
6182	улица 1-й Переулок	30	1	2,8	2,80	Новопятигорск-Скачки
6183	улица 1-й Переулок	31	8	2,8	22,40	Новопятигорск-Скачки
6184	улица 1-й Переулок	32	1	2,8	2,80	Новопятигорск-Скачки
6185	улица 1-й Переулок	33	3	2,8	8,40	Новопятигорск-Скачки
6186	улица 1-й Переулок	34	10	2,8	28,00	Новопятигорск-Скачки
6187	улица 1-й Переулок	34-А	1	2,8	2,80	Новопятигорск-Скачки
6188	улица 1-й Переулок	34-Б	1	2,8	2,80	Новопятигорск-Скачки
6189	тупик 1-й Февральский	3	3	2,8	8,40	Новопятигорск-Скачки
6190	тупик 1-й Февральский	4	5	2,8	14,00	Новопятигорск-Скачки
6191	тупик 1-й Февральский	5/14	1	2,8	2,80	Новопятигорск-Скачки
6192	тупик 1-й Февральский	6	5	2,8	14,00	Новопятигорск-Скачки
6193	тупик 1-й Февральский	7	1	2,8	2,80	Новопятигорск-Скачки
6194	тупик 1-й Февральский	7/13	3	2,8	8,40	Новопятигорск-Скачки
6195	тупик 1-й Февральский	8	1	2,8	2,80	Новопятигорск-Скачки
6196	тупик 1-й Февральский	10	4	2,8	11,20	Новопятигорск-Скачки
6197	тупик 1-й Февральский	12	1	2,8	2,80	Новопятигорск-Скачки
6198	тупик 1-й Февральский	18	1	2,8	2,80	Новопятигорск-Скачки
6199	улица 2-й Переулок	1	3	2,8	8,40	Новопятигорск-Скачки
6200	улица 2-й Переулок	1-В	3	2,8	8,40	Новопятигорск-Скачки
6201	улица 2-й Переулок	1/229	1	2,8	2,80	Новопятигорск-Скачки
6202	улица 2-й Переулок	2	1	2,8	2,80	Новопятигорск-Скачки
6203	улица 2-й Переулок	2/231	1	2,8	2,80	Новопятигорск-Скачки
6204	улица 2-й Переулок	3	5	2,8	14,00	Новопятигорск-Скачки
6205	улица 2-й Переулок	3-А	1	2,8	2,80	Новопятигорск-Скачки
6206	улица 2-й Переулок	4	6	2,8	16,80	Новопятигорск-Скачки
6207	улица 2-й Переулок	5	3	2,8	8,40	Новопятигорск-Скачки
6208	улица 2-й Переулок	6	3	2,8	8,40	Новопятигорск-Скачки
6209	улица 2-й Переулок	7	6	2,8	16,80	Новопятигорск-Скачки
6210	улица 2-й Переулок	8	4	2,8	11,20	Новопятигорск-Скачки
6211	улица 2-й Переулок	9	3	2,8	8,40	Новопятигорск-Скачки
6212	улица 2-й Переулок	10	2	2,8	5,60	Новопятигорск-Скачки
6213	улица 2-й Переулок	11	4	2,8	11,20	Новопятигорск-Скачки
6214	улица 2-й Переулок	12	4	2,8	11,20	Новопятигорск-Скачки
6215	улица 2-й Переулок	13	5	2,8	14,00	Новопятигорск-Скачки
6216	улица 2-й Переулок	14	2	2,8	5,60	Новопятигорск-Скачки
6217	улица 2-й Переулок	15	6	2,8	16,80	Новопятигорск-Скачки
6218	улица 2-й Переулок	16	3	2,8	8,40	Новопятигорск-Скачки
6219	улица 2-й Переулок	16-А	1	2,8	2,80	Новопятигорск-Скачки
6220	улица 2-й Переулок	16-Б	1	2,8	2,80	Новопятигорск-Скачки
6221	улица 2-й Переулок	17	1	2,8	2,80	Новопятигорск-Скачки
6222	улица 2-й Переулок	19	1	2,8	2,80	Новопятигорск-Скачки
6223	улица 2-й Переулок	19-А	1	2,8	2,80	Новопятигорск-Скачки
6224	улица 2-й Переулок	20	1	2,8	2,80	Новопятигорск-Скачки
6225	улица 2-й Переулок	21	1	2,8	2,80	Новопятигорск-Скачки
6226	улица 2-й Переулок	21-А	1	2,8	2,80	Новопятигорск-Скачки
6227	улица 2-й Переулок	22	3	2,8	8,40	Новопятигорск-Скачки
6228	улица 2-й Переулок	23	3	2,8	8,40	Новопятигорск-Скачки
6229	улица 2-й Переулок	24	4	2,8	11,20	Новопятигорск-Скачки
6230	улица 2-й Переулок	25	3	2,8	8,40	Новопятигорск-Скачки
6231	улица 2-й Переулок	26	1	2,8	2,80	Новопятигорск-Скачки
6232	улица 2-й Переулок	27	4	2,8	11,20	Новопятигорск-Скачки
6233	улица 2-й Переулок	28	5	2,8	14,00	Новопятигорск-Скачки
6234	улица 2-й Переулок	30	7	2,8	19,60	Новопятигорск-Скачки
6235	тупик 2-й Февральский	3	3	2,8	8,40	Новопятигорск-Скачки
6236	тупик 2-й Февральский	4	1	2,8	2,80	Новопятигорск-Скачки
6237	тупик 2-й Февральский	5	3	2,8	8,40	Новопятигорск-Скачки
6238	тупик 2-й Февральский	5-А	1	2,8	2,80	Новопятигорск-Скачки
6239	тупик 2-й Февральский	6	1	2,8	2,80	Новопятигорск-Скачки
6240	тупик 2-й Февральский	6-А	1	2,8	2,80	Новопятигорск-Скачки
6241	тупик 2-й Февральский	8	1	2,8	2,80	Новопятигорск-Скачки
6242	тупик 3-й	1	4	2,8	11,20	Новопятигорск-Скачки
6243	тупик 3-й	1-А/133	4	2,8	11,20	Новопятигорск-Скачки
6244	тупик 3-й	2-А	1	2,8	2,80	Новопятигорск-Скачки
6245	тупик 3-й	3	6	2,8	16,80	Новопятигорск-Скачки
6246	тупик 3-й	4	4	2,8	11,20	Новопятигорск-Скачки
6247	тупик 3-й	5	11	2,8	30,80	Новопятигорск-Скачки
6248	тупик 3-й	5-А	1	2,8	2,80	Новопятигорск-Скачки
6249	тупик 3-й	7	4	2,8	11,20	Новопятигорск-Скачки
6250	тупик 3-й	10	10	2,8	28,00	Новопятигорск-Скачки
6251	улица 3-й Переулок	1/239	1	2,8	2,80	Новопятигорск-Скачки
6252	улица 3-й Переулок	3	5	2,8	14,00	Новопятигорск-Скачки
6253	улица 3-й Переулок	3-А	1	2,8	2,80	Новопятигорск-Скачки
6254	улица 3-й Переулок	4	1	2,8	2,80	Новопятигорск-Скачки
6255	улица 3-й Переулок	5	3	2,8	8,40	Новопятигорск-Скачки
6256	улица 3-й Переулок	6	7	2,8	19,60	Новопятигорск-Скачки
6257	улица 3-й Переулок	7	1	2,8	2,80	Новопятигорск-Скачки
6258	улица 3-й Переулок	8	3	2,8	8,40	Новопятигорск-Скачки
6259	улица 3-й Переулок	9	9	2,8	25,20	Новопятигорск-Скачки
6260	улица 3-й Переулок	9-А	1	2,8	2,80	Новопятигорск-Скачки
6261	улица 3-й Переулок	10	2	2,8	5,60	Новопятигорск-Скачки
6262	улица 3-й Переулок	10/7	1	2,8	2,80	Новопятигорск-Скачки
6263	улица 3-й Переулок	11	4	2,8	11,20	Новопятигорск-Скачки
6264	улица 3-й Переулок	12	5	2,8	14,00	Новопятигорск-Скачки
6265	улица 3-й Переулок	13	1	2,8	2,80	Новопятигорск-Скачки
6266	улица 3-й Переулок	14	2	2,8	5,60	Новопятигорск-Скачки
6267	улица 3-й Переулок	15	3	2,8	8,40	Новопятигорск-Скачки
6268	улица 3-й Переулок	16	4	2,8	11,20	Новопятигорск-Скачки
6269	улица 3-й Переулок	17	4	2,8	11,20	Новопятигорск-Скачки
6270	улица 3-й Переулок	18	9	2,8	25,20	Новопятигорск-Скачки
6271	улица 3-й Переулок	18-А	1	2,8	2,80	Новопятигорск-Скачки
6272	улица 3-й Переулок	19	4	2,8	11,20	Новопятигорск-Скачки
6273	улица 3-й Переулок	20	1	2,8	2,80	Новопятигорск-Скачки
6274	улица 3-й Переулок	20/24	1	2,8	2,80	Новопятигорск-Скачки
6275	улица 3-й Переулок	22	1	2,8	2,80	Новопятигорск-Скачки
6276	улица 3-й Переулок	24	2	2,8	5,60	Новопятигорск-Скачки
6277	улица 3-й Переулок	25	2	2,8	5,60	Новопятигорск-Скачки
6278	улица 3-й Переулок	26	2	2,8	5,60	Новопятигорск-Скачки
6279	улица 3-й Переулок	27	1	2,8	2,80	Новопятигорск-Скачки
6280	улица 3-й Переулок	28	5	2,8	14,00	Новопятигорск-Скачки
6281	улица 3-й Переулок	29	7	2,8	19,60	Новопятигорск-Скачки
6282	улица 3-й Переулок	30	1	2,8	2,80	Новопятигорск-Скачки
6283	улица 3-й Переулок	31	1	2,8	2,80	Новопятигорск-Скачки
6284	улица 3-й Переулок	32	1	2,8	2,80	Новопятигорск-Скачки
6285	улица 3-й Переулок	33	1	2,8	2,80	Новопятигорск-Скачки
6286	улица 3-й Переулок	34	1	2,8	2,80	Новопятигорск-Скачки
6287	улица 3-й Переулок	35	4	2,8	11,20	Новопятигорск-Скачки
6288	улица 3-й Переулок	36	4	2,8	11,20	Новопятигорск-Скачки
6289	улица 3-й Переулок	37	1	2,8	2,80	Новопятигорск-Скачки
6290	улица 3-й Переулок	38	9	2,8	25,20	Новопятигорск-Скачки
6291	улица 3-й Переулок	38-А	1	2,8	2,80	Новопятигорск-Скачки
6292	улица 3-й Переулок	38/170	1	2,8	2,80	Новопятигорск-Скачки
6293	улица 3-й Переулок	39	7	2,8	19,60	Новопятигорск-Скачки
6294	улица 3-й Переулок	41	1	2,8	2,80	Новопятигорск-Скачки
6295	улица 3-й Переулок	41/168	1	2,8	2,80	Новопятигорск-Скачки
6296	улица 4-й Переулок	1	1	2,8	2,80	Новопятигорск-Скачки
6297	улица 4-й Переулок	3	4	2,8	11,20	Новопятигорск-Скачки
6298	улица 4-й Переулок	4	5	2,8	14,00	Новопятигорск-Скачки
6299	улица 4-й Переулок	5	5	2,8	14,00	Новопятигорск-Скачки
6300	улица 4-й Переулок	6	4	2,8	11,20	Новопятигорск-Скачки
6301	улица 4-й Переулок	7	3	2,8	8,40	Новопятигорск-Скачки
6302	улица 4-й Переулок	8	7	2,8	19,60	Новопятигорск-Скачки
6303	улица 4-й Переулок	9	1

6841	улица Калинина	23	2	2,8	5,60	пос. Нижнеподкумский
6842	улица Калинина	24	0	2,8	0,00	пос. Нижнеподкумский
6843	улица Калинина	25	1	2,8	2,80	пос. Нижнеподкумский
6844	улица Калинина	26	3	2,8	8,40	пос. Нижнеподкумский
6845	улица Калинина	27	3	2,8	8,40	пос. Нижнеподкумский
6846	улица Калинина	28	6	2,8	16,80	пос. Нижнеподкумский
6847	улица Калинина	29	2	2,8	5,60	пос. Нижнеподкумский
6848	улица Калинина	30	5	2,8	14,00	пос. Нижнеподкумский
6849	улица Калинина	30а	4	2,8	11,20	пос. Нижнеподкумский
6850	улица Калинина	31	5	2,8	14,00	пос. Нижнеподкумский
6851	улица Калинина	33	1	2,8	2,80	пос. Нижнеподкумский
6852	улица Калинина	35	4	2,8	11,20	пос. Нижнеподкумский
6853	переулок Короткий	1а	5	2,8	14,00	пос. Нижнеподкумский
6854	переулок Короткий	1 кв. 1	2	2,8	5,60	пос. Нижнеподкумский
6855	переулок Короткий	1 кв. 2	2	2,8	5,60	пос. Нижнеподкумский
6856	переулок Короткий	2 кв. 1	6	2,8	16,80	пос. Нижнеподкумский
6857	переулок Короткий	2 кв. 2	3	2,8	8,40	пос. Нижнеподкумский
6858	переулок Короткий	3 кв. 1	2	2,8	5,60	пос. Нижнеподкумский
6859	переулок Короткий	3 кв. 2	2	2,8	5,60	пос. Нижнеподкумский
6860	переулок Короткий	4 кв. 1	7	2,8	19,60	пос. Нижнеподкумский
6861	переулок Короткий	4 кв. 2	4	2,8	11,20	пос. Нижнеподкумский
6862	переулок Короткий	5 кв. 1	5	2,8	14,00	пос. Нижнеподкумский
6863	переулок Короткий	5 кв. 2	0	2,8	0,00	пос. Нижнеподкумский
6864	переулок Короткий	6 кв. 1	5	2,8	14,00	пос. Нижнеподкумский
6865	переулок Короткий	6 кв. 2	3	2,8	8,40	пос. Нижнеподкумский
6866	переулок Короткий	8	0	2,8	0,00	пос. Нижнеподкумский
6867	переулок Короткий	10	5	2,8	14,00	пос. Нижнеподкумский
6868	улица Молодежная	3	7	2,8	19,60	пос. Нижнеподкумский
6869	улица Молодежная	5	6	2,8	16,80	пос. Нижнеподкумский
6870	улица Молодежная	8	6	2,8	16,80	пос. Нижнеподкумский
6871	улица Молодежная	9	6	2,8	16,80	пос. Нижнеподкумский
6872	улица Молодежная	12	6	2,8	16,80	пос. Нижнеподкумский
6873	улица Молодежная	14	5	2,8	14,00	пос. Нижнеподкумский
6874	улица Молодежная	15	5	2,8	14,00	пос. Нижнеподкумский
6875	улица Молодежная	17	2	2,8	5,60	пос. Нижнеподкумский
6876	улица Молодежная	19	4	2,8	11,20	пос. Нижнеподкумский
6877	улица Молодежная-1	2	5	2,8	14,00	пос. Нижнеподкумский
6878	улица Молодежная-1	4	5	2,8	14,00	пос. Нижнеподкумский
6879	улица Молодежная-1	6	2	2,8	5,60	пос. Нижнеподкумский
6880	улица Молодежная-1	6а	5	2,8	14,00	пос. Нижнеподкумский
6881	улица Молодежная-1	1	5	2,8	14,00	пос. Нижнеподкумский
6882	улица Молодежная-2	1а	5	2,8	14,00	пос. Нижнеподкумский
6883	улица Молодежная-2	3а	0	2,8	0,00	пос. Нижнеподкумский
6884	улица Молодежная-2	4	7	2,8	19,60	пос. Нижнеподкумский
6885	улица Молодежная-2	6	1	2,8	2,80	пос. Нижнеподкумский
6886	улица Молодежная-2	11	2	2,8	5,60	пос. Нижнеподкумский
6887	улица Новая	1/1	3	2,8	8,40	пос. Нижнеподкумский
6888	улица Новая	2 кв. 1	6	2,8	16,80	пос. Нижнеподкумский
6889	улица Новая	2 кв. 2	2	2,8	5,60	пос. Нижнеподкумский
6890	улица Новая	3	4	2,8	11,20	пос. Нижнеподкумский
6891	улица Новая	4	5	2,8	14,00	пос. Нижнеподкумский
6892	улица Новая	5	7	2,8	19,60	пос. Нижнеподкумский
6893	улица Новая	6	10	2,8	28,00	пос. Нижнеподкумский
6894	улица Новая	7	5	2,8	14,00	пос. Нижнеподкумский
6895	улица Новая	8	6	2,8	16,80	пос. Нижнеподкумский
6896	улица Новая	9	3	2,8	8,40	пос. Нижнеподкумский
6897	улица Новая	10	5	2,8	14,00	пос. Нижнеподкумский
6898	улица Новая	12	6	2,8	16,80	пос. Нижнеподкумский
6899	улица Новая	14	4	2,8	11,20	пос. Нижнеподкумский
6900	улица Новосельская	2	4	2,8	11,20	пос. Нижнеподкумский
6901	улица Новосельская	3	1	2,8	2,80	пос. Нижнеподкумский
6902	улица Новосельская	4	5	2,8	14,00	пос. Нижнеподкумский
6903	улица Новосельская	5	4	2,8	11,20	пос. Нижнеподкумский
6904	улица Новосельская	6	4	2,8	11,20	пос. Нижнеподкумский
6905	улица Новосельская	7а	4	2,8	11,20	пос. Нижнеподкумский
6906	улица Новосельская	8	2	2,8	5,60	пос. Нижнеподкумский
6907	улица Новосельская	9	2	2,8	5,60	пос. Нижнеподкумский
6908	улица Новосельская	10	1	2,8	2,80	пос. Нижнеподкумский
6909	улица Новосельская	11	1	2,8	2,80	пос. Нижнеподкумский
6910	улица Новосельская	12	0	2,8	0,00	пос. Нижнеподкумский
6911	улица Новосельская	13	5	2,8	14,00	пос. Нижнеподкумский
6912	улица Новосельская	14	2	2,8	5,60	пос. Нижнеподкумский
6913	улица Новосельская	15	1	2,8	2,80	пос. Нижнеподкумский
6914	улица Новосельская	16	1	2,8	2,80	пос. Нижнеподкумский
6915	улица Новосельская	17	2	2,8	5,60	пос. Нижнеподкумский
6916	улица Новосельская	18	5	2,8	14,00	пос. Нижнеподкумский
6917	улица Новосельская	19	1	2,8	2,80	пос. Нижнеподкумский
6918	улица Новосельская	20	0	2,8	0,00	пос. Нижнеподкумский
6919	улица Новосельская	21	1	2,8	2,80	пос. Нижнеподкумский
6920	улица Новосельская	22	2	2,8	5,60	пос. Нижнеподкумский
6921	улица Новосельская	23	4	2,8	11,20	пос. Нижнеподкумский
6922	улица Новосельская	24	2	2,8	5,60	пос. Нижнеподкумский
6923	улица Новосельская	25	3	2,8	8,40	пос. Нижнеподкумский
6924	улица Новосельская	26	4	2,8	11,20	пос. Нижнеподкумский
6925	улица Новосельская	27	1	2,8	2,80	пос. Нижнеподкумский
6926	улица Новосельская	28	3	2,8	8,40	пос. Нижнеподкумский
6927	улица Новосельская	29	7	2,8	19,60	пос. Нижнеподкумский
6928	улица Новосельская	30	4	2,8	11,20	пос. Нижнеподкумский
6929	улица Новосельская	31	0	2,8	0,00	пос. Нижнеподкумский
6930	улица Новосельская	32	7	2,8	19,60	пос. Нижнеподкумский
6931	улица Новосельская	34	2	2,8	5,60	пос. Нижнеподкумский
6932	улица Новосельская	35	5	2,8	14,00	пос. Нижнеподкумский
6933	улица Новосельская	36	2	2,8	5,60	пос. Нижнеподкумский
6934	улица Новосельская	37	2	2,8	5,60	пос. Нижнеподкумский
6935	улица Новосельская	38	2	2,8	5,60	пос. Нижнеподкумский
6936	улица Подгорная	1	2	2,8	5,60	пос. Нижнеподкумский
6937	улица Подгорная	3	7	2,8	19,60	пос. Нижнеподкумский
6938	улица Подгорная	4	2	2,8	5,60	пос. Нижнеподкумский
6939	улица Подгорная	5	0	2,8	0,00	пос. Нижнеподкумский
6940	улица Подгорная	7	0	2,8	0,00	пос. Нижнеподкумский
6941	улица Подгорная	9	9	2,8	25,20	пос. Нижнеподкумский
6942	улица Подгорная	11	1	2,8	2,80	пос. Нижнеподкумский
6943	улица Подгорная	13	4	2,8	11,20	пос. Нижнеподкумский
6944	улица Подгорная	15	1	2,8	2,80	пос. Нижнеподкумский
6945	улица Подгорная	17	3	2,8	8,40	пос. Нижнеподкумский
6946	улица Подгорная	19	1	2,8	2,80	пос. Нижнеподкумский
6947	улица Подгорная	21	2	2,8	5,60	пос. Нижнеподкумский
6948	улица Подгорная	23	3	2,8	8,40	пос. Нижнеподкумский
6949	улица Подгорная	25	2	2,8	5,60	пос. Нижнеподкумский
6950	улица Подгорная	27	2	2,8	5,60	пос. Нижнеподкумский
6951	улица Подгорная	29	1	2,8	2,80	пос. Нижнеподкумский
6952	улица Полевая	2	2	2,8	5,60	пос. Нижнеподкумский
6953	улица Полевая	4	2	2,8	5,60	пос. Нижнеподкумский
6954	улица Полевая	6	5	2,8	14,00	пос. Нижнеподкумский
6955	улица Полевая	8	5	2,8	14,00	пос. Нижнеподкумский
6956	улица Полевая	10	3	2,8	8,40	пос. Нижнеподкумский
6957	улица Полевая	12	0	2,8	0,00	пос. Нижнеподкумский
6958	улица Полевая	14	8	2,8	22,40	пос. Нижнеподкумский
6959	улица Полевая	16	3	2,8	8,40	пос. Нижнеподкумский
6960	улица Полевая	20	0	2,8	0,00	пос. Нижнеподкумский
6961	улица Пролесковая	20	0	2,8	0,00	пос. Нижнеподкумский
6962	улица Речная	2	4	2,8	11,20	пос. Нижнеподкумский
6963	улица Речная	2а	0	2,8	0,00	пос. Нижнеподкумский
6964	улица Речная	3	0	2,8	0,00	пос. Нижнеподкумский
6965	улица Речная	4	4	2,8	11,20	пос. Нижнеподкумский
6966	улица Речная	5	4	2,8	11,20	пос. Нижнеподкумский
6967	улица Речная	6	2	2,8	5,60	пос. Нижнеподкумский
6968	улица Речная	7	2	2,8	5,60	пос. Нижнеподкумский
6969	улица Речная	8	7	2,8	19,60	пос. Нижнеподкумский
6970	улица Речная	9	5	0	0,00	пос. Нижнеподкумский
6971	улица Речная	10	1	2,8	2,80	пос. Нижнеподкумский
6972	улица Речная	10а	1	2,8	2,80	пос. Нижнеподкумский
6973	улица Речная	11	4	2,8	11,20	пос. Нижнеподкумский
6974	улица Речная	12	4	2,8	11,20	пос. Нижнеподкумский
6975	улица Речная	13	3	2,8	8,40	пос. Нижнеподкумский
6976	улица Речная	14	0	2,8	0,00	пос. Нижнеподкумский
6977	улица Речная	15	4	2,8	11,20	пос. Нижнеподкумский
6978	улица Речная	16	4	2,8	11,20	пос. Нижнеподкумский
6979	улица Речная	16а	4	2,8	11,20	пос. Нижнеподкумский
6980	улица Речная	17	3	2,8	8,40	пос. Нижнеподкумский
6981	улица Речная	18	1	2,8	2,80	пос. Нижнеподкумский
6982	улица Речная	18а	2	2,8	5,60	пос. Нижнеподкумский
6983	улица Речная	20	2	2,8	5,60	пос. Нижнеподкумский
6984	улица Речная	22	0	2,8	0,00	пос. Нижнеподкумский
6985	улица Речная	24	8	2,8	22,40	пос. Нижнеподкумский
6986	улица Речная	26	2	2,8	5,60	пос. Нижнеподкумский
6987	улица Речная	28	6	2,8	16,80	пос. Нижнеподкумский
6988	улица Ромашковая	1	0	2,8	0,00	пос. Нижнеподкумский
6989	улица Ромашковая	17	0	2,8	0,00	пос. Нижнеподкумский
6990	улица Ромашковая	33	1	2,8	2,80	пос. Нижнеподкумский
6991	улица Садовая	1 кв. 1	5	2,8	14,00	пос. Нижнеподкумский
6992	улица Садовая	1 кв. 2	5	2,8	14,00	пос. Нижнеподкумский
6993	улица Садовая	1 кв. 3	3	2,8	8,40	пос. Нижнеподкумский
6994	улица Садовая	1 кв. 4	3	2,8	8,40	пос. Нижнеподкумский
6995	улица Садовая	1 кв. 5	6	2,8	16,80	пос. Нижнеподкумский
6996	улица Садовая	4	6	2,8	16,80	пос. Нижнеподкумский
6997	улица Садовая	5	1	2,8	2,80	пос. Нижнеподкумский
6998	улица Садовая	6	0	2,8	0,00	пос. Нижнеподкумский
6999	улица Садовая	7	4	2,8	11,20	пос. Нижнеподкумский
7000	улица Садовая	8	6	2,8	16,80	пос. Нижнеподкумский
7001	улица Садовая	9	6	2,8	16,80	пос. Нижнеподкумский
7002	улица Садовая	10	4	2,8	11,20	пос. Нижнеподкумский
7003	улица Садовая	11	6	2,8	16,80	пос. Нижнеподкумский
7004	улица Садовая	12	2	2,8	5,60	пос. Нижнеподкумский
7005	улица Садовая	13	1	2,8	2,80	пос. Нижнеподкумский
7006	улица Садовая	14	1	2,8	2,80	пос. Нижнеподкумский
7007	улица Садовая	15	4	2,8	11,20	пос. Нижнеподкумский
7008	улица Садовая	16	4	2,8	11,20	пос. Нижнеподкумский
7009	улица Садовая	17	3	2,8	8,40	пос. Нижнеподкумский
7010	улица Садовая	17 кв. 2	4	2,8	11,20	пос. Нижнеподкумский
7011	улица Садовая	18	1	2,8	2,80	пос. Нижнеподкумский
7012	улица Садовая	18А	3	2,8	8,40	пос. Нижнеподкумский
7013	улица Садовая	19	1	2,8	2,80	пос. Нижнеподкумский
7014	улица Садовая	20	7	2,8	19,60	пос. Нижнеподкумский
7015	улица Садовая	22	2	2,8	5,60	пос. Нижнеподкумский
7016	улица Садовая	24	3	2,8	8,40	пос. Нижнеподкумский
7017	улица Светлая	5	0	2,8	0,00	пос. Нижнеподкумский
7018	улица Солнечная	4	0	2,8	0,00	пос. Нижнеподкумский
7019	улица Солнечная	9	2	2,8	5,60	пос. Нижнеподкумский
7020	улица Солнечная	10	0	2,8	0,00	пос. Нижнеподкумский
7021	улица Солнечная	12	2	2,8	5,60	пос. Нижнеподкумский
7022	улица Солнечная	14	4	2,8	11,20	пос. Нижнеподкумский
7023	улица Солнечная	15	4	2,8	11,20	пос. Нижнеподкумский
7024	улица Солнечная	16	0	2,8	0,00	пос. Нижнеподкумский
7025	улица Солнечная	17	3	2,8	8,40	пос. Нижнеподкумский
7026	улица Солнечная	19	0	2,8	0,00	пос. Нижнеподкумский
7027	улица Солнечная	21	0	2,8	0,00	пос. Нижнеподкумский
7028	улица Солнечная	24	0	2,8	0,00	пос. Нижнеподкумский
7029	улица Солнечная	26	0	2,8	0,00	пос. Нижнеподкумский
7030	улица Солнечная	28	0	2,8	0,00	пос. Нижнеподкумский
7031	улица Солнечная	33	0	2,8	0,00	пос. Нижнеподкумский
7032	улица Степная	1 кв. 1	1	2,8	2,80	пос. Нижнеподкумский
7033	улица Степная	1 кв. 2	3	2,8	8,40	пос. Нижнеподкумский
7034	улица Степная	1 кв. 3	1	2,8	2,80	пос. Нижнеподкумский
7035	улица Степная	3 кв. 1	4	2,8	11,20	пос. Нижнеподкумский
7036	улица Степная	3 кв. 2	3	2,8	8,40	пос. Нижнеподкумский
7037	улица Степная	3 кв. 3	3	2,8	8,40	пос. Нижнеподкумский
7038	улица Степная	5 кв. 1	2	2,8	5,60	пос. Нижнеподкумский
7039	улица Степная	5 кв. 2	4	2,8	11,20	пос. Нижнеподкумский
7040	улица Степная	5 кв.3	3	2,8	8,40	пос. Нижнеподкумский
7041	улица Степная	7 кв.1	4	2,8	11,20	пос. Нижнеподкумский
7042	улица Степная	7 кв. 2	5	2,8	14,00	пос. Нижнеподкумский
7043	улица Степная	7 кв.3	2	2,8	5,60	пос. Нижнеподкумский
7044	улица Степная	9 кв. 1	6	2,8	16,80	пос. Нижнеподкумский
7045	улица Степная	9 кв. 2	6	2,8	16,80	пос. Нижнеподкумский
7046	улица Степная	9 кв. 3	2	2,8	5,60	пос. Нижнеподкумский
7047	улица Степная	11 кв. 1	1	2,8	2,80	пос. Нижнеподкумский
7048	улица Степная	11 кв. 2	3	2,8	8,40	пос. Нижнеподкумский
7049	улица Степная	11 кв.3	1	2,8	2,80	пос. Нижнеподкумский
7050	улица Степная	13 кв. 1	2	2,8	5,60	пос. Нижнеподкумский
7051	улица Степная	13 кв. 2	4	2,8	11,20	пос. Нижнеподкумский
7052	улица Степная	13 кв.3	1	2,8	2,80	пос. Нижнеподкумский
7053	улица Степная	15 кв. 1	7	2,8	19,60	пос. Нижнеподкумский
7054	улица Степная	15 кв. 2	1	2,8	2,80	пос. Нижнеподкумский
7055	улица Степная	15 кв. 3	2	2,8	5,60	пос. Нижнеподкумский
7056	улица Степная	17	6	2,8	16,80	пос. Нижнеподкумский
7057	улица Степная	19	4	2,8	11,20	пос. Нижнеподкумский
7058	улица Степная	21	2	2,8	5,60	пос. Нижнеподкумский
7059	улица Степная	23	9	2,8	25,20	пос. Нижнеподкумский
7060	улица Тепличная	1	1	2,8	2,80	пос. Нижнеподкумский
7061	улица Тепличная	2 кв. 1	5	2,8	14,00	пос. Нижнеподкумский
7062	улица Тепличная	2 кв. 2	4	2,8	11,20	пос. Нижнеподкумский
7063	улица Терская	1	4	2,8	11,20	пос. Нижнеподкумский
7064	улица Терская	3	4	2,8	11,20	пос. Нижнеподкумский
7065	улица Терская	5	5	2,8	14,00	пос. Нижнеподкумский
7066	улица Терская	7	3	2,8	8,40	пос. Нижнеподкумский
7067	улица Терская	9	4	2,8	11,20	пос. Нижнеподкумский
7068	улица Терская	11	5	2,8	14,00	пос. Нижнеподкумский
7069	улица Терская	13	5	2,8	14,00	пос. Нижнеподкумский
7070	улица Школьная	1	0	2,8	0,00	пос. Нижнеподкумский
7071	улица Школьная	1/общ	2	2,8	5,60	пос. Нижнеподкумский
7072	улица Школьная	3	2	2,8	5,60	пос. Нижнеподкумский
7073	улица Школьная	4	5	2,8	14,00	пос. Нижнеподкумский
7074	улица Школьная	4а кв. 1	3	2,8	8,40	пос. Нижнеподкумский
7075	улица Школьная	4а кв. 2	0	2,8	0,00	пос. Нижнеподкумский
7076	улица Школьная	4а кв. 3	3	2,8	8,40	пос. Нижнеподкумский
7077	улица Школьная	4а кв. 5	4	2,8	11,20	пос. Нижнеподкумский
7078	улица Школьная	4а кв. 7	5	2,8	14,00	пос. Нижнеподкумский
7079	улица Школьная	4б кв. 1	4	2,8	11,20	пос. Нижнеподкумский
7080	улица Школьная	4б кв. 2	0	2,8	0,00	пос. Нижнеподкумский
7081	улица Школьная	4в кв. 1	4	2,8	11,20	пос. Нижнеподкумский
7082	улица Школьная	4в кв. 2	5	2,8	14,00	пос. Нижнеподкумский
7083	улица Школьная	4в кв. 3	3	2,8	8,40	пос. Нижнеподкумский
7084	улица Школьная	4в кв. 4	1	2,8	2,80	пос. Нижнеподкумский
7085	улица Школьная	5	0	2,8	0,00	пос. Нижнеподкумский
7086	улица Школьная	6	2	2,8	5,60	пос. Нижнеподкумский
7087	улица Школьная	7	3	2,8	8,40	пос. Нижнеподкумский
7088	улица Школьная	8	4	2,8	11,20	пос. Нижнеподкумский
7089	улица Школьная	9	2	2,8	5,60	пос. Нижнеподкумский
7090	улица Школьная	10	5	2,8	14,00	пос. Нижнеподкумский
7091	улица Школьная	11	1	2,8	2,80	пос. Нижнеподкумский
7092	улица Школьная	12	3	2,8	8,40	пос. Нижнеподкумский
7093	улица Школьная	12а	3	2,8	8,40	пос. Нижнеподкумский
7094	улица Школьная	13	1	2,8	2,80	пос. Нижнеподкумский
7095	улица Школьная	13А	3	2,8	8,40	пос. Нижнеподкумский
7096	улица Школьная	14	2	2,8	5,60	пос. Нижнеподкумский
7097	улица Школьная	15	0	2,8	0,00	пос. Нижнеподкумский
7098	улица Школьная	16	4	2,8	11,20	пос. Нижнеподкумский
7099	улица Школьная	17	1	2,8	2,80	пос. Нижнеподкумский
7100	улица Школьная	18	5	2,8	14,00	пос. Нижнеподкумский
7101	улица Школьная	19	1	2,8	2,80	пос. Нижнеподкумский
7102	улица Школьная	20	4	2,8	11,20	пос. Нижнеподкумский
7103	улица Юбилейная	1	0	2,8	0,00	пос. Нижнеподкумский
7104	улица Юбилейная	3	4	2,8	11,20	пос. Нижнеподкумский
7105	улица Юбилейная	3а	0	2,8	0,00	пос. Нижнеподкумский
7106	улица Юбилейная	6	0	2,8	0,00	пос. Нижнеподкумский
7107	улица Юбилейная	9	2	2,8	5,60	пос. Нижнеподкумский
7108	улица Юбилейная	10	5	2,8	14,00	пос. Нижнеподкумский
7109	улица 40 лет Победы	1	1	2,8	2,80	пос. Нижнеподкумский
7110	улица 40 лет Победы	1а	2	2,8	5,60	пос. Нижнеподкумский
7111	улица 40 лет Победы	2 кв. 1	1	2,8	2,80	пос. Нижнеподкумский
7112	улица 40 лет Победы	2 кв. 2	6	2,8	16,80	пос. Нижнеподкумский
7113	улица 40 лет Победы	3	4	2,8	11,20	пос. Нижнеподкумский
7114	улица 40 лет Победы	3а	0	2,8	0,00	пос. Нижнеподкумский
7115	улица 40 лет Победы	4 кв. 1	4	2,8	11,20	пос. Нижнеподкумский
7116	улица 40 лет Победы	4 кв. 2	6	2,8	16,80	пос. Нижнеподкумский
7117	улица 40 лет Победы	5	3	2,8	8,40	пос. Нижнеподкумский
7118	улица 40 лет Победы	6 кв. 1	1	2,8	2,80	пос. Нижнеподкумский
7119	улица 40 лет Победы	6 кв. 2	1	2,8	2,80	пос. Нижнеподкумский
7120	улица 40 лет Победы	7	2	2,8	5,60	пос. Нижнеподкумский
7121	улица 40 лет Победы	8 кв. 1	4	2,8	11,20	пос. Нижнеподкумский
7122	улица 40 лет Победы	8 кв. 2	0	2,8	0,00	пос. Нижнеподкумский
7123	улица 40 лет Победы	9	3	2,8	8,40	пос. Нижнеподкумский
7124	улица 40 лет Победы	10 кв. 1	3	2,8	8,40	пос. Нижнеподкумский
7125	улица 40 лет Победы	10а	3	2,8	8,40	пос. Нижнеподкумский
7126	улица 40 лет Победы	11	4	2,8	11,20	пос. Нижнеподкумский
7127	улица 40 лет Победы	12 кв. 1	5	2,8	14,00	пос. Нижнеподкумский
7128	улица 40 лет Победы	12 кв. 2	2	2,8	5,60	пос. Нижнеподкумский
7129	улица 40 лет Победы	13	3	2,8	8,40	пос. Нижнеподкумский
7130	улица 40 лет Победы	14	5	2,8	14,00	пос. Нижнеподкумский
7131	улица 40 лет Победы	15	0	2,8	0,00	пос. Нижнеподкумский
7132	улица 40 лет Победы	16	2	2,8	5,60	пос. Нижнеподкумский
7133	улица 40 лет Победы	17	1	2,8	2,80	пос. Нижнеподкумский
7134	улица 40 лет Победы	18	2	2,8	5,60	пос. Нижнеподкумский
7135	улица 40 лет Победы	19	4	2,8	11,20	пос. Нижнеподкумский
7136	улица 40 лет Победы	20	6	2,8	16,80	пос. Нижнеподкумский
7137	улица 40 лет Победы	21	5	2,8	14,00	пос. Нижнеподкумский
7138	улица 40 лет Победы	22	3	2,8	8,40	пос. Нижнеподкумский
7139	улица 40 лет Победы	24	4	2,8	11,20	пос. Нижнеподкумский
7140	улица 40 лет Победы	25	3	2,8	8,40	пос. Нижнеподкумский
7141	улица 40 лет Победы	26	0	2,8	0,00	пос. Нижнеподкумский
7142	улица 40 лет Победы	28	5	2,8	14,00	пос. Нижнеподкумский
7143	улица 40 лет Победы	32	4	2,8	11,20	пос. Нижнеподкумский
7144	улица Горького	1	2	2,8	5,60	пос. Средний Подкумок
7145	улица Горького	2	1	2,8	2,80	пос. Средний Подкумок
7146	улица Горького	2А/1	2	2,8	5,60	пос. Средний Подкумок
7147	улица Горького	2А/2	3	2,8	8,40	пос. Средний Подкумок
7148	улица Горького	2А/3	3	2,8	8,40	пос. Средний Подкумок
7149	улица Горького	3	3	2,8	8,40	пос. Средний Подкумок
7150	улица Горького	3\5	6	2,8	16,80	пос. Средний Подкумок
7151	улица Горького	4\1	1	2,8	2,80	пос. Средний Подкумок
7152	улица Горького	4\2	1	2,8	2,80	пос. Средний Подкумок
7153	улица Горького	4\3	4	2,8	11,20	пос. Средний Подкумок
7154	улица Горького	5\1	4	2,8	11,20	пос. Средний Подкумок
7155	улица Горького	5\2	1	2,8	2,80	пос. Средний Подкумок
7156	улица Горького	5\3	1	2,8	2,80	пос. Средний Подкумок
7157	улица Горького	5\4	1	2,8	2,80	пос. Средний Подкумок
7158	улица Горького	6\1	1	2,8	2,80	пос. Средний Подкумок
7159	улица Горького	6\2	4	2,8	11,20	пос. Средний Подкумок
7160	улица Горького	6\3	3	2,8	8,40	пос. Средний Подкумок
7161	улица Горького	7	1	2,8	2,80	пос. Средний Подкумок
7162	улица Горького	7\1	3	2,8	8,40	пос. Средний Подкумок
7163	улица Горького	9	4	2,8	11,20	пос. Средний Подкумок
7164	улица Горького	10	3	2,8	8,40	пос. Средний Подкумок
7165	улица Дорожная	1	8	2

7617	улица Батарейная	24	1	2,8	2,8 м3	пос. Свободы
7618	улица Батарейная	24А	1	2,8	2,8 м3	пос. Свободы
7619	улица Батарейная	25	8	2,8	22,4 м3	пос. Свободы
7620	улица Батарейная	26	9	2,8	25,2 м3	пос. Свободы
7621	улица Батарейная	27	5	2,8	14,0 м3	пос. Свободы
7622	улица Батарейная	28	4	2,8	11,2 м3	пос. Свободы
7623	улица Батарейная	29	10	2,8	28,0 м3	пос. Свободы
7624	улица Батарейная	29/100		2,8		пос. Свободы
7625	улица Батарейная	30	3	2,8	8,4 м3	пос. Свободы
7626	улица Батарейная	30А	1	2,8	2,8 м3	пос. Свободы
7627	улица Батарейная	31	4	2,8	11,2 м3	пос. Свободы
7628	улица Батарейная	32	2	2,8	5,6 м3	пос. Свободы
7629	улица Батарейная	33	3	2,8	8,4 м3	пос. Свободы
7630	улица Батарейная	34	9	2,8	25,2 м3	пос. Свободы
7631	улица Батарейная	35	1	2,8	2,8	пос. Свободы
7632	улица Батарейная	36	5	2,8	14,0 м3	пос. Свободы
7633	улица Батарейная	37/126	1	2,8	2,8 м3	пос. Свободы
7634	улица Батарейная	37/8	1	2,8	2,8 м3	пос. Свободы
7635	улица Батарейная	38	9	2,8	25,2 м3	пос. Свободы
7636	улица Батарейная	39	3	2,8	8,4 м3	пос. Свободы
7637	улица Батарейная	40	4	2,8	11, 2 м	пос. Свободы
7638	улица Батарейная	41/46	6	2,8	16,8 м3	пос. Свободы
7639	улица Батарейная	43/48	1	2,8	2,8 м3	пос. Свободы
7640	улица Батарейная	44	1	2,8	2,8 м3	пос. Свободы
7641	улица Батарейная	45	3	2,8	8,4 м3	пос. Свободы
7642	улица Батарейная	46	1	2,8	2,8 м3	пос. Свободы
7643	улица Батарейная	47	1	2,8	2,8	пос. Свободы
7644	улица Батарейная	49	2	2,8	5,6 м3	пос. Свободы
7645	улица Батарейная	51	3	2,8	8,4 м3	пос. Свободы
7646	улица Батарейная	52	1	2,8	2,8 м3	пос. Свободы
7647	улица Батарейная	53	3	2,8	8,4 м3	пос. Свободы
7648	улица Батарейная	54	2	2,8	5,6 м3	пос. Свободы
7649	улица Батарейная	55	1	2,8	2,8 м3	пос. Свободы
7650	улица Батарейная	56	3	2,8	8,4 м3	пос. Свободы
7651	улица Батарейная	57	2	2,8	5,6 м3	пос. Свободы
7652	улица Батарейная	58	4	2,8	11,2 м3	пос. Свободы
7653	улица Батарейная	59	6	2,8	16,8 м3	пос. Свободы
7654	улица Батарейная	60	2	2,8	5,6 м3	пос. Свободы
7655	улица Батарейная	61	2	2,8	5,6 м3	пос. Свободы
7656	улица Батарейная	62	2	2,8	5,6 м3	пос. Свободы
7657	улица Батарейная	63	1	2,8	2,8 м3	пос. Свободы
7658	улица Батарейная	64	5	2,8	14,0 м3	пос. Свободы
7659	улица Батарейная	65	1	2,8	2,8 м3	пос. Свободы
7660	улица Батарейная	66	4	2,8	11, 2 м	пос. Свободы
7661	улица Батарейная	67	3	2,8	8,4 м3	пос. Свободы
7662	улица Батарейная	68	2	2,8	5,6 м3	пос. Свободы
7663	улица Батарейная	69	5	2,8	14,0 м3	пос. Свободы
7664	улица Батарейная	70	1	2,8	2,8	пос. Свободы
7665	улица Батарейная	71	1	2,8	2,8 м3	пос. Свободы
7666	улица Батарейная	71/7	1	2,8	2,8 м3	пос. Свободы
7667	улица Батарейная	72	7	2,8	19,6 м3	пос. Свободы
7668	улица Батарейная	73	4	2,8	11,2 м3	пос. Свободы
7669	улица Батарейная	74	2	2,8	5,6 м3	пос. Свободы
7670	улица Батарейная	75	4	2,8	11,2 м3	пос. Свободы
7671	улица Батарейная	76	4	2,8	11, 2 м	пос. Свободы
7672	улица Батарейная	76/5	2	2,8	5,6 м3	пос. Свободы
7673	улица Батарейная	77	1	2,8	2,8 м3	пос. Свободы
7674	улица Батарейная	78	4	2,8	11,2 м3	пос. Свободы
7675	улица Батарейная	79	5	2,8	14,0 м3	пос. Свободы
7676	улица Батарейная	80	1	2,8	2,8 м3	пос. Свободы
7677	улица Батарейная	81		2,8		пос. Свободы
7678	улица Батарейная	82	3	2,8	8,4 м3	пос. Свободы
7679	улица Батарейная	83	1	2,8	2,8 м3	пос. Свободы
7680	улица Батарейная	84	7	2,8	19,6 м3	пос. Свободы
7681	улица Батарейная	85	3	2,8	8,4 м3	пос. Свободы
7682	улица Батарейная	86	2	2,8	5,6 м3	пос. Свободы
7683	улица Батарейная	87	5	2,8	14,0 м3	пос. Свободы
7684	улица Батарейная	88	1	2,8	2,8 м3	пос. Свободы
7685	улица Батарейная	89	4	2,8	11,2 м3	пос. Свободы
7686	улица Батарейная	89/24	1	2,8	2,8 м3	пос. Свободы
7687	улица Батарейная	90	2	2,8	5,6 м3	пос. Свободы
7688	улица Батарейная	93	5	2,8	14,0 м3	пос. Свободы
7689	улица Батарейная	94	2	2,8	5,6 м3	пос. Свободы
7690	улица Батарейная	95	4	2,8	11,2 м3	пос. Свободы
7691	улица Батарейная	96	4	2,8	11,2 м3	пос. Свободы
7692	улица Батарейная	97	3	2,8	8,4 м3	пос. Свободы
7693	улица Батарейная	97/2		2,8		пос. Свободы
7694	улица Батарейная	98	5	2,8	14,0 м3	пос. Свободы
7695	улица Батарейная	100	5	2,8	14,0 м3	пос. Свободы
7696	улица Батарейная	102	5	2,8	14,0 м3	пос. Свободы
7697	улица Батарейная	104	2	2,8	5,6 м3	пос. Свободы
7698	улица Батарейная	106	4	2,8	11,2 м3	пос. Свободы
7699	улица Батарейная	110	2	2,8	5,6 м3	пос. Свободы
7700	улица Батарейная	110/29	1	2,8	2,8 м3	пос. Свободы
7701	улица Батарейная	112	1	2,8	2,8 м3	пос. Свободы
7702	улица Батарейная	114	2	2,8	5,6 м3	пос. Свободы
7703	улица Белый Прогон	4	1	2,8	2,8	пос. Свободы
7704	улица Белый Прогон	5	1	2,8	2,8	пос. Свободы
7705	улица Белый Прогон	7	1	2,8	2,8 м3	пос. Свободы
7706	улица Белый Прогон	9		2,8		пос. Свободы
7707	улица Белый Прогон	10	2	2,8	5,6 м3	пос. Свободы
7708	улица Белый Прогон	11	5	2,8	14,0 м3	пос. Свободы
7709	улица Белый Прогон	12		2,8		пос. Свободы
7710	улица Белый Прогон	13	5	2,8	14	пос. Свободы
7711	улица Белый Прогон	14	1	2,8	2,8	пос. Свободы
7712	улица Белый Прогон	15		2,8		пос. Свободы
7713	улица Белый Прогон	17	4	2,8	11,2 м3	пос. Свободы
7714	улица Белый Прогон	19		2,8		пос. Свободы
7715	улица Белый Прогон	21	2	2,8	5,6 м3	пос. Свободы
7716	улица Васильковая	1	1	2,8	2,8 м3	пос. Свободы
7717	улица Васильковая	2	3	2,8	8,4 м3	пос. Свободы
7718	улица Васильковая	6	4	2,8	11,2 м3	пос. Свободы
7719	улица Васильковая	7	2	2,8	5,6 м3	пос. Свободы
7720	улица Васильковая	9	2	2,8	5,6 м3	пос. Свободы
7721	улица Васильковая	10	2	2,8	5,6 м3	пос. Свободы
7722	улица Васильковая	12	3	2,8	8,4	пос. Свободы
7723	улица Васильковая	14	3	2,8	8,4 м3	пос. Свободы
7724	улица Васильковая	15	1	2,8	2,8	пос. Свободы
7725	улица Васильковая	19	1	2,8	2,8	пос. Свободы
7726	улица Васильковая	21	5	2,8	14,0 м3	пос. Свободы
7727	улица Веселая	1	7	2,8	19,6 м3	пос. Свободы
7728	улица Веселая	3	6	2,8	16,8 м3	пос. Свободы
7729	улица Веселая	4		2,8		пос. Свободы
7730	улица Веселая	5	6	2,8	16,8 м3	пос. Свободы
7731	улица Веселая	6	2	2,8	5,6 м3	пос. Свободы
7732	улица Веселая	8	1	2,8	2,8 м3	пос. Свободы
7733	улица Веселая	9	3	2,8	8,4 м3	пос. Свободы
7734	улица Веселая	11	2	2,8	5,6 м3	пос. Свободы
7735	улица Веселая	13	5	2,8	14,0 м3	пос. Свободы
7736	улица Веселая	14/5	1	2,8	2,8	пос. Свободы
7737	улица Веселая	15	2	2,8	5,6 м3	пос. Свободы
7738	улица Веселая	16	4	2,8	11,2 м3	пос. Свободы
7739	улица Веселая	17	3	2,8	8,4 м3	пос. Свободы
7740	улица Веселая	18	5	2,8	14,0 м3	пос. Свободы
7741	улица Веселая	19	1	2,8	2,8 м3	пос. Свободы
7742	улица Веселая	20	3	2,8	8,4 м3	пос. Свободы
7743	улица Веселая	21	2	2,8	5,6 м3	пос. Свободы
7744	улица Веселая	23	3	2,8	8,4 м3	пос. Свободы
7745	улица Веселая	24	2	2,8	5,6 м3	пос. Свободы
7746	улица Веселая	26	2	2,8	5,6 м3	пос. Свободы
7747	улица Веселая	27	5	2,8	14,0 м3	пос. Свободы
7748	улица Веселая	28	1	2,8	2,8 м3	пос. Свободы
7749	улица Веселая	29	4	2,8	11,2 м3	пос. Свободы
7750	улица Веселая	30	2	2,8	5,6 м3	пос. Свободы
7751	улица Веселая	32	7	2,8	19,6 м3	пос. Свободы
7752	улица Веселая	34	3	2,8	8,4 м3	пос. Свободы
7753	улица Веселая	40	1	2,8	2,8	пос. Свободы
7754	улица Веселая	44	7	2,8	19,6 м3	пос. Свободы
7755	улица Веселая	46	5	2,8	14,0 м3	пос. Свободы
7756	улица Весенняя	4	4	2,8	11,2 м3	пос. Свободы
7757	улица Весенняя	6	3	2,8	8,4 м3	пос. Свободы
7758	улица Весенняя	10	2	2,8	5,6 м3	пос. Свободы
7759	улица Весенняя	12	1	2,8	2,8 м3	пос. Свободы
7760	улица Весенняя	14	5	2,8	14,0 м3	пос. Свободы
7761	улица весенняя	16	1	2,8	2,8 м3	пос. Свободы
7762	улица Весенняя	18	4	2,8	11,2 м3	пос. Свободы
7763	улица Весенняя	20	3	2,8	8,4 м3	пос. Свободы
7764	улица Весенняя	22	8	2,8	22,4 м3	пос. Свободы
7765	улица Весенняя	24	4	2,8	11,2 м3	пос. Свободы
7766	улица Весенняя	30	6	2,8	16,8 м3	пос. Свободы
7767	улица Весенняя	40	3	2,8	8,4 м3	пос. Свободы
7768	улица Весенняя	50	2	2,8	5,6 м3	пос. Свободы
7769	улица Весенняя	52	2	2,8	5,6 м3	пос. Свободы
7770	улица Весенняя	54	3	2,8	8,4 м3	пос. Свободы
7771	улица Весенняя	62		2,8		пос. Свободы
7772	улица Вишневая	1/44	1	2,8	2,8 м3	пос. Свободы
7773	улица Вишневая	2	4	2,8	11,2 м3	пос. Свободы
7774	улица Вишневая	2/42	1	2,8	2,8 м3	пос. Свободы
7775	улица Вишневая	3а	3	2,8	8,4 м3	пос. Свободы
7776	улица Вишневая	5	2	2,8	5,6 м3	пос. Свободы
7777	улица Вишневая	5/80	1	2,8	2,8 м3	пос. Свободы
7778	улица Вишневая	7	2	2,8	5,6 м3	пос. Свободы
7779	улица Вишневая	8	5	2,8	14,0 м3	пос. Свободы
7780	улица Вишневая	9	8	2,8	22,4 м3	пос. Свободы
7781	улица Вишневая	10	7	2,8	19,6 м3	пос. Свободы
7782	улица Вишневая	11		2,8		пос. Свободы
7783	улица Вишневая	11б	1	2,8	2,8 м3	пос. Свободы
7784	улица Вишневая	12	6	2,8	16,8 м3	пос. Свободы
7785	улица Вишневая	13	8	2,8	22,4 м3	пос. Свободы
7786	улица Вишневая	14	1	2,8	2,8 м3	пос. Свободы
7787	улица Вишневая	15	2	2,8	5,6 м3	пос. Свободы
7788	улица Вишневая	16	1	2,8	2,8 м3	пос. Свободы
7789	улица Вишневая	16/29	2	2,8	5,6 м3	пос. Свободы
7790	улица Вишневая	17	6	2,8	16,8 м3	пос. Свободы
7791	улица Вишневая	18	1	2,8	2,8 м3	пос. Свободы
7792	улица Вишневая	18А	1	2,8	2,8 м3	пос. Свободы
7793	улица Вишневая	18А/16А	2	2,8	5,6 м3	пос. Свободы
7794	улица Вишневая	18/16	2	2,8	5,6 м3	пос. Свободы
7795	улица Вишневая	19	6	2,8	16,8 м3	пос. Свободы
7796	улица Вишневая	20	2	2,8	5,6 м3	пос. Свободы
7797	улица Вишневая	21	3	2,8	8,4 м3	пос. Свободы
7798	улица Вишневая	22	8	2,8	22,4 м3	пос. Свободы
7799	улица Вишневая	22А		2,8		пос. Свободы
7800	улица Вишневая	23	5	2,8	14,0 м3	пос. Свободы
7801	улица Вишневая	23/100	1	2,8	2,8 м3	пос. Свободы
7802	улица Вишневая	24	6	2,8	16,8 м3	пос. Свободы
7803	улица Вишневая	25	1	2,8	2,8 м3	пос. Свободы
7804	улица Вишневая	26/108	4	2,8	11,2 м3	пос. Свободы
7805	улица Вишневая	28	1	2,8	2,8 м3	пос. Свободы
7806	улица Вишневая	29	1	2,8	2,8 м3	пос. Свободы
7807	улица Вишневая	29/110	2	2,8	5,6 м3	пос. Свободы
7808	улица Вишневая	31	7	2,8	19,6 м3	пос. Свободы
7809	улица Вишневая	31а		2,8		пос. Свободы
7810	улица Вишневая	32	1	2,8	2,8 м3	пос. Свободы
7811	улица Вишневая	34	5	2,8	14,0 м3	пос. Свободы
7812	улица Вишневая	35	3	2,8	8,4 м3	пос. Свободы
7813	улица Вишневая	36	1	2,8	2,8 м3	пос. Свободы
7814	улица Вишневая	37	10	2,8	28,0 м3	пос. Свободы
7815	улица Вишневая	38	7	2,8	19,6 м3	пос. Свободы
7816	улица Вишневая	39	6	2,8	16,8 м3	пос. Свободы
7817	улица Вишневая	40	7	2,8	19,6 м3	пос. Свободы
7818	улица Вишневая	41	2	2,8	5,6 м3	пос. Свободы
7819	улица Вишневая	42	2	2,8	5,6 м3	пос. Свободы
7820	улица Вишневая	43	3	2,8	8,4 м3	пос. Свободы
7821	улица Вишневая	44	3	2,8	8,4 м3	пос. Свободы
7822	улица Вишневая	45	3	2,8	8,4 м3	пос. Свободы
7823	улица Вишневая	46	5	2,8	14,0 м3	пос. Свободы
7824	улица Вишневая	47	3	2,8	8,4 м3	пос. Свободы
7825	улица Вишневая	48	7	2,8	19,6 м3	пос. Свободы
7826	улица Вишневая	49	2	2,8	5,6 м3	пос. Свободы
7827	улица Вишневая	50	2	2,8	5,6 м3	пос. Свободы
7828	улица Вишневая	50/19	1	2,8	2,8 м3	пос. Свободы
7829	улица Вишневая	51	3	2,8	8,4 м3	пос. Свободы
7830	улица Вишневая	52	1	2,8	2,8 м3	пос. Свободы
7831	улица Вишневая	52/20	2	2,8	5,6 м3	пос. Свободы
7832	улица Вишневая	53	1	2,8	2,8 м3	пос. Свободы
7833	улица Вишневая	55	4	2,8	11,2 м3	пос. Свободы
7834	улица Вишневая	56	1	2,8	2,8 м3	пос. Свободы
7835	улица Вишневая	57	6	2,8	16,8 м3	пос. Свободы
7836	улица Вишневая	58	1	2,8	2,8 м3	пос. Свободы
7837	улица Вишневая	59	4	2,8	11,2 м3	пос. Свободы
7838	улица Вишневая	60	2	2,8	5,6 м3	пос. Свободы
7839	улица Вишневая	62	5	2,8	14,0 м3	пос. Свободы
7840	улица Вишневая	63	4	2,8	11,2 м3	пос. Свободы
7841	улица Вишневая	63/22	1	2,8	2,8 м3	пос. Свободы
7842	улица Вишневая	65	2	2,8	5,6 м3	пос. Свободы
7843	улица Вишневая	66	1	2,8	2,8 м3	пос. Свободы
7844	улица Вишневая	67	1	2,8	2,8 м3	пос. Свободы
7845	улица Вишневая	68	2	2,8	5,6 м3	пос. Свободы
7846	улица Вишневая	68/1		2,8		пос. Свободы
7847	улица Вишневая	68/14	1	2,8	2,8 м3	пос. Свободы
7848	улица Вишневая	69	7	2,8	19,6 м3	пос. Свободы
7849	улица Вишневая	70	1	2,8	2,8 м3	пос. Свободы
7850	улица Вишневая	71	5	2,8	14,0 м3	пос. Свободы
7851	улица Вишневая	72	4	2,8	11,2 м3	пос. Свободы
7852	улица Вишневая	73	5	2,8	14,0 м3	пос. Свободы
7853	улица Вишневая	74	6	2,8	16,8 м3	пос. Свободы
7854	улица Вишневая	75	1	2,8	2,8 м3	пос. Свободы
7855	улица Вишневая	76	1	2,8	2,8 м3	пос. Свободы
7856	улица Вишневая	77	3	2,8	8,4 м3	пос. Свободы
7857	улица Вишневая	77/15	1	2,8	2,8 м3	пос. Свободы
7858	улица Вишневая	78	1	2,8	2,8 м3	пос. Свободы
7859	улица Вишневая	79	3	2,8	8,4 м3	пос. Свободы
7860	улица Вишневая	80	4	2,8	11,2 м3	пос. Свободы
7861	улица Вишневая	81	1	2,8	2,8 м3	пос. Свободы
7862	улица Вишневая	81а	1	2,8	2,8 м3	пос. Свободы
7863	улица Вишневая	82	6	2,8	16,8 м3	пос. Свободы
7864	улица Вишневая	83	9	2,8	25,2 м3	пос. Свободы
7865	улица Вишневая	83А	1	2,8	2,8 м3	пос. Свободы
7866	улица Вишневая	84	5	2,8	14,0 м3	пос. Свободы
7867	улица Вишневая	86	1	2,8	2,8 м3	пос. Свободы
7868	улица Вишневая	87	5	2,8	14,0 м3	пос. Свободы
7869	улица Вишневая	88	1	2,8	2,8	пос. Свободы
7870	улица Вишневая	89	1	2,8	2,8 м3	пос. Свободы
7871	улица Вишневая	91	3	2,8	8,4 м3	пос. Свободы
7872	улица Вишневая	93	1	2,8	2,8 м3	пос. Свободы
7873	улица Вишневая	93/7	2	2,8	5,6 м3	пос. Свободы
7874	переулок Вишневый	3	1	2,8	2,8	пос. Свободы
7875	переулок Вишневый	4	2	2,8	5,6	пос. Свободы
7876	переулок Вишневый	6	3	2,8	8,4	пос. Свободы
7877	переулок Вишневый	8	4	2,8	11,2	пос. Свободы
7878	переулок Вишневый	8А	1	2,8	2,8	пос. Свободы
7879	переулок Вишневый	9	3	2,8	8,4	пос. Свободы
7880	переулок Вишневый	10	1	2,8	2,8	пос. Свободы
7881	переулок Вишневый	11	1	2,8	2,8	пос. Свободы
7882	переулок Вишневый	11А	1	2,8	2,8	пос. Свободы
7883	переулок Вишневый	11б	2	2,8	5,6	пос. Свободы
7884	переулок Вишневый	11/6	нет адреса	2,8	нет адреса	пос. Свободы
7885	переулок Вишневый	11/66	нет адреса	2,8	нет адреса	пос. Свободы
7886	переулок Вишневый	12	3	2,8	8,4	пос. Свободы
7887	переулок Вишневый	14	2	2,8	5,6	пос. Свободы
7888	переулок Вишневый	68/14	1	2,8	2,8	пос. Свободы
7889	улица Водопадских Коммунаров	1	5	2,8	14,0 м3	пос. Свободы
7890	улица Водопадских Коммунаров	1а	1	2,8	2,8 м3	пос. Свободы
7891	улица Водопадских Коммунаров	2		2,8		пос. Свободы
7892	улица Водопадских Коммунаров	3	3	2,8	8,4 м3	пос. Свободы
7893	улица Водопадских Коммунаров	4А	3	2,8	8,4 м3	пос. Свободы
7894	улица Водопадских Коммунаров	5	1	2,8	2,8 м3	пос. Свободы
7895	улица Водопадских Коммунаров	6	3	2,8	8,4 м3	пос. Свободы
7896	улица Водопадских Коммунаров	7	2	2,8	5,6 м3	пос. Свободы
7897	улица Водопадских Коммунаров	8	2	2,8	5,6 м3	пос. Свободы
7898	улица Водопадских Коммунаров	9	7	2,8	19,6 м3	пос. Свободы
7899	улица Водопадских Коммунаров	9/88	3	2,8	8,4 м3	пос. Свободы
7900	улица Водопадских Коммунаров	10	4	2,8	11,2 м3	пос. Свободы
7901	улица Водопадских Коммунаров	12	2	2,8	5,6 м3	пос. Свободы
7902	улица Водопадских Коммунаров	13	1	2,8	2,8 м3	пос. Свободы
7903	улица Водопадских Коммунаров	15	4	2,8	11,2 м3	пос. Свободы
7904	улица Водопадских Коммунаров	17	3	2,8	8,4 м3	пос. Свободы
7905	улица Водопадских Коммунаров	19	2	2,8	5,6 м3	пос. Свободы
7906	улица Водопадских Коммунаров	21	2	2,8	5,6 м3	пос. Свободы
7907	улица Водопадских Коммунаров	23	5	2,8	14,0 м3	пос. Свободы
7908	улица Водопадских Коммунаров	23А		2,8		пос. Свободы
7909	улица Водопадских Коммунаров	25	2	2,8	5,6 м3	пос. Свободы
7910	улица Водопроводная	2	2	2,8	5,6 м3	пос. Свободы
7911	улица Водопроводная	2/79	1	2,8	2,8 м3	пос. Свободы
7912	улица Водопроводная	3	1	2,8	2,8 м3	пос. Свободы
7913	улица Водопроводная	4	2	2,8	5,6 м3	пос. Свободы
7914	улица Водопроводная	6	2	2,8	5,6 м3	пос. Свободы
7915	улица Водопроводная	7	7	2,8	19,6 м3	пос. Свободы
7916	улица Водопроводная	8/21	5	2,8	14,0 м3	пос. Свободы
7917	улица Водопроводная	9	3	2,8	8,4 м3	пос. Свободы
7918	улица Водопроводная	10	5	2,8	14,0 м3	пос. Свободы
7919	улица Водопроводная	11	2	2,8	5,6 м3	пос. Свободы
7920	улица Водопроводная	12	8	2,8	22,4 м3	пос. Свободы
7921	улица Водопроводная	14	1	2,8	2,8	пос. Свободы
7922	улица Водопроводная	17	5	2,8	14,0 м3	пос. Свободы
7923	улица Водопроводная	18	1	2,8	2,8 м3	пос. Свободы
7924	улица Водопроводная	20		2,8		пос. Свободы
7925	улица Водопроводная	21	1	2,8	2,8 м3	пос. Свободы
7926	улица Водопроводная	23	4	2,8	11,2 м3	пос. Свободы
7927	улица Водопроводная	24	3	2,8	8,4 м3	пос. Свободы
7928	улица Водопроводная	25	4	2,8	11,2 м3	пос. Свободы
7929	улица Водопроводная	26	1	2,8	2,8 м3	пос. Свободы
7930	улица Водопроводная	27	4	2,8	11,2 м3	пос. Свободы
7931	улица Водопроводная	28		2,8		пос. Свободы
7932	улица Водопроводная	30	7	2,8	19,6 м3	пос. Свободы
7933	улица Водопроводная	31А	4	2,8	11,2 м3	пос. Свободы
7934	улица Водопроводная	32	7	2,8	19,6 м3	пос. Свободы
7935	улица Водопроводная	33	1	2,8	2,8 м3	пос. Свободы
7936	улица Водопроводная	34	6	2,8	16,8 м3	пос. Свободы
7937	улица Водопроводная	35	4	2,8	11,2 м3	пос. Свободы
7938	улица Высоковольтная	1		2,8		пос. Свободы
7939	улица Высоковольтная	3	4	2,8	11,2 м3	пос. Свободы
7940	улица Высоковольтная	4	3	2,8	8,4 м3	пос. Свободы
7941	улица Высоковольтная	5	4	2,8	11,2 м3	пос. Свободы
7942	улица Высоковольтная	6	7	2,8	19,6 м3	пос. Свободы
7943	улица Высоковольтная	7	1	2,8	2,8 м3	пос. Свободы
7944	улица Высоковольтная	7А	2	2,8	5,6 м3	пос. Свободы
7945	улица Высоковольтная	8	5	2,8	14,0 м3	пос. Свободы
7946	улица Высоковольтная	9	5	2,8	14,0 м3	пос. Свободы
7947	улица Высоковольтная	12	1	2,8	2,8	пос. Свободы
7948	улица Высоковольтная	14	3	2,8	8,4 м3	пос. Свободы
7949	улица Высоковольтная	16	4	2,8	11,2 м3	пос. Свободы
7950	улица Высоковольтная	19А	6	2,8	16,8	пос. Свободы
7951	улица Высоковольтная	20	1	2,8	2,8	пос. Свободы
7952	улица Высоковольтная	21	1	2,8	2,8	пос. Свободы
7953	улица Грушовая	1		2,8		пос. Свободы
7954	улица Грушовая	1в	3	2,8	8,4 м3	пос. Свободы
7955	улица Грушовая	1г		2,8		пос. Свободы
7956	улица Грушовая	2А		2,8		пос. Свободы
7957	улица Грушовая	5	3	2,8	8,4 м3	пос. Свободы
7958	улица Грушовая	6	3	2,8	8,4 м3	пос. Свободы
7959	улица Грушовая	8	3	2,8	8,4 м3	пос. Свободы
7960	улица Грушовая	11		2,8		пос. Свободы
7961	улица Грушовая	15	2	2,8	5,6 м3	пос. Свободы
7962	улица Грушовая	16-18	4	2,8	11,2 м3	пос. Свободы
7963	улица Грушовая	19	7	2,8	19

8358	улица Зои Космодемьянской	15	4	2,8	11,2 м3	пос. Свободы
8359	улица Зои Космодемьянской	16	6	2,8	16,8 м3	пос. Свободы
8360	улица Зои Космодемьянской	16А	10	2,8	28,0 м3	пос. Свободы
8361	улица Зои Космодемьянской	16б	6	2,8	16,8 м3	пос. Свободы
8362	улица Зои Космодемьянской	17	5	2,8	14,0 м3	пос. Свободы
8363	улица Зои Космодемьянской	18	4	2,8	11,2 м3	пос. Свободы
8364	улица Зои Космодемьянской	19	5	2,8	14,0 м3	пос. Свободы
8365	улица Зои Космодемьянской	20	5	2,8	14,0 м3	пос. Свободы
8366	улица Зои Космодемьянской	21	5	2,8	14,0 м3	пос. Свободы
8367	улица Зои Космодемьянской	21а	2	2,8	5,6 м3	пос. Свободы
8368	улица Зои Космодемьянской	22	1	2,8	2,8 м3	пос. Свободы
8369	улица Зои Космодемьянской	23	4	2,8	11,2 м3	пос. Свободы
8370	улица Зои Космодемьянской	24	3	2,8	8,4 м3	пос. Свободы
8371	улица Зои Космодемьянской	25	3	2,8	8,4 м3	пос. Свободы
8372	улица Зои Космодемьянской	26	3	2,8	8,4 м3	пос. Свободы
8373	улица Зои Космодемьянской	27	2	2,8	5,6 м3	пос. Свободы
8374	улица Зои Космодемьянской	28	1	2,8	2,8 м3	пос. Свободы
8375	улица Зои Космодемьянской	29	2	2,8	5,6 м3	пос. Свободы
8376	улица Зои Космодемьянской	30	3	2,8	8,4 м3	пос. Свободы
8377	улица Зои Космодемьянской	31	4	2,8	11,2 м3	пос. Свободы
8378	улица Зои Космодемьянской	32	4	2,8	11,2 м3	пос. Свободы
8379	улица Зои Космодемьянской	32Б	2	2,8	5,6 м3	пос. Свободы
8380	улица Зои Космодемьянской	33	3	2,8	8,4 м3	пос. Свободы
8381	улица Зои Космодемьянской	34	1	2,8	2,8 м3	пос. Свободы
8382	улица Зои Космодемьянской	35	1	2,8	2,8 м3	пос. Свободы
8383	улица Зои Космодемьянской	36	4	2,8	11,2 м3	пос. Свободы
8384	улица Зои Космодемьянской	37	4	2,8	11,2 м3	пос. Свободы
8385	улица Зои Космодемьянской	38	1	2,8	2,8 м3	пос. Свободы
8386	улица Зои Космодемьянской	39	2	2,8	5,6 м3	пос. Свободы
8387	улица Зои Космодемьянской	40	5	2,8	14,0 м3	пос. Свободы
8388	улица Зои Космодемьянской	41	5	2,8	14,0 м3	пос. Свободы
8389	улица Зои Космодемьянской	41А	1	2,8	2,8 м3	пос. Свободы
8390	улица Зои Космодемьянской	41Б	1	2,8	2,8 м3	пос. Свободы
8391	улица Зои Космодемьянской	42	5	2,8	14,0 м3	пос. Свободы
8392	улица Зои Космодемьянской	43	3	2,8	8,4 м3	пос. Свободы
8393	улица Зои Космодемьянской	44	1	2,8	2,8 м3	пос. Свободы
8394	улица Зои Космодемьянской	45	3	2,8	8,4 м3	пос. Свободы
8395	улица Зои Космодемьянской	46	6	2,8	16,8 м3	пос. Свободы
8396	улица Зои Космодемьянской	47	5	2,8	14,0 м3	пос. Свободы
8397	улица Зои Космодемьянской	48	1	2,8	2,8 м3	пос. Свободы
8398	улица Зои Космодемьянской	49	6	2,8	16,8 м3	пос. Свободы
8399	улица Зои Космодемьянской	49А	3	2,8	8,4 м3	пос. Свободы
8400	улица Зои Космодемьянской	50	3	2,8	8,4 м3	пос. Свободы
8401	улица Зои Космодемьянской	51	4	2,8	11,2 м3	пос. Свободы
8402	улица Зои Космодемьянской	52	1	2,8	2,8 м3	пос. Свободы
8403	улица Зои Космодемьянской	57	1	2,8	2,8 м3	пос. Свободы
8404	улица Ильина	2	2	2,8	5,6 м3	пос. Свободы
8405	улица Ильина	2*69	2	2,8	5,6 м3	пос. Свободы
8406	улица Ильина	3	1	2,8	2,8 м3	пос. Свободы
8407	улица Ильина	6	1	2,8	2,8 м3	пос. Свободы
8408	улица Ильина	6/4	2	2,8	5,6 м3	пос. Свободы
8409	улица Ильина	7	1	2,8	2,8 м3	пос. Свободы
8410	улица Ильина	8	1	2,8	2,8 м3	пос. Свободы
8411	улица Ильина	10	7	2,8	19,6 м3	пос. Свободы
8412	улица Ильина	10/3	4	2,8	11,2 м3	пос. Свободы
8413	улица Ильина	11	2	2,8	5,6 м3	пос. Свободы
8414	улица Ильина	12	1	2,8	2,8 м3	пос. Свободы
8415	улица Ильина	13	1	2,8	2,8 м3	пос. Свободы
8416	улица Ильина	14	4	2,8	11,2 м3	пос. Свободы
8417	улица Ильина	15	1	2,8	2,8 м3	пос. Свободы
8418	улица Ильина	16	11	2,8	30,8 м3	пос. Свободы
8419	улица Ильина	17	5	2,8	14,0 м3	пос. Свободы
8420	улица Ильина	18	1	2,8	2,8 м3	пос. Свободы
8421	улица Ильина	19	1	2,8	2,8 м3	пос. Свободы
8422	улица Ильина	20	7	2,8	19,6 м3	пос. Свободы
8423	улица Ильина	21	3	2,8	8,4 м3	пос. Свободы
8424	улица Ильина	21/8	1	2,8	2,8 м3	пос. Свободы
8425	улица Ильина	21/84	1	2,8	2,8 м3	пос. Свободы
8426	улица Ильина	22	2	2,8	5,6 м3	пос. Свободы
8427	улица Ильина	22/87	2	2,8	5,6 м3	пос. Свободы
8428	улица Ильина	23	3	2,8	8,4 м3	пос. Свободы
8429	улица Ильина	24	1	2,8	2,8 м3	пос. Свободы
8430	улица Ильина	25	3	2,8	8,4 м3	пос. Свободы
8431	улица Ильина	27	7	2,8	19,6 м3	пос. Свободы
8432	улица Ильина	28	7	2,8	19,6 м3	пос. Свободы
8433	улица Ильина	29	2	2,8	5,6 м3	пос. Свободы
8434	улица Ильина	30	8	2,8	22,4 м3	пос. Свободы
8435	улица Ильина	31	3	2,8	8,4 м3	пос. Свободы
8436	улица Ильина	32	2	2,8	5,6 м3	пос. Свободы
8437	улица Ильина	32А	2	2,8	5,6 м3	пос. Свободы
8438	улица Ильина	34	9	2,8	25,2 м3	пос. Свободы
8439	улица Ильина	34А	1	2,8	2,8 м3	пос. Свободы
8440	улица Ильина	35	1	2,8	2,8 м3	пос. Свободы
8441	улица Ильина	36	5	2,8	14,0 м3	пос. Свободы
8442	улица Ильина	37	9	2,8	25,2 м3	пос. Свободы
8443	улица Ильина	38	1	2,8	2,8 м3	пос. Свободы
8444	улица Ильина	39	5	2,8	14,0 м3	пос. Свободы
8445	улица Ильина	41	1	2,8	2,8 м3	пос. Свободы
8446	улица Ильина	43	2	2,8	5,6 м3	пос. Свободы
8447	улица Инженерная	1	1	2,8	2,8 м3	пос. Свободы
8448	улица Инженерная	1а	1	2,8	2,8 м3	пос. Свободы
8449	улица Инженерная	1г	1	2,8	2,8 м3	пос. Свободы
8450	улица Инженерная	2	7	2,8	19,6 м3	пос. Свободы
8451	улица Инженерная	26	5	2,8	14,0 м3	пос. Свободы
8452	улица Инженерная	3	7	2,8	19,6 м3	пос. Свободы
8453	улица Инженерная	5	1	2,8	2,8 м3	пос. Свободы
8454	улица Инженерная	9	1	2,8	2,8 м3	пос. Свободы
8455	улица Инженерная	14	1	2,8	2,8 м3	пос. Свободы
8456	улица Инженерная	15	2	2,8	5,6 м3	пос. Свободы
8457	улица Инженерная	20	3	2,8	8,4 м3	пос. Свободы
8458	улица Инженерная	21	4	2,8	11,2 м3	пос. Свободы
8459	улица Инженерная	23	1	2,8	2,8 м3	пос. Свободы
8460	улица Инженерная	25	9	2,8	25,2 м3	пос. Свободы
8461	улица Инженерная	27	3	2,8	8,4 м3	пос. Свободы
8462	улица Инженерная	29	1	2,8	2,8 м3	пос. Свободы
8463	улица Инженерная	31	1	2,8	2,8 м3	пос. Свободы
8464	улица Инженерная	32	1	2,8	2,8 м3	пос. Свободы
8465	улица Инженерная	34	1	2,8	2,8 м3	пос. Свободы
8466	улица Инженерная	37	1	2,8	2,8 м3	пос. Свободы
8467	улица Инженерная	39	5	2,8	14,0 м3	пос. Свободы
8468	улица Инженерная	41	3	2,8	8,4 м3	пос. Свободы
8469	улица Инженерная	45	1	2,8	2,8 м3	пос. Свободы
8470	улица Инженерная	46	4	2,8	11,2 м3	пос. Свободы
8471	улица Инженерная	47	1	2,8	2,8 м3	пос. Свободы
8472	улица Инженерная	49	1	2,8	2,8 м3	пос. Свободы
8473	улица Инженерная	51	3	2,8	8,4 м3	пос. Свободы
8474	улица Инженерная	53	4	2,8	11,2 м3	пос. Свободы
8475	улица Инженерная	54	1	2,8	2,8 м3	пос. Свободы
8476	улица Инженерная	58	1	2,8	2,8 м3	пос. Свободы
8477	улица Инженерная	58а	2	2,8	5,6 м3	пос. Свободы
8478	улица Инженерная	59	4	2,8	11,2 м3	пос. Свободы
8479	улица Инженерная	62	8	2,8	22,4 м3	пос. Свободы
8480	улица Инженерная	63	1	2,8	2,8 м3	пос. Свободы
8481	улица Инженерная	63а	1	2,8	2,8 м3	пос. Свободы
8482	улица Инженерная	64	7	2,8	19,6 м3	пос. Свободы
8483	улица Инженерная	67	1	2,8	2,8	пос. Свободы
8484	улица Инженерная	74	1	2,8	2,8 м3	пос. Свободы
8538	тупик Кирпичный	1а	2	2,8	5,6 м3	пос. Свободы
8539	тупик Кирпичный	3	4	2,8	11,2 м	пос. Свободы
8540	тупик Кирпичный	4	3	2,8	8,4 м3	пос. Свободы
8541	тупик Кирпичный	5	4	2,8	11,2 м3	пос. Свободы
8542	тупик Кирпичный	6	1	2,8	2,8 м3	пос. Свободы
8543	тупик Кирпичный	7	4	2,8	11,2 м3	пос. Свободы
8544	тупик Кирпичный	8	2	2,8	5,6 м3	пос. Свободы
8545	тупик Кирпичный	9	3	2,8	8,4 м3	пос. Свободы
8546	тупик Кирпичный	10	1	2,8	2,8 м3	пос. Свободы
8547	тупик Кирпичный	11	3	2,8	8,4 м3	пос. Свободы
8548	тупик Кирпичный	13	3	2,8	8,4 м3	пос. Свободы
8549	тупик Кирпичный	14	4	2,8	11,2 м3	пос. Свободы
8550	тупик Кирпичный	15	2	2,8	5,6 м3	пос. Свободы
8551	тупик Кирпичный	16	2	2,8	5,6 м3	пос. Свободы
8552	тупик Кирпичный	17	1	2,8	2,8 м3	пос. Свободы
8553	тупик Кирпичный	18	4	2,8	11,2 м3	пос. Свободы
8554	тупик Кирпичный	19	7	2,8	19,6 м3	пос. Свободы
8555	тупик Кирпичный	20	4	2,8	11,2 м3	пос. Свободы
8556	тупик Кирпичный	21	2	2,8	5,6 м3	пос. Свободы
8557	тупик Кирпичный	22	3	2,8	8,4 м3	пос. Свободы
8558	тупик Кирпичный	23	3	2,8	8,4 м3	пос. Свободы
8559	тупик Кирпичный	24	2	2,8	5,6 м3	пос. Свободы
8560	тупик Кирпичный	25	1	2,8	2,8 м3	пос. Свободы
8561	тупик Кирпичный	25/7	6	2,8	16,8 м3	пос. Свободы
8562	тупик Кирпичный	26	1	2,8	2,8 м3	пос. Свободы
8563	тупик Кирпичный	28	3	2,8	8,4 м3	пос. Свободы
8564	тупик Кирпичный	30	7	2,8	19,6 м3	пос. Свободы
8565	тупик Кирпичный	32	4	2,8	11,2 м3	пос. Свободы
8566	тупик Кирпичный	34	4	2,8	11,2 м3	пос. Свободы
8567	тупик Кирпичный	36	3	2,8	8,4 м3	пос. Свободы
8568	тупик Кирпичный	38	4	2,8	11,2 м3	пос. Свободы
8569	тупик Кирпичный	40	5	2,8	14,0 м3	пос. Свободы
8570	тупик Кирпичный	42	1	2,8	2,8 м3	пос. Свободы
8571	улица Комсомольская	1А	1	2,8	2,8 м3	пос. Свободы
8572	улица Комсомольская	2	1	2,8	2,8 м3	пос. Свободы
8573	улица Комсомольская	3	8	2,8	22,4 м3	пос. Свободы
8574	улица Комсомольская	3/99	3	2,8	8,4 м3	пос. Свободы
8575	улица Комсомольская	5	1	2,8	2,8 м3	пос. Свободы
8576	улица Комсомольская	5/42	2	2,8	5,6 м3	пос. Свободы
8577	улица Комсомольская	6	4	2,8	11,2 м3	пос. Свободы
8578	улица Комсомольская	7	1	2,8	2,8 м3	пос. Свободы
8579	улица Комсомольская	7А	1	2,8	2,8 м3	пос. Свободы
8580	улица Комсомольская	8	1	2,8	2,8 м3	пос. Свободы
8581	улица Комсомольская	10	2	2,8	5,6 м3	пос. Свободы
8582	улица Комсомольская	12	4	2,8	11,2 м3	пос. Свободы
8583	улица Комсомольская	12а	1	2,8	2,8 м3	пос. Свободы
8584	улица Комсомольская	13	4	2,8	11,2 м3	пос. Свободы
8585	улица Комсомольская	14	2	2,8	5,6 м3	пос. Свободы
8586	улица Комсомольская	15	6	2,8	16,8 м3	пос. Свободы
8587	улица Комсомольская	16А	7	2,8	19,6 м3	пос. Свободы
8588	улица Комсомольская	17/24	1	2,8	2,8 м3	пос. Свободы
8589	улица Комсомольская	18	2	2,8	5,6 м3	пос. Свободы
8590	улица Комсомольская	20	5	2,8	14,0 м3	пос. Свободы
8591	улица Комсомольская	22	6	2,8	16,8 м3	пос. Свободы
8592	улица Комсомольская	22А	1	2,8	2,8 м3	пос. Свободы
8593	улица Комсомольская	24	4	2,8	11,2 м3	пос. Свободы
8594	улица Комсомольская	26	7	2,8	19,6 м3	пос. Свободы
8595	улица Комсомольская	26а	1	2,8	2,8 м3	пос. Свободы
8596	улица Комсомольская	28	1	2,8	2,8 м3	пос. Свободы
8597	улица Комсомольская	30	1	2,8	2,8 м3	пос. Свободы
8598	улица Комсомольская	32	2	2,8	5,6 м3	пос. Свободы
8599	улица Комсомольская	34	2	2,8	5,6 м3	пос. Свободы
8600	улица Комсомольская	36	9	2,8	25,2 м3	пос. Свободы
8601	улица Комсомольская	38	1	2,8	2,8 м3	пос. Свободы
8602	улица Комсомольская	38/26	1	2,8	2,8 м3	пос. Свободы
8603	улица Константиногорская	1	5	2,8	14,0 м3	пос. Свободы
8604	улица Константиногорская	1г	3	2,8	8,4 м3	пос. Свободы
8605	улица Константиногорская	2в	1	2,8	2,8 м3	пос. Свободы
8606	улица Константиногорская	2г	4	2,8	11,2 м3	пос. Свободы
8607	улица Константиногорская	5	2	2,8	5,6 м3	пос. Свободы
8608	улица Константиногорская	6	1	2,8	2,8 м3	пос. Свободы
8609	улица Константиногорская	8	4	2,8	11,2 м3	пос. Свободы
8610	улица Константиногорская	9	4	2,8	11,2 м3	пос. Свободы
8611	улица Константиногорская	14	2	2,8	5,6 м3	пос. Свободы
8612	улица Константиногорская	21	6	2,8	16,8 м3	пос. Свободы
8613	улица Константиногорская	25	5	2,8	14,0 м3	пос. Свободы
8614	улица Константиногорская	28	3	2,8	8,4 м3	пос. Свободы
8615	улица Константиногорская	29	2	2,8	5,6 м3	пос. Свободы
8616	улица Константиногорская	32	3	2,8	8,4 м3	пос. Свободы
8617	улица Константиногорская	38	3	2,8	8,4 м3	пос. Свободы
8618	улица Константиногорская	39	1	2,8	2,8 м3	пос. Свободы
8619	улица Константиногорская	40А	1	2,8	2,8 м3	пос. Свободы
8620	улица Константиногорская	42	1	2,8	2,8 м3	пос. Свободы
8621	улица Константиногорская	43	1	2,8	2,8 м3	пос. Свободы
8622	улица Константиногорская	51	1	2,8	2,8 м3	пос. Свободы
8623	улица Константиногорская	54	2	2,8	5,6 м3	пос. Свободы
8624	улица Константиногорская	60	1	2,8	2,8 м3	пос. Свободы
8625	улица Константиногорская	62	2	2,8	5,6 м3	пос. Свободы
8626	улица Константиногорская	70	4	2,8	11,2 м3	пос. Свободы
8627	улица Константиногорская	71	3	2,8	8,4 м3	пос. Свободы
8628	улица Константиногорская	72	4	2,8	11,2 м3	пос. Свободы
8629	улица Константиногорская	77	6	2,8	16,8 м3	пос. Свободы
8630	улица Королева	1	2	2,8	5,6 м3	пос. Свободы
8631	улица Королева	2	7	2,8	19,6 м3	пос. Свободы
8632	улица Королева	3	1	2,8	2,8 м3	пос. Свободы
8633	улица Королева	5	9	2,8	25,2 м3	пос. Свободы
8634	улица Королева	6	4	2,8	11,2 м3	пос. Свободы
8635	улица Королева	7	3	2,8	8,4 м3	пос. Свободы
8636	улица Королева	8	3	2,8	8,4 м3	пос. Свободы
8637	улица Королева	10	5	2,8	14,0 м3	пос. Свободы
8638	улица Королева	11	1	2,8	2,8 м3	пос. Свободы
8639	улица Королева	12	4	2,8	11,2 м3	пос. Свободы
8640	улица Королева	13	1	2,8	2,8 м3	пос. Свободы
8641	улица Королева	14	5	2,8	14,0 м3	пос. Свободы
8642	улица Королева	15	3	2,8	8,4 м3	пос. Свободы
8643	улица Королева	16	9	2,8	25,2 м3	пос. Свободы
8644	улица Королева	21	1	2,8	2,8 м3	пос. Свободы
8645	улица Королева	22	1	2,8	2,8 м3	пос. Свободы
8646	улица Королева	24	3	2,8	8,4 м3	пос. Свободы
8647	улица Королева	26	7	2,8	19,6 м3	пос. Свободы
8648	улица Королева	31	3	2,8	8,4 м3	пос. Свободы
8649	улица Королева	33	4	2,8	11,2 м3	пос. Свободы
8650	переулок Короткий	1А	3	2,8	8,4	пос. Свободы
8651	переулок Короткий	2	6	2,8	16,8 м3	пос. Свободы
8652	переулок Короткий	3	5	2,8	14	пос. Свободы
8653	переулок Короткий	4	2	2,8	5,6	пос. Свободы
8654	переулок Короткий	5	7	2,8	19,6	пос. Свободы
8655	переулок Короткий	5а	4	2,8	11,2 м3	пос. Свободы
8656	переулок Короткий	6А	3	2,8	8,4 м3	пос. Свободы
8657	переулок Короткий	7	4	2,8	11,2 м3	пос. Свободы
8658	переулок Короткий	8	1	2,8	2,8 м3	пос. Свободы
8659	переулок Короткий	9	3	2,8	8,4 м3	пос. Свободы
8660	переулок Короткий	9А	1	2,8	2,8 м3	пос. Свободы
8661	переулок Короткий	10	3	2,8	8,4 м3	пос. Свободы
8662	переулок Короткий	10а	4	2,8	11,2 м3	пос. Свободы
8663	переулок Короткий	12	1	2,8	2,8 м3	пос. Свободы
8664	переулок Короткий	13	2	2,8	5,6 м3	пос. Свободы
8665	переулок Короткий	13А	3	2,8	8,4 м3	пос. Свободы
8666	переулок Короткий	14	2	2,8	5,6 м3	пос. Свободы
8667	переулок Короткий	15	4	2,8	11,2 м3	пос. Свободы
8668	переулок Короткий	16	8	2,8	22,4 м3	пос. Свободы
8669	переулок Короткий	17	1	2,8	2,8 м3	пос. Свободы
8670	переулок Короткий	17а	3	2,8	8,4 м3	пос. Свободы
8671	переулок Короткий	18	6	2,8	16,8 м3	пос. Свободы
8672	переулок Короткий	19	4	2,8	11,2 м3	пос. Свободы
8673	переулок Короткий	20	3	2,8	8,4 м3	пос. Свободы
8674	переулок Короткий	21	1	2,8	2,8	пос. Свободы
8675	переулок Короткий	22	6	2,8	16,8 м3	пос. Свободы
8676	переулок Короткий	23	1	2,8	2,8 м3	пос. Свободы
8677	переулок Короткий	24	3	2,8	8,4 м3	пос. Свободы
8678	переулок Короткий	25	5	2,8	14,0 м3	пос. Свободы
8679	переулок Короткий	25а	1	2,8	2,8м	пос. Свободы
8680	переулок Короткий	25б	1	2,8	2,8 м3	пос. Свободы
8681	переулок Короткий	26	8	2,8	22,4 м3	пос. Свободы
8682	переулок Короткий	28	2	2,8	5,6 м3	пос. Свободы
8683	переулок Короткий	30	3	2,8	8,4 м3	пос. Свободы
8684	переулок Короткий	32	1	2,8	2,8 м3	пос. Свободы
8685	тупик Короткий	1	4	2,8	11,2	пос. Свободы
8686	тупик Короткий	1А	1	2,8	2,8	пос. Свободы
8687	тупик Короткий	1Б	1	2,8	2,8	пос. Свободы
8688	тупик Короткий	2	5	2,8	14	пос. Свободы
8689	тупик Короткий	3	3	2,8	08.апр	пос. Свободы
8690	тупик Короткий	4	2	2,8	5,6	пос. Свободы
8691	тупик Короткий	5	6	2,8	16,8	пос. Свободы
8692	тупик Короткий	5а	1	2,8	2,8	пос. Свободы
8693	улица Крутая	1	8	2,8	22,4 м3	пос. Свободы
8694	улица Крутая	2	3	2,8	8,4 м3	пос. Свободы
8695	улица Крутая	5	1	2,8	2,8 м3	пос. Свободы
8696	улица Крутая	6	1	2,8	2,8 м3	пос. Свободы
8697	улица Крутая	7/2	4	2,8	11,2 м3	пос. Свободы
8698	улица Крутая	8	1	2,8	2,8 м3	пос. Свободы
8699	улица Крутая	9	5	2,8	14,0 м3	пос. Свободы
8700	улица Крутая	12	3	2,8	8,4 м3	пос. Свободы
8701	улица Крутая	13	1	2,8	2, 8 м	пос. Свободы
8702	улица Крутая	14	4	2,8	11,2 м3	пос. Свободы
8703	улица Крутая	17	3	2,8	8,4 м3	пос. Свободы
8704	улица Крутая	18	4	2,8	11,2 м3	пос. Свободы
8705	улица Крутая	19	6	2,8	16,8 м3	пос. Свободы
8706	улица Крутая	21	13	2,8	36,4 м	пос. Свободы
8707	улица Крутая	25	3	2,8	8,4 м3	пос. Свободы
8708	улица Крутая	27	11	2,8	30,8 м3	пос. Свободы
8709	улица Крутая	29	3	2,8	8,4 м3	пос. Свободы
8710	улица Крутая	30	4	2,8	11,2 м3	пос. Свободы
8711	улица Крутая	31	4	2,8	11,2 м3	пос. Свободы
8712	улица Крутая	32	1	2,8	2,8 м3	пос. Свободы
8713	улица Крутая	34	6	2,8	16,8 м3	пос. Свободы
8714	улица Крутая	35	3	2,8	8,4 м3	пос. Свободы
8715	улица Крутая	36	5	2,8	14,0 м3	пос. Свободы
8716	улица Крутая	37	3	2,8	8,4 м3	пос. Свободы
8717	улица Крутая	38	5	2,8	14,0 м3	пос. Свободы
8718	улица Крутая	39	3	2,8	8,4 м3	пос. Свободы
8719	улица Крутая	40	4	2,8	11,2 м3	пос. Свободы
8720	улица Крутая	41	1	2,8	2,8	пос. Свободы
8721	улица Крутая	42	5	2,8	14,0 м3	пос. Свободы
8722	улица Крутая	44	5	2,8	14,0 м3	пос. Свободы
8723	улица Крутая	45	2	2,8	5,6 м3	пос. Свободы
8724	улица Крутая	47	4	2,8	11,2 м3	пос. Свободы
8725	улица Крутая	48	4	2,8	11,2 м3	пос. Свободы
8726	улица Крутая	49	4	2,8	11,2 м3	пос. Свободы
8727	улица Крутая	51	4	2,8	11,2 м3	пос. Свободы
8728	улица Крутая	53	3	2,8	8,4 м3	пос. Свободы
8729	переулок Крутой	4	3	2,8	8,4	пос. Свободы
8730	переулок Крутой	6	1	2,8	2,8	пос. Свободы
8731	переулок Крутой	8	3	2,8	8,4	пос. Свободы
8732	улица Кутузова	1	4	2,8	11,2 м3	пос. Свободы
8733	улица Кутузова	2	6	2,8	16,8 м3	пос. Свободы
8734	улица Кутузова	3	2	2,8	5,6 м3	пос. Свободы
8735	улица Кутузова	4	5	2,8	14,0 м3	пос. Свободы
8736	улица Кутузова	5	1	2,8	2,8 м3	пос. Свободы
8737	улица Кутузова	6	6	2,8	16,8 м3	пос. Свободы
8738	улица Кутузова	7	4	2,8	11,2 м3	пос. Свободы
8739	улица Кутузова	8	2	2,8	5,6 м3	пос. Свободы
8740	улица Кутузова	9	1	2,8	2,8 м3	пос. Свободы
8741	улица Кутузова	10	2	2,8	5,6 м3	пос. Свободы
8742	улица Кутузова	11	5	2,8	14,0 м3	пос. Свободы
8743	улица Кутузова	13	9	2,8	25,2 м3	пос. Свободы
8744	улица Кутузова	14	4	2,8	11,2 м3	пос. Свободы
8745	улица Кутузова	15	4	2,8	11,2 м3	пос. Свободы
8746	улица Кутузова	17	3	2,8	8,4 м3	пос. Свободы
8747	улица Кутузова	18	3	2,8	8,4	пос. Свободы
8748	улица Кутузова	19	1	2,8	2,8	пос. Свободы
8749	улица Кутузова	21	3	2,8	8,4 м3	пос. Свободы
8750	улица Кутузова	25	2	2,8	5,6 м3	пос. Свободы
8751	улица Кутузова	27	1	2,8	2,8 м3

9124	улица Новая	7	1	2,8	2,8 м3	пос. Свободы
9125	улица Новая	7А	5	2,8	14,0 м3	пос. Свободы
9126	улица Новая	8	1	2,8	2,8 м3	пос. Свободы
9127	улица Новая	8А	2	2,8	5,6 м3	пос. Свободы
9128	улица Новая	9	1	2,8	2,8 м3	пос. Свободы
9129	улица Новая	10	8	2,8	22,4 м3	пос. Свободы
9130	улица Новая	11	1	2,8	2,8 м3	пос. Свободы
9131	улица Новая	12	3	2,8	8,4 м3	пос. Свободы
9132	улица Новая	13	4	2,8	11,2 м3	пос. Свободы
9133	улица Новая	14	5	2,8	14,0 м3	пос. Свободы
9134	улица Новая	16	5	2,8	14,0 м3	пос. Свободы
9135	проезд Новый			2,8		пос. Свободы
9136	улица Олега Кошевого	3	4	2,8	11,2 м3	пос. Свободы
9137	улица Олега Кошевого	4	8	2,8	22,4 м3	пос. Свободы
9138	улица Олега Кошевого	5	4	2,8	11,2 м3	пос. Свободы
9139	улица Олега Кошевого	6	5	2,8	14,0 м3	пос. Свободы
9140	улица Олега Кошевого	7	3	2,8	8,4 м3	пос. Свободы
9141	улица Олега Кошевого	8	6	2,8	16,8 м3	пос. Свободы
9142	улица Олега Кошевого	9	1	2,8	2,8 м3	пос. Свободы
9143	улица Олега Кошевого	10	3	2,8	8,4 м3	пос. Свободы
9144	улица Олега Кошевого	11	9	2,8	25,2 м3	пос. Свободы
9145	улица Олега Кошевого	12	1	2,8	2,8 м3	пос. Свободы
9146	улица Олега Кошевого	13	1	2,8	2,8 м3	пос. Свободы
9147	улица Олега Кошевого	14	1	2,8	2,8 м3	пос. Свободы
9148	улица Олега Кошевого	15	2	2,8	5,6 м3	пос. Свободы
9149	улица Олега Кошевого	16	9	2,8	25,2 м3	пос. Свободы
9150	улица Олега Кошевого	17	3	2,8	8,4 м3	пос. Свободы
9151	улица Олега Кошевого	18	2	2,8	5,6 м3	пос. Свободы
9152	улица Олега Кошевого	19	1	2,8	2,8 м3	пос. Свободы
9153	улица Олега Кошевого	20	4	2,8	11,2 м3	пос. Свободы
9154	улица Олега Кошевого	21	5	2,8	14,0 м3	пос. Свободы
9155	улица Олега Кошевого	22	5	2,8	14,0 м3	пос. Свободы
9156	улица Олега Кошевого	23	1	2,8	2,8 м3	пос. Свободы
9157	улица Олега Кошевого	24	4	2,8	11,2 м3	пос. Свободы
9158	улица Олега Кошевого	25	3	2,8	8,4 м3	пос. Свободы
9159	улица Олега Кошевого	26	5	2,8	14,0 м3	пос. Свободы
9160	улица Олега Кошевого	27	3	2,8	8,4 м3	пос. Свободы
9161	улица Олега Кошевого	28	1	2,8	2,8 м3	пос. Свободы
9162	улица Олега Кошевого	29	4	2,8	11,2 м3	пос. Свободы
9163	улица Олега Кошевого	30	7	2,8	19,6 м3	пос. Свободы
9164	улица Олега Кошевого	31	5	2,8	14,0 м3	пос. Свободы
9165	улица Олега Кошевого	32	3	2,8	8,4 м3	пос. Свободы
9166	улица Олега Кошевого	33	4	2,8	11,2 м3	пос. Свободы
9167	улица Олега Кошевого	34	4	2,8	11,2 м3	пос. Свободы
9168	улица Олега Кошевого	35	4	2,8	11,2 м3	пос. Свободы
9169	улица Олега Кошевого	35А	1	2,8	2,8 м3	пос. Свободы
9170	улица Олега Кошевого	36	4	2,8	11,2 м3	пос. Свободы
9171	улица Олега Кошевого	37	6	2,8	16,8 м3	пос. Свободы
9172	улица Олега Кошевого	38	4	2,8	11,2 м3	пос. Свободы
9173	улица Олега Кошевого	39	1	2,8	2,8 м3	пос. Свободы
9174	улица Олега Кошевого	40	4	2,8	11,2 м3	пос. Свободы
9175	улица Олега Кошевого	41А	3	2,8	8,4 м3	пос. Свободы
9176	улица Олега Кошевого	42	3	2,8	8,4 м3	пос. Свободы
9177	улица Олега Кошевого	43	1	2,8	2,8 м3	пос. Свободы
9178	улица Олега Кошевого	44	2	2,8	5,6 м3	пос. Свободы
9179	улица Олега Кошевого	45	3	2,8	8,4 м3	пос. Свободы
9180	улица Олега Кошевого	46	5	2,8	14,0 м3	пос. Свободы
9181	улица Олега Кошевого	47	5	2,8	14,0 м3	пос. Свободы
9182	улица Олега Кошевого	48	1	2,8	2,8 м3	пос. Свободы
9183	улица Олега Кошевого	49	4	2,8	11,2 м3	пос. Свободы
9184	улица Олега Кошевого	50	4	2,8	11,2 м3	пос. Свободы
9185	улица Олега Кошевого	51	4	2,8	11,2 м3	пос. Свободы
9186	улица Олега Кошевого	52	8	2,8	22,4 м3	пос. Свободы
9187	улица Олега Кошевого	53	3	2,8	8,4 м3	пос. Свободы
9188	улица Олега Кошевого	54	1	2,8	2,8 м3	пос. Свободы
9189	улица Олега Кошевого	55	4	2,8	11,2 м3	пос. Свободы
9190	улица Олега Кошевого	56	4	2,8	11,2 м3	пос. Свободы
9191	улица Олега Кошевого	57	1	2,8	2,8 м3	пос. Свободы
9192	улица Олега Кошевого	58	2	2,8	5,6 м3	пос. Свободы
9193	улица Олега Кошевого	59	1	2,8	2,8 м3	пос. Свободы
9194	улица Олега Кошевого	60	2	2,8	5,6 м3	пос. Свободы
9195	улица Олега Кошевого	61	1	2,8	2,8 м3	пос. Свободы
9196	улица Олега Кошевого	62	3	2,8	8,4 м3	пос. Свободы
9197	улица Олега Кошевого	62/19	1	2,8	2,8 м3	пос. Свободы
9198	улица Олега Кошевого	63	3	2,8	8,4 м3	пос. Свободы
9199	улица Олега Кошевого	64	2	2,8	5,6 м3	пос. Свободы
9200	улица Олега Кошевого	64/8	1	2,8	2,8 м3	пос. Свободы
9201	улица Олега Кошевого	65	1	2,8	2,8 м3	пос. Свободы
9202	улица Олега Кошевого	66	5	2,8	14,0 м3	пос. Свободы
9203	улица Олега Кошевого	66А	2	2,8	5,6 м3	пос. Свободы
9204	улица Олега Кошевого	666	2	2,8	5,6 м3	пос. Свободы
9205	улица Олега Кошевого	67	2	2,8	5,6 м3	пос. Свободы
9206	улица Олега Кошевого	68	1	2,8	2,8 м3	пос. Свободы
9207	улица Олега Кошевого	69	1	2,8	2,8 м3	пос. Свободы
9208	улица Олега Кошевого	70	4	2,8	11,2 м3	пос. Свободы
9209	улица Олега Кошевого	71	3	2,8	8,4 м3	пос. Свободы
9210	улица Олега Кошевого	72	5	2,8	14,0 м3	пос. Свободы
9211	улица Олега Кошевого	73	8	2,8	22,4 м	пос. Свободы
9212	улица Олега Кошевого	73А	1	2,8	дом сгорел	пос. Свободы
9213	улица Олега Кошевого	74	2	2,8	5,6 м3	пос. Свободы
9214	улица Олега Кошевого	75	2	2,8	5,6 м3	пос. Свободы
9215	улица Олега Кошевого	76	3	2,8	8,4 м3	пос. Свободы
9216	улица Олега Кошевого	77	2	2,8	5,6 м3	пос. Свободы
9217	улица Олега Кошевого	78	1	2,8	2,8 м3	пос. Свободы
9218	улица Олега Кошевого	79	5	2,8	14,0 м3	пос. Свободы
9219	улица Олега Кошевого	80	6	2,8	16,8 м3	пос. Свободы
9220	улица Олега Кошевого	81	4	2,8	11,2 м3	пос. Свободы
9221	улица Олега Кошевого	82	4	2,8	11, 2 м	пос. Свободы
9222	улица Олега Кошевого	83	4	2,8	11,2 м3	пос. Свободы
9223	улица Олега Кошевого	84	1	2,8	2,8 м3	пос. Свободы
9224	улица Олега Кошевого	85	5	2,8	14,0 м3	пос. Свободы
9225	улица Олега Кошевого	86	5	2,8	14,0 м3	пос. Свободы
9226	улица Олега Кошевого	87	3	2,8	8,4 м3	пос. Свободы
9227	улица Олега Кошевого	88	3	2,8	8,4 м3	пос. Свободы
9228	улица Олега Кошевого	90	4	2,8	11,2 м3	пос. Свободы
9229	улица Олега Кошевого	91	2	2,8	5,6 м3	пос. Свободы
9230	улица Олега Кошевого	92	1	2,8	2,8 м3	пос. Свободы
9231	улица Олега Кошевого	93	1	2,8	2,8 м3	пос. Свободы
9232	улица Олега Кошевого	94	11	2,8	30,8 м3	пос. Свободы
9233	улица Олега Кошевого	95	3	2,8	8,4 м3	пос. Свободы
9234	улица Олега Кошевого	96	1	2,8	2,8 м3	пос. Свободы
9235	улица Олега Кошевого	96а	2	2,8	5,6 м3	пос. Свободы
9236	улица Олега Кошевого	97	1	2,8	2,8 м3	пос. Свободы
9237	улица Орловская	1	1	2,8	2,8 м3	пос. Свободы
9238	улица Орловская	2	2	2,8	5,6 м3	пос. Свободы
9239	улица Орловская	3	2	2,8	5,6 м3	пос. Свободы
9240	улица Орловская	4	3	2,8	8,4 м3	пос. Свободы
9241	улица Орловская	5	1	2,8	2,8 м3	пос. Свободы
9242	улица Орловская	6	4	2,8	11,2 м3	пос. Свободы
9243	улица Орловская	7	2	2,8	5,6 м3	пос. Свободы
9244	улица Орловская	8	5	2,8	14,0 м3	пос. Свободы
9245	улица Орловская	9	9	2,8	25,2 м3	пос. Свободы
9246	улица Орловская	11	1	2,8	2,8 м3	пос. Свободы
9247	улица Орловская	12	6	2,8	16,8 м3	пос. Свободы
9248	улица Орловская	13	2	2,8	5,6 м3	пос. Свободы
9249	улица Орловская	15	4	2,8	11,2 м3	пос. Свободы
9250	улица Орловская	17	7	2,8	19,6 м3	пос. Свободы
9251	улица Орловская	20	10	2,8	28,0 м3	пос. Свободы
9252	улица Орловская	21	5	2,8	14,0 м3	пос. Свободы
9253	улица Орловская	22	1	2,8	2,8 м3	пос. Свободы
9254	улица Орловская	23	4	2,8	11,2 м3	пос. Свободы
9255	улица Орловская	25	11	2,8	30,8 м3	пос. Свободы
9256	улица Орловская	27	4	2,8	11,2 м3	пос. Свободы
9257	улица Орловская	28	5	2,8	14,0 м3	пос. Свободы
9258	улица Орловская	29	1	2,8	2,8 м3	пос. Свободы
9259	улица Орловская	31	5	2,8	14,0 м3	пос. Свободы
9260	улица Орловская	32	1	2,8	2,8 м3	пос. Свободы
9261	улица Орловская	34-36	2	2,8	5,6 м3	пос. Свободы
9262	улица Орловская	35	5	2,8	14,0 м3	пос. Свободы
9263	улица Орловская	36	1	2,8	2,8 м3	пос. Свободы
9264	улица Орловская	37	4	2,8	11,2 м3	пос. Свободы
9265	улица Орловская	38	1	2,8	2,8 м3	пос. Свободы
9266	улица Орловская	39	1	2,8	2,8 м3	пос. Свободы
9267	улица Орловская	40	5	2,8	14,0 м3	пос. Свободы
9268	улица Орловская	41	3	2,8	8,4 м3	пос. Свободы
9269	улица Орловская	42	4	2,8	11,2 м3	пос. Свободы
9270	улица Орловская	43	7	2,8	19,6 м3	пос. Свободы
9271	улица Орловская	43а	1	2,8	2,8 м3	пос. Свободы
9272	улица Орловская	45	2	2,8	5,6 м3	пос. Свободы
9273	улица Орловская	46	1	2,8	2,8 м3	пос. Свободы
9274	улица Орловская	47	3	2,8	8,4 м3	пос. Свободы
9275	улица Орловская	48	6	2,8	16,8 м3	пос. Свободы
9276	улица Орловская	49	5	2,8	14,0 м3	пос. Свободы
9277	улица Орловская	51	5	2,8	14,0 м3	пос. Свободы
9278	улица Орловская	52	5	2,8	14,0 м3	пос. Свободы
9279	улица Орловская	53	3	2,8	8,4 м3	пос. Свободы
9280	улица Орловская	55	4	2,8	11,2 м3	пос. Свободы
9281	улица Орловская	57	5	2,8	14,0 м3	пос. Свободы
9282	улица Орловская	58	5	2,8	14,0 м3	пос. Свободы
9283	улица Орловская	59	4	2,8	11,2 м3	пос. Свободы
9284	улица Орловская	60	4	2,8	11,2 м3	пос. Свободы
9285	улица Орловская	61	3	2,8	8,4 м3	пос. Свободы
9286	улица Орловская	63	3	2,8	8,4 м3	пос. Свободы
9287	улица Орловская	65	4	2,8	11,2 м3	пос. Свободы
9288	улица Орловская	67	7	2,8	19,6 м3	пос. Свободы
9289	улица Орловская	68	3	2,8	8,4 м3	пос. Свободы
9290	улица Орловская	69	6	2,8	16,8 м3	пос. Свободы
9291	улица Орловская	70	3	2,8	8,4 м3	пос. Свободы
9292	улица Орловская	71	5	2,8	14,0 м3	пос. Свободы
9293	улица Орловская	73	7	2,8	19,6 м3	пос. Свободы
9294	улица Орловская	74	5	2,8	14,0 м3	пос. Свободы
9295	улица Орловская	75	3	2,8	8,4 м3	пос. Свободы
9296	улица Орловская	77	1	2,8	2,8 м3	пос. Свободы
9297	улица Орловская	78	3	2,8	8,4 м3	пос. Свободы
9298	улица Орловская	79	5	2,8	14,0 м3	пос. Свободы
9299	улица Орловская	80	5	2,8	14,0 м3	пос. Свободы
9300	улица Орловская	81	8	2,8	22,4 м3	пос. Свободы
9301	улица Орловская	82	9	2,8	25,2 м3	пос. Свободы
9302	улица Орловская	83	4	2,8	11,2 м3	пос. Свободы
9303	улица Орловская	85	3	2,8	8,4 м3	пос. Свободы
9304	улица Орловская	86	1	2,8	2,8 м3	пос. Свободы
9305	улица Орловская	88	9	2,8	25,2 м3	пос. Свободы
9306	тупик Осипенко	4	1	2,8	2,8 м3	пос. Свободы
9307	тупик Осипенко	5	3	2,8	8,4 м3	пос. Свободы
9308	тупик Осипенко	6	2	2,8	5,6 м3	пос. Свободы
9309	тупик Осипенко	7	2	2,8	5,6 м3	пос. Свободы
9310	тупик Осипенко	8	1	2,8	2,8 м3	пос. Свободы
9311	тупик Осипенко	9	3	2,8	8,4 м3	пос. Свободы
9312	тупик Осипенко	10	3	2,8	8,4 м3	пос. Свободы
9313	тупик Осипенко	11	3	2,8	8,4 м3	пос. Свободы
9314	тупик Осипенко	12	1	2,8	2,8 м3	пос. Свободы
9315	переулок Островского	1	4	2,8	11,2	пос. Свободы
9316	переулок Островского	2	4	2,8	11,2	пос. Свободы
9317	переулок Островского	2А	1	2,8	2,8	пос. Свободы
9318	переулок Островского	3	4	2,8	11,2	пос. Свободы
9319	переулок Островского	3А	1	2,8	2,8	пос. Свободы
9320	переулок Островского	4	2	2,8	5,6	пос. Свободы
9321	переулок Островского	5	1	2,8	2,8	пос. Свободы
9322	переулок Островского	6	2	2,8	5,6	пос. Свободы
9323	переулок Островского	7	3	2,8	8,4	пос. Свободы
9324	переулок Островского	8	5	2,8	14	пос. Свободы
9325	переулок Островского	10	3	2,8	8,4	пос. Свободы
9326	переулок Островского	12	3	2,8	08.апр	пос. Свободы
9327	переулок Островского	13	1	2,8	2,8	пос. Свободы
9328	переулок Островского	14	2	2,8	5,6	пос. Свободы
9329	переулок Островского	15	4	2,8	11,2	пос. Свободы
9330	переулок Островского	18	1	2,8	2,8	пос. Свободы
9331	переулок Островского	20	3	2,8	8,4	пос. Свободы
9332	переулок Островского	22	3	2,8	08.апр	пос. Свободы
9333	переулок Островского	26	1	2,8	2,8	пос. Свободы
9334	переулок Островского	28	1	2,8	2,8	пос. Свободы
9335	переулок Островского	30	4	2,8	11,2	пос. Свободы
9336	переулок Островского	79	нет адреса	2,8	нет адреса	пос. Свободы
9337	улица Островского	1	1	2,8	2,8 м3	пос. Свободы
9338	улица Островского	1/192	1	2,8	2,8 м3	пос. Свободы
9339	улица Островского	2	3	2,8	8,4 м3	пос. Свободы
9340	улица Островского	3	5	2,8	14,0 м3	пос. Свободы
9341	улица Островского	4	1	2,8	2,8 м3	пос. Свободы
9342	улица Островского	5	1	2,8	2,8 м3	пос. Свободы
9343	улица Островского	6	4	2,8	11,2 м3	пос. Свободы
9344	улица Островского	7	7	2,8	19,6 м3	пос. Свободы
9345	улица Островского	8	1	2,8	2,8 м3	пос. Свободы
9346	улица Островского	9	1	2,8	2,8 м3	пос. Свободы
9347	улица Островского	10	1	2,8	2,8 м3	пос. Свободы
9348	улица Островского	11	1	2,8	2,8 м3	пос. Свободы
9349	улица Островского	12	9	2,8	25,2 м3	пос. Свободы
9350	улица Островского	13	4	2,8	11,2 м3	пос. Свободы
9351	улица Островского	14	5	2,8	14,0 м3	пос. Свободы
9352	улица Островского	15	7	2,8	19,6 м3	пос. Свободы
9353	улица Островского	16	2	2,8	5,6 м3	пос. Свободы
9354	улица Островского	16А	1	2,8	2,8 м3	пос. Свободы
9355	улица Островского	17	1	2,8	2,8 м3	пос. Свободы
9356	улица Островского	18	1	2,8	2,8 м3	пос. Свободы
9357	улица Островского	19	1	2,8	2,8 м3	пос. Свободы
9358	улица Островского	20	7	2,8	19,6 м3	пос. Свободы
9359	улица Островского	21	5	2,8	14,0 м3	пос. Свободы
9360	улица Островского	22	7	2,8	19,6 м3	пос. Свободы
9361	улица Островского	23	4	2,8	11,2 м3	пос. Свободы
9362	улица Островского	24	1	2,8	2,8 м3	пос. Свободы
9363	улица Островского	25	1	2,8	2,8 м3	пос. Свободы
9364	улица Островского	26	1	2,8	2,8 м3	пос. Свободы
9365	улица Островского	26а	1	2,8	2,8 м3	пос. Свободы
9366	улица Островского	28	3	2,8	8,4 м3	пос. Свободы
9367	улица Островского	30	4	2,8	11,2 м3	пос. Свободы
9368	улица Островского	31/22	2	2,8	5,6 м3	пос. Свободы
9369	улица Островского	32	2	2,8	5,6 м3	пос. Свободы
9370	улица Островского	33	3	2,8	8,4 м3	пос. Свободы
9371	улица Островского	34	7	2,8	19,6 м3	пос. Свободы
9372	улица Островского	34/2	1	2,8	2,8 м3	пос. Свободы
9373	улица Островского	35	7	2,8	19,6 м3	пос. Свободы
9374	улица Островского	36	1	2,8	2,8 м3	пос. Свободы
9375	улица Островского	37	5	2,8	14,0 м3	пос. Свободы
9376	улица Островского	38	3	2,8	8,4 м3	пос. Свободы
9377	улица Островского	39	2	2,8	5,6 м3	пос. Свободы
9378	улица Островского	40	1	2,8	2,8 м3	пос. Свободы
9379	улица Островского	41	2	2,8	5,6 м3	пос. Свободы
9380	улица Островского	41А	3	2,8	8,4 м3	пос. Свободы
9381	улица Островского	42	5,6 м	2,8	8,4 м3	пос. Свободы
9382	улица Островского	43	4	2,8	11,2 м3	пос. Свободы
9383	улица Островского	44	2	2,8	5,6 м3	пос. Свободы
9384	улица Островского	45	7	2,8	19,6 м3	пос. Свободы
9385	улица Островского	45А	2	2,8	5,6 м3	пос. Свободы
9386	улица Островского	46	6	2,8	16,8 м3	пос. Свободы
9387	улица Островского	47	1	2,8	2,8 м3	пос. Свободы
9388	улица Островского	48	1	2,8	2,8 м3	пос. Свободы
9389	улица Островского	49	4	2,8	11,2 м3	пос. Свободы
9390	улица Островского	50	1	2,8	2,8 м3	пос. Свободы
9391	улица Островского	51	4	2,8	11,2	пос. Свободы
9392	улица Островского	52	2	2,8	5,6	пос. Свободы
9393	улица Островского	53	6	2,8	16,8	пос. Свободы
9394	улица Островского	54	1	2,8	2,8	пос. Свободы
9395	улица Островского	55	4	2,8	11,2	пос. Свободы
9396	улица Островского	55А	1	2,8	2,8	пос. Свободы
9397	улица Островского	56	4	2,8	11,2	пос. Свободы
9398	улица Островского	57	1	2,8	2,8	пос. Свободы
9399	улица Островского	58	2	2,8	5,6	пос. Свободы
9400	улица Островского	58А	1	2,8	2,8	пос. Свободы
9401	улица Островского	59	8	2,8	22,4	пос. Свободы
9402	улица Островского	60	4	2,8	11,2	пос. Свободы
9403	улица Островского	60а	1	2,8	2,8	пос. Свободы
9404	улица Островского	61	1	2,8	2,8	пос. Свободы
9405	улица Островского	62	2	2,8	5,6	пос. Свободы
9406	улица Островского	63	1	2,8	2,8	пос. Свободы
9407	улица Островского	64	4	2,8	11,2	пос. Свободы
9408	улица Островского	65	2	2,8	5,6	пос. Свободы
9409	улица Островского	66	4	2,8	11,2	пос. Свободы
9410	улица Островского	67	1	2,8	2,8	пос. Свободы
9411	улица Островского	68	2	2,8	5,6	пос. Свободы
9412	улица Островского	69	3	2,8	8,4	пос. Свободы
9413	улица Островского	70	2	2,8	5,6	пос. Свободы
9414	улица Островского	70А	4	2,8	11,2	пос. Свободы
9415	улица Островского	71	5	2,8	14	пос. Свободы
9416	улица Островского	72	3	2,8	8,4	пос. Свободы
9417	улица Островского	73	1	2,8	2,8	пос. Свободы
9418	улица Островского	73/11	1	2,8	2,8	пос. Свободы
9419	улица Островского	74	1	2,8	2,8	пос. Свободы
9420	улица Островского	75	1	2,8	2,8	пос. Свободы
9421	улица Островского	76	1	2,8	2,8	пос. Свободы
9422	улица Островского	77	1	2,8	2,8	пос. Свободы
9423	улица Островского	78	1	2,8	2,8	пос. Свободы
9424	улица Островского	79	2	2,8	5,6	пос. Свободы
9425	улица Островского	80	1	2,8	2,8	пос. Свободы
9426	улица Островского	81	3	2,8	8,4	пос. Свободы
9427	улица Островского	82	5	2,8	14	пос. Свободы
9428	улица Островского	83	4	2,8	11,2	пос. Свободы
9429	улица Островского	84	6	2,8	16,8	пос. Свободы
9430	улица Островского	85	2	2,8	5,6	пос. Свободы
9431	улица Островского	86	7	2,8	19,6	пос. Свободы
9432	улица Островского	87	5	2,8	14	пос. Свободы
9433	улица Островского	89	1	2,8	2,8	пос. Свободы
9434	улица Островского	90	1	2,8	2,8	пос. Свободы
9435	улица Островского	90А/2	4	2,8	11,2	пос. Свободы
9436	улица Островского	90/2	1	2,8	2,8	пос. Свободы
9437	улица Островского	91	3	2,8	8,4	пос. Свободы
9438	улица Островского	92	2	2,8	5,6	пос. Свободы
9439	улица Островского	93	5	2,8	14	пос. Свободы
9440	улица Островского	93А	1	2,8	2,8	пос. Свободы
9441	улица Островского	94	3	2,8	8,4	пос. Свободы
9442	улица Островского	95	2	2,8	5,6	пос. Свободы
9443	улица Островского	96	6	2,8	16,8	пос. Свободы
9444	улица Островского	97	5	2,8	14	пос. Свободы
9445	улица Островского	98	4	2,8	11,2	пос. Свободы
9446	улица Островского	99	1	2,8	2,8	пос. Свободы
9447	улица Островского	100	1	2,8	2,8	пос. Свободы
9448	улица Островского	102	3	2,8	8,4	пос. Свободы
9449	улица Островского	103	1	2,8	2,8	пос. Свободы
9450	улица Островского	104	1	2,8	2,8	пос. Свободы
9451	улица Островского	105	1	2,8	2,8	пос. Свободы
9452	улица Островского	106	2	2,8	5,6	пос. Свободы
9453	улица Островского	107	2	2,8	5,6	пос. Свободы
9454	улица Островского	108	2	2,8	5,6	пос. Свободы
9455	улица Островского	109	2	2,8	5,6	пос. Свободы
9456	улица Островского	110	1	2,8	2,8	пос. Свободы
9457	улица Островского	111	4	2,8	11,2	пос. Свободы
9458	улица Островского	112	3	2,8	8,4	пос. Свободы
9459	улица Островского	113	1	2,8	2,8	пос. Свободы
9460	улица Островского	114	4	2,8	11,2	пос. Свободы
9461	улица Островского	115	5	2,8	14	пос. Свободы
9462	улица Островского	115/3	1	2,8	2,8	пос. Свободы
9463	улица Островского	116	2	2,8	5,6	пос. Свободы
9464	улица Островского	116/1	1	2,8	2,8	пос. Свободы
9465	улица Островского	117	2	2,8	5,6	пос. Свободы
9466	улица Островского	118	10	2,8	28	пос. Свободы
9467	улица Островского	118/4	1	2,8	2,8	пос. Свободы
9468	улица Островского	119	9	2,8	25,2	пос. Свободы
9469	улица Островского	120	1	2,8	2,8	пос. Свободы
9470	улица Островского	121	1	2,8	2,8	пос. Свободы
9471	улица Островского	122	4	2,8	11,2	пос. Свободы
9472	улица Островского	123	4	2,8	11,2	пос. Свободы
9473	улица Островского	124	1	2,8	2,8	пос. Свободы
9474	улица Островского	125	6	2,8	16,8	пос. Свободы
9475	улица Островского	126	2	2,8	5,6	пос. Свободы
9476	улица Островского	127	2	2,8	5,6	пос. Свободы
9477	улица Островского	128	2	2,8	5,6	пос. Свободы

9900	улица Пащенко	193	1	2,8	2,8	пос. Свободы
9901	улица Пащенко	194	4	2,8	11,2	пос. Свободы
9902	улица Пащенко	195	6	2,8	16,8	пос. Свободы
9903	улица Пащенко	196	1	2,8	2,8	пос. Свободы
9904	улица Пащенко	197	2	2,8	5,6	пос. Свободы
9905	улица Пащенко	198	3	2,8	8,4	пос. Свободы
9906	улица Пащенко	199	1	2,8	2,8	пос. Свободы
9907	улица Пащенко	200	3	2,8	8,4	пос. Свободы
9908	улица Пащенко	201	4	2,8	11,2	пос. Свободы
9909	улица Пащенко	202	8	2,8	22,4	пос. Свободы
9910	улица Пащенко	203	7	2,8	19,6	пос. Свободы
9911	улица Пащенко	203А	1	2,8	2,8	пос. Свободы
9912	улица Пащенко	204	6	2,8	16,8	пос. Свободы
9913	улица Пащенко	205	1	2,8	2,8	пос. Свободы
9914	улица Пащенко	207	2	2,8	5,6	пос. Свободы
9915	улица Пащенко	208	3	2,8	8,4	пос. Свободы
9916	улица Пащенко	208/28	2	2,8	5,6	пос. Свободы
9917	улица Пащенко	210	1	2,8	2,8	пос. Свободы
9918	улица Пащенко	211	1	2,8	2,8	пос. Свободы
9919	улица Пащенко	212	2	2,8	5,6	пос. Свободы
9920	улица Пащенко	213	2	2,8	5,6	пос. Свободы
9921	улица Пащенко	214	2	2,8	5,6	пос. Свободы
9922	улица Пащенко	215	5	2,8	14,0	пос. Свободы
9923	улица Пащенко	216	1	2,8	2,8	пос. Свободы
9924	улица Пащенко	217	1	2,8	2,8	пос. Свободы
9925	улица Пащенко	218	2	2,8	5,6	пос. Свободы
9926	улица Пащенко	219	4	2,8	11,2	пос. Свободы
9927	улица Пащенко	220	2	2,8	5,6	пос. Свободы
9928	улица Пащенко	221	7	2,8	19,6	пос. Свободы
9929	улица Пащенко	222	5	2,8	14,0	пос. Свободы
9930	улица Пащенко	223	7	2,8	19,6	пос. Свободы
9931	улица Пащенко	224	2	2,8	5,6	пос. Свободы
9932	улица Пащенко	224А	2	2,8	5,6	пос. Свободы
9933	улица Пащенко	225	5	2,8	14,0	пос. Свободы
9934	улица Пащенко	226	2	2,8	5,6	пос. Свободы
9935	улица Пащенко	226а	2	2,8	5,6	пос. Свободы
9936	улица Пащенко	227	4	2,8	11,2	пос. Свободы
9937	улица Пащенко	228	1	2,8	2,8	пос. Свободы
9938	улица Пащенко	229	2	2,8	5,6	пос. Свободы
9939	улица Пащенко	229А	1	2,8	2,8	пос. Свободы
9940	улица Пащенко	230	6	2,8	16,8	пос. Свободы
9941	улица Пащенко	231	1	2,8	2,8	пос. Свободы
9942	улица Пащенко	232	1	2,8	2,8	пос. Свободы
9943	улица Пащенко	233	1	2,8	2,8	пос. Свободы
9944	улица Пащенко	234	1	2,8	2,8	пос. Свободы
9945	улица Пащенко	234А	7	2,8	19,6	пос. Свободы
9946	улица Пащенко	235	6	2,8	16,8	пос. Свободы
9947	улица Пащенко	236	6	2,8	16,8	пос. Свободы
9948	улица Пащенко	237	5	2,8	14,0	пос. Свободы
9949	улица Пащенко	238	2	2,8	5,6	пос. Свободы
9950	улица Пащенко	239	2	2,8	5,6	пос. Свободы
9951	улица Пащенко	240	4	2,8	11,2	пос. Свободы
9952	улица Пащенко	241	9	2,8	25,2	пос. Свободы
9953	улица Пащенко	242	2	2,8	5,6	пос. Свободы
9954	улица Пащенко	243	2	2,8	5,6	пос. Свободы
9955	улица Пащенко	244	4	2,8	11,2	пос. Свободы
9956	улица Пащенко	245	1	2,8	2,8	пос. Свободы
9957	улица Пащенко	246	7	2,8	19,6	пос. Свободы
9958	улица Пащенко	246/27	2	2,8	5,6	пос. Свободы
9959	улица Пащенко	247	1	2,8	2,8	пос. Свободы
9960	улица Пащенко	248	6	2,8	16,8	пос. Свободы
9961	улица Пащенко	248/12А	1	2,8	2,8	пос. Свободы
9962	улица Пащенко	249	3	2,8	8,4	пос. Свободы
9963	улица Пащенко	250	3	2,8	8,4	пос. Свободы
9964	улица Пащенко	251	3	2,8	8,4	пос. Свободы
9965	улица Пащенко	252	4	2,8	11,2	пос. Свободы
9966	улица Пащенко	253	1	2,8	2,8	пос. Свободы
9967	улица Пащенко	254	1	2,8	2,8	пос. Свободы
9968	улица Пащенко	255	3	2,8	8,4	пос. Свободы
9969	улица Пащенко	256	1	2,8	2,8	пос. Свободы
9970	улица Пащенко	257	1	2,8	2,8	пос. Свободы
9971	улица Пащенко	258	4	2,8	11,2	пос. Свободы
9972	улица Пащенко	260	3	2,8	8,4	пос. Свободы
9973	улица Пащенко	260А	3	2,8	8,4	пос. Свободы
9974	улица Пащенко	262	1	2,8	2,8	пос. Свободы
9975	улица Пащенко	262а	2	2,8	5,6	пос. Свободы
9976	улица Пащенко	264	1	2,8	2,8	пос. Свободы
9977	улица Пащенко	264А	7	2,8	19,6	пос. Свободы
9978	улица Пащенко	266	1	2,8	2,8	пос. Свободы
9979	улица Петра 1	1	3	2,8	8,4	пос. Свободы
9980	улица Петра 1	2	5	2,8	14,0	пос. Свободы
9981	улица Петра 1	3	3	2,8	8,4	пос. Свободы
9982	улица Петра 1	4	3	2,8	8,4	пос. Свободы
9983	улица Петра 1	5	2	2,8	5,6	пос. Свободы
9984	улица Петра 1	6	5	2,8	14	пос. Свободы
9985	улица Петра 1	7	1	2,8	2,8	пос. Свободы
9986	улица Петра 1	8	2	2,8	5,6	пос. Свободы
9987	улица Петра 1	10	1	2,8	2,8	пос. Свободы
9988	улица Петра 1	11	5	2,8	14	пос. Свободы
9989	улица Петра 1	12	6	2,8	16,8	пос. Свободы
9990	улица Петра 1	14	3	2,8	8,4	пос. Свободы
9991	улица Петра 1	15	3	2,8	8,4	пос. Свободы
9992	улица Петра 1	16	5	2,8	14	пос. Свободы
9993	улица Петра 1	16а	1	2,8	2,8	пос. Свободы
9994	улица Петра 1	17	4	2,8	11,2	пос. Свободы
9995	улица Петра 1	18	1	2,8	2,8	пос. Свободы
9996	улица Петра 1	18б	1	2,8	2,8	пос. Свободы
9997	улица Петра 1	20	3	2,8	8,4	пос. Свободы
9998	улица Петра 1	21	3	2,8	8,4	пос. Свободы
9999	улица Петра 1	22	2	2,8	5,6	пос. Свободы
10000	улица Петра 1	24	1	2,8	2,8	пос. Свободы
10001	улица Петра 1	25	5	2,8	14	пос. Свободы
10002	улица Петра 1	28	1	2,8	2,8	пос. Свободы
10003	улица Петра 1	29	1	2,8	2,8	пос. Свободы
10004	улица Петра 1	30	4	2,8	11,2	пос. Свободы
10005	улица Петра 1	32	4	2,8	11,2	пос. Свободы
10006	улица Петра 1	33	5	2,8	14	пос. Свободы
10007	улица Петра 1	34	1	2,8	2,8	пос. Свободы
10008	улица Петра 1	35	1	2,8	2,8	пос. Свободы
10009	улица Петра 1	36	1	2,8	2,8	пос. Свободы
10010	улица Петра 1	37	3	2,8	8,4	пос. Свободы
10011	улица Петра 1	39	4	2,8	11,2	пос. Свободы
10012	улица Петра 1	40	2	2,8	5,6	пос. Свободы
10013	улица Петра 1	44	4	2,8	11,2	пос. Свободы
10014	улица Петра 1	46	5	2,8	14	пос. Свободы
10015	улица Петра 1	50	9	2,8	25,2	пос. Свободы
10016	улица Питомная	1	МКЖД	2,8	МКЖД	пос. Свободы
10017	улица Питомная	1А	5	2,8	14	пос. Свободы
10018	улица Питомная	2	1	2,8	2,8	пос. Свободы
10019	улица Питомная	3А	5	2,8	14	пос. Свободы
10020	улица Питомная	36	4	2,8	11,2	пос. Свободы
10021	улица Питомная	4	1	2,8	2,8	пос. Свободы
10022	улица Питомная	5	4	2,8	11,2	пос. Свободы
10023	улица Питомная	5А	2	2,8	5,6	пос. Свободы
10024	улица Питомная	5в	1	2,8	2,8	пос. Свободы
10025	улица Питомная	6	4	2,8	11,2	пос. Свободы
10026	улица Питомная	7	1	2,8	2,8	пос. Свободы
10027	улица Питомная	8	4	2,8	11,2	пос. Свободы
10028	улица Питомная	8А	1	2,8	2,8	пос. Свободы
10029	улица Питомная	9	1	2,8	2,8	пос. Свободы
10030	улица Питомная	10	1	2,8	2,8	пос. Свободы
10031	улица Питомная	11	1	2,8	2,8	пос. Свободы
10032	улица Питомная	12	1	2,8	2,8	пос. Свободы
10033	улица Питомная	14	5	2,8	14	пос. Свободы
10034	улица Питомная	16	5	2,8	14	пос. Свободы
10035	улица Питомная	18	4	2,8	11,2	пос. Свободы
10036	улица Питомная	20	2	2,8	5,6	пос. Свободы
10037	улица Питомная	22	1	2,8	2,8	пос. Свободы
10038	улица Питомная	22А	7	2,8	19,6	пос. Свободы
10039	улица Питомная	24а	1	2,8	2,8	пос. Свободы
10040	улица Питомная	24/17	1	2,8	2,8	пос. Свободы
10041	улица Питомная	28	4	2,8	11,2	пос. Свободы
10042	улица Питомная	30	2	2,8	5,6	пос. Свободы
10043	улица Питомная	30а	4	2,8	11,2	пос. Свободы
10044	улица Питомная	32	1	2,8	2,8	пос. Свободы
10045	улица Питомная	34	5	2,8	14,0	пос. Свободы
10046	улица Питомная	36	5	2,8	14,0	пос. Свободы
10047	улица Питомная	36А	2	2,8	5,6	пос. Свободы
10048	улица Питомная	38	2	2,8	5,6	пос. Свободы
10049	улица Питомная	40	5	2,8	14,0	пос. Свободы
10050	улица Питомная	42	3	2,8	8,4	пос. Свободы
10051	улица Питомная	42А	1	2,8	2,8	пос. Свободы
10052	улица Питомная	44	11	2,8	30,8	пос. Свободы
10053	улица Питомная	46	2	2,8	5,6	пос. Свободы
10054	улица Пихтовая	4	3	2,8	8,4	пос. Свободы
10055	улица Пихтовая	5	1	2,8	2,8	пос. Свободы
10056	улица Пихтовая	6	4	2,8	11,2	пос. Свободы
10057	улица Пихтовая	7	2	2,8	5,6	пос. Свободы
10058	улица Пихтовая	8	3	2,8	8,4	пос. Свободы
10059	улица Пихтовая	9	1	2,8	2,8	пос. Свободы
10060	улица Пихтовая	10	8	2,8	22,4	пос. Свободы
10061	улица Пихтовая	11	4	2,8	11,2	пос. Свободы
10062	улица Пихтовая	12	5	2,8	14,0	пос. Свободы
10063	улица Пихтовая	13	1	2,8	2,8	пос. Свободы
10064	улица Пихтовая	15	3	2,8	8,4	пос. Свободы
10065	улица Пихтовая	16	3	2,8	8,4	пос. Свободы
10066	улица Пихтовая	17	2	2,8	5,6	пос. Свободы
10067	улица Пихтовая	18	2	2,8	5,6	пос. Свободы
10068	улица Пихтовая	56	адреса нет	2,8	адреса нет	пос. Свободы
10069	переулок Подгорный	3	1	2,8	2,8	пос. Свободы
10070	переулок Подгорный	4	1	2,8	2,8	пос. Свободы
10071	переулок Подгорный	5	10	2,8	28,0	пос. Свободы
10072	переулок Подгорный	6	1	2,8	2,8	пос. Свободы
10073	переулок Подгорный	8	4	2,8	11,2	пос. Свободы
10074	переулок Подгорный	10	1	2,8	2,8	пос. Свободы
10075	тупик Подгорный	2	1	2,8	2,8	пос. Свободы
10076	тупик Подгорный	3	1	2,8	2,8	пос. Свободы
10077	тупик Подгорный	5	4	2,8	11,2	пос. Свободы
10078	переулок Подкумский	3	1	2,8	2,8	пос. Свободы
10079	переулок Подкумский	7А	2	2,8	5,6	пос. Свободы
10080	переулок Подкумский	8	4	2,8	11,2	пос. Свободы
10081	переулок Подкумский	9	4	2,8	11,2	пос. Свободы
10082	переулок Подкумский	10	5	2,8	14,0	пос. Свободы
10083	переулок Подкумский	11	2	2,8	5,6	пос. Свободы
10084	переулок Подкумский	12	3	2,8	8,4	пос. Свободы
10085	переулок Подкумский	13	10	2,8	28,0	пос. Свободы
10086	переулок Подкумский	14	11	2,8	30,8	пос. Свободы
10087	переулок Подкумский	15	1	2,8	2,8	пос. Свободы
10088	переулок Подкумский	17	6	2,8	16,8	пос. Свободы
10089	переулок Подкумский	19	2	2,8	5,6	пос. Свободы
10090	переулок Подкумский	21	3	2,8	8,4	пос. Свободы
10091	переулок Подкумский	23	5	2,8	14,0	пос. Свободы
10092	переулок Подкумский	25	7	2,8	19,6	пос. Свободы
10093	переулок Подкумский	29	1	2,8	2,8	пос. Свободы
10094	улица Пожарского	1	4	2,8	11,2	пос. Свободы
10095	улица Пожарского	1А	4	2,8	11,2	пос. Свободы
10096	улица Пожарского	1б	1	2,8	2,8	пос. Свободы
10097	улица Пожарского	1В	4	2,8	11,2	пос. Свободы
10098	улица Пожарского	2/20	4	2,8	11,2	пос. Свободы
10099	улица Пожарского	3	2	2,8	5,6	пос. Свободы
10100	улица Пожарского	4	1	2,8	2,8	пос. Свободы
10101	улица Пожарского	4/3	2	2,8	5,6	пос. Свободы
10102	улица Пожарского	5	6	2,8	16,8	пос. Свободы
10103	улица Пожарского	6	2	2,8	5,6	пос. Свободы
10104	улица Пожарского	6А	2	2,8	5,6	пос. Свободы
10105	улица Пожарского	7	4	2,8	11,2	пос. Свободы
10106	улица Пожарского	8	3	2,8	8,4	пос. Свободы
10107	улица Пожарского	9	2	2,8	5,6	пос. Свободы
10108	улица Пожарского	10	5	2,8	14,0	пос. Свободы
10109	улица Пожарского	11	5	2,8	14,0	пос. Свободы
10110	улица Пожарского	12	7	2,8	19,6	пос. Свободы
10111	улица Пожарского	12А	1	2,8	2,8	пос. Свободы
10112	улица Пожарского	13	6	2,8	16,8	пос. Свободы
10113	улица Пожарского	14	4	2,8	11,2	пос. Свободы
10114	улица Пожарского	15	7	2,8	19,6	пос. Свободы
10115	улица Пожарского	17	1	2,8	2,8	пос. Свободы
10116	улица Пожарского	18	3	2,8	8,4	пос. Свободы
10117	улица Пожарского	19	4	2,8	11,2	пос. Свободы
10118	улица Пожарского	20	1	2,8	2,8	пос. Свободы
10119	улица Пожарского	21	6	2,8	16,8	пос. Свободы
10120	улица Пожарского	22	3	2,8	8,4	пос. Свободы
10121	улица Пожарского	23	3	2,8	8,4	пос. Свободы
10122	улица Пожарского	23А	2	2,8	5,6	пос. Свободы
10123	улица Пожарского	24	5	2,8	14,0	пос. Свободы
10124	улица Пожарского	24а	3	2,8	8,4	пос. Свободы
10125	улица Пожарского	24/21	нет адреса	2,8	нет адреса	пос. Свободы
10126	улица Пожарского	25	1	2,8	2,8	пос. Свободы
10127	улица Пожарского	26	1	2,8	2,8	пос. Свободы
10128	улица Пожарского	27	5	2,8	14,0	пос. Свободы
10129	улица Пожарского	28	2	2,8	5,6	пос. Свободы
10130	улица Пожарского	29	2	2,8	5,6	пос. Свободы
10131	улица Пожарского	30	5	2,8	14,0	пос. Свободы
10132	улица Пожарского	31	1	2,8	2,8	пос. Свободы
10133	улица Пожарского	32	3	2,8	8,4	пос. Свободы
10134	улица Пожарского	33	4	2,8	11,2	пос. Свободы
10135	улица Пожарского	34	3	2,8	8,4	пос. Свободы
10136	улица Пожарского	35	1	2,8	2,8	пос. Свободы
10137	улица Пожарского	36	1	2,8	2,8	пос. Свободы
10138	улица Пожарского	37	3	2,8	8,4	пос. Свободы
10139	улица Пожарского	38	10	2,8	28,0	пос. Свободы
10140	улица Пожарского	39	12	2,8	33,6	пос. Свободы
10141	улица Пожарского	39В	3	2,8	8,4	пос. Свободы
10142	улица Пожарского	39Г	1	2,8	2,8	пос. Свободы
10143	улица Пожарского	39Д	1	2,8	2,8	пос. Свободы
10144	улица Пожарского	40	1	2,8	2,8	пос. Свободы
10145	улица Пожарского	41	4	2,8	11,2	пос. Свободы
10146	улица Пожарского	41А	1	2,8	2,8	пос. Свободы
10147	улица Пожарского	42	1	2,8	2,8	пос. Свободы
10148	улица Пожарского	43	7	2,8	19,6	пос. Свободы
10149	улица Пожарского	43а	1	2,8	2,8	пос. Свободы
10150	улица Пожарского	44	дом снесен	2,8	дом снесен	пос. Свободы
10151	улица Пожарского	45	3	2,8	8,4	пос. Свободы
10152	улица Пожарского	46	переселены	2,8	переселены	пос. Свободы
10153	улица Пожарского	47	2	2,8	5,6	пос. Свободы
10154	улица Пожарского	48	3	2,8	8,4	пос. Свободы
10155	улица Пожарского	49	1	2,8	2,8	пос. Свободы
10156	улица Пожарского	50	3	2,8	8,4	пос. Свободы
10157	улица Пожарского	51	1	2,8	2,8	пос. Свободы
10158	улица Пожарского	52	1	2,8	2,8	пос. Свободы
10159	улица Пожарского	53	5	2,8	14,0	пос. Свободы
10160	улица Пожарского	54	2	2,8	5,6	пос. Свободы
10161	улица Пожарского	55	3	2,8	8,4	пос. Свободы
10162	улица Пожарского	56	4	2,8	11,2	пос. Свободы
10163	улица Пожарского	57	3	2,8	8,4	пос. Свободы
10164	улица Пожарского	58	5	2,8	14,0	пос. Свободы
10165	улица Пожарского	59	8	2,8	22,4	пос. Свободы
10166	улица Пожарского	60	1	2,8	2,8	пос. Свободы
10167	улица Пожарского	61	2	2,8	5,6	пос. Свободы
10168	улица Пожарского	62	2	2,8	5,6	пос. Свободы
10169	улица Пожарского	63	3	2,8	8,4	пос. Свободы
10170	улица Пожарского	64	4	2,8	11,2	пос. Свободы
10171	улица Пожарского	64а	3	2,8	8,4	пос. Свободы
10172	улица Пожарского	66	1	2,8	2,8	пос. Свободы
10173	улица Пожарского	66/77	1	2,8	2,8	пос. Свободы
10174	улица Пожарского	68	1	2,8	2,8	пос. Свободы
10175	улица Пожарского	68/104	3	2,8	8,4	пос. Свободы
10176	улица Пожарского	70/77	3	2,8	8,4	пос. Свободы
10177	улица Пожарского	72	3	2,8	8,4	пос. Свободы
10178	улица Пожарского	72/82	2	2,8	5,6	пос. Свободы
10179	улица Пожарского	74	2	2,8	5,6	пос. Свободы
10180	улица Пожарского	76	5	2,8	14,0	пос. Свободы
10181	улица Пожарского	78	8	2,8	22,4	пос. Свободы
10182	улица Пожарского	78А	1	2,8	2,8	пос. Свободы
10183	улица Пожарского	80	1	2,8	2,8	пос. Свободы
10184	улица Пожарского	82	1	2,8	2,8	пос. Свободы
10185	улица Пожарского	84	1	2,8	2,8	пос. Свободы
10186	улица Пожарского	86	7	2,8	19,6	пос. Свободы
10187	улица Пожарского	88	6	2,8	16,8	пос. Свободы
10188	улица Пожарского	90	6	2,8	16,8	пос. Свободы
10189	улица Пожарского	92	4	2,8	11,2	пос. Свободы
10190	улица Пожарского	94	1	2,8	2,8	пос. Свободы
10191	улица Пожарского	96	3	2,8	8,4	пос. Свободы
10192	улица Пожарского	98	1	2,8	2,8	пос. Свободы
10193	улица Пожарского	100	1	2,8	2,8	пос. Свободы
10194	улица Пожарского	102	4	2,8	11,2	пос. Свободы
10195	улица Пожарского	104	2	2,8	5,6	пос. Свободы
10196	улица Пожарского	104/19	1	2,8	2,8	пос. Свободы
10197	улица Пожарского	106	2	2,8	5,6	пос. Свободы
10198	улица Пожарского	108	4	2,8	11,2	пос. Свободы
10199	улица Пожарского	110	1	2,8	2,8	пос. Свободы
10200	улица Пожарского	112	2	2,8	5,6	пос. Свободы
10201	улица Пожарского	114	1	2,8	2,8	пос. Свободы
10202	улица Пожарского	116	5	2,8	14,0	пос. Свободы
10203	улица Пожарского	116А	1	2,8	2,8	пос. Свободы
10204	улица Пожарского	118	1	2,8	2,8	пос. Свободы
10205	улица Пожарского	120	9	2,8	25,2	пос. Свободы
10206	улица Пожарского	122	4	2,8	11,2	пос. Свободы
10207	улица Пожарского	124	5	2,8	14,0	пос. Свободы
10208	улица Пожарского	126	1	2,8	2,8	пос. Свободы
10209	улица Пожарского	128	3	2,8	8,4	пос. Свободы
10210	улица Пожарского	130	1	2,8	2,8	пос. Свободы
10211	улица Пожарского	132	4	2,8	11,2	пос. Свободы
10212	улица Пожарского	132/9	1	2,8	2,8	пос. Свободы
10213	улица Пожарского	134	10	2,8	28,0	пос. Свободы
10214	улица Пожарского	136	5	2,8	14,0	пос. Свободы
10215	улица Пожарского	138	3	2,8	8,4	пос. Свободы
10216	улица Пожарского	140	4	2,8	11,2	пос. Свободы
10217	улица Пожарского	142	1	2,8	2,8	пос. Свободы
10218	улица Пожарского	144	3	2,8	8,4	пос. Свободы
10219	улица Пожарского	146	3	2,8	8,4	пос. Свободы
10220	улица Пожарского	148	1	2,8	2,8	пос. Свободы
10221	улица Пожарского	150	2	2,8	5,6	пос. Свободы
10222	улица Пожарского	152	1	2,8	2,8	пос. Свободы
10223	улица Пожарского	154	5	2,8	14,0	пос. Свободы
10224	улица Пожарского	156	1	2,8	2,8	пос. Свободы
10225	улица Пожарского	158	3	2,8	8,4	пос. Свободы
10226	улица Пожарского	160	2	2,8	5,6	пос. Свободы
10227	улица Пожарского	162	2	2,8	5,6	пос. Свободы
10228	улица Пожарского	164	4	2,8	11,2	пос. Свободы
10229	улица Пожарского	166	2	2,8	5,6	пос. Свободы
10230	переулок Посетительский	4	1	2,8	2,8	пос. Свободы
10231	переулок Посетительский	6	3	2,8	8,4	пос. Свободы
10232	переулок Посетительский	7	4	2,8	11,2	пос. Свободы
10233	переулок Посетительский	8	8	2,8	22,4	пос. Свободы
10234	переулок Посетительский	9	5	2,8	14,0	пос. Свободы
10235	переулок Посетительский	10	3	2,8	8,4	пос. Свободы
10236	переулок Посетительский	11	2	2,8	5,6	пос. Свободы
10237	переулок Посетительский	14	5	2,8	14,0	пос. Свободы
10238	переулок Посетительский	16	2	2,8	5,6	пос. Свободы
10239	переулок Посетительский	17	1	2,8	2,8	пос. Свободы
10240	улица Привольная	4	4	2,8	11,2	пос. Свободы
10241	улица Привольная	5	3	2,8	8,4	пос. Свободы
10242	улица Привольная	6	4	2,8	11,2	пос. Свободы
10243	улица Привольная	7/2в	6	2,8	16,8	пос. Свободы
10244	улица Привольная	8	5	2,8	14,0	пос. Свободы
10245	улица Привольная	10	1	2,8	2,8	пос. Свободы
10246	улица Привольная	12	11	2,8	30,8	пос. Свободы
10247	улица Привольная	14	4	2,8	11,2	пос. Свободы
10248	улица Привольная	16	4	2,8	11,2	пос. Свободы
10249	улица Привольная	18	3	2,8	8,4	пос. Свободы
10250	улица Пролетарская	3	1	2,8	2,8	пос. Свободы
10251	улица Пролетарская	4	5	2,8	14,0	пос. Свободы
10252	улица Пролетарская	5	3	2,8	8,4	пос. Свободы
10253	улица Пролетарская	6	1	2,8	2,8	пос. Свободы
10254	улица Пролетарская	7	4	2,8	11,2	пос. Свободы
10255	улица Пролетарская	7А	2	2,8	5,6	пос. Свободы
10256	улица Пролетарская	7б	6	2,8	16,8	пос. Свободы
10257	улица Пролетарская	8	3	2,8	8,4	пос. Свободы
10258	улица Пролетарская	8А	1	2,8	2,8	пос. Свободы
10259	улица Пролетарская	10	2	2,8	5,6	пос. Свободы
10260	улица Пролетарская	10/23	1	2,8	2,8	пос. Свободы
10261	улица Пролетарская	11	3	2,8	8,4	пос. Свободы
10262	улица Пролетарская	12	1	2,8	2,8	пос. Свободы
10263	улица Пролетарская	12/18	4	2,8	11,2	пос. Свободы
10264	улица Пролетарская	13	1	2,8	2,8	пос. Свободы
10265	улица Пролетарская	14	4	2,8	11,2	пос. Свободы
10266	улица Пролетарская	15	1	2,8	2,8	пос. Свободы
10267	улица П

10630	улица Саперная	57	1	2,8	2,8	пос. Свободы
10631	улица Саперная	58	3	2,8	8,4	пос. Свободы
10632	улица Саперная	59	1	2,8	2,8	пос. Свободы
10633	улица Саперная	60	2	2,8	5,6	пос. Свободы
10634	улица Саперная	61	3	2,8	8,4	пос. Свободы
10635	улица Саперная	62	6	2,8	16,8	пос. Свободы
10636	улица Саперная	63	2	2,8	5,6	пос. Свободы
10637	улица Саперная	64	1	2,8	2,8	пос. Свободы
10638	улица Саперная	65	2	2,8	5,6	пос. Свободы
10639	улица Саперная	66	2	2,8	5,6	пос. Свободы
10640	улица Саперная	67	6	2,8	16,8	пос. Свободы
10641	улица Саперная	67А	2	2,8	5,6	пос. Свободы
10642	улица Саперная	68	3	2,8	8,4	пос. Свободы
10643	улица Саперная	70	1	2,8	2,8	пос. Свободы
10644	улица Саперная	72	1	2,8	2,8	пос. Свободы
10645	улица Саперная	74	1	2,8	2,8	пос. Свободы
10646	улица Саперная	76	4	2,8	11,2	пос. Свободы
10647	улица Саперная	78	2	2,8	5,6	пос. Свободы
10648	улица Саперная	80	нет адреса	2,8	нет адреса	пос. Свободы
10649	улица Саперная	82	1	2,8	2,8	пос. Свободы
10650	улица Саперная	84	3	2,8	8,4	пос. Свободы
10651	улица Саперная	86	3	2,8	8,4	пос. Свободы
10652	улица Саперная	88	нет адреса	2,8	нет адреса	пос. Свободы
10653	улица Саперная	88А	нет адреса	2,8	нет адреса	пос. Свободы
10654	улица Саперная	88/11	1	2,8	2,8	пос. Свободы
10655	улица Саперная	90	3	2,8	8,4	пос. Свободы
10656	улица Саперная	92	3	2,8	8,4	пос. Свободы
10657	улица Саперная	94	2	2,8	5,6	пос. Свободы
10658	улица Саперная	98	3	2,8	8,4	пос. Свободы
10659	улица Свердлова	1	5	2,8	14	пос. Свободы
10660	улица Свердлова	1А	1	2,8	2,8	пос. Свободы
10661	улица Свердлова	1/10	1	2,8	2,8	пос. Свободы
10662	улица Свердлова	2	2	2,8	5,6	пос. Свободы
10663	улица Свердлова	2/8	2	2,8	5,6	пос. Свободы
10664	улица Свердлова	3	10	2,8	28	пос. Свободы
10665	улица Свердлова	3А	1	2,8	2,8	пос. Свободы
10666	улица Свердлова	4	3	2,8	8,4	пос. Свободы
10667	улица Свердлова	5	1	2,8	2,8	пос. Свободы
10668	улица Свердлова	6	2	2,8	5,6	пос. Свободы
10669	улица Свердлова	7	4	2,8	11,2	пос. Свободы
10670	улица Свердлова	9	2	2,8	5,6	пос. Свободы
10671	улица Свердлова	10	1	2,8	2,8	пос. Свободы
10672	улица Свердлова	11	5	2,8	14	пос. Свободы
10673	улица Свердлова	12	7	2,8	19,6	пос. Свободы
10674	улица Свердлова	13	8	2,8	22,4	пос. Свободы
10675	улица Свердлова	14	3	2,8	8,4	пос. Свободы
10676	улица Свердлова	15	3	2,8	8,4	пос. Свободы
10677	улица Свердлова	15А	1	2,8	2,8	пос. Свободы
10678	улица Свердлова	16	1	2,8	2,8	пос. Свободы
10679	улица Свердлова	17	1	2,8	2,8	пос. Свободы
10680	улица Свердлова	18	6	2,8	16,8	пос. Свободы
10681	улица Свердлова	19	3	2,8	8,4	пос. Свободы
10682	улица Свердлова	20	9	2,8	25,2	пос. Свободы
10683	улица Свердлова	21	1	2,8	2,8	пос. Свободы
10684	улица Свердлова	22	1	2,8	2,8	пос. Свободы
10685	улица Свердлова	23	1	2,8	2,8	пос. Свободы
10686	улица Свердлова	24	4	2,8	11,2	пос. Свободы
10687	улица Свердлова	25	1	2,8	2,8	пос. Свободы
10688	улица Свердлова	26	1	2,8	2,8	пос. Свободы
10689	улица Свердлова	27	1	2,8	2,8	пос. Свободы
10690	улица Свердлова	28	1	2,8	2,8	пос. Свободы
10691	улица Свердлова	29	5	2,8	14	пос. Свободы
10692	улица Свердлова	31	5	2,8	14	пос. Свободы
10693	улица Свердлова	32	3	2,8	8,4	пос. Свободы
10694	улица Свердлова	33/12	3	2,8	8,4	пос. Свободы
10695	улица Свердлова	34	8	2,8	22,4	пос. Свободы
10696	улица Свердлова	35	1	2,8	2,8	пос. Свободы
10697	улица Свердлова	36	5	2,8	14	пос. Свободы
10698	улица Свердлова	37	5	2,8	14	пос. Свободы
10699	улица Свердлова	37А	4	2,8	11,2	пос. Свободы
10700	улица Свердлова	38	2	2,8	5,6	пос. Свободы
10701	улица Свердлова	39	3	2,8	8,4	пос. Свободы
10702	улица Свердлова	40	1	2,8	2,8	пос. Свободы
10703	улица Свердлова	41	5	2,8	14	пос. Свободы
10704	улица Свердлова	42	6	2,8	16,8	пос. Свободы
10705	улица Свердлова	42А	нет адреса	2,8	нет адреса	пос. Свободы
10706	улица Свердлова	43	2	2,8	5,6	пос. Свободы
10707	улица Свердлова	43а	1	2,8	2,8	пос. Свободы
10708	улица Свердлова	44	2	2,8	5,6	пос. Свободы
10709	улица Свердлова	45	1	2,8	2,8	пос. Свободы
10710	улица Свердлова	45А	4	2,8	11,2	пос. Свободы
10711	улица Свердлова	46	2	2,8	5,6	пос. Свободы
10712	улица Свердлова	47	5	2,8	14	пос. Свободы
10713	улица Свердлова	48	2	2,8	5,6	пос. Свободы
10714	улица Свердлова	49	3	2,8	8,4	пос. Свободы
10715	улица Свердлова	50	2	2,8	5,6	пос. Свободы
10716	улица Свердлова	52	3	2,8	8,4	пос. Свободы
10717	улица Свердлова	53	4	2,8	11,2	пос. Свободы
10718	улица Свердлова	54	1	2,8	2,8	пос. Свободы
10719	улица Свердлова	55	4	2,8	11,2	пос. Свободы
10720	улица Свердлова	56	5	2,8	14	пос. Свободы
10721	улица Свердлова	57	4	2,8	11,2	пос. Свободы
10722	улица Свердлова	58	1	2,8	2,8	пос. Свободы
10723	улица Свердлова	59	3	2,8	8,4	пос. Свободы
10724	улица Свердлова	60	1	2,8	2,8	пос. Свободы
10725	улица Свердлова	61	1	2,8	2,8	пос. Свободы
10726	улица Свердлова	62	8	2,8	22,4	пос. Свободы
10727	улица Свердлова	63	1	2,8	2,8	пос. Свободы
10728	улица Свердлова	64	3	2,8	8,4	пос. Свободы
10729	улица Свердлова	65	1	2,8	2,8	пос. Свободы
10730	улица Свердлова	66	1	2,8	2,8	пос. Свободы
10731	улица Свердлова	68	6	2,8	16,8	пос. Свободы
10732	улица Свердлова	69	4	2,8	11,2	пос. Свободы
10733	улица Свердлова	70/47	6	2,8	16,8	пос. Свободы
10734	улица Свердлова	71	3	2,8	8,4	пос. Свободы
10735	улица Свердлова	73	1	2,8	2,8	пос. Свободы
10736	улица Свердлова	74	дом разрушен	2,8	дом разрушен	пос. Свободы
10737	улица Свердлова	75	4	2,8	11,2	пос. Свободы
10738	улица Свердлова	77	4	2,8	11,2	пос. Свободы
10739	улица Свердлова	79	1	2,8	2,8	пос. Свободы
10740	улица Свердлова	79А	дом разрушен	2,8	дом разрушен	пос. Свободы
10741	улица Свердлова	81	1	2,8	2,8	пос. Свободы
10742	улица Свердлова	88/11	дом разрушен	2,8	дом разрушен	пос. Свободы
10743	улица Свердлова	91/53	3	2,8	8,4	пос. Свободы
10744	улица Свердлова	92	2	2,8	5,6	пос. Свободы
10745	улица Свердлова	93	1	2,8	2,8	пос. Свободы
10746	улица Свердлова	93/56	1	2,8	2,8	пос. Свободы
10747	улица Свердлова	94	1	2,8	2,8	пос. Свободы
10748	улица Свердлова	95	2	2,8	5,6	пос. Свободы
10749	улица Свердлова	96	2	2,8	5,6	пос. Свободы
10750	улица Свердлова	97	дом разрушен	2,8	дом разрушен	пос. Свободы
10751	улица Свердлова	97а	дом разрушен	2,8	дом разрушен	пос. Свободы
10752	улица Свердлова	98	жит. отселены	2,8	отселены	пос. Свободы
10753	улица Свердлова	99	1	2,8	2,8	пос. Свободы
10754	улица Свердлова	101	3	2,8	8,4	пос. Свободы
10755	улица Свердлова	102	отселены	2,8	отселены	пос. Свободы
10756	улица Свердлова	103	отселены	2,8	отселены	пос. Свободы
10757	улица Свердлова	104	отселены	2,8	отселены	пос. Свободы
10758	улица Свердлова	105	2	2,8	5,6	пос. Свободы
10759	улица Свердлова	106	отселены	2,8	отселены	пос. Свободы
10760	улица Свердлова	107	2	2,8	5,6	пос. Свободы
10761	улица Свердлова	108	4	2,8	11,2	пос. Свободы
10762	улица Свердлова	109	отселены	2,8	отселены	пос. Свободы
10763	улица Свердлова	110	6	2,8	16,8	пос. Свободы
10764	улица Свердлова	110/19	1	2,8	2,8	пос. Свободы
10765	переулок Сергеева	2	1	2,8	2,8	пос. Свободы
10766	переулок Сергеева	2А		2,8		пос. Свободы
10767	переулок Сергеева	3		2,8		пос. Свободы
10768	переулок Сергеева	4		2,8		пос. Свободы
10769	переулок Сергеева	5	6	2,8	16,8	пос. Свободы
10770	переулок Сергеева	6		2,8		пос. Свободы
10771	переулок Сергеева	7	2	2,8	5,6	пос. Свободы
10772	переулок Сергеева	8		2,8		пос. Свободы
10773	переулок Сергеева	9		2,8		пос. Свободы
10774	переулок Сергеева	10		2,8		пос. Свободы
10775	переулок Сергеева	12		2,8		пос. Свободы
10776	переулок Сергеева	14		2,8		пос. Свободы
10777	переулок Сергеева	16		2,8		пос. Свободы
10778	переулок Сергеева	18	2	2,8	5,6	пос. Свободы
10779	переулок Сергеева	20	4	2,8	11,2	пос. Свободы
10780	переулок Сергеева	22		2,8		пос. Свободы
10781	переулок Сергеева	29		2,8		пос. Свободы
10782	улица Сергеева	1	4	2,8	11,2	пос. Свободы
10783	улица Сергеева	1А	1	2,8	2,8	пос. Свободы
10784	улица Сергеева	1/2	1	2,8	2,8	пос. Свободы
10785	улица Сергеева	2	5	2,8	14	пос. Свободы
10786	улица Сергеева	3	7	2,8	19,6	пос. Свободы
10787	улица Сергеева	4	МКЖД	2,8	МКЖД	пос. Свободы
10788	улица Сергеева	5	8	2,8	22,4	пос. Свободы
10789	улица Сергеева	6	7	2,8	19,6	пос. Свободы
10790	улица Сергеева	7	4	2,8	11,2	пос. Свободы
10791	улица Сергеева	8	МКЖД	2,8	МКЖД	пос. Свободы
10792	улица Сергеева	9	6	2,8	16,8	пос. Свободы
10793	улица Сергеева	9А	2	2,8	5,6	пос. Свободы
10794	улица Сергеева	10	в/часть	2,8	в/часть	пос. Свободы
10795	улица Сергеева	11	2	2,8	5,6	пос. Свободы
10796	улица Сергеева	12	3	2,8	8,4	пос. Свободы
10797	улица Сергеева	13	1	2,8	2,8	пос. Свободы
10798	улица Сергеева	14	6	2,8	16,8	пос. Свободы
10799	улица Сергеева	15	3	2,8	8,4	пос. Свободы
10800	улица Сергеева	16	7	2,8	19,6	пос. Свободы
10801	улица Сергеева	16А	3	2,8	8,4	пос. Свободы
10802	улица Сергеева	16/39	1	2,8	2,8	пос. Свободы
10803	улица Сергеева	17	3	2,8	8,4	пос. Свободы
10804	улица Сергеева	18/46	2	2,8	5,6	пос. Свободы
10805	улица Сергеева	19	1	2,8	2,8	пос. Свободы
10806	улица Сергеева	19А	нет адреса	2,8	нет адреса	пос. Свободы
10807	улица Сергеева	20	5	2,8	14	пос. Свободы
10808	улица Сергеева	21	4	2,8	11,2	пос. Свободы
10809	улица Сергеева	21/2	1	2,8	2,8	пос. Свободы
10810	улица Сергеева	22	2	2,8	5,6	пос. Свободы
10811	улица Сергеева	23	3	2,8	8,4	пос. Свободы
10812	улица Сергеева	24	3	2,8	8,4	пос. Свободы
10813	улица Сергеева	25	4	2,8	11,2	пос. Свободы
10814	улица Сергеева	27	1	2,8	2,8	пос. Свободы
10815	улица Сергеева	28	1	2,8	2,8	пос. Свободы
10816	улица Сергеева	29	6	2,8	16,8	пос. Свободы
10817	улица Сергеева	30	1	2,8	2,8	пос. Свободы
10818	улица Сергеева	31	3	2,8	8,4	пос. Свободы
10819	улица Сергеева	32	3	2,8	8,4	пос. Свободы
10820	улица Сергеева	33	11	2,8	30,8	пос. Свободы
10821	улица Сергеева	35	2	2,8	5,6	пос. Свободы
10822	улица Сергеева	36	1	2,8	2,8	пос. Свободы
10823	улица Сергеева	37	4	2,8	11,2	пос. Свободы
10824	улица Сергеева	39	1	2,8	2,8	пос. Свободы
10825	улица Сергеева	41	6	2,8	16,8	пос. Свободы
10826	улица Сергеева	43	5	2,8	14	пос. Свободы
10827	улица Сергеева	45	5	2,8	14	пос. Свободы
10828	улица Сергеева	47	4	2,8	11,2	пос. Свободы
10829	улица Сергеева	49	1	2,8	2,8	пос. Свободы
10830	улица Сергеева	51	2	2,8	5,6	пос. Свободы
10831	улица Сергеева	53	5	2,8	14	пос. Свободы
10832	улица Сергеева	55	2	2,8	5,6	пос. Свободы
10833	улица Сергеева	57	12	2,8	33,6	пос. Свободы
10834	улица Сергеева	59	3	2,8	8,4	пос. Свободы
10835	улица Сергеева	61	3	2,8	8,4	пос. Свободы
10836	улица Сергеева	64	4	2,8	11,2	пос. Свободы
10837	улица Сергеева	66	4	2,8	11,2	пос. Свободы
10838	улица Сергеева	67	3	2,8	8,4	пос. Свободы
10839	улица Сергеева	61/1	3	2,8	8,4	пос. Свободы
10840	улица Сергеева	68	4	2,8	11,2	пос. Свободы
10841	улица Сергеева	69	3	2,8	8,4	пос. Свободы
10842	улица Сергеева	70	4	2,8	11,2	пос. Свободы
10843	улица Сергеева	71	Церковь	2,8	Церковь	пос. Свободы
10844	улица Сергеева	71А	2	2,8	5,6	пос. Свободы
10845	улица Сергеева	72	6	2,8	16,8	пос. Свободы
10846	улица Сергеева	73	3	2,8	8,4	пос. Свободы
10847	улица Сергеева	76	2	2,8	5,6	пос. Свободы
10848	улица Сергеева	77	5	2,8	14	пос. Свободы
10849	улица Сергеева	78	3	2,8	8,4	пос. Свободы
10850	улица Сергеева	80	4	2,8	11,2	пос. Свободы
10851	улица Сергеева	82	2	2,8	5,6	пос. Свободы
10852	улица Сергеева	84	4	2,8	11,2	пос. Свободы
10853	улица Сергеева	84/8	5	2,8	14,0	пос. Свободы
10854	улица Сергеева	85	9	2,8	25,2	пос. Свободы
10855	улица Сергеева	85/5	2	2,8	5,6	пос. Свободы
10856	улица Сергеева	85/50	8	2,8	22,4	пос. Свободы
10857	улица Сергеева	86	1	2,8	2,8	пос. Свободы
10858	улица Сергеева	87	2	2,8	5,6	пос. Свободы
10859	улица Сергеева	88	1	2,8	2,8	пос. Свободы
10860	улица Сергеева	89	2	2,8	5,6	пос. Свободы
10861	улица Сергеева	90	2	2,8	5,6	пос. Свободы
10862	улица Сергеева	90/37	3	2,8	8,4	пос. Свободы
10863	улица Сергеева	91	4	2,8	11,2	пос. Свободы
10864	улица Сергеева	92	2	2,8	5,6	пос. Свободы
10865	улица Сергеева	92А	1	2,8	2,8	пос. Свободы
10866	улица Сергеева	92/36	4	2,8	11,2	пос. Свободы
10867	улица Сергеева	93	5	2,8	14	пос. Свободы
10868	улица Сергеева	94	1	2,8	2,8	пос. Свободы
10869	улица Сергеева	95	1	2,8	2,8	пос. Свободы
10870	улица Сергеева	97	1	2,8	2,8	пос. Свободы
10871	улица Сергеева	98	1	2,8	2,8	пос. Свободы
10872	улица Сергеева	99	1	2,8	2,8	пос. Свободы
10873	улица Сергеева	100	5	2,8	14	пос. Свободы
10874	улица Сергеева	101	3	2,8	8,4	пос. Свободы
10875	улица Сергеева	102	4	2,8	11,2	пос. Свободы
10876	улица Сергеева	103	3	2,8	8,4	пос. Свободы
10877	улица Сергеева	104	4	2,8	11,2	пос. Свободы
10878	улица Сергеева	105	6	2,8	16,8	пос. Свободы
10879	улица Сергеева	106	3	2,8	8,4	пос. Свободы
10880	улица Сергеева	107	2	2,8	5,6	пос. Свободы
10881	улица Сергеева	109	3	2,8	8,4	пос. Свободы
10882	улица Сергеева	110	2	2,8	5,6	пос. Свободы
10883	улица Сергеева	111	13	2,8	36,4	пос. Свободы
10884	улица Сергеева	112	5	2,8	14	пос. Свободы
10885	улица Сергеева	113	дом отселен	2,8	дом отселен	пос. Свободы
10886	улица Сергеева	114	1	2,8	2,8	пос. Свободы
10887	улица Сергеева	115	1	2,8	2,8	пос. Свободы
10888	улица Сергеева	116	4	2,8	11,2	пос. Свободы
10889	улица Сергеева	117	3	2,8	8,4	пос. Свободы
10890	улица Сергеева	118	4	2,8	11,2	пос. Свободы
10891	улица Сергеева	119/39	3	2,8	8,4	пос. Свободы
10892	улица Сергеева	120	6	2,8	16,8	пос. Свободы
10893	улица Сергеева	121	1	2,8	2,8	пос. Свободы
10894	улица Сергеева	121/38	2	2,8	5,6	пос. Свободы
10895	улица Сергеева	122	6	2,8	16,8	пос. Свободы
10896	улица Сергеева	123	4	2,8	11,2	пос. Свободы
10897	улица Сергеева	124	1	2,8	2,8	пос. Свободы
10898	улица Сергеева	125	3	2,8	8,4	пос. Свободы
10899	улица Сергеева	126	1	2,8	2,8	пос. Свободы
10900	улица Сергеева	127	5	2,8	14	пос. Свободы
10901	улица Сергеева	128	1	2,8	2,8	пос. Свободы
10902	улица Сергеева	129	3	2,8	8,4	пос. Свободы
10903	улица Сергеева	130	1	2,8	2,8	пос. Свободы
10904	улица Сергеева	131	2	2,8	5,6	пос. Свободы
10905	улица Сергеева	131а	3	2,8	8,4	пос. Свободы
10906	улица Сергеева	132	3	2,8	8,4	пос. Свободы
10907	улица Сергеева	132А	1	2,8	2,8	пос. Свободы
10908	улица Сергеева	133	1	2,8	2,8	пос. Свободы
10909	улица Сергеева	134	4	2,8	11,2	пос. Свободы
10910	улица Сергеева	135	2	2,8	5,6	пос. Свободы
10911	улица Сергеева	136	1	2,8	2,8	пос. Свободы
10912	улица Сергеева	137	3	2,8	8,4	пос. Свободы
10913	улица Сергеева	138	4	2,8	11,2	пос. Свободы
10914	улица Сергеева	138/13	3	2,8	8,4	пос. Свободы
10915	улица Сергеева	139	5	2,8	14	пос. Свободы
10916	улица Сергеева	141	5	2,8	14	пос. Свободы
10917	улица Сергеева	142	1	2,8	2,8	пос. Свободы
10918	улица Сергеева	143	2	2,8	5,6	пос. Свободы
10919	улица Сергеева	144	7	2,8	19,6	пос. Свободы
10920	улица Сергеева	145	1	2,8	2,8	пос. Свободы
10921	улица Сергеева	146	2	2,8	5,6	пос. Свободы
10922	улица Сергеева	147	3	2,8	8,4	пос. Свободы
10923	улица Сергеева	148	2	2,8	5,6	пос. Свободы
10924	улица Сергеева	149	8	2,8	22,4	пос. Свободы
10925	улица Сергеева	150	3	2,8	8,4	пос. Свободы
10926	улица Сергеева	151	5	2,8	14	пос. Свободы
10927	улица Сергеева	152	1	2,8	2,8	пос. Свободы
10928	улица Сергеева	153	1	2,8	2,8	пос. Свободы
10929	улица Сергеева	154	1	2,8	2,8	пос. Свободы
10930	улица Сергеева	155	2	2,8	5,6	пос. Свободы
10931	улица Сергеева	156	5	2,8	14	пос. Свободы
10932	улица Сергеева	157/1	1	2,8	2,8	пос. Свободы
10933	улица Сергеева	158	3	2,8	8,4	пос. Свободы
10934	улица Сергеева	159	4	2,8	11,2	пос. Свободы
10935	улица Сергеева	160-162	4	2,8	11,2	пос. Свободы
10936	улица Сергеева	163	3	2,8	8,4	пос. Свободы
10937	улица Сергеева	164	5	2,8	14	пос. Свободы
10938	улица Сергеева	165	1	2,8	2,8	пос. Свободы
10939	улица Сергеева	166	3	2,8	8,4	пос. Свободы
10940	улица Сергеева	167	6	2,8	16,8	пос. Свободы
10941	улица Сергеева	168	3	2,8	8,4	пос. Свободы
10942	улица Сергеева	169	2	2,8	5,6	пос. Свободы
10943	улица Сергеева	170	3	2,8	8,4	пос. Свободы
10944	улица Сергеева	171	2	2,8	5,6	пос. Свободы
10945	улица Сергеева	171А	3	2,8	8,4	пос. Свободы
10946	улица Сергеева	172	1	2,8	2,8	пос. Свободы
10947	улица Сергеева	173	1	2,8	2,8	пос. Свободы
10948	улица Сергеева	174	2	2,8	5,6	пос. Свободы
10949	улица Сергеева	175	5	2,8	14	пос. Свободы
10950	улица Сергеева	176	1	2,8	5,6	пос. Свободы
10951	улица Сергеева	177	5	2,8	14,0	пос. Свободы
10952	улица Сергеева	178	5	2,8	14,0	пос. Свободы
10953	улица Сергеева	179	1	2,8	2,8	пос. Свободы
10954	улица Сергеева	180	2	2,8	5,6	пос. Свободы
10955	улица Сергеева	181	3	2,8	8,4	пос. Свободы
10956	улица Сергеева	182	3	2,8	8,4	пос. Свободы
10957	улица Сергеева	183	7	2,8	19,6	пос. Свободы
10958	улица Сергеева	184	1	2,8	2,8	пос. Свободы
10959	улица Сергеева	185	1	2,8	2,8	пос. Свободы
10960	улица Сергеева	186	3	2,8	8,4	пос. Свободы
10961	улица Сергеева	187	3	2,8	8,4	пос. Свободы
10962	улица Сергеева	187А	3	2,8	8,4	пос. Свободы
10963	улица Сергеева	188	4	2,8	11,2	пос. Свободы
10964	улица Сергеева	189	нет адреса	2,8	нет адреса	пос. Свободы
10965	улица Сергеева	189/15	1	2,8	2,8	пос. Свободы
10966	улица Сергеева	190	6	2,8	16,8	пос. Свободы
10967	улица Сергеева	191/22	2	2,8	5,6	пос. Свободы
10968	улица Сергеева	192	1	2,8	2,8	пос. Свободы
10969	улица Сергеева	193	1	2,8	2,8	пос. Свободы
10970	улица Сергеева	194	7	2,8	19,6	пос. Свободы
10971	улица Сергеева	195	2	2,8	5,6	пос. Свободы
10972	улица Сергеева	196	1	2,8	2,8	пос. Свободы
10973	улица Сергеева	197	3	2,8	8,4	пос. Свободы
10974	улица Сергеева	198	3	2,8	8,4	пос. Свободы
10975	улица Сергеева	199	4	2,8	11,2	пос. Свободы
10976	улица Сергеева	200	3	2,8	8,4	пос. Свободы
10977	улица Сергеева	201	2	2,8	5,6	пос. Свободы
10978	улица Сергеева	202	3	2,8	8,4	пос. Свободы
10979	улица Сергеева	203	3	2,8	8,4	пос. Свободы
10980	улица Сергеева	204/5	4	2,8	11,2	пос. Свободы
10981	улица Сергеева	205	2	2,8	5,6	пос. Свободы
10982	улица Сергеева	206	1	2,8	2,8	пос. Свободы
10983	улица Сергеева	207	1	2,8	2,8	пос. Свободы
10984	улица Сергеева	208	7	2,8	19,6	пос. Свободы
10985	улица Сергеева	210	2	2,8	5,6	пос. Свободы
10986	улица Сергеева	211	8	2,8	22,4	пос. Свободы
10987	улица Сергеева	211А	3	2,8	8,4	пос. Свободы
10988	улица Сергеева	212	2	2,8	5,6	пос. Свободы
10989	улица Сергеева	213	1	2,8	2,8	пос. Свободы
10990	улица Сергеева	214	1	2,8	2,8	пос. Свободы
10991	улица Сергеева	216	6	2,8	16,8	пос. Свободы
10992	улица Сергеева	217	2	2,8	5,6	пос. Свободы
10993	улица Сергеева	218	2	2,8	5,6	пос. Свободы
10994	улица Сергеева	219	4	2,8	11,2	пос. Свободы
10995	улица Сергеева	220	1	2,8	2,8	пос. Свободы
10996	улица Сергеева	220/25	3	2,8	8,4	пос. Свободы
10997	улица Сергеева	221	1	2,8	2,8	пос. Свободы
10998	улица Сергеева	223	4	2,8	11,2	пос. Свободы
10999	улица Сергеева	225	2	2,8	5,6	пос. Свободы
11000	улица Сергеева	227	5	2,8	14	п

11399	улица Энгельса	98А	3	2,8	8,4	пос. Свободы
11400	улица Энгельса	99	2	2,8	5,6	пос. Свободы
11401	улица Энгельса	100	5	2,8	14	пос. Свободы
11402	улица Энгельса	101	3	2,8	8,4	пос. Свободы
11403	улица Энгельса	102	5	2,8	14	пос. Свободы
11404	улица Энгельса	103	1	2,8	2,8	пос. Свободы
11405	улица Энгельса	105	2	2,8	5,6	пос. Свободы
11406	улица Энгельса	106	2	2,8	5,6	пос. Свободы
11407	улица Энгельса	107	3	2,8	8,4	пос. Свободы
11408	улица Энгельса	108	10	2,8	28,0	пос. Свободы
11409	улица Энгельса	111	1	2,8	2,8	пос. Свободы
11410	улица Энгельса	113	2	2,8	5,6	пос. Свободы
11411	улица Энгельса	114	3	2,8	8,4	пос. Свободы
11412	улица Энгельса	115	3	2,8	8,4	пос. Свободы
11413	улица Энгельса	116	6	2,8	16,8	пос. Свободы
11414	улица Энгельса	117	5	2,8	14,0	пос. Свободы
11415	улица Энгельса	118	5	2,8	14,0	пос. Свободы
11416	улица Энгельса	119	2	2,8	5,6	пос. Свободы
11417	улица Энгельса	120	5	2,8	14	пос. Свободы
11418	улица Энгельса	121	6	2,8	16,8	пос. Свободы
11419	улица Энгельса	122	4	2,8	11,2	пос. Свободы
11420	улица Энгельса	123	1	2,8	2,8	пос. Свободы
11421	улица Энгельса	124	4	2,8	11,2	пос. Свободы
11422	улица Энгельса	125	1	2,8	2,8	пос. Свободы
11423	улица Энгельса	126	2	2,8	5,6	пос. Свободы
11424	улица Энгельса	127	7	2,8	19,6	пос. Свободы
11425	улица Энгельса	128	3	2,8	8,4	пос. Свободы
11426	улица Энгельса	129	1	2,8	2,8	пос. Свободы
11427	улица Энгельса	129А	2	2,8	5,6	пос. Свободы
11428	улица Энгельса	130	нет адреса	2,8	нет адреса	пос. Свободы
11429	улица Энгельса	130-132	1	2,8	2,8	пос. Свободы
11430	улица Энгельса	131	2	2,8	5,6	пос. Свободы
11431	улица Энгельса	132	5	2,8	14	пос. Свободы
11432	улица Энгельса	133	нет адреса	2,8	нет адреса	пос. Свободы
11433	улица Энгельса	133/1	4	2,8	11,2	пос. Свободы
11434	улица Энгельса	134	2	2,8	5,6	пос. Свободы
11435	улица Энгельса	135	1	2,8	2,8	пос. Свободы
11436	улица Энгельса	135/2	нет адреса	2,8	нет адреса	пос. Свободы
11437	улица Энгельса	136	3	2,8	8,4	пос. Свободы
11438	улица Энгельса	137	2	2,8	5,6	пос. Свободы
11439	улица Энгельса	138	2	2,8	5,6	пос. Свободы
11440	улица Энгельса	138а	4	2,8	11,2	пос. Свободы
11441	улица Энгельса	140	3	2,8	8,4	пос. Свободы
11442	улица Энгельса	141	3	2,8	8,4	пос. Свободы
11443	улица Энгельса	142		2,8		пос. Свободы
11444	улица Энгельса	143	6	2,8	16,8	пос. Свободы
11445	улица Энгельса	144	3	2,8	8,4	пос. Свободы
11446	улица Энгельса	145	3	2,8	8,4	пос. Свободы
11447	улица Энгельса	147		2,8		пос. Свободы
11448	улица Энгельса	147/1		2,8		пос. Свободы
11449	улица Энгельса	148	2	2,8	5,6	пос. Свободы
11450	улица Энгельса	149	2	2,8	5,6	пос. Свободы
11451	улица Энгельса	149/2	1	2,8	2,8	пос. Свободы
11452	улица Энгельса	150	4	2,8	11,2	пос. Свободы
11453	улица Энгельса	151	1	2,8	2,8	пос. Свободы
11454	улица Энгельса	153	3	2,8	8,4	пос. Свободы
11455	улица Энгельса	154	5	2,8	14	пос. Свободы
11456	улица Энгельса	154А	2	2,8	5,6	пос. Свободы
11457	улица Энгельса	154Б		2,8		пос. Свободы
11458	улица Энгельса	155	4	2,8	11,2	пос. Свободы
11459	улица Энгельса	156	2	2,8	5,6	пос. Свободы
11460	улица Энгельса	156А		2,8		пос. Свободы
11461	улица Энгельса	157		2,8		пос. Свободы
11462	улица Энгельса	158	2	2,8	5,6	пос. Свободы
11463	улица Энгельса	159	3	2,8	8,4	пос. Свободы
11464	улица Энгельса	160	4	2,8	11,2	пос. Свободы
11465	улица Энгельса	161	1	2,8	2,8	пос. Свободы
11466	улица Энгельса	162	4	2,8	11,2	пос. Свободы
11467	улица Энгельса	163	6	2,8	16,8	пос. Свободы
11468	улица Энгельса	164	2	2,8	5,6	пос. Свободы
11469	улица Энгельса	164/1	1	2,8	2,8	пос. Свободы
11470	улица Энгельса	165	6	2,8	16,8	пос. Свободы
11471	улица Энгельса	166	1	2,8	2,8	пос. Свободы
11472	улица Энгельса	167	2	2,8	5,6	пос. Свободы
11473	улица Энгельса	168	2	2,8	5,6	пос. Свободы
11474	улица Энгельса	169	2	2,8	5,6	пос. Свободы
11475	улица Энгельса	170	1	2,8	2,8	пос. Свободы
11476	улица Энгельса	171	5	2,8	14	пос. Свободы
11477	улица Энгельса	172	8	2,8	22,4	пос. Свободы
11478	улица Энгельса	173	3	2,8	8,4	пос. Свободы
11479	улица Энгельса	174	3	2,8	8,4	пос. Свободы
11480	улица Энгельса	174А	1	2,8	2,8	пос. Свободы
11481	улица Энгельса	175	2	2,8	5,6	пос. Свободы
11482	улица Энгельса	175/10	2	2,8	5,6	пос. Свободы
11483	улица Энгельса	176	3	2,8	8,4	пос. Свободы
11484	улица Энгельса	177	5	2,8	14	пос. Свободы
11485	улица Энгельса	178	2	2,8	5,6	пос. Свободы
11486	улица Энгельса	179	3	2,8	8,4	пос. Свободы
11487	улица Энгельса	180	9	2,8	25,2	пос. Свободы
11488	улица Энгельса	180А	1	2,8	2,8	пос. Свободы
11489	улица Энгельса	182	1	2,8	2,8	пос. Свободы
11490	улица Энгельса	184	2	2,8	5,6	пос. Свободы
11491	улица Энгельса	186	2	2,8	5,6	пос. Свободы
11492	улица Энгельса	188	5	2,8	14	пос. Свободы
11493	улица Энгельса	188А	1	2,8	2,8	пос. Свободы
11494	улица Энгельса	190	3	2,8	8,4	пос. Свободы
11495	улица Энгельса	192	8	2,8	22,4	пос. Свободы
11496	улица Энгельса	194	1	2,8	2,8	пос. Свободы
11497	улица Энгельса	198	6	2,8	16,8	пос. Свободы
11498	улица Энгельса	200	5	2,8	14	пос. Свободы
11499	улица Энгельса	202	4	2,8	11,2	пос. Свободы
11500	улица Энгельса	204	6	2,8	16,8	пос. Свободы
11501	улица Энгельса	206	5	2,8	14	пос. Свободы
11502	улица Энгельса	208	1	2,8	2,8	пос. Свободы
11503	улица Энгельса	208А	2	2,8	5,6	пос. Свободы
11504	улица Энгельса	210	7	2,8	19,6	пос. Свободы
11505	улица Энгельса	212	2	2,8	5,6	пос. Свободы
11506	улица Энгельса	214	6	2,8	16,8	пос. Свободы
11507	улица Энгельса	216	4	2,8	11,2	пос. Свободы
11508	улица Энгельса	218	1	2,8	2,8	пос. Свободы
11509	улица Энгельса	218/7	1	2,8	2,8	пос. Свободы
11510	улица Энгельса	222	6	2,8	16,8	пос. Свободы
11511	улица Энгельса	222А	2	2,8	5,6	пос. Свободы
11512	улица Энгельса	224	3	2,8	8,4	пос. Свободы
11513	улица Энгельса	224А	1	2,8	2,8	пос. Свободы
11514	улица Энгельса	226	1	2,8	2,8	пос. Свободы
11515	улица Энгельса	228	1	2,8	2,8	пос. Свободы
11516	улица Энгельса	230	3	2,8	8,4	пос. Свободы
11517	улица Энгельса	232	1	2,8	2,8	пос. Свободы
11518	улица Энгельса	234	6	2,8	16,8	пос. Свободы
11519	улица Энгельса	234А	1	2,8	5,6	пос. Свободы
11520	улица Энгельса	236	4	2,8	11,2	пос. Свободы
11521	улица Энгельса	238	4	2,8	11,2	пос. Свободы
11522	улица Ямская	1	1	2,8	2,8	пос. Свободы
11523	улица Ямская	5	3	2,8	8,4	пос. Свободы
11524	улица Ямская	6	6	2,8	16,8	пос. Свободы
11525	улица Ямская	8	7	2,8	19,6	пос. Свободы
11526	улица Ямская	9	3	2,8	8,4	пос. Свободы
11527	улица Ямская	13	3	2,8	8,4	пос. Свободы
11528	улица Ямская	15	5	2,8	14	пос. Свободы
11529	улица 1-я Набережная	1а	2	2,8	5,6	пос. Свободы
11530	улица 1-я Набережная	3	2	2,8	5,6	пос. Свободы
11531	улица 1-я Набережная	4	7	2,8	19,6	пос. Свободы
11532	улица 1-я Набережная	5	3	2,8	8,4	пос. Свободы
11533	улица 1-я Набережная	6	4	2,8	11,2	пос. Свободы
11534	улица 1-я Набережная	7	4	2,8	11,2	пос. Свободы
11535	улица 1-я Набережная	8	2	2,8	5,6	пос. Свободы
11536	улица 1-я Набережная	9	7	2,8	19,6	пос. Свободы
11537	улица 1-я Набережная	9А	1	2,8	2,8	пос. Свободы
11538	улица 1-я Набережная	10	4	2,8	11,2	пос. Свободы
11539	улица 1-я Набережная	11	1	2,8	2,8	пос. Свободы
11540	улица 1-я Набережная	12	1	2,8	2,8	пос. Свободы
11541	улица 1-я Набережная	13	4	2,8	11,2	пос. Свободы
11542	улица 1-я Набережная	14	5	2,8	14	пос. Свободы
11543	улица 1-я Набережная	14/59	нет адреса	2,8	нет адреса	пос. Свободы
11544	улица 1-я Набережная	15	10	2,8	28	пос. Свободы
11545	улица 1-я Набережная	16	2	2,8	5,6	пос. Свободы
11546	улица 1-я Набережная	17	4	2,8	11,2	пос. Свободы
11547	улица 1-я Набережная	18	2	2,8	5,6	пос. Свободы
11548	улица 1-я Набережная	19	2	2,8	5,6	пос. Свободы
11549	улица 1-я Набережная	19а	1	2,8	2,8	пос. Свободы
11550	улица 1-я Набережная	20	1	2,8	2,8	пос. Свободы
11551	улица 1-я Набережная	21	1	2,8	2,8	пос. Свободы
11552	улица 1-я Набережная	22	4	2,8	11,2	пос. Свободы
11553	улица 1-я Набережная	23	1	2,8	2,8	пос. Свободы
11554	улица 1-я Набережная	25	6	2,8	16,8	пос. Свободы
11555	улица 1-я Набережная	27	3	2,8	8,4	пос. Свободы
11556	улица 1-я Набережная	27/90	нет адреса	2,8	нет адреса	пос. Свободы
11557	улица 1-я Набережная	29	4	2,8	11,2	пос. Свободы
11558	улица 1-я Набережная	33	1	2,8	2,8	пос. Свободы
11559	улица 1-я Набережная	34	3	2,8	8,4	пос. Свободы
11560	улица 1-я Набережная	35	4	2,8	11,2	пос. Свободы
11561	улица 1-я Набережная	35а	1	2,8	2,8	пос. Свободы
11562	улица 1-я Набережная	36	4	2,8	11,2	пос. Свободы
11563	улица 1-я Набережная	37	4	2,8	11,2	пос. Свободы
11564	улица 1-я Набережная	38	4	2,8	11,2	пос. Свободы
11565	улица 1-я Набережная	39	6	2,8	16,8	пос. Свободы
11566	улица 1-я Набережная	40	4	2,8	11,2	пос. Свободы
11567	улица 1-я Набережная	40а	4	2,8	11,2	пос. Свободы
11568	улица 1-я Набережная	41	1	2,8	2,8	пос. Свободы
11569	улица 1-я Набережная	42	8	2,8	22,4	пос. Свободы
11570	улица 1-я Набережная	43	3	2,8	8,4	пос. Свободы
11571	улица 1-я Набережная	44	1	2,8	2,8	пос. Свободы
11572	улица 1-я Набережная	45	1	2,8	2,8	пос. Свободы
11573	улица 1-я Набережная	46	4	2,8	11,2	пос. Свободы
11574	улица 1-я Набережная	47	2	2,8	5,6	пос. Свободы
11575	улица 1-я Набережная	47/1	1	2,8	2,8	пос. Свободы
11576	улица 1-я Набережная	48	5	2,8	14	пос. Свободы
11577	улица 1-я Набережная	48а	1	2,8	2,8	пос. Свободы
11578	улица 1-я Набережная	51	4	2,8	11,2	пос. Свободы
11579	улица 1-я Набережная	52	7	2,8	19,6	пос. Свободы
11580	улица 1-я Набережная	53	3	2,8	8,4	пос. Свободы
11581	улица 1-я Набережная	55	2	2,8	5,6	пос. Свободы
11582	улица 1-я Набережная	57	2	2,8	5,6	пос. Свободы
11583	улица 1-я Набережная	59	1	2,8	2,8	пос. Свободы
11584	улица 1-я Набережная	61	2	2,8	5,6	пос. Свободы
11585	улица 1-я Набережная	63	2	2,8	5,6	пос. Свободы
11586	улица 1-я Набережная	65	1	2,8	2,8	пос. Свободы
11587	улица 1-я Набережная	67	3	2,8	8,4	пос. Свободы
11588	улица 1-я Набережная	69	1	2,8	2,8	пос. Свободы
11589	улица 1-я Набережная	71	2	2,8	5,6	пос. Свободы
11590	улица 1-я Набережная	73	1	2,8	2,8	пос. Свободы
11591	улица 1-я Набережная	75	11	2,8	30,8	пос. Свободы
11592	улица 1-я Набережная	75а	1	2,8	2,8	пос. Свободы
11593	улица 1-я Набережная	77	7	2,8	19,6	пос. Свободы
11594	улица 1-я Набережная	79	3	2,8	8,4	пос. Свободы
11595	улица 1-я Пограничная	2а	1	2,8	2,8	пос. Свободы
11596	улица 1-я Пограничная	4	8	2,8	22,4	пос. Свободы
11597	улица 1-я Пограничная	6	1	2,8	2,8	пос. Свободы
11598	улица 1-я Пограничная	12	3	2,8	8,4	пос. Свободы
11599	улица 1-я Пограничная	12А	3	2,8	8,4	пос. Свободы
11600	улица 1-я Пограничная	14	3	2,8	8,4	пос. Свободы
11601	проезд 1-й	2	1	2,8	2,8	пос. Свободы
11602	проезд 1-й	3	3	2,8	8,4	пос. Свободы
11603	проезд 1-й	4	3	2,8	8,4	пос. Свободы
11604	проезд 1-й	5	1	2,8	2,8	пос. Свободы
11605	проезд 1-й	6	1	2,8	2,8	пос. Свободы
11606	проезд 1-й	8	1	2,8	2,8	пос. Свободы
11607	проезд 1-й	9	2	2,8	5,6	пос. Свободы
11608	проезд 1-й	11	дом разрушен	2,8	дом разрушен	пос. Свободы
11609	проезд 1-й	12	дома нет	2,8	дома нет	пос. Свободы
11610	проезд 1-й	13	дом разрушен	2,8	дом разрушен	пос. Свободы
11611	проезд 1-й	14	1	2,8	2,8	пос. Свободы
11612	тупик 1-й	3	2	2,8	5,6	пос. Свободы
11613	тупик 1-й	4	1	2,8	2,8	пос. Свободы
11614	тупик 1-й	5	2	2,8	5,6	пос. Свободы
11615	тупик 1-й	6	1	2,8	2,8	пос. Свободы
11616	тупик 1-й	7	1	2,8	2,8	пос. Свободы
11617	тупик 1-й	8	3	2,8	8,4	пос. Свободы
11618	тупик 1-й	9	1	2,8	2,8	пос. Свободы
11619	тупик 2-й	6	1	2,8	2,8	пос. Свободы
11620	улица 2-я Набережная	10	1	2,8	2,8	пос. Свободы
11621	улица 2-я Набережная	10А	1	2,8	2,8	пос. Свободы
11622	улица 2-я Набережная	12	7	2,8	19,6	пос. Свободы
11623	улица 2-я Набережная	13	7	2,8	19,6	пос. Свободы
11624	улица 2-я Набережная	14	5	2,8	14	пос. Свободы
11625	улица 2-я Набережная	16	6	2,8	16,8	пос. Свободы
11626	улица 2-я Набережная	18	4	2,8	11,2	пос. Свободы
11627	улица 2-я Набережная	19	9	2,8	25,2	пос. Свободы
11628	улица 2-я Набережная	19/9	1	2,8	2,8	пос. Свободы
11629	улица 2-я Набережная	20	5	2,8	14	пос. Свободы
11630	улица 2-я Набережная	21	3	2,8	8,4	пос. Свободы
11631	улица 2-я Набережная	22	3	2,8	8,4	пос. Свободы
11632	улица 2-я Набережная	23	1	2,8	2,8	пос. Свободы
11633	улица 2-я Набережная	24	6	2,8	16,8	пос. Свободы
11634	улица 2-я Набережная	25	1	2,8	2,8	пос. Свободы
11635	улица 2-я Набережная	26	4	2,8	11,2	пос. Свободы
11636	улица 2-я Набережная	27	4	2,8	11,2	пос. Свободы
11637	улица 2-я Набережная	27А	1	2,8	2,8	пос. Свободы
11638	улица 2-я Набережная	28	4	2,8	11,2	пос. Свободы
11639	улица 2-я Набережная	28А	2	2,8	5,6	пос. Свободы
11640	улица 2-я Набережная	29	1	2,8	2,8	пос. Свободы
11641	улица 2-я Набережная	31	3	2,8	8,4	пос. Свободы
11642	улица 2-я Набережная	33	4	2,8	11,2	пос. Свободы
11643	улица 2-я Пограничная	4	нет адреса	2,8	нет адреса	пос. Свободы
11644	улица 2-я Пограничная	4/1	2	2,8	5,6	пос. Свободы
11645	улица 2-я Пограничная	6	1	2,8	2,8	пос. Свободы
11646	улица 2-я Пограничная	8	2	2,8	5,6	пос. Свободы
11647	улица 2-я Пограничная	14	1	2,8	2,8	пос. Свободы
11648	улица 2-я Пограничная	16	5	2,8	14	пос. Свободы
11649	улица 2-я Пограничная	20	1	2,8	2,8	пос. Свободы
11650	улица 2-я Пограничная	20/1	1	2,8	2,8	пос. Свободы
11651	улица 2-я Пограничная	22	3	2,8	8,4	пос. Свободы
11652	улица 2-я Пограничная	24	1	2,8	2,8	пос. Свободы
11653	улица 2-я Пограничная	24А	5	2,8	14	пос. Свободы
11654	улица 2-я Пограничная	26	3	2,8	8,4	пос. Свободы
11655	улица 2-я Пограничная	28	5	2,8	14	пос. Свободы
11656	улица 2-я Пограничная	30	нет адреса	2,8	нет адреса	пос. Свободы
11657	улица 2-я Пограничная	32	1	2,8	2,8	пос. Свободы
11658	улица 2-я Пограничная	34	3	2,8	8,4	пос. Свободы
11659	улица 2-я Пограничная	36	7	2,8	19,6	пос. Свободы
11660	улица 2-я Пограничная	38	1	2,8	2,8	пос. Свободы
11661	улица 2-я Пограничная	40	1	2,8	2,8	пос. Свободы
11662	улица 2-я Пограничная	42	2	2,8	5,6	пос. Свободы
11663	улица 2-я Пограничная	44	1	2,8	2,8	пос. Свободы
11664	тупик 3-й	1	5	2,8	14	пос. Свободы
11665	тупик 3-й	1А	3	2,8	8,4	пос. Свободы
11666	тупик 3-й	2	2	2,8	5,6	пос. Свободы
11667	тупик 3-й	2а	нет адреса	2,8	нет адреса	пос. Свободы
11668	тупик 3-й	3	2	2,8	5,6	пос. Свободы
11669	тупик 3-й	4	4	2,8	11,2	пос. Свободы
11670	тупик 3-й	5	8	2,8	22,4	пос. Свободы
11671	тупик 3-й	5А	нет адреса	2,8	нет адреса	пос. Свободы
11672	тупик 3-й	7	3	2,8	8,4	пос. Свободы
11673	тупик 3-й	9	2	2,8	5,6	пос. Свободы
11674	тупик 3-й	10	нет адреса	2,8	нет адреса	пос. Свободы
11675	тупик 3-й	11	2	2,8	5,6	пос. Свободы
11676	село Золотушка			2,8		пос. Свободы
11677	улица Ботанический спуск	1		2,8		пос. Свободы
11678	улица Ботанический спуск	1/341		2,8		пос. Свободы
11679	улица Генерала Раевского			2,8		пос. Свободы
11680	тупик Громовой			2,8		пос. Свободы
11681	улица Жемчужная			2,8		пос. Свободы
11682	улица имени Валентина Геккеля			2,8		пос. Свободы
11683	улица имени Игоря Калинского			2,8		пос. Свободы
11684	улица имени Павла Турченко			2,8		пос. Свободы
11685	улица имени Сергея Чекменева			2,8		пос. Свободы
11686	переулок Красивый	1-2		2,8		пос. Свободы
11687	переулок Красивый	2		2,8		пос. Свободы
11688	переулок Красивый	3/Общ		2,8		пос. Свободы
11689	переулок Малиновый			2,8		пос. Свободы
11690	улица Подкумская	1	5	2,8	14	пос. Свободы
11691	улица Подкумская	1А	4	2,8	11,2	пос. Свободы
11692	улица Подкумская	2	5	2,8	14	пос. Свободы
11693	улица Подкумская	2А	1	2,8	2,8	пос. Свободы
11694	улица Подкумская	3	3	2,8	8,4	пос. Свободы
11695	улица Подкумская	4	14	2,8	39,2	пос. Свободы
11696	улица Подкумская	5	5	2,8	14	пос. Свободы
11697	улица Подкумская	5А	1	2,8	2,8	пос. Свободы
11698	улица Подкумская	6	6	2,8	16,8	пос. Свободы
11699	улица Подкумская	7	3	2,8	8,4	пос. Свободы
11700	улица Подкумская	8	10	2,8	28	пос. Свободы
11701	улица Подкумская	9	2	2,8	5,6	пос. Свободы
11702	улица Подкумская	10	9	2,8	25,2	пос. Свободы
11703	улица Подкумская	11	1	2,8	2,8	пос. Свободы
11704	улица Подкумская	12А	4	2,8	11,2	пос. Свободы
11705	улица Подкумская	12Б	5	2,8	14	пос. Свободы
11706	улица Подкумская	13	4	2,8	11,2	пос. Свободы
11707	улица Подкумская	15	1	2,8	2,8	пос. Свободы
11708	улица Подкумская	17	5	2,8	14	пос. Свободы
11709	улица Подкумская	17А	1	2,8	2,8	пос. Свободы
11710	улица Подкумская	19	3	2,8	8,4	пос. Свободы
11711	улица Подкумская	21	2	2,8	5,6	пос. Свободы
11712	улица Подкумская	23	1	2,8	2,8	пос. Свободы
11713	улица Подкумская	25	4	2,8	11,2	пос. Свободы
11714	улица Подкумская	27	1	2,8	2,8	пос. Свободы
11715	улица Подкумская	29	3	2,8	8,4	пос. Свободы
11716	улица Подкумская	31	2	2,8	5,6	пос. Свободы
11717	улица Подкумская	33	2	2,8	5,6	пос. Свободы
11718	улица Подкумская	33А	1	2,8	2,8	пос. Свободы
11719	улица Подкумская	35	1	2,8	2,8	пос. Свободы
11720	улица Подкумская	37	7	2,8	19,6	пос. Свободы
11721	улица Подкумская	39	3	2,8	8,4	пос. Свободы
11722	улица Прогонная	2	6	2,8	16,8	пос. Свободы
11723	улица Прогонная	2А	1	2,8	2,8	пос. Свободы
11724	улица Прогонная	3	6	2,8	16,8	пос. Свободы
11725	улица Прогонная	3а	5	2,8	14	пос. Свободы
11726	улица Прогонная	4	6	2,8	16,8	пос. Свободы
11727	улица Прогонная	5	4	2,8	11,2	пос. Свободы
11728	улица Прогонная	6	3	2,8	8,4	пос. Свободы
11729	улица Прогонная	7	5	2,8	14	пос. Свободы
11730	улица Прогонная	7А	1	2,8	2,8	пос. Свободы
11731	улица Прогонная	8	9	2,8	22,4	пос. Свободы
11732	улица Прогонная	9	5	2,8	25,2	пос. Свободы
11733	улица Прогонная	10	5	2,8	28	пос. Свободы
11734	улица Прогонная	10а	1	2,8	2,8	пос. Свободы
11735	улица Прогонная	11	4	2,8	11,2	пос. Свободы
11736	улица Прогонная	13	5	2,8	14	пос. Свободы
11737	улица Российская			2,8		пос. Свободы
11738	улица Тихая	1	нет адреса	2,8	нет адреса	пос. Свободы
11739	улица Тихая	2	10	2,8	28	пос. Свободы
11740	улица Тихая	4	5	2,8	14	пос. Свободы
11741	улица Тихая	6	1	2,8	2,8	пос. Свободы
11742	улица Тихая	8	5	2,8	14	пос. Свободы
11743	улица Тихая	10	9	2,8	25,2	пос. Свободы
11744	улица Тихая	12	4	2,8	11,2	пос. Свободы
11745	улица Тихая	12А	1	2,8	2,8	пос. Свободы
11746	улица Тихая	12б	1	2,8	2,8	пос. Свободы
11747	улица Тихая	14	7	2,8	19,6	пос. Свободы
11748	улица Тихая	20	нет адреса	2,8	нет адреса	пос. Свободы
11749	улица Успешная			2,8		пос. Свободы
11750	улица Хоперная			2,8		пос. Свободы
11751	улица Центральная	1	1	2,8	2,8	пос. Свободы
11752	улица Центральная	1б	нет адреса	2,8	нет адреса	пос. Свободы
11753	улица Центральная	2	8	2,8	22,4	пос. Свободы
11754	улица Центральная	2А	1	2,8	2,8	пос. Свободы
11755	улица Центральная	2Б	3	2,8	8,4	пос. Свободы
11756	улица Центральная	2В	2	2,8	5,6	пос. Свободы
11757	улица Центральная	2г	1	2,8	2,8	пос. Свободы
11758	улица Центральная	2д	1	2,8	2,8	пос. Свободы
11759	улица Центральная	2е	5	2,8	14	пос. Свободы
11760	улица Центральная	2к	3	2,8	8,4	пос. Свободы
11761	улица Центральная	2/общ	3	2,8	8,4	пос. Свободы
11762	улица Центральная	3	5	2,8	14	пос. Свободы
11763	улица Центральная	4	1	2,8	2,8	пос. Свободы
11764	улица Центральная	5

12154	улица Дружбы Народов	3	3	2,8	8,40	ст. Константиновская
12155	улица Дружбы Народов	4	5	2,8	14,00	ст. Константиновская
12156	улица Дружбы Народов	7	4	2,8	11,20	ст. Константиновская
12157	улица Дружбы Народов	10	2	2,8	5,60	ст. Константиновская
12158	улица Дружбы Народов	11	4	2,8	11,20	ст. Константиновская
12159	улица Дружбы Народов	12	1	2,8	2,80	ст. Константиновская
12160	улица Заводская	1\1	7	2,8	19,60	ст. Константиновская
12161	улица Заводская	1\2	1	2,8	2,80	ст. Константиновская
12162	улица Заводская	2\2	2	2,8	5,60	ст. Константиновская
12163	улица Заводская	3\1	1	2,8	2,80	ст. Константиновская
12164	улица Заводская	3\2	3	2,8	8,40	ст. Константиновская
12165	улица Заводская	4\1	0	2,8	0,00	ст. Константиновская
12166	улица Заводская	4\2	2	2,8	5,60	ст. Константиновская
12167	улица Заводская	4\3	1	2,8	2,80	ст. Константиновская
12168	улица Заводская	4\4	3	2,8	8,40	ст. Константиновская
12169	улица Заводская	5\1	2	2,8	5,60	ст. Константиновская
12170	улица Заводская	6\1	3	2,8	8,40	ст. Константиновская
12171	улица Заводская	6\2	2	2,8	5,60	ст. Константиновская
12172	улица Заводская	6а	2	2,8	5,60	ст. Константиновская
12173	улица Заводская	7\1	8	2,8	22,40	ст. Константиновская
12174	улица Заводская	7а	2	2,8	5,60	ст. Константиновская
12175	улица Заводская	8\1	2	2,8	5,60	ст. Константиновская
12176	улица Заводская	8\2	0	2,8	0,00	ст. Константиновская
12177	улица Заводская	8\3	0	2,8	0,00	ст. Константиновская
12178	улица Заводская	8\4	3	2,8	8,40	ст. Константиновская
12179	улица Заводская	9\1	0	2,8	0,00	ст. Константиновская
12180	улица Заводская	9\2	2	2,8	5,60	ст. Константиновская
12181	улица Заводская	10\1	0	2,8	0,00	ст. Константиновская
12182	улица Заводская	10\2	3	2,8	8,40	ст. Константиновская
12183	улица Заводская	10\3	2	2,8	5,60	ст. Константиновская
12184	улица Заводская	10\4	5	2,8	14,00	ст. Константиновская
12185	улица Заводская	11\1	3	2,8	8,40	ст. Константиновская
12186	улица Заводская	12\2	3	2,8	8,40	ст. Константиновская
12187	улица Заводская	12\3	2	2,8	5,60	ст. Константиновская
12188	улица Заводская	12\4	1	2,8	2,80	ст. Константиновская
12189	улица Заводская	13\2	2	2,8	5,60	ст. Константиновская
12190	улица Заводская	14\1	3	2,8	8,40	ст. Константиновская
12191	улица Заводская	14\2	4	2,8	11,20	ст. Константиновская
12192	улица Заводская	14\3	0	2,8	0,00	ст. Константиновская
12193	улица Заводская	15\1	1	2,8	2,80	ст. Константиновская
12194	улица Заводская	16\1	5	2,8	14,00	ст. Константиновская
12195	улица Заводская	16\2	3	2,8	8,40	ст. Константиновская
12196	улица Заводская	16\3	2	2,8	5,60	ст. Константиновская
12197	улица Заводская	16\4	2	2,8	5,60	ст. Константиновская
12198	улица Заводская	17\1	3	2,8	8,40	ст. Константиновская
12199	улица Заводская	17\2	1	2,8	2,80	ст. Константиновская
12200	улица Заводская	18\1	2	2,8	5,60	ст. Константиновская
12201	улица Заводская	18\2	3	2,8	8,40	ст. Константиновская
12202	улица Заводская	18\3	2	2,8	5,60	ст. Константиновская
12203	улица Заводская	18\4	0	2,8	0,00	ст. Константиновская
12204	улица Заводская	19\1	3	2,8	8,40	ст. Константиновская
12205	улица Заводская	19\2	2	2,8	5,60	ст. Константиновская
12206	улица Заводская	20	4	2,8	11,20	ст. Константиновская
12207	улица Заводская	21	7	2,8	19,60	ст. Константиновская
12208	улица Заводская	21\2	1	2,8	2,80	ст. Константиновская
12209	улица Заводская	22	4	2,8	11,20	ст. Константиновская
12210	улица Заводская	23	5	2,8	14,00	ст. Константиновская
12211	улица Заводская	23\1	2	2,8	5,60	ст. Константиновская
12212	улица Заводская	24	2	2,8	5,60	ст. Константиновская
12213	улица Заводская	25	4	2,8	11,20	ст. Константиновская
12214	улица Заводская	25\1	4	2,8	11,20	ст. Константиновская
12215	улица Заводская	26	2	2,8	5,60	ст. Константиновская
12216	улица Заводская	27	2	2,8	5,60	ст. Константиновская
12217	улица Заводская	27\1	6	2,8	16,80	ст. Константиновская
12218	улица Заводская	27\2	1	2,8	2,80	ст. Константиновская
12219	улица Заводская	28	1	2,8	2,80	ст. Константиновская
12220	улица Заводская	29	3	2,8	8,40	ст. Константиновская
12221	улица Заводская	29\2	1	2,8	2,80	ст. Константиновская
12222	улица Заводская	30	4	2,8	11,20	ст. Константиновская
12223	улица Заводская	31\1	3	2,8	8,40	ст. Константиновская
12224	улица Заводская	31\2	0	2,8	0,00	ст. Константиновская
12225	улица Заводская	32	2	2,8	5,60	ст. Константиновская
12226	улица Заводская	33	4	2,8	11,20	ст. Константиновская
12227	улица Заводская	33\2	0	2,8	0,00	ст. Константиновская
12228	улица Заводская	34	1	2,8	2,80	ст. Константиновская
12229	улица Заводская	35	7	2,8	19,60	ст. Константиновская
12230	улица Заводская	35\2	4	2,8	11,20	ст. Константиновская
12231	улица Заводская	36	4	2,8	11,20	ст. Константиновская
12232	улица Заводская	37	4	2,8	11,20	ст. Константиновская
12233	улица Заводская	38	3	2,8	8,40	ст. Константиновская
12234	улица Заводская	39	4	2,8	11,20	ст. Константиновская
12235	улица Заводская	39/2	1	2,8	2,80	ст. Константиновская
12236	улица Заводская	40	4	2,8	11,20	ст. Константиновская
12237	улица Заводская	41	2	2,8	5,60	ст. Константиновская
12238	улица Заводская	41/2	7	2,8	19,60	ст. Константиновская
12239	улица Заводская	42	4	2,8	11,20	ст. Константиновская
12240	улица Заводская	43	6	2,8	16,80	ст. Константиновская
12241	улица Заводская	43/1	6	2,8	16,80	ст. Константиновская
12242	улица Заводская	44	4	2,8	11,20	ст. Константиновская
12243	улица Заводская	45	5	2,8	14,00	ст. Константиновская
12244	улица Заводская	45/1	2	2,8	5,60	ст. Константиновская
12245	улица Заводская	45/3	0	2,8	0,00	ст. Константиновская
12246	улица Заводская	45/4	0	2,8	0,00	ст. Константиновская
12247	улица Заводская	46	1	2,8	2,80	ст. Константиновская
12248	улица Заводская	47/1	2	2,8	5,60	ст. Константиновская
12249	улица Заводская	47/2	7	2,8	19,60	ст. Константиновская
12250	улица Заводская	47/3	0	2,8	0,00	ст. Константиновская
12251	улица Заводская	47/4	1	2,8	2,80	ст. Константиновская
12252	улица Заводская	48	2	2,8	5,60	ст. Константиновская
12253	улица Заводская	49	2	2,8	5,60	ст. Константиновская
12254	улица Заводская	49/1	2	2,8	5,60	ст. Константиновская
12255	улица Заводская	49/2	1	2,8	2,80	ст. Константиновская
12256	улица Заводская	50	5	2,8	14,00	ст. Константиновская
12257	улица Заводская	51	11	2,8	30,80	ст. Константиновская
12258	улица Заводская	51/2	0	2,8	0,00	ст. Константиновская
12259	улица Заводская	51а	4	2,8	11,20	ст. Константиновская
12260	улица Заводская	52	2	2,8	5,60	ст. Константиновская
12261	улица Заводская	53/1	4	2,8	11,20	ст. Константиновская
12262	улица Заводская	53/2	3	2,8	8,40	ст. Константиновская
12263	улица Заводская	54	3	2,8	8,40	ст. Константиновская
12264	улица Заводская	55	3	2,8	8,40	ст. Константиновская
12265	улица Заводская	55/2	3	2,8	8,40	ст. Константиновская
12266	улица Заводская	56	4	2,8	11,20	ст. Константиновская
12267	улица Заводская	57	1	2,8	2,80	ст. Константиновская
12268	улица Заводская	57/1	3	2,8	8,40	ст. Константиновская
12269	улица Заводская	57/2	4	2,8	11,20	ст. Константиновская
12270	улица Заводская	58	4	2,8	11,20	ст. Константиновская
12271	улица Заводская	60	5	2,8	14,00	ст. Константиновская
12272	улица Заводская	61/1	2	2,8	5,60	ст. Константиновская
12273	улица Заводская	61/2	2	2,8	5,60	ст. Константиновская
12274	улица Заводская	62	2	2,8	5,60	ст. Константиновская
12275	улица Заводская	63	3	2,8	8,40	ст. Константиновская
12276	улица Заводская	65	5	2,8	14,00	ст. Константиновская
12277	улица Заводская	66	5	2,8	14,00	ст. Константиновская
12278	улица Заводская	67	1	2,8	2,80	ст. Константиновская
12279	улица Заводская	68	1	2,8	2,80	ст. Константиновская
12280	улица Заводская	69	4	2,8	11,20	ст. Константиновская
12281	улица Заводская	70	3	2,8	8,40	ст. Константиновская
12282	улица Заводская	71	4	2,8	11,20	ст. Константиновская
12283	улица Заводская	72	5	2,8	14,00	ст. Константиновская
12284	улица Заводская	74	3	2,8	8,40	ст. Константиновская
12285	улица Заводская	75	0	2,8	0,00	ст. Константиновская
12286	улица Заводская	76	2	2,8	5,60	ст. Константиновская
12287	улица Заводская	77	1	2,8	2,80	ст. Константиновская
12288	улица Заводская	78	5	2,8	14,00	ст. Константиновская
12289	улица Заводская	80	3	2,8	8,40	ст. Константиновская
12290	улица Заводская	82	4	2,8	11,20	ст. Константиновская
12291	улица Заводская	86	4	2,8	11,20	ст. Константиновская
12292	улица Заводская	87	4	2,8	11,20	ст. Константиновская
12293	улица Заводская	88	4	2,8	11,20	ст. Константиновская
12294	улица Заводская	90	4	2,8	11,20	ст. Константиновская
12295	улица Заводская	92	0	2,8	0,00	ст. Константиновская
12296	улица Заводская	94	1	2,8	2,80	ст. Константиновская
12297	улица Заводская	102	4	2,8	11,20	ст. Константиновская
12298	улица Заводская	104	3	2,8	8,40	ст. Константиновская
12299	улица Заводская	106	1	2,8	2,80	ст. Константиновская
12300	улица Заводская	112	2	2,8	5,60	ст. Константиновская
12301	улица Заводская	114	3	2,8	8,40	ст. Константиновская
12302	улица Заводская	116	2	2,8	5,60	ст. Константиновская
12303	улица Заводская	118	3	2,8	8,40	ст. Константиновская
12304	улица Заводская	120-122	4	2,8	11,20	ст. Константиновская
12305	улица Заводская	124	2	2,8	5,60	ст. Константиновская
12306	улица Загородная	7	3	2,8	8,40	ст. Константиновская
12307	улица Загородная	12	3	2,8	8,40	ст. Константиновская
12308	улица Загородная	16	5	2,8	14,00	ст. Константиновская
12309	улица Загородная	17	3	2,8	8,40	ст. Константиновская
12310	улица Загородная	22	2	2,8	5,60	ст. Константиновская
12311	переулок Зеленый	2/1	2	2,8	5,60	ст. Константиновская
12312	переулок Зеленый	2/2	2	2,8	5,60	ст. Константиновская
12313	переулок Зеленый	3	5	2,8	14,00	ст. Константиновская
12314	переулок Зеленый	4	3	2,8	8,40	ст. Константиновская
12315	улица имени Владимира Шошина	0	0	0	0,00	ст. Константиновская
12316	улица Карла Маркса	1	3	2,8	8,40	ст. Константиновская
12317	улица Карла Маркса	2	3	2,8	8,40	ст. Константиновская
12318	улица Карла Маркса	3	2	2,8	5,60	ст. Константиновская
12319	улица Карла Маркса	3А	3	2,8	8,40	ст. Константиновская
12320	улица Карла Маркса	4	5	2,8	14,00	ст. Константиновская
12321	улица Карла Маркса	5	1	2,8	2,80	ст. Константиновская
12322	улица Карла Маркса	6	2	2,8	5,60	ст. Константиновская
12323	улица Карла Маркса	7	3	2,8	8,40	ст. Константиновская
12324	улица Карла Маркса	8	1	2,8	2,80	ст. Константиновская
12325	улица Карла Маркса	9	5	2,8	14,00	ст. Константиновская
12326	улица Карла Маркса	9А	1	2,8	2,80	ст. Константиновская
12327	улица Карла Маркса	10	3	2,8	8,40	ст. Константиновская
12328	улица Карла Маркса	11	2	2,8	5,60	ст. Константиновская
12329	улица Карла Маркса	12	2	2,8	5,60	ст. Константиновская
12330	улица Карла Маркса	13	1	2,8	2,80	ст. Константиновская
12331	улица Карла Маркса	14	1	2,8	2,80	ст. Константиновская
12332	улица Карла Маркса	15	1	2,8	2,80	ст. Константиновская
12333	улица Карла Маркса	15/63	0	2,8	0,00	ст. Константиновская
12334	улица Карла Маркса	16	2	2,8	5,60	ст. Константиновская
12335	улица Карла Маркса	16/61	2	2,8	5,60	ст. Константиновская
12336	улица Карла Маркса	17	3	2,8	8,40	ст. Константиновская
12337	улица Карла Маркса	17А	1	2,8	2,80	ст. Константиновская
12338	улица Карла Маркса	18	4	2,8	11,20	ст. Константиновская
12339	улица Карла Маркса	18/61	1	2,8	2,80	ст. Константиновская
12340	улица Карла Маркса	19	0	2,8	0,00	ст. Константиновская
12341	улица Карла Маркса	20	3	2,8	8,40	ст. Константиновская
12342	улица Карла Маркса	20А	2	2,8	5,60	ст. Константиновская
12343	улица Карла Маркса	21	2	2,8	5,60	ст. Константиновская
12344	улица Карла Маркса	22	1	2,8	2,80	ст. Константиновская
12345	улица Карла Маркса	23	4	2,8	11,20	ст. Константиновская
12346	улица Карла Маркса	24	2	2,8	5,60	ст. Константиновская
12347	улица Карла Маркса	25	1	2,8	2,80	ст. Константиновская
12348	улица Карла Маркса	26\2	2	2,8	5,60	ст. Константиновская
12349	улица Карла Маркса	27	1	2,8	2,80	ст. Константиновская
12350	улица Карла Маркса	28	4	2,8	11,20	ст. Константиновская
12351	улица Карла Маркса	28а	2	2,8	5,60	ст. Константиновская
12352	улица Карла Маркса	29	1	2,8	2,80	ст. Константиновская
12353	улица Карла Маркса	30	2	2,8	5,60	ст. Константиновская
12354	улица Карла Маркса	31	3	2,8	8,40	ст. Константиновская
12355	улица Карла Маркса	32	6	2,8	16,80	ст. Константиновская
12356	улица Карла Маркса	33	1	2,8	2,80	ст. Константиновская
12357	улица Карла Маркса	34	2	2,8	5,60	ст. Константиновская
12358	улица Карла Маркса	35	1	2,8	2,80	ст. Константиновская
12359	улица Карла Маркса	36	1	2,8	2,80	ст. Константиновская
12360	улица Карла Маркса	37	2	2,8	5,60	ст. Константиновская
12361	улица Карла Маркса	38	2	2,8	5,60	ст. Константиновская
12362	улица Карла Маркса	39	2	2,8	5,60	ст. Константиновская
12363	улица Карла Маркса	40	2	2,8	5,60	ст. Константиновская
12364	улица Карла Маркса	41	3	2,8	8,40	ст. Константиновская
12365	улица Карла Маркса	42	1	2,8	2,80	ст. Константиновская
12366	улица Карла Маркса	43	2	2,8	5,60	ст. Константиновская
12367	улица Карла Маркса	44	3	2,8	8,40	ст. Константиновская
12368	улица Карла Маркса	44-46	4	2,8	11,20	ст. Константиновская
12369	переулок Короткий	1	1	2,8	2,80	ст. Константиновская
12370	улица Курганная	4а	2	2,8	5,60	ст. Константиновская
12371	улица Курганная	8	2	2,8	5,60	ст. Константиновская
12372	улица Курганная	8а	2	2,8	5,60	ст. Константиновская
12373	улица Курганная	8б	2	2,8	5,60	ст. Константиновская
12374	улица Курганная	10	1	2,8	2,80	ст. Константиновская
12375	улица Курганная	12	1	2,8	2,80	ст. Константиновская
12376	улица Курганная	14	2	2,8	5,60	ст. Константиновская
12377	улица Курганная	17	2	2,8	5,60	ст. Константиновская
12378	улица Курганная	19	2	2,8	5,60	ст. Константиновская
12379	улица Лазоревая	1г	3	2,8	8,40	ст. Константиновская
12380	улица Лазоревая	2	5	2,8	14,00	ст. Константиновская
12381	улица Лазоревая	2а	9	2,8	25,20	ст. Константиновская
12382	улица Лазоревая	2б	4	2,8	11,20	ст. Константиновская
12383	улица Лазоревая	3	2	2,8	5,60	ст. Константиновская
12384	улица Лазоревая	6	1	2,8	2,80	ст. Константиновская
12385	улица Лазоревая	10	2	2,8	5,60	ст. Константиновская
12386	улица Ленина	2\1	1	2,8	2,80	ст. Константиновская
12387	улица Ленина	2\2	1	2,8	2,80	ст. Константиновская
12388	улица Ленина	2\3	3	2,8	8,40	ст. Константиновская
12389	улица Ленина	2\4	2	2,8	5,60	ст. Константиновская
12390	улица Ленина	2\5	1	2,8	2,80	ст. Константиновская
12391	улица Ленина	2\6	1	2,8	2,80	ст. Константиновская
12392	улица Ленина	2\7	4	2,8	11,20	ст. Константиновская
12393	улица Ленина	2\8	6	2,8	16,80	ст. Константиновская
12394	улица Ленина	4\1	2	2,8	5,60	ст. Константиновская
12395	улица Ленина	4\2	3	2,8	8,40	ст. Константиновская
12396	улица Ленина	4\3	2	2,8	5,60	ст. Константиновская
12397	улица Ленина	4\4	1	2,8	2,80	ст. Константиновская
12398	улица Ленина	4\5	1	2,8	2,80	ст. Константиновская
12399	улица Ленина	4\6	1	2,8	2,80	ст. Константиновская
12400	улица Ленина	4\7	1	2,8	2,80	ст. Константиновская
12401	улица Ленина	4\8	4	2,8	11,20	ст. Константиновская
12402	улица Ленина	4\9	4	2,8	11,20	ст. Константиновская
12403	улица Ленина	4\10	6	2,8	16,80	ст. Константиновская
12404	улица Ленина	4\11	1	2,8	2,80	ст. Константиновская
12405	улица Ленина	4\13	2	2,8	5,60	ст. Константиновская
12406	улица Ленина	4\14	1	2,8	2,80	ст. Константиновская
12407	улица Ленина	4\15	3	2,8	8,40	ст. Константиновская
12408	улица Ленина	4\16	3	2,8	8,40	ст. Константиновская
12409	улица Ленина	4\17	2	2,8	5,60	ст. Константиновская
12410	улица Ленина	4\18	2	2,8	5,60	ст. Константиновская
12411	улица Ленина	4А/1	1	2,8	2,80	ст. Константиновская
12412	улица Ленина	4А/2	2	2,8	5,60	ст. Константиновская
12413	улица Ленина	4А/3	4	2,8	11,20	ст. Константиновская
12414	улица Ленина	4А/4	2	2,8	5,60	ст. Константиновская
12415	улица Ленина	4А/5	3	2,8	8,40	ст. Константиновская
12416	улица Ленина	4А/6	3	2,8	8,40	ст. Константиновская
12417	улица Ленина	4А/7	3	2,8	8,40	ст. Константиновская
12418	улица Ленина	4А/8	1	2,8	2,80	ст. Константиновская
12419	улица Ленина	4А/9	1	2,8	2,80	ст. Константиновская
12420	улица Ленина	6\1	1	2,8	2,80	ст. Константиновская
12421	улица Ленина	6\2	4	2,8	11,20	ст. Константиновская
12422	улица Ленина	6\3	4	2,8	11,20	ст. Константиновская
12423	улица Ленина	6\4	4	2,8	11,20	ст. Константиновская
12424	улица Ленина	6\5	1	2,8	2,80	ст. Константиновская
12425	улица Ленина	6\6	3	2,8	8,40	ст. Константиновская
12426	улица Ленина	6\7	1	2,8	2,80	ст. Константиновская
12427	улица Ленина	6\8	3	2,8	8,40	ст. Константиновская
12428	улица Ленина	6\9	2	2,8	5,60	ст. Константиновская
12429	улица Ленина	6\10	3	2,8	8,40	ст. Константиновская
12430	улица Ленина	6\11	3	2,8	8,40	ст. Константиновская
12431	улица Ленина	6\12	1	2,8	2,80	ст. Константиновская
12432	улица Ленина	6\13	4	2,8	11,20	ст. Константиновская
12433	улица Ленина	6\14	3	2,8	8,40	ст. Константиновская
12434	улица Ленина	6\15	2	2,8	5,60	ст. Константиновская
12435	улица Ленина	6\16	2	2,8	5,60	ст. Константиновская
12436	улица Ленина	6\17	4	2,8	11,20	ст. Константиновская
12437	улица Ленина	6\18	1	2,8	2,80	ст. Константиновская
12438	улица Ленина	6а	7	2,8	19,60	ст. Константиновская
12439	улица Ленина	7	1	2,8	2,80	ст. Константиновская
12440	улица Ленина	8	3	2,8	8,40	ст. Константиновская
12441	улица Ленина	9	2	2,8	5,60	ст. Константиновская
12442	улица Ленина	9б	2	2,8	5,60	ст. Константиновская
12443	улица Ленина	10	1	2,8	2,80	ст. Константиновская
12444	улица Ленина	11а	1	2,8	2,80	ст. Константиновская
12445	улица Ленина	12	3	2,8	8,40	ст. Константиновская
12446	улица Ленина	13	4	2,8	11,20	ст. Константиновская
12447	улица Ленина	14	3	2,8	8,40	ст. Константиновская
12448	улица Ленина	15\1	1	2,8	2,80	ст. Константиновская
12449	улица Ленина	15\2	1	2,8	2,80	ст. Константиновская
12450	улица Ленина	16\2	1	2,8	2,80	ст. Константиновская
12451	улица Ленина	17\1	4	2,8	11,20	ст. Константиновская
12452	улица Ленина	17\2	3	2,8	8,40	ст. Константиновская
12453	улица Ленина	18	1	2,8	2,80	ст. Константиновская
12454	улица Ленина	19	2	2,8	5,60	ст. Константиновская
12455	улица Ленина	20	2	2,8	5,60	ст. Константиновская
12456	улица Ленина	21\1	4	2,8	11,20	ст. Константиновская
12457	улица Ленина	22	0	2,8	0,00	ст. Константиновская
12458	улица Ленина	23	2	2,8	5,60	ст. Константиновская
12459	улица Ленина	24\1	1	2,8	2,80	ст. Константиновская
12460	улица Ленина	24\2	1	2,8	2,80	ст. Константиновская
12461	улица Ленина	24\3	5	2,8	14,00	ст. Константиновская
12462	улица Ленина	24\4	1	2,8	2,80	ст. Константиновская
12463	улица Ленина	24\5	3	2,8	8,40	ст. Константиновская
12464	улица Ленина	24\6	4	2,8	11,20	ст. Константиновская
12465	улица Ленина	24\7	2	2,8	5,60	ст. Константиновская
12466	улица Ленина	24\8	2	2,8	5,60	ст. Константиновская
12467	улица Ленина	24\9	1	2,8	2,80	ст. Константиновская
12468	улица Ленина	24\10	6	2,8	16,80	ст. Константиновская
12469	улица Ленина	24\11	3	2,8	8,40	ст. Константиновская
12470	улица Ленина	24\12	1	2,8	2,80	ст. Константиновская
12471	улица Ленина	24\13	3	2,8	8,40	ст. Константиновская
12472	улица Ленина	24\14	3	2,8	8,40	ст. Константиновская
12473	улица Ленина	24\15	1	2,8	2,80	ст. Константиновская
12474	улица Ленина	24\16	1	2,8	2,80	ст. Константиновская
12475	улица Ленина	24\17	1	2,8	2,80	ст. Константиновская
12476	улица Ленина	24\18	2	2,8	5,60	ст. Константиновская
12477	улица Ленина	25\1	3	2,8	8,40	ст. Константиновская
12478	улица Ленина	25\2	3	2,8	8,40	ст. Константиновская
12479	улица Ленина	26\1	2	2,8	5,60	ст. Константиновская
12480	улица Ленина	26\2	3	2,8	8,40	ст. Константиновская
12481	улица Ленина	26\3	2	2,8	5,60	ст. Константиновская
12482	улица Ленина	26\4	1	2,8	2,80	ст. Константиновская
12483	улица Ленина	26\5	1	2,8	2,80	ст. Константиновская
12484	улица Ленина	26\6	2	2,8	5,60	ст. Константиновская
12485	улица Ленина	26\7	3	2,8	8,40	ст. Константиновская
12486	улица Ленина	26\8	2	2,8	5,60	ст. Константиновская
12487	улица Ленина	26\9	3	2,8	8,40	ст. Константиновская
12488	улица Ленина	26\10	1	2,8	2,80	ст. Константиновская
12489	улица Ленина	26\11	2	2,8	5,60	ст. Константиновская
12490	улица Ленина	26\12	1	2,8	2,80	ст. Константиновская
12491	улица Ленина	26\13	3	2,8	8,40	ст. Константиновская
12492	улица Ленина	26\14	2	2,8	5,60	ст. Константиновская
12493	улица Ленина	26\15	1	2,8	2,80	ст. Константиновская
12494	улица Ленина	26\16	2	2,8	5,60	ст. Константиновская
12495	улица Ленина	26\17	3	2,8	8,40	ст. Константиновская
12496	улица Ленина	26\18	2	2,8	5,60	ст. Константиновская
12497	улица Ленина	27\2	4	2,8	11,20	ст. Константиновская
12498	улица Ленина	28\1	2	2,8	5,60	ст. Константиновская
12499	улица Ленина	28\2	1	2,8	2,80	ст. Константиновская
12500	улица Ленина	28\3	3	2,8	8,40	ст. Константиновская
12501	улица Ленина	28\4	1	2,8	2,80	ст. Константиновская
12502	улица Ленина	28\5	1	2,8	2,80	ст. Константиновская
12503	улица Ленина	28\6	3	2,8	8,40	ст. Константиновская
12504	улица Ленина	28\7	1	2,8	2,80	ст. Константиновская
12505	улица Ленина	28\8	1	2,8	2,80	ст. Константиновская
12506	улица Ленина	28\9	4	2,8	11,20	ст. Константиновская
12507	улица Ленина	28\10	2	2,8	5,60	ст. Константиновская
12508	улица Ленина	28\11	1	2,8	2,80	ст. Константиновская
12509

12928	улица Набережная	4а	0	2,8	0,00	ст. Константиновская
12929	улица Набережная	5	2	2,8	5,60	ст. Константиновская
12930	улица Набережная	6	2	2,8	5,60	ст. Константиновская
12931	улица Набережная	6а	2	2,8	5,60	ст. Константиновская
12932	улица Набережная	7	3	2,8	8,40	ст. Константиновская
12933	улица Набережная	8	0	2,8	0,00	ст. Константиновская
12934	улица Набережная	8а	0	2,8	0,00	ст. Константиновская
12935	улица Набережная	9	2	2,8	5,60	ст. Константиновская
12936	улица Набережная	9А	1	2,8	2,80	ст. Константиновская
12937	улица Набережная	10	0	2,8	0,00	ст. Константиновская
12938	улица Набережная	11	1	2,8	2,80	ст. Константиновская
12939	улица Набережная	11\13	4	2,8	11,20	ст. Константиновская
12940	улица Набережная	12	1	2,8	2,80	ст. Константиновская
12941	улица Набережная	14	2	2,8	5,60	ст. Константиновская
12942	улица Набережная	15	1	2,8	2,80	ст. Константиновская
12943	улица Набережная	16	3	2,8	8,40	ст. Константиновская
12944	улица Набережная	17	4	2,8	11,20	ст. Константиновская
12945	улица Набережная	17А	0	2,8	0,00	ст. Константиновская
12946	улица Набережная	18	0	2,8	0,00	ст. Константиновская
12947	улица Набережная	18а	5	2,8	14,00	ст. Константиновская
12948	улица Набережная	19	1	2,8	2,80	ст. Константиновская
12949	улица Набережная	20	0	2,8	0,00	ст. Константиновская
12950	улица Набережная	21	4	2,8	11,20	ст. Константиновская
12951	улица Набережная	22	1	2,8	2,80	ст. Константиновская
12952	улица Набережная	23	2	2,8	5,60	ст. Константиновская
12953	улица Набережная	24	0	2,8	0,00	ст. Константиновская
12954	улица Набережная	25	4	2,8	11,20	ст. Константиновская
12955	улица Набережная	26	0	2,8	0,00	ст. Константиновская
12956	улица Набережная	27	1	2,8	2,80	ст. Константиновская
12957	улица Набережная	29	3	2,8	8,40	ст. Константиновская
12958	улица Набережная	31	5	2,8	14,00	ст. Константиновская
12959	улица Набережная	32	2	2,8	5,60	ст. Константиновская
12960	улица Набережная	33	1	2,8	2,80	ст. Константиновская
12961	улица Набережная	33а	1	2,8	2,80	ст. Константиновская
12962	улица Набережная	35	3	2,8	8,40	ст. Константиновская
12963	улица Набережная	36	4	2,8	11,20	ст. Константиновская
12964	улица Набережная	37	4	2,8	11,20	ст. Константиновская
12965	улица Набережная	38	1	2,8	2,80	ст. Константиновская
12966	улица Набережная	39	0	2,8	0,00	ст. Константиновская
12967	улица Набережная	40	1	2,8	2,80	ст. Константиновская
12968	улица Набережная	41	4	2,8	11,20	ст. Константиновская
12969	улица Набережная	42	1	2,8	2,80	ст. Константиновская
12970	улица Набережная	43	2	2,8	5,60	ст. Константиновская
12971	улица Набережная	44	2	2,8	5,60	ст. Константиновская
12972	улица Набережная	45	3	2,8	8,40	ст. Константиновская
12973	улица Набережная	46	1	2,8	2,80	ст. Константиновская
12974	улица Набережная	47	3	2,8	8,40	ст. Константиновская
12975	улица Набережная	47а	2	2,8	5,60	ст. Константиновская
12976	улица Набережная	49	2	2,8	5,60	ст. Константиновская
12977	улица Набережная	51	2	2,8	5,60	ст. Константиновская
12978	улица Набережная	51А	1	2,8	2,80	ст. Константиновская
12979	улица Набережная	52	0	2,8	0,00	ст. Константиновская
12980	улица Набережная	53	4	2,8	11,20	ст. Константиновская
12981	улица Набережная	55	2	2,8	5,60	ст. Константиновская
12982	улица Набережная	57	1	2,8	2,80	ст. Константиновская
12983	улица Набережная	59	4	2,8	11,20	ст. Константиновская
12984	улица Набережная	59А	0	2,8	0,00	ст. Константиновская
12985	улица Набережная	61	3	2,8	8,40	ст. Константиновская
12986	улица Набережная	63	1	2,8	2,80	ст. Константиновская
12987	улица Набережная	63А	0	2,8	0,00	ст. Константиновская
12988	улица Набережная	65	3	2,8	8,40	ст. Константиновская
12989	улица Набережная	65а	3	2,8	8,40	ст. Константиновская
12990	улица Набережная	67	2	2,8	5,60	ст. Константиновская
12991	улица Набережная	69	2	2,8	5,60	ст. Константиновская
12992	улица Набережная	71	3	2,8	8,40	ст. Константиновская
12993	улица Набережная	71А	0	2,8	0,00	ст. Константиновская
12994	улица Набережная	73	3	2,8	8,40	ст. Константиновская
12995	улица Набережная	75	2	2,8	5,60	ст. Константиновская
12996	улица Набережная	79	4	2,8	11,20	ст. Константиновская
12997	улица Набережная	79а	3	2,8	8,40	ст. Константиновская
12998	улица Набережная	81	5	2,8	14,00	ст. Константиновская
12999	улица Набережная	83	2	2,8	5,60	ст. Константиновская
13000	улица Набережная	85	1	2,8	2,80	ст. Константиновская
13001	улица Набережная	87	1	2,8	2,80	ст. Константиновская
13002	улица Набережная	89	5	2,8	14,00	ст. Константиновская
13003	улица Набережная	91	4	2,8	11,20	ст. Константиновская
13004	улица Набережная	93	2	2,8	5,60	ст. Константиновская
13005	улица Набережная	95	1	2,8	2,80	ст. Константиновская
13006	улица Набережная	97	1	2,8	2,80	ст. Константиновская
13007	улица Набережная	99	5	2,8	14,00	ст. Константиновская
13008	улица Набережная	101	5	2,8	14,00	ст. Константиновская
13009	улица Набережная	103	1	2,8	2,80	ст. Константиновская
13010	улица Набережная	105а	0	2,8	0,00	ст. Константиновская
13011	улица Набережная	105/50	0	2,8	0,00	ст. Константиновская
13012	улица Набережная	105/50А	5	2,8	14,00	ст. Константиновская
13013	улица Набережная	107	0	2,8	0,00	ст. Константиновская
13014	улица Набережная	117	0	2,8	0,00	ст. Константиновская
13015	улица Новая	2	2	2,8	5,60	ст. Константиновская
13016	улица Новая	4	0	2,8	0,00	ст. Константиновская
13017	улица Новая	8	2	2,8	5,60	ст. Константиновская
13018	улица Новая	10	0	2,8	0,00	ст. Константиновская
13019	улица Новая	18	3	2,8	8,40	ст. Константиновская
13020	улица Новая	24	4	2,8	11,20	ст. Константиновская
13021	улица Новая	25	8	2,8	22,40	ст. Константиновская
13022	улица Новая	26	2	2,8	5,60	ст. Константиновская
13023	улица Новая	27	4	2,8	11,20	ст. Константиновская
13024	улица Новая	28	3	2,8	8,40	ст. Константиновская
13025	улица Новая	32	1	2,8	2,80	ст. Константиновская
13026	улица Новая	33	2	2,8	5,60	ст. Константиновская
13027	улица Новая	34	1	2,8	2,80	ст. Константиновская
13028	улица Новая	34/1	1	2,8	2,80	ст. Константиновская
13029	улица Новая	35	7	2,8	19,60	ст. Константиновская
13030	улица Новая	36	6	2,8	16,80	ст. Константиновская
13031	улица Новая	38	3	2,8	8,40	ст. Константиновская
13032	улица Новая	39	1	2,8	2,80	ст. Константиновская
13033	улица Новая	40	2	2,8	5,60	ст. Константиновская
13034	улица Новая	41	4	2,8	11,20	ст. Константиновская
13035	улица Новая	43	2	2,8	5,60	ст. Константиновская
13036	улица Новая	45	2	2,8	5,60	ст. Константиновская
13037	улица Новая	46	2	2,8	5,60	ст. Константиновская
13038	улица Новая	47	2	2,8	5,60	ст. Константиновская
13039	улица Новая	48	0	2,8	0,00	ст. Константиновская
13040	улица Новая	49	2	2,8	5,60	ст. Константиновская
13041	улица Новая	50-52	5	2,8	14,00	ст. Константиновская
13042	улица Новая	51	3	2,8	8,40	ст. Константиновская
13043	улица Новая	54	3	2,8	8,40	ст. Константиновская
13044	улица Новая	55	1	2,8	2,80	ст. Константиновская
13045	улица Новая	56	1	2,8	2,80	ст. Константиновская
13046	улица Новая	58	1	2,8	2,80	ст. Константиновская
13047	улица Новая	60	4	2,8	11,20	ст. Константиновская
13048	улица Новая	61	3	2,8	8,40	ст. Константиновская
13049	улица Новая	62	8	2,8	22,40	ст. Константиновская
13050	улица Новая	63	3	2,8	8,40	ст. Константиновская
13051	улица Новая	65	1	2,8	2,80	ст. Константиновская
13052	улица Новая	66	4	2,8	11,20	ст. Константиновская
13053	улица Новая	67	2	2,8	5,60	ст. Константиновская
13054	улица Новая	68	3	2,8	8,40	ст. Константиновская
13055	улица Новая	69	2	2,8	5,60	ст. Константиновская
13056	улица Новая	70	1	2,8	2,80	ст. Константиновская
13057	улица Новая	71	5	2,8	14,00	ст. Константиновская
13058	улица Новая	73	2	2,8	5,60	ст. Константиновская
13059	улица Новая	74	2	2,8	5,60	ст. Константиновская
13060	улица Новая	75	2	2,8	5,60	ст. Константиновская
13061	улица Новая	76	3	2,8	8,40	ст. Константиновская
13062	улица Новая	77	3	2,8	8,40	ст. Константиновская
13063	улица Новая	80	3	2,8	8,40	ст. Константиновская
13064	улица Новая	81	2	2,8	5,60	ст. Константиновская
13065	улица Новая	82	0	2,8	0,00	ст. Константиновская
13066	улица Новая	83	2	2,8	5,60	ст. Константиновская
13067	улица Новая	85	2	2,8	5,60	ст. Константиновская
13068	улица Новая	86	2	2,8	5,60	ст. Константиновская
13069	улица Новая	87	4	2,8	11,20	ст. Константиновская
13070	улица Новая	89	1	2,8	2,80	ст. Константиновская
13071	улица Новая	90	1	2,8	2,80	ст. Константиновская
13072	улица Новая	93	2	2,8	5,60	ст. Константиновская
13073	улица Новая	96	1	2,8	2,80	ст. Константиновская
13074	улица Новая	97	2	2,8	5,60	ст. Константиновская
13075	улица Новая	101	0	2,8	0,00	ст. Константиновская
13076	улица Новая	104	3	2,8	8,40	ст. Константиновская
13077	улица Новая	105	2	2,8	5,60	ст. Константиновская
13078	улица Новая	107	2	2,8	5,60	ст. Константиновская
13079	улица Новая	110	2	2,8	5,60	ст. Константиновская
13080	улица Новая	111	15	2,8	42,00	ст. Константиновская
13081	улица Новая	112	1	2,8	2,80	ст. Константиновская
13082	улица Новая	113	1	2,8	2,80	ст. Константиновская
13083	улица Новая	114	1	2,8	2,80	ст. Константиновская
13084	улица Новая	117	1	2,8	2,80	ст. Константиновская
13085	улица Новая	118	2	2,8	5,60	ст. Константиновская
13086	улица Новая	120	1	2,8	2,80	ст. Константиновская
13087	улица Новая	121	4	2,8	11,20	ст. Константиновская
13088	улица Новая	124	1	2,8	2,80	ст. Константиновская
13089	улица Октябрьская	1_3	2	2,8	5,60	ст. Константиновская
13090	улица Октябрьская	2	0	2,8	0,00	ст. Константиновская
13091	улица Октябрьская	2--4	8	2,8	22,40	ст. Константиновская
13092	улица Октябрьская	5	1	2,8	2,80	ст. Константиновская
13093	улица Октябрьская	6	3	2,8	8,40	ст. Константиновская
13094	улица Октябрьская	6--8	4	2,8	11,20	ст. Константиновская
13095	улица Октябрьская	7	0	2,8	0,00	ст. Константиновская
13096	улица Октябрьская	7--9	1	2,8	2,80	ст. Константиновская
13097	улица Октябрьская	8	4	2,8	11,20	ст. Константиновская
13098	улица Октябрьская	10	2	2,8	5,60	ст. Константиновская
13099	улица Октябрьская	11	2	2,8	5,60	ст. Константиновская
13100	улица Октябрьская	12	3	2,8	8,40	ст. Константиновская
13101	улица Октябрьская	13	1	2,8	2,80	ст. Константиновская
13102	улица Октябрьская	14	1	2,8	2,80	ст. Константиновская
13103	улица Октябрьская	15	2	2,8	5,60	ст. Константиновская
13104	улица Октябрьская	16	3	2,8	8,40	ст. Константиновская
13105	улица Октябрьская	17/90	4	2,8	11,20	ст. Константиновская
13106	улица Октябрьская	18	2	2,8	5,60	ст. Константиновская
13107	улица Октябрьская	20	3	2,8	8,40	ст. Константиновская
13108	улица Октябрьская	21	3	2,8	8,40	ст. Константиновская
13109	улица Октябрьская	22	2	2,8	5,60	ст. Константиновская
13110	улица Октябрьская	23	2	2,8	5,60	ст. Константиновская
13111	улица Октябрьская	24	3	2,8	8,40	ст. Константиновская
13112	улица Октябрьская	25	2	2,8	5,60	ст. Константиновская
13113	улица Октябрьская	26	3	2,8	8,40	ст. Константиновская
13114	улица Октябрьская	27	2	2,8	5,60	ст. Константиновская
13115	улица Октябрьская	28	8	2,8	22,40	ст. Константиновская
13116	улица Октябрьская	29	4	2,8	11,20	ст. Константиновская
13117	улица Октябрьская	31/35	1	2,8	2,80	ст. Константиновская
13118	улица Октябрьская	32	2	2,8	5,60	ст. Константиновская
13119	улица Октябрьская	33	4	2,8	11,20	ст. Константиновская
13120	улица Октябрьская	34	4	2,8	11,20	ст. Константиновская
13121	улица Октябрьская	35	3	2,8	8,40	ст. Константиновская
13122	улица Октябрьская	36	2	2,8	5,60	ст. Константиновская
13123	улица Октябрьская	37	4	2,8	11,20	ст. Константиновская
13124	улица Октябрьская	38	4	2,8	11,20	ст. Константиновская
13125	улица Октябрьская	39	3	2,8	8,40	ст. Константиновская
13126	улица Октябрьская	40	0	2,8	0,00	ст. Константиновская
13127	улица Октябрьская	41	0	2,8	0,00	ст. Константиновская
13128	улица Октябрьская	42	1	2,8	2,80	ст. Константиновская
13129	улица Октябрьская	42/44	4	2,8	11,20	ст. Константиновская
13130	улица Октябрьская	43	2	2,8	5,60	ст. Константиновская
13131	улица Октябрьская	44	4	2,8	11,20	ст. Константиновская
13132	улица Октябрьская	45	1	2,8	2,80	ст. Константиновская
13133	улица Октябрьская	46/1	1	2,8	2,80	ст. Константиновская
13134	улица Октябрьская	46/13	1	2,8	2,80	ст. Константиновская
13135	улица Октябрьская	46/21	1	2,8	2,80	ст. Константиновская
13136	улица Октябрьская	47-49	2	2,8	5,60	ст. Константиновская
13137	улица Октябрьская	48	0	2,8	0,00	ст. Константиновская
13138	улица Октябрьская	50	0	2,8	0,00	ст. Константиновская
13139	улица Октябрьская	50-52	5	2,8	14,00	ст. Константиновская
13140	улица Октябрьская	51	1	2,8	2,80	ст. Константиновская
13141	улица Октябрьская	51-53	1	2,8	2,80	ст. Константиновская
13142	улица Октябрьская	52	4	2,8	11,20	ст. Константиновская
13143	улица Октябрьская	54	4	2,8	11,20	ст. Константиновская
13144	улица Октябрьская	54-56	2	2,8	5,60	ст. Константиновская
13145	улица Октябрьская	55	2	2,8	5,60	ст. Константиновская
13146	улица Октябрьская	57	1	2,8	2,80	ст. Константиновская
13147	улица Октябрьская	58	3	2,8	8,40	ст. Константиновская
13148	улица Октябрьская	58-60	1	2,8	2,80	ст. Константиновская
13149	улица Октябрьская	61/1	1	2,8	2,80	ст. Константиновская
13150	улица Октябрьская	61/2	1	2,8	2,80	ст. Константиновская
13151	улица Октябрьская	61/3	1	2,8	2,80	ст. Константиновская
13152	улица Октябрьская	61/4	1	2,8	2,80	ст. Константиновская
13153	улица Октябрьская	61/5	3	2,8	8,40	ст. Константиновская
13154	улица Октябрьская	61/6	3	2,8	8,40	ст. Константиновская
13155	улица Октябрьская	62	2	2,8	5,60	ст. Константиновская
13156	улица Октябрьская	63	1	2,8	2,80	ст. Константиновская
13157	улица Октябрьская	64	4	2,8	11,20	ст. Константиновская
13158	улица Октябрьская	65	6	2,8	16,80	ст. Константиновская
13159	улица Октябрьская	66	4	2,8	11,20	ст. Константиновская
13160	улица Октябрьская	67	6	2,8	16,80	ст. Константиновская
13161	улица Октябрьская	68	1	2,8	2,80	ст. Константиновская
13162	улица Октябрьская	70	1	2,8	2,80	ст. Константиновская
13163	улица Октябрьская	71	1	2,8	2,80	ст. Константиновская
13164	улица Октябрьская	71/42	0	2,8	0,00	ст. Константиновская
13165	улица Октябрьская	72	1	2,8	2,80	ст. Константиновская
13166	улица Октябрьская	73/1	3	2,8	8,40	ст. Константиновская
13167	улица Октябрьская	74	3	2,8	8,40	ст. Константиновская
13168	улица Октябрьская	75	4	2,8	11,20	ст. Константиновская
13169	улица Октябрьская	76	2	2,8	5,60	ст. Константиновская
13170	улица Октябрьская	77	1	2,8	2,80	ст. Константиновская
13171	улица Октябрьская	78	2	2,8	5,60	ст. Константиновская
13172	улица Октябрьская	79	6	2,8	16,80	ст. Константиновская
13173	улица Октябрьская	79/1-4-7	1	2,8	2,80	ст. Константиновская
13174	улица Октябрьская	79/8-9	2	2,8	5,60	ст. Константиновская
13175	улица Октябрьская	80	2	2,8	5,60	ст. Константиновская
13176	улица Октябрьская	81	3	2,8	8,40	ст. Константиновская
13177	улица Октябрьская	82	0	2,8	0,00	ст. Константиновская
13178	улица Октябрьская	83	4	2,8	11,20	ст. Константиновская
13179	улица Октябрьская	84/1	2	2,8	5,60	ст. Константиновская
13180	улица Октябрьская	84/2	6	2,8	16,80	ст. Константиновская
13181	улица Октябрьская	85	2	2,8	5,60	ст. Константиновская
13182	улица Октябрьская	86	3	2,8	8,40	ст. Константиновская
13183	улица Октябрьская	87/45	2	2,8	5,60	ст. Константиновская
13184	улица Октябрьская	88	1	2,8	2,80	ст. Константиновская
13185	улица Октябрьская	88-86	1	2,8	2,80	ст. Константиновская
13186	улица Октябрьская	89	4	2,8	11,20	ст. Константиновская
13187	улица Октябрьская	90-92	5	2,8	14,00	ст. Константиновская
13188	улица Октябрьская	91	5	2,8	14,00	ст. Константиновская
13189	улица Октябрьская	93	5	2,8	14,00	ст. Константиновская
13190	улица Октябрьская	94	2	2,8	5,60	ст. Константиновская
13191	улица Октябрьская	96	2	2,8	5,60	ст. Константиновская
13192	улица Октябрьская	98	2	2,8	5,60	ст. Константиновская
13193	улица Октябрьская	100	0	2,8	0,00	ст. Константиновская
13194	улица Октябрьская	104	4	2,8	11,20	ст. Константиновская
13195	улица Октябрьская	112	3	2,8	8,40	ст. Константиновская
13196	улица Октябрьская	114	2	2,8	5,60	ст. Константиновская
13197	улица Октябрьская	116	1	2,8	2,80	ст. Константиновская
13198	улица Октябрьская	118	5	2,8	14,00	ст. Константиновская
13199	улица Октябрьская	122	1	2,8	2,80	ст. Константиновская
13200	улица Октябрьская	122/1	1	2,8	2,80	ст. Константиновская
13201	улица Октябрьская	122/3	2	2,8	5,60	ст. Константиновская
13202	улица Октябрьская	124	3	2,8	8,40	ст. Константиновская
13203	улица Октябрьская	124А	0	2,8	0,00	ст. Константиновская
13204	улица Октябрьская	126	4	2,8	11,20	ст. Константиновская
13205	улица Октябрьская	128	1	2,8	2,80	ст. Константиновская
13206	улица Октябрьская	128/1	0	2,8	0,00	ст. Константиновская
13207	улица Октябрьская	130	4	2,8	11,20	ст. Константиновская
13208	улица Октябрьская	130А	2	2,8	5,60	ст. Константиновская
13209	улица Октябрьская	132	1	2,8	2,80	ст. Константиновская
13210	улица Октябрьская	134	0	2,8	0,00	ст. Константиновская
13211	улица Октябрьская	138	5	2,8	14,00	ст. Константиновская
13212	улица Октябрьская	140	2	2,8	5,60	ст. Константиновская
13213	улица Октябрьская	140-142	2	2,8	5,60	ст. Константиновская
13214	улица Октябрьская	144	4	2,8	11,20	ст. Константиновская
13215	улица Октябрьская	146	3	2,8	8,40	ст. Константиновская
13216	улица Октябрьская	148	3	2,8	8,40	ст. Константиновская
13217	улица Октябрьская	148А	0	2,8	0,00	ст. Константиновская
13218	улица Октябрьская	150	2	2,8	5,60	ст. Константиновская
13219	улица Октябрьская	150А	0	2,8	0,00	ст. Константиновская
13220	улица Октябрьская	152	4	2,8	11,20	ст. Константиновская
13221	улица Октябрьская	154	5	2,8	14,00	ст. Константиновская
13222	улица Октябрьская	156	2	2,8	5,60	ст. Константиновская
13223	улица Октябрьская	158	1	2,8	2,80	ст. Константиновская
13224	улица Октябрьская	160	3	2,8	8,40	ст. Константиновская
13225	улица Октябрьская	160А	0	2,8	0,00	ст. Константиновская
13226	улица Октябрьская	162	2	2,8	5,60	ст. Константиновская
13227	улица Октябрьская	164	3	2,8	8,40	ст. Константиновская
13228	улица Октябрьская	164А	4	2,8	11,20	ст. Константиновская
13229	улица Октябрьская	166	0	2,8	0,00	ст. Константиновская
13230	улица Октябрьская	168	5	2,8	14,00	ст. Константиновская
13231	улица Октябрьская	170	2	2,8	5,60	ст. Константиновская
13232	улица Октябрьская	172	5	2,8	14,00	ст. Константиновская
13233	улица Октябрьская	174	2	2,8	5,60	ст. Константиновская
13234	улица Октябрьская	176	4	2,8	11,20	ст. Константиновская
13235	улица Октябрьская	176А	2	2,8	5,60	ст. Константиновская
13236	улица Октябрьская	180	2	2,8	5,60	ст. Константиновская
13237	улица Октябрьская	180/2	1	2,8	2,80	ст. Константиновская
13238	улица Октябрьская	182	1	2,8	2,80	ст. Константиновская
13239	улица Октябрьская	182А	1	2,8	2,80	ст. Константиновская
13240	улица Октябрьская	184	1	2,8	2,80	ст. Константиновская
13241	улица Олимпийская	1	1	2,8	2,80	ст. Константиновская
13242	улица Олимпийская	3	1	2,8	2,80	ст. Константиновская
13243	улица Олимпийская	3А	0	2,8	0,00	ст. Константиновская
13244	улица Олимпийская	6	3	2,8	8,40	ст. Константиновская
13245	улица Олимпийская	7	2	2,8	5,60	ст. Константиновская
13246	улица Олимпийская	8	2	2,8	5,60	ст. Константиновская
13247	переулок Ореховый	1а	1	2,8	2,80	ст. Константиновская
13248	переулок Ореховый	2	4	2,8	11,20	ст. Константиновская
13249	переулок Ореховый	4	3	2,8	8,40	ст. Константиновская
13250	переулок Ореховый	5	1	2,8	2,80	ст. Константиновская
13251	переулок Ореховый	6	3	2,8	8,40	ст. Константиновская
13252	переулок Ореховый	7	2	2,8	5,60	ст. Константиновская
13253	переулок Ореховый	9	1	2,8	2,80	ст. Константиновская
13254	переулок Ореховый	10	3	2,8	8,40	ст. Константиновская
13255	переулок Ореховый	11	2	2,8	5,60	ст. Константиновская
13256	переулок Ореховый	13	2	2,8	5,60	ст. Константиновская
13257	переулок Ореховый	15	1	2,8	2,80	ст. Константиновская
13258	переулок Ореховый	19	1	2,8	2,80	ст. Константиновская
13259	переулок Ореховый	20	2	2,8	5,60	ст. Константиновская
13260	переулок Ореховый	22	3	2,8	8,40	ст. Константиновская
13261	переулок Ореховый	23	3	2,8	8,40	ст. Константиновская
13262	переулок Ореховый	24	0	2,8	0,00	ст. Константиновская
13263	переулок Ореховый	27	3	2,8	8,40	ст. Константиновская
13264	переулок Ореховый	28	4	2,8	11,20	ст. Константиновская
13265	переулок Ореховый	29	2	2,8	5,60	ст. Константиновская
13266	переулок Ореховый	33	3	2,8	8,40	ст. Константиновская
13267	переулок Ореховый	39	2	2,8	5,60	ст. Константиновская
13268	переулок Пасечный	0	0	0	0,00	ст. Константиновская
13269	улица Первомайская	1	0	2,8	0,00	ст. Константиновская
13270	улица Первомайская	2	7	2,8	19,60	ст. Константиновская
13271	улица Первомайская	3	0	2,8	0,00	ст. Константиновская
13272	улица Первомайская	3-5	2	2,8	5,60	ст. Константиновская
13273	улица Первомайская	4	3	2,8	8,40	ст. Константиновская
13274	улица Первомайская	6	3	2,8	8,40	ст. Константиновская
13275	улица Первомайская	7	0	2,8	0,00	ст. Константиновская
13276	улица Первомайская	9	2	2,8	5,60	ст. Константиновская
13277	улица Первомайская	10	5	2,8	14,00	ст. Константиновская
13278	улица Первомайская	11	2	2,8	5,60	ст. Константиновская
13279	улица Первомайская	12	0	2,8	0,00	ст. Константиновская
13280	улица Первомайская	13	6	2,8	16,80	ст. Константиновская
13281	улица Первомайская	14	1	2,8	2,80	ст. Константиновская
13282	улица Первомайская	15	2	2,8	5,60	ст. Константиновская
13283	улица Первомайская	16	4	2,8	11,20	ст. Константиновская
13284	улица Первомайская	17	1	2,8	2,80	ст. Константиновская
13285	улица Первомайская	17А	1	2,8	2,80	ст. Константиновская
13286	улица Первомайская	18	4	2,8	11,20	ст. Константиновская
13287	улица Первомайская	19	4	2,8	11,20	ст. Константинов

13703	улица Шоссейная	22	6	2,8	16,80	ст. Константиновская
13704	улица Шоссейная	24\1	1	2,8	2,80	ст. Константиновская
13705	улица Шоссейная	24\2	2	2,8	5,60	ст. Константиновская
13706	улица Шоссейная	24\3	7	2,8	19,60	ст. Константиновская
13707	улица Шоссейная	25	8	2,8	22,40	ст. Константиновская
13708	улица Шоссейная	26	4	2,8	11,20	ст. Константиновская
13709	улица Шоссейная	26\1	1	2,8	2,80	ст. Константиновская
13710	улица Шоссейная	26\2	2	2,8	5,60	ст. Константиновская
13711	улица Шоссейная	27	6	2,8	16,80	ст. Константиновская
13712	улица Шоссейная	28	1	2,8	2,80	ст. Константиновская
13713	улица Шоссейная	28\1	1	2,8	2,80	ст. Константиновская
13714	улица Шоссейная	28\2	3	2,8	8,40	ст. Константиновская
13715	улица Шоссейная	28\3	2	2,8	5,60	ст. Константиновская
13716	улица Шоссейная	28\4	1	2,8	2,80	ст. Константиновская
13717	улица Шоссейная	30	2	2,8	5,60	ст. Константиновская
13718	улица Шоссейная	30\1	2	2,8	5,60	ст. Константиновская
13719	улица Шоссейная	31	4	2,8	11,20	ст. Константиновская
13720	улица Шоссейная	32	3	2,8	8,40	ст. Константиновская
13721	улица Шоссейная	32/2	1	2,8	2,80	ст. Константиновская
13722	улица Шоссейная	34\2	5	2,8	14,00	ст. Константиновская
13723	улица Шоссейная	34\3	1	2,8	2,80	ст. Константиновская
13724	улица Шоссейная	34\4	1	2,8	2,80	ст. Константиновская
13725	улица Шоссейная	35	0	2,8	0,00	ст. Константиновская
13726	улица Шоссейная	35а	2	2,8	5,60	ст. Константиновская
13727	улица Шоссейная	36\1	5	2,8	14,00	ст. Константиновская
13728	улица Шоссейная	36\2	3	2,8	8,40	ст. Константиновская
13729	улица Шоссейная	36\3	5	2,8	14,00	ст. Константиновская
13730	улица Шоссейная	36\4	3	2,8	8,40	ст. Константиновская
13731	улица Шоссейная	37	0	2,8	0,00	ст. Константиновская
13732	улица Шоссейная	38	3	2,8	8,40	ст. Константиновская
13733	улица Шоссейная	39	5	2,8	14,00	ст. Константиновская
13734	улица Шоссейная	40\1	3	2,8	8,40	ст. Константиновская
13735	улица Шоссейная	40\2	2	2,8	5,60	ст. Константиновская
13736	улица Шоссейная	40\3	1	2,8	2,80	ст. Константиновская
13737	улица Шоссейная	40\4	3	2,8	8,40	ст. Константиновская
13738	улица Шоссейная	41	2	2,8	5,60	ст. Константиновская
13739	улица Шоссейная	41а	1	2,8	2,80	ст. Константиновская
13740	улица Шоссейная	42	9	2,8	25,20	ст. Константиновская
13741	улица Шоссейная	42\2	2	2,8	5,60	ст. Константиновская
13742	улица Шоссейная	43	4	2,8	11,20	ст. Константиновская
13743	улица Шоссейная	44	6	2,8	16,80	ст. Константиновская
13744	улица Шоссейная	44/1	2	2,8	5,60	ст. Константиновская
13745	улица Шоссейная	44\2	2	2,8	5,60	ст. Константиновская
13746	улица Шоссейная	46	1	2,8	2,80	ст. Константиновская
13747	улица Шоссейная	46\1	2	2,8	5,60	ст. Константиновская
13748	улица Шоссейная	48	1	2,8	2,80	ст. Константиновская
13749	улица Шоссейная	48\2	4	2,8	11,20	ст. Константиновская
13750	улица Шоссейная	49	0	2,8	0,00	ст. Константиновская
13751	улица Шоссейная	49А	4	2,8	11,20	ст. Константиновская
13752	улица Шоссейная	50	4	2,8	11,20	ст. Константиновская
13753	улица Шоссейная	50\2	3	2,8	8,40	ст. Константиновская
13754	улица Шоссейная	51	2	2,8	5,60	ст. Константиновская
13755	улица Шоссейная	52\1	1	2,8	2,80	ст. Константиновская
13756	улица Шоссейная	52\2	4	2,8	11,20	ст. Константиновская
13757	улица Шоссейная	53	3	2,8	8,40	ст. Константиновская
13758	улица Шоссейная	54\1	7	2,8	19,60	ст. Константиновская
13759	улица Шоссейная	54\2	5	2,8	14,00	ст. Константиновская
13760	улица Шоссейная	55	0	2,8	0,00	ст. Константиновская
13761	улица Шоссейная	55А	4	2,8	11,20	ст. Константиновская
13762	улица Шоссейная	56/1	3	2,8	8,40	ст. Константиновская
13763	улица Шоссейная	56/2	5	2,8	14,00	ст. Константиновская
13764	улица Шоссейная	58/1	4	2,8	11,20	ст. Константиновская
13765	улица Шоссейная	58/2	2	2,8	5,60	ст. Константиновская
13766	улица Шоссейная	60	2	2,8	5,60	ст. Константиновская
13767	улица Шоссейная	60/1	4	2,8	11,20	ст. Константиновская
13768	улица Шоссейная	60/2	2	2,8	5,60	ст. Константиновская
13769	улица Шоссейная	61	2	2,8	5,60	ст. Константиновская
13770	улица Шоссейная	62/1	3	2,8	8,40	ст. Константиновская
13771	улица Шоссейная	62/2	6	2,8	16,80	ст. Константиновская
13772	улица Шоссейная	63	3	2,8	8,40	ст. Константиновская
13773	улица Шоссейная	64/1	3	2,8	8,40	ст. Константиновская
13774	улица Шоссейная	64/2	2	2,8	5,60	ст. Константиновская
13775	улица Шоссейная	66/1	4	2,8	11,20	ст. Константиновская
13776	улица Шоссейная	66/2	4	2,8	11,20	ст. Константиновская
13777	улица Шоссейная	67	5	2,8	14,00	ст. Константиновская
13778	улица Шоссейная	69	4	2,8	11,20	ст. Константиновская
13779	улица Шоссейная	71	4	2,8	11,20	ст. Константиновская
13780	улица Шоссейная	73-75	2	2,8	5,60	ст. Константиновская
13781	улица Шоссейная	79	2	2,8	5,60	ст. Константиновская
13782	улица Шоссейная	81	0	2,8	0,00	ст. Константиновская
13783	улица Шоссейная	83	2	2,8	5,60	ст. Константиновская
13784	улица Шоссейная	85	2	2,8	5,60	ст. Константиновская
13785	улица Шоссейная	91	1	2,8	2,80	ст. Константиновская
13786	улица Шоссейная	92	2	2,8	5,60	ст. Константиновская
13787	улица Шоссейная	93	3	2,8	8,40	ст. Константиновская
13788	улица Шоссейная	99	2	2,8	5,60	ст. Константиновская
13789	улица Шоссейная	100	2	2,8	5,60	ст. Константиновская
13790	улица Шоссейная	101	3	2,8	8,40	ст. Константиновская
13791	улица Шоссейная	101А	1	2,8	2,80	ст. Константиновская
13792	улица Шоссейная	103	3	2,8	8,40	ст. Константиновская
13793	улица Шоссейная	106	2	2,8	5,60	ст. Константиновская
13794	улица Шоссейная	107	2	2,8	5,60	ст. Константиновская
13795	улица Шоссейная	108	4	2,8	11,20	ст. Константиновская
13796	улица Шоссейная	112	1	2,8	2,80	ст. Константиновская
13797	Садоводческмий массив 11,микрорайон СТ Дружба,	38	5	2,8	14,00	ст. Константиновская
13798	Садоводческмий массив 11,микрорайон СТ Отдых,	6	1	2,8	2,80	ст. Константиновская
13799	Садоводческмий массив 11,микрорайон СТ Отдых,	11	5	2,8	14,00	ст. Константиновская
13800	Садоводческмий массив 11,микрорайон СТ Отдых,	32	1	2,8	2,80	ст. Константиновская
13801	Садоводческмий массив 11,микрорайон СТ Отдых,	66	3	2,8	8,40	ст. Константиновская
13802	Садоводческмий массив 11,микрорайон СТ Отдых,	77	9	2,8	25,20	ст. Константиновская
13803	Садоводческмий массив 11,микрорайон СТ Отдых,	91	1	2,8	2,80	ст. Константиновская
13804	Садоводческмий массив 11,микрорайон СТ Отдых,	94	1	2,8	2,80	ст. Константиновская
13805	Садоводческмий массив 11,микрорайон СТ Отдых,	97	4	2,8	11,20	ст. Константиновская
13806	Садоводческмий массив 11,микрорайон СТ Отдых,	103	7	2,8	19,60	ст. Константиновская
13807	Садоводческмий массив 11,микрорайон СТ Отдых,	108	1	2,8	2,80	ст. Константиновская
13808	Садоводческмий массив 11,микрорайон СТ Отдых,	128	1	2,8	2,80	ст. Константиновская
13809	Садоводческмий массив 11,микрорайон СТ Отдых,	145	2	2,8	5,60	ст. Константиновская
13810	Садоводческмий массив 11,микрорайон СТ Отдых,	164	2	2,8	5,60	ст. Константиновская
13811	пер. Автовокзальный	1	2	2,8	5,6	Центр
13812	пер. Автовокзальный	3	3	2,8	8,4	Центр
13813	пер. Автовокзальный	4	15	2,8	42	Центр
13814	пер. Автовокзальный	5	3	2,8	8,4	Центр
13815	пер. Автовокзальный	6	1	2,8	2,8	Центр
13816	пер. Автовокзальный	7	10	2,8	28	Центр
13817	пер. Автовокзальный	8	1	2,8	2,8	Центр
13818	пер. Автовокзальный	9	4	2,8	11,2	Центр
13819	пер. Автовокзальный	10	1	2,8	2,8	Центр
13820	пер. Автовокзальный	11	1	2,8	2,8	Центр
13821	пер. Автовокзальный	12	4	2,8	11,2	Центр
13822	пер. Автовокзальный	17	19	2,8	53,2	Центр
13823	пер. Автовокзальный	17а	1	2,8	2,8	Центр
13824	пер. Автовокзальный	18	4	2,8	11,2	Центр
13825	пер. Автовокзальный	19	1	2,8	2,8	Центр
13826	пер. Автовокзальный	20	8	2,8	22,4	Центр
13827	пер. Автовокзальный	21	4	2,8	11,2	Центр
13828	пер. Автовокзальный	22	8	2,8	22,4	Центр
13829	пер. Автовокзальный	23	5	2,8	14	Центр
13830	пер. Автовокзальный	24б	4	2,8	11,2	Центр
13831	пер. Автовокзальный	25	2	2,8	5,6	Центр
13832	пер. Автовокзальный	25а	1	2,8	2,8	Центр
13833	пер. Автовокзальный	26	1	2,8	2,8	Центр
13834	пер. Автовокзальный	27	2	2,8	5,6	Центр
13835	пер. Автовокзальный	27а	2	2,8	5,6	Центр
13836	ул. Акопянц	1	4	2,8	11,2	Центр
13837	ул. Акопянц	3	4	2,8	11,2	Центр
13838	ул. Акопянц	5	1	2,8	2,8	Центр
13839	ул. Акопянц	10	5	2,8	14	Центр
13840	ул. Акопянц	10а	2	2,8	5,6	Центр
13841	ул. Беленковича	1	1	2,8	2,8	Центр
13842	ул. Беленковича	1а	1	2,8	2,8	Центр
13843	ул. Беленковича	2	7	2,8	19,6	Центр
13844	ул. Беленковича	4	8	2,8	22,4	Центр
13845	ул. Беленковича	5	1	2,8	2,8	Центр
13846	ул. Беленковича	6	3	2,8	8,4	Центр
13847	ул. Беленковича	7	1	2,8	2,8	Центр
13848	ул. Беленковича	8	3	2,8	8,4	Центр
13849	ул. Беленковича	10	4	2,8	11,2	Центр
13850	ул. Беленковича	10	4	2,8	11,2	Центр
13851	ул. Беленковича	11	1	2,8	2,8	Центр
13852	ул. Беленковича	13	3	2,8	8,4	Центр
13853	ул. Беленковича	15	4	2,8	11,2	Центр
13854	ул. Беленковича	16	6	2,8	16,8	Центр
13855	ул. Беленковича	17	1	2,8	2,8	Центр
13856	ул. Беленковича	18	3	2,8	8,4	Центр
13857	ул. Беленковича	20	4	2,8	11,2	Центр
13858	ул. Беленковича	21	1	2,8	2,8	Центр
13859	ул. Беленковича	22	1	2,8	2,8	Центр
13860	ул. Беленковича	24	5	2,8	14	Центр
13861	ул. Беленковича	26	8	2,8	22,4	Центр
13862	ул. Беленковича	27	3	2,8	8,4	Центр
13863	ул. Беленковича	28	3	2,8	8,4	Центр
13864	ул. Беленковича	28а	4	2,8	11,2	Центр
13865	ул. Беленковича	30	8	2,8	22,4	Центр
13866	ул. Беленковича	30.апр	1	2,8	2,8	Центр
13867	ул. Беленковича	31	2	2,8	5,6	Центр
13868	ул. Беленковича	32	5	2,8	14	Центр
13869	ул. Беленковича	33	1	2,8	2,8	Центр
13870	ул. Беленковича	35	1	2,8	2,8	Центр
13871	ул. Беленковича	36	13	2,8	36,4	Центр
13872	ул. Беленковича	37	4	2,8	11,2	Центр
13873	ул. Беленковича	38	11	2,8	30,8	Центр
13874	ул. Беленковича	41	1	2,8	2,8	Центр
13875	ул. Беленковича	42	7	2,8	19,6	Центр
13876	ул. Беленковича	43	1	2,8	2,8	Центр
13877	ул. Беленковича	44	4	2,8	11,2	Центр
13878	ул. Беленковича	45	3	2,8	8,4	Центр
13879	ул. Беленковича	47	5	2,8	14	Центр
13880	ул. Беленковича	48	2	2,8	5,6	Центр
13881	ул. Беленковича	52	2	2,8	5,6	Центр
13882	ул. Беленковича	54	4	2,8	11,2	Центр
13883	ул. Беленковича	56	2	2,8	5,6	Центр
13884	ул. Беленковича	58	3	2,8	8,4	Центр
13885	ул. Беленковича	60	9	2,8	25,2	Центр
13886	ул. Беленковича	60а	1	2,8	2,8	Центр
13887	ул. Беленковича	66	8	2,8	22,4	Центр
13888	ул. Беленковича	68	7	2,8	19,6	Центр
13889	Ул. Береговая	12	1	2,8	2,8	Центр
13890	Ул. Береговая	12а	2	2,8	5,6	Центр
13891	Ул. Береговая	126	1	2,8	2,8	Центр
13892	Ул. Береговая	13	5	2,8	14	Центр
13893	Ул. Береговая	13а	1	2,8	2,8	Центр
13894	Ул. Береговая	14а	5	2,8	14	Центр
13895	Ул. Береговая	15	3	2,8	8,4	Центр
13896	Ул. Береговая	16	4	2,8	11,2	Центр
13897	Ул. Береговая	17	1	2,8	2,8	Центр
13898	Ул. Береговая	18	1	2,8	2,8	Центр
13899	Ул. Береговая	19	1	2,8	2,8	Центр
13900	Ул. Береговая	20	1	2,8	2,8	Центр
13901	Ул. Береговая	21	1	2,8	2,8	Центр
13902	Ул. Береговая	22	1	2,8	2,8	Центр
13903	Ул. Береговая	23	2	2,8	5,6	Центр
13904	Ул. Береговая	24	11	2,8	30,8	Центр
13905	Ул. Береговая	24а	8	2,8	22,4	Центр
13906	Ул. Береговая	26	1	2,8	2,8	Центр
13907	Пер. Бригадный	1	1	2,8	2,8	Центр
13908	Пер. Бригадный	6	1	2,8	2,8	Центр
13909	Пер. Бригадный	8	1	2,8	2,8	Центр
13910	Пер. Бригадный	10	1	2,8	2,8	Центр
13911	Ул. Бунимовича	4	1	2,8	2,8	Центр
13912	Ул. Бунимовича	6	2	2,8	5,6	Центр
13913	Ул. Бунимовича	8	1	2,8	2,8	Центр
13914	Ул. Бунимовича	10	1	2,8	2,8	Центр
13915	Ул. Бунимовича	18	4	2,8	11,2	Центр
13916	Ул. Бунимовича	20	27	2,8	75,6	Центр
13917	Ул. Бунимовича	26	9	2,8	25,2	Центр
13918	Ул. Бунимовича	28	1	2,8	2,8	Центр
13919	Ул. Бунимовича	30	7	2,8	19,6	Центр
13920	Ул. Бунимовича	32	1	2,8	2,8	Центр
13921	Ул. Бунимовича	34	8	2,8	22,4	Центр
13922	Ул. Бунимовича	42	3	2,8	8,4	Центр
13923	Ул. Бунимовича	46	3	2,8	8,4	Центр
13924	Ул. Бунимовича	52	2	2,8	5,6	Центр
13925	Ул. Бунимовича	54	5	2,8	14	Центр
13926	Ул. Бунимовича	58	6	2,8	16,8	Центр
13927	Ул. Бунимовича	60	5	2,8	14	Центр
13928	Ул. Бунимовича	62	1	2,8	2,8	Центр
13929	Ул. Бунимовича	64	2	2,8	5,6	Центр
13930	Ул. Бунимовича	72	6	2,8	16,8	Центр
13931	Ул. Бунимовича	76	3	2,8	8,4	Центр
13932	Ул. Бунимовича	78	1	2,8	2,8	Центр
13933	Ул. Бунимовича	80	1	2,8	2,8	Центр
13934	Ул. Бунимовича	82	4	2,8	11,2	Центр
13935	Ул. Власова	11	9	2,8	25,2	Центр
13936	Ул. Власова	11а	1	2,8	2,8	Центр
13937	Ул. Власова	15	2	2,8	5,6	Центр
13938	Ул. Власова	19	4	2,8	11,2	Центр
13939	Ул. Власова	20	2	2,8	5,6	Центр
13940	Ул. Власова	21	4	2,8	11,2	Центр
13941	Ул. Власова	28	1	2,8	2,8	Центр
13942	Ул. Власова	30	1	2,8	2,8	Центр
13943	Ул. Власова	30а	1	2,8	2,8	Центр
13944	Ул. Власова	43	5	2,8	14	Центр
13945	Ул. Гоголя	8	1	2,8	2,8	Центр
13946	Ул. Дегтярева	3	24	2,8	67,2	Центр
13947	Ул. Дегтярева	9	13	2,8	36,4	Центр
13948	Ул. Дегтярева	15	6	2,8	16,8	Центр
13949	Ул. Дегтярева	33	3	2,8	8,4	Центр
13950	Ул. Дегтярева	39	1	2,8	2,8	Центр
13951	Ул. Дегтярева	41	1	2,8	2,8	Центр
13952	Ул. Дегтярева	42	2	2,8	5,6	Центр
13953	Ул. Дегтярева	44	3	2,8	8,4	Центр
13954	Ул. Дегтярева	50	8	2,8	22,4	Центр
13955	Ул. Дегтярева	56	1	2,8	2,8	Центр
13956	Ул. Дзержинского	9	3	2,8	8,4	Центр
13957	Ул. Дзержинского	14	1	2,8	2,8	Центр
13958	Ул. Дзержинского	16	1	2,8	2,8	Центр
13959	Ул. Дзержинского	32	1	2,8	2,8	Центр
13960	Ул. Дзержинского	60	7	2,8	19,6	Центр
13961	Ул. Дзержинского	67	2	2,8	5,6	Центр
13962	Ул. Дзержинского	69	5	2,8	14	Центр
13963	Ул. Дзержинского	68	1	2,8	2,8	Центр
13964	Ул. Дзержинского	70	4	2,8	11,2	Центр
13965	Ул. Дзержинского	72	4	2,8	11,2	Центр
13966	Ул. Дзержинского	74	1	2,8	2,8	Центр
13967	Ул. Дзержинского	76	2	2,8	5,6	Центр
13968	Ул. Дзержинского	77	5	2,8	14	Центр
13969	Ул. Дзержинского	79	2	2,8	5,6	Центр
13970	Ул. Дзержинского	80	1	2,8	2,8	Центр
13971	Ул. Дзержинского	84/1	3	2,8	8,4	Центр
13972	Ул. Дзержинского	84/2	3	2,8	8,4	Центр
13973	Ул. Дзержинского	85	5	2,8	14	Центр
13974	Ул. Дзержинского	91	3	2,8	8,4	Центр
13975	Ул. Дзержинского	93	7	2,8	19,6	Центр
13976	Ул. Дзержинского	95	4	2,8	11,2	Центр
13977	Ул. Дзержинского	97	9	2,8	25,2	Центр
13978	Ул. Дзержинского	99	2	2,8	5,6	Центр
13979	Ул. Дзержинского	101	1	2,8	2,8	Центр
13980	Ул. Дровянникова	1	1	2,8	2,8	Центр
13981	Ул. Дровянникова	3	12	2,8	33,6	Центр
13982	Ул. Дровянникова	5	8	2,8	22,4	Центр
13983	Ул. Дровянникова	11	2	2,8	5,6	Центр
13984	Ул. Дровянникова	12	8	2,8	22,4	Центр
13985	Ул. Дровянникова	14	5	2,8	14	Центр
13986	Ул. Дровянникова	16	3	2,8	8,4	Центр
13987	Ул. Дровянникова	16а	3	2,8	8,4	Центр
13988	Ул. Дровянникова	18	2	2,8	5,6	Центр
13989	Ул. Дровянникова	18а	1	2,8	2,8	Центр
13990	Ул. Дунаевского	14	6	2,8	16,8	Центр
13991	Ул. Дунаевского	16	8	2,8	22,4	Центр
13992	Ул. Дунаевского	19	8	2,8	22,4	Центр
13993	Ул. Дунаевского	24	3	2,8	8,4	Центр
13994	Ул. Железнодорожная	2	8	2,8	22,4	Центр
13995	Ул. Железнодорожная	4	8	2,8	22,4	Центр
13996	Ул. Железнодорожная	6	16	2,8	44,8	Центр
13997	Ул. Железнодорожная	8а	4	2,8	11,2	Центр
13998	Ул. Железнодорожная	10	12	2,8	33,6	Центр
13999	Ул. Железнодорожная	12	6	2,8	16,8	Центр
14000	Ул. Железнодорожная	14	5	2,8	14	Центр
14001	Ул. Железнодорожная	16	4	2,8	11,2	Центр
14002	Ул. Железнодорожная	20	15	2,8	42	Центр
14003	Ул. Железнодорожная	22	6	2,8	16,8	Центр
14004	Ул. Железнодорожная	22.авг	1	2,8	2,8	Центр
14005	Ул. Железнодорожная	26	15	2,8	42	Центр
14006	Ул. Железнодорожная	28	4	2,8	11,2	Центр
14007	Ул. Железнодорожная	30	2	2,8	5,6	Центр
14008	Ул. Железнодорожная	36	5	2,8	14	Центр
14009	Ул. Железнодорожная	38	1	2,8	2,8	Центр
14010	Ул. Железнодорожная	40	10	2,8	28	Центр
14011	Ул. Железнодорожная	42	5	2,8	14	Центр
14012	Ул. Железнодорожная	42а	1	2,8	2,8	Центр
14013	Ул. Железнодорожная	44	3	2,8	8,4	Центр
14014	Ул. Железнодорожная	46	9	2,8	25,2	Центр
14015	Ул. Железнодорожная	46/2	1	2,8	2,8	Центр
14016	Ул. Железнодорожная	50	6	2,8	16,8	Центр
14017	Ул. Железнодорожная	52	7	2,8	19,6	Центр
14018	Ул. Железнодорожная	54	2	2,8	5,6	Центр
14019	Ул. Железнодорожная	56	1	2,8	2,8	Центр
14020	Ул. Железнодорожная	58	2	2,8	5,6	Центр
14021	Ул. Железнодорожная	60	6	2,8	16,8	Центр
14022	Ул. Железнодорожная	62	5	2,8	14	Центр
14023	Ул. Железнодорожная	64	2	2,8	56	Центр
14024	Ул. Железнодорожная	66	1	2,8	2,8	Центр
14025	пер. Железнодорожный	1	1	2,8	2,8	Центр
14026	пер. Железнодорожный	1а	2	2,8	5,6	Центр
14027	пер. Железнодорожный	2	9	2,8	25,2	Центр
14028	пер. Железнодорожный	3	5	2,8	14	Центр
14029	пер. Железнодорожный	3к.2	1	2,8	2,8	Центр
14030	пер. Железнодорожный	4	10	2,8	28	Центр
14031	пер. Железнодорожный	4 к.2	1	2,8	2,8	Центр
14032	пер. Железнодорожный	5	4	2,8	11,2	Центр
14033	пер. Железнодорожный	7	1	2,8	2,8	Центр
14034	пер. Железнодорожный	4 к.1	1	2,8	2,8	Центр
14035	пр. Калинина	38	4	2,8	11,2	Центр
14036	пр. Калинина	39	10	2,8	28	Центр
14037	пр. Калинина	41	1	2,8	2,8	Центр
14038	пр. Калинина	53	3	2,8	8,4	Центр
14039	пр. Калинина	57	8	2,8	22,4	Центр
14040	пр. Калинина	95	2	2,8	5,6	Центр
14041	пр. Калинина	97	2	2,8	5,6	Центр
14042	пр. Калинина	101	1	2,8	2,8	Центр
14043	пр. Калинина	103	7	2,8	19,6	Центр
14044	пр. Калинина	105	4	2,8	11,2	Центр
14045	пр. Калинина	111	1	2,8	2,8	Центр
14046	пр. Калинина	115	1	2,8	2,8	Центр
14047	проспект Калинина	122	6	2,8	16,8 м3	пос. Свободы
14048	проспект Калинина	122А	1	2,8	2,8 м3	пос. Свободы
14049	проспект Калинина	128	12	2,8	33,6 м3	пос. Свободы
14050	проспект Калинина	128А	4	2,8	11,2 м3	пос. Свободы
14051	проспект Калинина	130	5	2,8	14,0 м3	пос. Свободы
14052	проспект Калинина	132	4	2,8	11.2 м	пос. Свободы
14053	проспект Калинина	134	1	2,8	2,8 м3	пос. Свободы
14054	проспект Калинина	136	1	2,8	2,8 м3	пос. Свободы
14055	проспект Калинина	137	1	2,8	2,8 м3	пос. Свободы
14056	проспект Калинина	137А	1	2,8	2,8 м3	пос. Свободы
14057	проспект Калинина	138	5	2,8	14,0 м3	пос. Свободы
14058	проспект Калинина	139	2	2,8	5,6 м3	пос. Свободы
14059	проспект Калинина	140	10	2,8	28,0 м3	пос. Свободы
14060	проспект Калинина	141	7	2,8	19,6 м3	пос. Свободы
14061	проспект Калинина	142	1	2,8	2,8 м3	пос. Свободы
14062	проспект Калинина	142 корп.1	1	2,8	2,8 м3	пос. Свободы
14063	проспект Калинина	142 корп.2	3	2,8	8,4 м3	пос. Свободы
14064	проспект Калинина	143	1	2,8	2,8 м3	пос. Свободы
14065	проспект Калинина	144	1	2,8	2,8 м3	пос. Свободы
14066	проспект Калинина	144 корп.1	1	2,8	2,8 м3	пос. Свободы
14067	проспект Калинина	145	1	2,8	2,8 м3	пос. Свободы
14068

14563	Ул. Средняя	38	1	2,8	2,8	Центр
14564	Ул. Средняя	41	4	2,8	11,2	Центр
14565	Ул. Средняя	43	7	2,8	19,6	Центр
14566	Ул. Средняя	44	1	2,8	2,8	Центр
14567	Ул. Средняя	45	3	2,8	8,4	Центр
14568	Ул. Средняя	46	1	2,8	2,8	Центр
14569	Ул. Средняя	49	4	2,8	11,2	Центр
14570	Пер. Тебердинский	2	1	2,8	2,8	Центр
14571	Пер. Тебердинский	5	1	2,8	2,8	Центр
14572	Пер. Тебердинский	6	8	2,8	22,4	Центр
14573	Пер. Тебердинский	7	4	2,8	11,2	Центр
14574	Пер. Тебердинский	9	1	2,8	2,8	Центр
14575	Пер. Тебердинский	10	20	2,8	56	Центр
14576	Пер. Тебердинский	11	4	2,8	11,2	Центр
14577	Пер. Тебердинский	12	2	2,8	5,6	Центр
14578	Пер. Тебердинский	16	4	2,8	11,2	Центр
14579	Пер. Тебердинский	18	4	2,8	11,2	Центр
14580	Пер. Тебердинский	20	4	2,8	11,2	Центр
14581	Пер. Тебердинский	20а	5	2,8	14	Центр
14582	Пер. Тебердинский	22	6	2,8	16,8	Центр
14583	Пер. Тебердинский	24а	3	2,8	8,4	Центр
14584	Пер. Тебердинский	26	11	2,8	30,8	Центр
14585	Пер. Тебердинский	28	5	2,8	14	Центр
14586	Пер. Тебердинский	30	5	2,8	14	Центр
14587	Ул. Теплосерная	43	9	2,8	25,2	Центр
14588	Ул. Теплосерная	47	1	2,8	2,8	Центр
14589	Ул. Теплосерная	49	3	2,8	8,4	Центр
14590	Ул. Теплосерная	51	2	2,8	5,6	Центр
14591	Ул. Теплосерная	55	7	2,8	19,6	Центр
14592	Ул. Теплосерная	57	17	2,8	47,6	Центр
14593	Ул. Теплосерная	60	1	2,8	2,8	Центр
14594	Ул. Теплосерная	60а	12	2,8	33,6	Центр
14595	Ул. Теплосерная	60б	1	2,8	2,8	Центр
14596	Ул. Теплосерная	60а корп. 1	1	2,8	2,8	Центр
14597	Ул. Теплосерная	60а корп. 3	3	2,8	8,4	Центр
14598	Ул. Теплосерная	60а корп. 4	2	2,8	5,6	Центр
14599	Ул. Теплосерная	60а корп.5	2	2,8	5,6	Центр
14600	Ул. Теплосерная	60а корп.6	2	2,8	5,6	Центр
14601	Ул. Теплосерная	60а корп.7	1	2,8	2,8	Центр
14602	Ул. Теплосерная	60а корп.8	2	2,8	5,6	Центр
14603	Ул. Теплосерная	60а корп.9	1	2,8	2,8	Центр
14604	Ул. Теплосерная	60а корп.10	2	2,8	5,6	Центр
14605	Ул. Теплосерная	60а корп.11	1	2,8	2,8	Центр
14606	Ул. Теплосерная	60а корп.12	1	2,8	2,8	Центр
14607	Ул. Теплосерная	60а корп.13	1	2,8	2,8	Центр
14608	Ул. Теплосерная	60а корп.14	1	2,8	2,8	Центр
14609	Ул. Теплосерная	60а корп.15	1	2,8	2,8	Центр
14610	Ул. Теплосерная	63	6	2,8	16,8	Центр
14611	Ул. Теплосерная	65	11	2,8	30,8	Центр
14612	Ул. Теплосерная	67	1	2,8	2,8	Центр
14613	Ул. Теплосерная	70	1	2,8	2,8	Центр
14614	Ул. Теплосерная	71	8	2,8	22,4	Центр
14615	Ул. Теплосерная	73	1	2,8	2,8	Центр
14616	Ул. Теплосерная	74	5	2,8	14	Центр
14617	Ул. Теплосерная	75	1	2,8	2,8	Центр
14618	Ул. Теплосерная	75а	1	2,8	2,8	Центр
14619	Ул. Теплосерная	77	5	2,8	14	Центр
14620	Ул. Теплосерная	78	5	2,8	14	Центр
14621	Ул. Теплосерная	79	6	2,8	16,8	Центр
14622	Ул. Теплосерная	81	4	2,8	11,2	Центр
14623	Ул. Теплосерная	85	7	2,8	19,6	Центр
14624	Ул. Теплосерная	86	5	2,8	14	Центр
14625	Ул. Теплосерная	87	5	2,8	14	Центр
14626	Ул. Теплосерная	88	3	2,8	8,4	Центр
14627	Ул. Теплосерная	89	8	2,8	22,4	Центр
14628	Ул. Теплосерная	90	1	2,8	2,8	Центр
14629	Ул. Теплосерная	91	10	2,8	28	Центр
14630	Ул. Теплосерная	92	3	2,8	8,4	Центр
14631	Ул. Теплосерная	93	6	2,8	16,8	Центр
14632	Ул. Теплосерная	93а	1	2,8	2,8	Центр
14633	Ул. Теплосерная	94	1	2,8	2,8	Центр
14634	Ул. Теплосерная	98	1	2,8	2,8	Центр
14635	Ул. Теплосерная	98/1	1	2,8	2,8	Центр
14636	Ул. Теплосерная	98/2	3	2,8	8,4	Центр
14637	Ул. Теплосерная	98/3	3	2,8	8,4	Центр
14638	Ул. Теплосерная	100	13	2,8	36,4	Центр
14639	Ул. Теплосерная	101	7	2,8	19,6	Центр
14640	Ул. Теплосерная	102	3	2,8	8,4	Центр
14641	Ул. Теплосерная	102а	1	2,8	2,8	Центр
14642	Ул. Теплосерная	104	4	2,8	11,2	Центр
14643	Ул. Теплосерная	104а	2	2,8	5,6	Центр
14644	Ул. Теплосерная	105	3	2,8	8,4	Центр
14645	Ул. Теплосерная	106	4	2,8	11,2	Центр
14646	Ул. Теплосерная	107	3	2,8	8,4	Центр
14647	Ул. Теплосерная	110	1	2,8	2,8	Центр
14648	Ул. Теплосерная	112	1	2,8	2,8	Центр
14649	Ул. Теплосерная	112а	1	2,8	2,8	Центр
14650	Ул. Теплосерная	116	1	2,8	2,8	Центр
14651	Ул. Теплосерная	120	7	2,8	19,6	Центр
14652	Ул. Теплосерная	120/1	1	2,8	2,8	Центр
14653	Ул. Теплосерная	120/2	1	2,8	2,8	Центр
14654	Ул. Теплосерная	120/3	1	2,8	2,8	Центр
14655	Ул. Теплосерная	122	9	2,8	25,2	Центр
14656	Ул. Теплосерная	124	1	2,8	2,8	Центр
14657	Ул. Теплосерная	126	4	2,8	11,2	Центр
14658	Ул. Теплосерная	130	4	2,8	11,2	Центр
14659	Ул. Теплосерная	132	3	2,8	8,4	Центр
14660	Ул. Теплосерная	134	5	2,8	14	Центр
14661	Ул. Теплосерная	136	1	2,8	2,8	Центр
14662	Ул. Теплосерная	138	14	2,8	39,2	Центр
14663	Ул. Теплосерная	140	9	2,8	25,2	Центр
14664	Ул. Теплосерная	142	7	2,8	19,6	Центр
14665	Ул. Теплосерная	144	4	2,8	11,2	Центр
14666	Пер. Угловой	2	1	2,8	2,8	Центр
14667	Пер. Угловой	3	8	2,8	22,4	Центр
14668	Пер. Угловой	4	6	2,8	16,8	Центр
14669	Пер. Угловой	5	6	2,8	16,8	Центр
14670	Пер. Угловой	5а	2	2,8	5,6	Центр
14671	Пер. Угловой	8	6	2,8	16,8	Центр
14672	Пер. Узкий	1	1	2,8	2,8	Центр
14673	Пер. Узкий	2	1	2,8	2,8	Центр
14674	Пер. Узкий	3	5	2,8	14	Центр
14675	Пер. Узкий	4	9	2,8	25,2	Центр
14676	Пер. Узкий	5	6	2,8	16,8	Центр
14677	Пер. Узкий	6	13	2,8	36,4	Центр
14678	Пер. Узкий	6а	1	2,8	2,8	Центр
14679	Пер. Узкий	7	1	2,8	2,8	Центр
14680	Пер. Узкий	8	7	2,8	19,6	Центр
14681	Пер. Узкий	8а	1	2,8	2,8	Центр
14682	Пер. Узкий	9	7	2,8	19,6	Центр
14683	Пер. Узкий	11	6	2,8	16,8	Центр
14684	Пер. Узкий	12	8	2,8	22,4	Центр
14685	Пер. Узкий	14	1	2,8	2,8	Центр
14686	Пер. Узкий	15	3	2,8	8,4	Центр
14687	Пер. Узкий	17	6	2,8	16,8	Центр
14688	Пер. Узкий	17/2	1	2,8	2,8	Центр
14689	Пер. Узкий	19	4	2,8	11,2	Центр
14690	Пер. Узкий	21	1	2,8	2,8	Центр
14691	Пер. Ученический	6	1	2,8	2,8	Центр
14692	Пер. Ученический	7	1	2,8	2,8	Центр
14693	Пер. Ученический	8	1	2,8	2,8	Центр
14694	Пер. Ученический	9	4	2,8	11,2	Центр
14695	Пер. Ученический	11	5	2,8	14	Центр
14696	Пер. Ученический	13	5	2,8	14	Центр
14697	Пер. Ученический	15	1	2,8	2,8	Центр
14698	Ул. Фабричная	2/2	2	2,8	5,6	Центр
14699	Ул. Фабричная	3а	2	2,8	5,6	Центр
14700	Ул. Фабричная	3б	3	2,8	8,4	Центр
14701	Ул. Фабричная	5	3	2,8	8,4	Центр
14702	Ул. Фабричная	8/1	7	2,8	19,6	Центр
14703	Ул. Фабричная	8/2	1	2,8	2,8	Центр
14704	Ул. Фабричная	8/3	1	2,8	2,8	Центр
14705	Ул. Фабричная	10	3	2,8	8,4	Центр
14706	Ул. Фабричная	12	10	2,8	28	Центр
14707	Ул. Фабричная	12а	4	2,8	11,2	Центр
14708	Ул. Фабричная	14	1	2,8	2,8	Центр
14709	Ул. Фабричная	16	6	2,8	16,8	Центр
14710	Ул. Фабричная	16а	8	2,8	22,4	Центр
14711	Ул. Фабричная	18а	1	2,8	2,8	Центр
14712	Ул. Федько	3	6	2,8	16,8	Центр
14713	Ул. Федько	5	4	2,8	11,2	Центр
14714	Ул. Федько	9	1	2,8	2,8	Центр
14715	Ул. Федько	13	7	2,8	19,6	Центр
14716	Ул. Федько	13а	1	2,8	2,8	Центр
14717	Ул. Федько	15	3	2,8	8,4	Центр
14718	Ул. Федько	16	5	2,8	14	Центр
14719	Ул. Федько	17	4	2,8	11,2	Центр
14720	Ул. Федько	17а	1	2,8	2,8	Центр
14721	Ул. Федько	18	7	2,8	19,6	Центр
14722	Ул. Федько	19	4	2,8	11,2	Центр
14723	Ул. Федько	20	6	2,8	16,8	Центр
14724	Ул. Федько	24	8	2,8	22,4	Центр
14725	Ул. Федько	28	3	2,8	8,4	Центр
14726	Ул. Федько	32	1	2,8	2,8	Центр
14727	Ул. Федько	38	1	2,8	2,8	Центр
14728	Ул. Федько	40	1	2,8	2,8	Центр
14729	Ул. Фрунзе	1	1	2,8	2,8	Центр
14730	Ул. Фрунзе	10	1	2,8	2,8	Центр
14731	Туп. 1-ый верхний	4	1	2,8	2,8	Центр
14732	Туп. 1-ый верхний	4/1	1	2,8	2,8	Центр
14733	Туп. 1-ый верхний	4/2	1	2,8	2,8	Центр
14734	Туп. 1-ый верхний	4/3	1	2,8	2,8	Центр
14735	Туп. 1-ый верхний	5	2	2,8	5,6	Центр
14736	Туп. 1-ый верхний	5/1	1	2,8	2,8	Центр
14737	Туп. 1-ый верхний	5/2	1	2,8	2,8	Центр
14738	Пр. 40 лет Октября	50	5	2,8	14	Центр
14739	улица академика Н.А. Шило	20	1	2,8	2,8	пос. Горячеводский
14740	улица академика Н.А. Шило	26	2	2,8	5,6	пос. Горячеводский
14741	улица академика Н.А. Шило	28	4	2,8	11,2	пос. Горячеводский
14742	улица Алексея Шулико	3	1	2,8	2,8	пос. Горячеводский
14743	улица Алексея Шулико	8	1	2,8	2,8	пос. Горячеводский
14744	улица Алексея Шулико	14	1	2,8	2,8	пос. Горячеводский
14745	улица Алексея Шулико	15	1	2,8	2,8	пос. Горячеводский
14746	улица Алексея Шулико	18	1	2,8	2,8	пос. Горячеводский
14747	улица Алексея Шулико	20	1	2,8	2,8	пос. Горячеводский
14748	улица Алексея Шулико	25	1	2,8	2,8	пос. Горячеводский
14749	улица Андрея Губина	2	1	2,8	2,8	пос. Горячеводский
14750	улица Андрея Губина	5	2	2,8	5,6	пос. Горячеводский
14751	улица Андрея Губина	7	1	2,8	2,8	пос. Горячеводский
14752	улица Андрея Губина	8	3	2,8	8,4	пос. Горячеводский
14753	улица Андрея Губина	9	1	2,8	2,8	пос. Горячеводский
14754	улица Андрея Губина	14	4	2,8	11,2	пос. Горячеводский
14755	улица Андрея Губина	15	1	2,8	2,8	пос. Горячеводский
14756	улица Андрея Губина	16	2	2,8	5,6	пос. Горячеводский
14757	улица Андрея Губина	17	1	2,8	2,8	пос. Горячеводский
14758	улица Андрея Губина	18	1	2,8	2,8	пос. Горячеводский
14759	улица Андрея Губина	19	1	2,8	2,8	пос. Горячеводский
14760	улица Андрея Губина	22	3	2,8	8,4	пос. Горячеводский
14761	улица Апанасенко	3	4	2,8	11,2	пос. Горячеводский
14762	улица Апанасенко	4	1	2,8	2,8	пос. Горячеводский
14763	улица Апанасенко	5	3	2,8	8,4	пос. Горячеводский
14764	улица Апанасенко	6	1	2,8	2,8	пос. Горячеводский
14765	улица Апанасенко	7	1	2,8	2,8	пос. Горячеводский
14766	улица Апанасенко	8	4	2,8	11,2	пос. Горячеводский
14767	улица Апанасенко	9/1	2	2,8	5,6	пос. Горячеводский
14768	улица Апанасенко	10	3	2,8	8,4	пос. Горячеводский
14769	улица Апанасенко	12	5	2,8	14	пос. Горячеводский
14770	улица Апанасенко	13	4	2,8	11,2	пос. Горячеводский
14771	улица Апанасенко	14	3	2,8	8,4	пос. Горячеводский
14772	улица Апанасенко	15	1	2,8	2,8	пос. Горячеводский
14773	улица Апанасенко	16	1	2,8	2,8	пос. Горячеводский
14774	улица Апанасенко	17	3	2,8	8,4	пос. Горячеводский
14775	улица Апанасенко	20	1	2,8	2,8	пос. Горячеводский
14776	улица Апанасенко	20А	5	2,8	14	пос. Горячеводский
14777	улица Апанасенко	22	2	2,8	5,6	пос. Горячеводский
14778	улица Апанасенко	23	2	2,8	5,6	пос. Горячеводский
14779	улица Апанасенко	24	3	2,8	8,4	пос. Горячеводский
14780	улица Апанасенко	26	3	2,8	8,4	пос. Горячеводский
14781	переулок Армейский	1	2	2,8	5,6	пос. Горячеводский
14782	переулок Армейский	2	1	2,8	2,8	пос. Горячеводский
14783	переулок Армейский	2А	5	2,8	14	пос. Горячеводский
14784	переулок Армейский	2Б	3	2,8	8,4	пос. Горячеводский
14785	переулок Армейский	3	3	2,8	8,4	пос. Горячеводский
14786	переулок Армейский	5	4	2,8	11,2	пос. Горячеводский
14787	переулок Армейский	6	1	2,8	2,8	пос. Горячеводский
14788	переулок Армейский	7	7	2,8	19,6	пос. Горячеводский
14789	переулок Армейский	8	2	2,8	5,6	пос. Горячеводский
14790	переулок Армейский	10	7	2,8	19,6	пос. Горячеводский
14791	переулок Армейский	12	1	2,8	2,8	пос. Горячеводский
14792	переулок Армейский	14	7	2,8	19,6	пос. Горячеводский
14793	переулок Армейский	16	9	2,8	25,2	пос. Горячеводский
14794	переулок Армейский	18	1	2,8	2,8	пос. Горячеводский
14795	переулок Армейский	20	1	2,8	2,8	пос. Горячеводский
14796	переулок Армейский	22	4	2,8	11,2	пос. Горячеводский
14797	переулок Армейский	24	5	2,8	14	пос. Горячеводский
14798	переулок Армейский	26	3	2,8	8,4	пос. Горячеводский
14799	переулок Армейский	28	9	2,8	25,2	пос. Горячеводский
14800	переулок Армейский	28А	1	2,8	2,8	пос. Горячеводский
14801	переулок Армейский	34	1	2,8	2,8	пос. Горячеводский
14802	переулок Армейский	36	3	2,8	8,4	пос. Горячеводский
14803	переулок Армейский	40	3	2,8	8,4	пос. Горячеводский
14804	переулок Армейский	42	4	2,8	11,2	пос. Горячеводский
14805	переулок Армейский	44	1	2,8	2,8	пос. Горячеводский
14806	улица Атамана Платова	1	1	2,8	2,8	пос. Горячеводский
14807	улица Атамана Платова	4	4	2,8	11,2	пос. Горячеводский
14808	улица Атамана Платова	5	5	2,8	14	пос. Горячеводский
14809	улица Атамана Платова	6	4	2,8	11,2	пос. Горячеводский
14810	улица Атамана Платова	7	1	2,8	2,8	пос. Горячеводский
14811	улица Атамана Платова	9	1	2,8	2,8	пос. Горячеводский
14812	улица Атамана Платова	10/28	1	2,8	2,8	пос. Горячеводский
14813	улица Атамана Платова	14	5	2,8	14	пос. Горячеводский
14814	улица Атамана Платова	15	3	2,8	8,4	пос. Горячеводский
14815	улица Атамана Платова	17	5	2,8	14	пос. Горячеводский
14816	улица Атамана Платова	19	2	2,8	5,6	пос. Горячеводский
14817	улица Атамана Платова	24	3	2,8	8,4	пос. Горячеводский
14818	улица Атамана Платова	26	5	2,8	14	пос. Горячеводский
14819	улица Атамана Платова	28	3	2,8	8,4	пос. Горячеводский
14820	улица Атамана Платова	32	1	2,8	2,8	пос. Горячеводский
14821	улица Атамана Платова	34	4	2,8	11,2	пос. Горячеводский
14822	улица Атаманская	2/1	1	2,8	2,8	пос. Горячеводский
14823	улица Атаманская	3/3	1	2,8	2,8	пос. Горячеводский
14824	улица Атаманская	5	1	2,8	2,8	пос. Горячеводский
14825	улица Атаманская	5/12	1	2,8	2,8	пос. Горячеводский
14826	улица Атаманская	10/21	4	2,8	11,2	пос. Горячеводский
14827	улица Атаманская	11	3	2,8	8,4	пос. Горячеводский
14828	улица Атаманская	14/27	3	2,8	8,4	пос. Горячеводский
14829	проезд Атаманский	3	1	2,8	2,8	пос. Горячеводский
14830	проезд Атаманский	5	5	2,8	14	пос. Горячеводский
14831	проезд Атаманский	18	1	2,8	2,8	пос. Горячеводский
14832	улица Бассейная	1	1	2,8	2,8	пос. Горячеводский
14833	улица Бассейная	2	2	2,8	5,6	пос. Горячеводский
14834	улица Бассейная	2А	1	2,8	2,8	пос. Горячеводский
14835	улица Бассейная	3	1	2,8	2,8	пос. Горячеводский
14836	улица Бассейная	4	3	2,8	8,4	пос. Горячеводский
14837	улица Бассейная	4а	1	2,8	2,8	пос. Горячеводский
14838	улица Бассейная	5	1	2,8	2,8	пос. Горячеводский
14839	улица Бассейная	5/1	4	2,8	11,2	пос. Горячеводский
14840	улица Бассейная	6	2	2,8	5,6	пос. Горячеводский
14841	улица Бассейная	7	3	2,8	8,4	пос. Горячеводский
14842	улица Бассейная	7/2	1	2,8	2,8	пос. Горячеводский
14843	улица Бассейная	8	3	2,8	8,4	пос. Горячеводский
14844	улица Бассейная	9	3	2,8	8,4	пос. Горячеводский
14845	улица Бассейная	9А	1	2,8	2,8	пос. Горячеводский
14846	улица Бассейная	10	1	2,8	2,8	пос. Горячеводский
14847	улица Бассейная	11	1	2,8	2,8	пос. Горячеводский
14848	улица Бассейная	11А	1	2,8	2,8	пос. Горячеводский
14849	улица Бассейная	11Б	1	2,8	2,8	пос. Горячеводский
14850	улица Бассейная	11Г	1	2,8	2,8	пос. Горячеводский
14851	улица Бассейная	12	4	2,8	11,2	пос. Горячеводский
14852	улица Бассейная	13	2	2,8	5,6	пос. Горячеводский
14853	улица Бассейная	14	2	2,8	5,6	пос. Горячеводский
14854	улица Бассейная	15	6	2,8	16,8	пос. Горячеводский
14855	улица Бассейная	16	1	2,8	2,8	пос. Горячеводский
14856	улица Бассейная	17	4	2,8	11,2	пос. Горячеводский
14857	улица Бассейная	18	1	2,8	2,8	пос. Горячеводский
14858	улица Бассейная	19	3	2,8	8,4	пос. Горячеводский
14859	улица Бассейная	19А	4	2,8	11,2	пос. Горячеводский
14860	улица Бассейная	20/143	4	2,8	11,2	пос. Горячеводский
14861	улица Бассейная	21	8	2,8	22,4	пос. Горячеводский
14862	улица Бассейная	22	3	2,8	8,4	пос. Горячеводский
14863	улица Бассейная	23	3	2,8	8,4	пос. Горячеводский
14864	улица Бассейная	24	4	2,8	11,2	пос. Горячеводский
14865	улица Бассейная	25	1	2,8	2,8	пос. Горячеводский
14866	улица Бассейная	26	2	2,8	5,6	пос. Горячеводский
14867	улица Бассейная	28	2	2,8	5,6	пос. Горячеводский
14868	улица Бассейная	29	3	2,8	8,4	пос. Горячеводский
14869	улица Бассейная	30	2	2,8	5,6	пос. Горячеводский
14870	улица Бассейная	31	1	2,8	2,8	пос. Горячеводский
14871	улица Бассейная	32	4	2,8	11,2	пос. Горячеводский
14872	улица Бассейная	33	2	2,8	5,6	пос. Горячеводский
14873	улица Бассейная	34	6	2,8	16,8	пос. Горячеводский
14874	улица Бассейная	35	6	2,8	16,8	пос. Горячеводский
14875	улица Бассейная	36	4	2,8	11,2	пос. Горячеводский
14876	улица Бассейная	37	3	2,8	8,4	пос. Горячеводский
14877	улица Бассейная	38	2	2,8	5,6	пос. Горячеводский
14878	улица Бассейная	38А	1	2,8	2,8	пос. Горячеводский
14879	улица Бассейная	39	4	2,8	11,2	пос. Горячеводский
14880	улица Бассейная	40	4	2,8	11,2	пос. Горячеводский
14881	улица Бассейная	42	5	2,8	14	пос. Горячеводский
14882	улица Бассейная	43	1	2,8	2,8	пос. Горячеводский
14883	улица Бассейная	43-45	2	2,8	5,6	пос. Горячеводский
14884	улица Бассейная	44	5	2,8	14	пос. Горячеводский
14885	улица Бассейная	45	2	2,8	5,6	пос. Горячеводский
14886	улица Бассейная	47	2	2,8	5,6	пос. Горячеводский
14887	улица Бассейная	47/145	5	2,8	14	пос. Горячеводский
14888	улица Бассейная	48	7	2,8	19,6	пос. Горячеводский
14889	улица Бассейная	49	1	2,8	2,8	пос. Горячеводский
14890	улица Бассейная	49/94	1	2,8	2,8	пос. Горячеводский
14891	улица Бассейная	50	5	2,8	14	пос. Горячеводский
14892	улица Бассейная	51	3	2,8	8,4	пос. Горячеводский
14893	улица Бассейная	52	4	2,8	11,2	пос. Горячеводский
14894	улица Бассейная	53	1	2,8	2,8	пос. Горячеводский
14895	улица Бассейная	55	10	2,8	28	пос. Горячеводский
14896	улица Бассейная	56	5	2,8	14	пос. Горячеводский
14897	улица Бассейная	57	2	2,8	5,6	пос. Горячеводский
14898	улица Бассейная	58	4	2,8	11,2	пос. Горячеводский
14899	улица Бассейная	59	1	2,8	2,8	пос. Горячеводский
14900	улица Бассейная	60	1	2,8	2,8	пос. Горячеводский
14901	улица Бассейная	61	4	2,8	11,2	пос. Горячеводский
14902	улица Бассейная	62	1	2,8	2,8	пос. Горячеводский
14903	улица Бассейная	62/15	2	2,8	5,6	пос. Горячеводский
14904	улица Бассейная	63	13	2,8	36,4	пос. Горячеводский
14905	улица Бассейная	65	1	2,8	2,8	пос. Горячеводский
14906	улица Бассейная	67	1	2,8	2,8	пос. Горячеводский
14907	улица Бассейная	69	1	2,8	2,8	пос. Горячеводский
14908	улица Бассейная	71	1	2,8	2,8	пос. Горячеводский
14909	улица Бассейная	73	6	2,8	16,8	пос. Горячеводский
14910	улица Бассейная	75	2	2,8	5,6	пос. Горячеводский
14911	улица Бассейная	77	3	2,8	8,4	пос. Горячеводский
14912	улица Бассейная	81	2	2,8	5,6	пос. Горячеводский
14913	улица Бассейная	81/74	1	2,8	2,8	пос. Горячеводский
14914	улица Бассейная	83	1	2,8	2,8	пос. Горячеводский
14915	улица Бассейная	85	1	2,8	2,8	пос. Горячеводский
14916	улица Бассейная	127	1	2,8	2,8	пос. Горячеводский
14917	переулок Безымянный	2	2	2,8	5,6	пос. Горячеводский
14918	переулок Безымянный	2/15	1	2,8	2,8	пос. Горячеводский
14919	переулок Безымянный	3	1	2,8	2,8	пос. Горячеводский
14920	переулок Безымянный	4	6	2,8	16,8	пос. Горячеводский
14921	переулок Безымянный	5	3	2,8	8,4	пос. Горячеводский
14922	переулок Безымянный	6	4	2,8	11,2	пос. Горячеводский
14923	переулок Безымянный	7	3	2,8	8,4	пос. Горячеводский
14924	переулок Безымянный	9	2	2,8	5,6	пос. Горячеводский
14925	переулок Безымянный	10а	1	2,8	2,8

15323	улица Войкова	123	4	2,8	11,2	пос. Горячеводский
15324	улица Войкова	124	1	2,8	2,8	пос. Горячеводский
15325	улица Войкова	125	3	2,8	8,4	пос. Горячеводский
15326	улица Войска Донского	2	1	2,8	2,8	пос. Горячеводский
15327	улица Войска Донского	3	3	2,8	8,4	пос. Горячеводский
15328	улица Войска Донского	7	4	2,8	11,2	пос. Горячеводский
15329	улица Войска Донского	9	5	2,8	14	пос. Горячеводский
15330	улица Войска Донского	11	6	2,8	16,8	пос. Горячеводский
15331	улица Войска Донского	12	2	2,8	5,6	пос. Горячеводский
15332	улица Войска Донского	13	1	2,8	2,8	пос. Горячеводский
15333	улица Войска Донского	14	1	2,8	2,8	пос. Горячеводский
15334	улица Войска Донского	15	1	2,8	2,8	пос. Горячеводский
15335	улица Войска Донского	16	1	2,8	2,8	пос. Горячеводский
15336	улица Войска Донского	18	1	2,8	2,8	пос. Горячеводский
15337	улица Войска Донского	19	2	2,8	5,6	пос. Горячеводский
15338	улица Войска Донского	20	1	2,8	2,8	пос. Горячеводский
15339	улица Войска Донского	21	3	2,8	8,4	пос. Горячеводский
15340	улица Войска Донского	22	6	2,8	16,8	пос. Горячеводский
15341	улица Войска Донского	23	3	2,8	8,4	пос. Горячеводский
15342	улица Войска Донского	25	3	2,8	8,4	пос. Горячеводский
15343	улица Войска Донского	26	3	2,8	8,4	пос. Горячеводский
15344	улица Войска Донского	28	3	2,8	8,4	пос. Горячеводский
15345	улица Войска Донского	29	1	2,8	2,8	пос. Горячеводский
15346	улица Войска Донского	31	5	2,8	14	пос. Горячеводский
15347	улица Войска Донского	32	6	2,8	16,8	пос. Горячеводский
15348	улица Войска Донского	35	6	2,8	16,8	пос. Горячеводский
15349	улица Войска Донского	36	2	2,8	5,6	пос. Горячеводский
15350	улица Войска Донского	39	2	2,8	5,6	пос. Горячеводский
15351	улица Войска Донского	40	6	2,8	16,8	пос. Горячеводский
15352	улица Войска Донского	41	1	2,8	2,8	пос. Горячеводский
15353	улица Войска Донского	47	1	2,8	2,8	пос. Горячеводский
15354	улица Войска Донского	236	1	2,8	2,8	пос. Горячеводский
15355	улица Войска Кубанского	1	1	2,8	2,8	пос. Горячеводский
15356	улица Войска Кубанского	4	4	2,8	11,2	пос. Горячеводский
15357	улица Войска Кубанского	5	2	2,8	5,6	пос. Горячеводский
15358	улица Войска Кубанского	7	2	2,8	5,6	пос. Горячеводский
15359	улица Войска Кубанского	9	6	2,8	16,8	пос. Горячеводский
15360	улица Войска Кубанского	12	2	2,8	5,6	пос. Горячеводский
15361	улица Войска Кубанского	14	7	2,8	19,6	пос. Горячеводский
15362	улица Войска Кубанского	15	5	2,8	14	пос. Горячеводский
15363	улица Войска Кубанского	16	4	2,8	11,2	пос. Горячеводский
15364	улица Войска Кубанского	18	2	2,8	5,6	пос. Горячеводский
15365	улица Войска Кубанского	19	2	2,8	5,6	пос. Горячеводский
15366	улица Войска Кубанского	20	4	2,8	11,2	пос. Горячеводский
15367	улица Войска Кубанского	20А	1	2,8	2,8	пос. Горячеводский
15368	улица Войска Кубанского	22	3	2,8	8,4	пос. Горячеводский
15369	улица Войска Кубанского	24	2	2,8	5,6	пос. Горячеводский
15370	улица Войска Кубанского	26	2	2,8	5,6	пос. Горячеводский
15371	улица Войска Кубанского	27	1	2,8	2,8	пос. Горячеводский
15372	улица Войска Кубанского	29	1	2,8	2,8	пос. Горячеводский
15373	улица Войска Кубанского	30	1	2,8	2,8	пос. Горячеводский
15374	улица Войска Кубанского	31	6	2,8	16,8	пос. Горячеводский
15375	улица Войска Кубанского	32	3	2,8	8,4	пос. Горячеводский
15376	улица Войска Кубанского	33	1	2,8	2,8	пос. Горячеводский
15377	улица Войска Кубанского	34	4	2,8	11,2	пос. Горячеводский
15378	улица Войска Кубанского	35	1	2,8	2,8	пос. Горячеводский
15379	улица Войска Кубанского	36	2	2,8	5,6	пос. Горячеводский
15380	улица Войска Кубанского	37	1	2,8	2,8	пос. Горячеводский
15381	улица Войска Кубанского	39	1	2,8	2,8	пос. Горячеводский
15382	улица Войска Кубанского	42	3	2,8	8,4	пос. Горячеводский
15383	улица Войска Кубанского	46	3	2,8	8,4	пос. Горячеводский
15384	улица Войска Терского	1	1	2,8	2,8	пос. Горячеводский
15385	улица Войска Терского	5	1	2,8	2,8	пос. Горячеводский
15386	улица Войска Терского	6	1	2,8	2,8	пос. Горячеводский
15387	улица Войска Терского	7	1	2,8	2,8	пос. Горячеводский
15388	улица Войска Терского	8	2	2,8	5,6	пос. Горячеводский
15389	улица Войска Терского	9	1	2,8	2,8	пос. Горячеводский
15390	улица Войска Терского	10	5	2,8	14	пос. Горячеводский
15391	улица Войска Терского	11	3	2,8	8,4	пос. Горячеводский
15392	улица Войска Терского	12	3	2,8	8,4	пос. Горячеводский
15393	улица Войска Терского	13	4	2,8	11,2	пос. Горячеводский
15394	улица Войска Терского	14	5	2,8	14	пос. Горячеводский
15395	улица Войска Терского	18	1	2,8	2,8	пос. Горячеводский
15396	улица Войска Терского	19	2	2,8	5,6	пос. Горячеводский
15397	улица Войска Терского	20	3	2,8	8,4	пос. Горячеводский
15398	улица Войска Терского	22	1	2,8	2,8	пос. Горячеводский
15399	улица Войска Терского	23/18	2	2,8	5,6	пос. Горячеводский
15400	улица Войска Терского	24	2	2,8	5,6	пос. Горячеводский
15401	улица Войска Терского	26	2	2,8	5,6	пос. Горячеводский
15402	улица Войска Терского	28	1	2,8	2,8	пос. Горячеводский
15403	улица Войска Терского	29	3	2,8	8,4	пос. Горячеводский
15404	улица Войска Терского	30	4	2,8	11,2	пос. Горячеводский
15405	улица Войска Терского	31	1	2,8	2,8	пос. Горячеводский
15406	улица Войска Терского	32	5	2,8	14	пос. Горячеводский
15407	улица Войска Терского	35	5	2,8	14	пос. Горячеводский
15408	улица Войска Терского	36	1	2,8	2,8	пос. Горячеводский
15409	улица Войска Терского	37	3	2,8	8,4	пос. Горячеводский
15410	улица Войска Терского	39	1	2,8	2,8	пос. Горячеводский
15411	улица Войска Терского	42	2	2,8	5,6	пос. Горячеводский
15412	улица Войска Терского	44	2	2,8	5,6	пос. Горячеводский
15413	улица Войска Терского	46	3	2,8	8,4	пос. Горячеводский
15414	улица Войска Терского	52	1	2,8	2,8	пос. Горячеводский
15415	улица Войска Терского	91	1	2,8	2,8	пос. Горячеводский
15416	улица Волгского Полка	2	4	2,8	11,2	пос. Горячеводский
15417	улица Волгского Полка	7	1	2,8	2,8	пос. Горячеводский
15418	улица Волгского Полка	9	2	2,8	5,6	пос. Горячеводский
15419	улица Волгского Полка	11	1	2,8	2,8	пос. Горячеводский
15420	улица Волгского Полка	15	1	2,8	2,8	пос. Горячеводский
15421	улица Волгского Полка	17	1	2,8	2,8	пос. Горячеводский
15422	улица Волгского Полка	3	3	2,8	8,4	пос. Горячеводский
15423	улица Волгского Полка	20	5	2,8	14	пос. Горячеводский
15424	улица Волгского Полка	1	1	2,8	2,8	пос. Горячеводский
15425	улица Волгского Полка	22/6	1	2,8	2,8	пос. Горячеводский
15426	улица Волгского Полка	23	3	2,8	8,4	пос. Горячеводский
15427	улица Волгского Полка	26	3	2,8	8,4	пос. Горячеводский
15428	улица Волгского Полка	28	2	2,8	5,6	пос. Горячеводский
15429	улица Волгского Полка	33	1	2,8	2,8	пос. Горячеводский
15430	улица Волгского Полка	34	1	2,8	2,8	пос. Горячеводский
15431	улица Волгского Полка	36	5	2,8	14	пос. Горячеводский
15432	улица Волгского Полка	38	5	2,8	14	пос. Горячеводский
15433	улица Волгского Полка	40	1	2,8	2,8	пос. Горячеводский
15434	улица Волгского Полка	42	1	2,8	2,8	пос. Горячеводский
15435	улица Волгского Полка	43	5	2,8	14	пос. Горячеводский
15436	улица Волгского Полка	45	3	2,8	8,4	пос. Горячеводский
15437	улица Володарского	22	1	2,8	2,8	пос. Горячеводский
15438	улица Володарского	35	1	2,8	2,8	пос. Горячеводский
15439	улица Володарского	37	4	2,8	11,2	пос. Горячеводский
15440	улица Володарского	38	1	2,8	2,8	пос. Горячеводский
15441	улица Володарского	39	5	2,8	14	пос. Горячеводский
15442	улица Володарского	41	4	2,8	11,2	пос. Горячеводский
15443	улица Володарского	42	3	2,8	8,4	пос. Горячеводский
15444	улица Володарского	43	3	2,8	8,4	пос. Горячеводский
15445	улица Володарского	45	2	2,8	5,6	пос. Горячеводский
15446	улица Володарского	47	1	2,8	2,8	пос. Горячеводский
15447	улица Володарского	48	2	2,8	5,6	пос. Горячеводский
15448	улица Володарского	49	3	2,8	8,4	пос. Горячеводский
15449	улица Володарского	51	1	2,8	2,8	пос. Горячеводский
15450	улица Володарского	52	4	2,8	11,2	пос. Горячеводский
15451	улица Володарского	53	3	2,8	8,4	пос. Горячеводский
15452	улица Володарского	55	1	2,8	2,8	пос. Горячеводский
15453	улица Володарского	56/35	1	2,8	2,8	пос. Горячеводский
15454	улица Володарского	57	3	2,8	8,4	пос. Горячеводский
15455	улица Володарского	58	2	2,8	5,6	пос. Горячеводский
15456	улица Володарского	59	2	2,8	5,6	пос. Горячеводский
15457	улица Володарского	60	13	2,8	36,4	пос. Горячеводский
15458	улица Володарского	61	7	2,8	19,6	пос. Горячеводский
15459	улица Володарского	62	1	2,8	2,8	пос. Горячеводский
15460	улица Володарского	63	2	2,8	5,6	пос. Горячеводский
15461	улица Володарского	64	3	2,8	8,4	пос. Горячеводский
15462	улица Володарского	65	4	2,8	11,2	пос. Горячеводский
15463	улица Володарского	66	4	2,8	11,2	пос. Горячеводский
15464	улица Володарского	67	7	2,8	19,6	пос. Горячеводский
15465	улица Володарского	68	2	2,8	5,6	пос. Горячеводский
15466	улица Володарского	69	1	2,8	2,8	пос. Горячеводский
15467	улица Володарского	70	2	2,8	5,6	пос. Горячеводский
15468	улица Володарского	71	1	2,8	2,8	пос. Горячеводский
15469	улица Володарского	72	1	2,8	2,8	пос. Горячеводский
15470	улица Володарского	73	4	2,8	11,2	пос. Горячеводский
15471	улица Володарского	75	1	2,8	2,8	пос. Горячеводский
15472	улица Володарского	76	1	2,8	2,8	пос. Горячеводский
15473	улица Володарского	77	3	2,8	8,4	пос. Горячеводский
15474	улица Володарского	78	1	2,8	2,8	пос. Горячеводский
15475	улица Володарского	79	3	2,8	8,4	пос. Горячеводский
15476	улица Володарского	80	7	2,8	19,6	пос. Горячеводский
15477	улица Володарского	81	6	2,8	16,8	пос. Горячеводский
15478	улица Володарского	81А	1	2,8	2,8	пос. Горячеводский
15479	улица Володарского	83	2	2,8	5,6	пос. Горячеводский
15480	улица Володарского	85	2	2,8	5,6	пос. Горячеводский
15481	улица Володарского	87	1	2,8	2,8	пос. Горячеводский
15482	улица Володарского	89	1	2,8	2,8	пос. Горячеводский
15483	улица Володарского	89Б	2	2,8	5,6	пос. Горячеводский
15484	улица Володарского	90	6	2,8	16,8	пос. Горячеводский
15485	улица Володарского	91	5	2,8	14	пос. Горячеводский
15486	улица Володарского	92	4	2,8	11,2	пос. Горячеводский
15487	улица Володарского	93	4	2,8	11,2	пос. Горячеводский
15488	улица Володарского	94	2	2,8	5,6	пос. Горячеводский
15489	улица Володарского	95	1	2,8	2,8	пос. Горячеводский
15490	улица Володарского	96	2	2,8	5,6	пос. Горячеводский
15491	улица Володарского	99/33	2	2,8	5,6	пос. Горячеводский
15492	улица Володарского	101	3	2,8	8,4	пос. Горячеводский
15493	улица Володарского	102	2	2,8	5,6	пос. Горячеводский
15494	улица Володарского	103	3	2,8	8,4	пос. Горячеводский
15495	улица Володарского	104	2	2,8	5,6	пос. Горячеводский
15496	улица Володарского	105	3	2,8	8,4	пос. Горячеводский
15497	улица Володарского	107	6	2,8	16,8	пос. Горячеводский
15498	улица Володарского	108	5	2,8	14	пос. Горячеводский
15499	улица Володарского	109	6	2,8	16,8	пос. Горячеводский
15500	улица Володарского	110	4	2,8	11,2	пос. Горячеводский
15501	улица Володарского	111	5	2,8	14	пос. Горячеводский
15502	улица Володарского	111А	1	2,8	2,8	пос. Горячеводский
15503	улица Володарского	113	2	2,8	5,6	пос. Горячеводский
15504	улица Володарского	115	3	2,8	8,4	пос. Горячеводский
15505	улица Володарского	117	1	2,8	2,8	пос. Горячеводский
15506	улица Володарского	118	3	2,8	8,4	пос. Горячеводский
15507	улица Володарского	119	1	2,8	2,8	пос. Горячеводский
15508	улица Володарского	120	1	2,8	2,8	пос. Горячеводский
15509	улица Володарского	121	4	2,8	11,2	пос. Горячеводский
15510	улица Володарского	122	4	2,8	11,2	пос. Горячеводский
15511	улица Володарского	123	3	2,8	8,4	пос. Горячеводский
15512	улица Володарского	123/164	1	2,8	2,8	пос. Горячеводский
15513	улица Володарского	124	4	2,8	11,2	пос. Горячеводский
15514	улица Володарского	125	3	2,8	8,4	пос. Горячеводский
15515	улица Володарского	125А	1	2,8	2,8	пос. Горячеводский
15516	улица Володарского	126	5	2,8	14	пос. Горячеводский
15517	улица Володарского	128	6	2,8	16,8	пос. Горячеводский
15518	улица Володарского	129	1	2,8	2,8	пос. Горячеводский
15519	улица Володарского	129/171	1	2,8	2,8	пос. Горячеводский
15520	улица Володарского	130	6	2,8	16,8	пос. Горячеводский
15521	улица Володарского	131	6	2,8	16,8	пос. Горячеводский
15522	улица Володарского	132	5	2,8	14	пос. Горячеводский
15523	улица Володарского	134	4	2,8	11,2	пос. Горячеводский
15524	улица Володарского	136	1	2,8	2,8	пос. Горячеводский
15525	улица Володарского	138	3	2,8	8,4	пос. Горячеводский
15526	улица Володарского	140	5	2,8	14	пос. Горячеводский
15527	улица Володарского	141	3	2,8	8,4	пос. Горячеводский
15528	улица Володарского	142	1	2,8	2,8	пос. Горячеводский
15529	улица Володарского	143	5	2,8	14	пос. Горячеводский
15530	улица Володарского	143А	2	2,8	5,6	пос. Горячеводский
15531	улица Володарского	144	1	2,8	2,8	пос. Горячеводский
15532	улица Володарского	147	2	2,8	5,6	пос. Горячеводский
15533	улица Володарского	149	10	2,8	28	пос. Горячеводский
15534	улица Володарского	149А	1	2,8	2,8	пос. Горячеводский
15535	улица Володарского	151	1	2,8	2,8	пос. Горячеводский
15536	улица Володарского	153	4	2,8	11,2	пос. Горячеводский
15537	улица Воровского	4	6	2,8	16,8	пос. Горячеводский
15538	улица Воровского	6	5	2,8	14	пос. Горячеводский
15539	улица Воровского	8	8	2,8	22,4	пос. Горячеводский
15540	улица Воровского	10	5	2,8	14	пос. Горячеводский
15541	улица Воровского	12	5	2,8	14	пос. Горячеводский
15542	улица Воровского	14	3	2,8	8,4	пос. Горячеводский
15543	улица Воровского	16	1	2,8	2,8	пос. Горячеводский
15544	улица Воровского	18	5	2,8	14	пос. Горячеводский
15545	улица Воровского	20	6	2,8	16,8	пос. Горячеводский
15546	улица Воровского	22	9	2,8	25,2	пос. Горячеводский
15547	улица Воровского	22-26	1	2,8	2,8	пос. Горячеводский
15548	улица Воровского	24	2	2,8	5,6	пос. Горячеводский
15549	улица Воровского	26	2	2,8	5,6	пос. Горячеводский
15550	улица Воровского	28	5	2,8	14	пос. Горячеводский
15551	улица Воровского	28А	4	2,8	11,2	пос. Горячеводский
15552	улица Воровского	30	2	2,8	5,6	пос. Горячеводский
15553	улица Воровского	32	2	2,8	5,6	пос. Горячеводский
15554	улица Воровского	34	1	2,8	2,8	пос. Горячеводский
15555	улица Воровского	36	1	2,8	2,8	пос. Горячеводский
15556	улица Воровского	38	2	2,8	5,6	пос. Горячеводский
15557	улица Воровского	40	4	2,8	11,2	пос. Горячеводский
15558	улица Воровского	42	3	2,8	8,4	пос. Горячеводский
15559	улица Воровского	44	8	2,8	22,4	пос. Горячеводский
15560	улица Воровского	44А	1	2,8	2,8	пос. Горячеводский
15561	улица Воровского	46	2	2,8	5,6	пос. Горячеводский
15562	улица Воровского	48	5	2,8	14	пос. Горячеводский
15563	улица Воровского	50	1	2,8	2,8	пос. Горячеводский
15564	улица Воровского	52	4	2,8	11,2	пос. Горячеводский
15565	улица Воровского	53	4	2,8	11,2	пос. Горячеводский
15566	улица Воровского	55	1	2,8	2,8	пос. Горячеводский
15567	улица Воровского	57	1	2,8	2,8	пос. Горячеводский
15568	улица Воровского	58	5	2,8	14	пос. Горячеводский
15569	улица Воровского	60	3	2,8	8,4	пос. Горячеводский
15570	улица Воровского	61	4	2,8	11,2	пос. Горячеводский
15571	улица Воровского	62	5	2,8	14	пос. Горячеводский
15572	улица Воровского	63	10	2,8	28	пос. Горячеводский
15573	улица Воровского	64	3	2,8	8,4	пос. Горячеводский
15574	улица Воровского	65	1	2,8	2,8	пос. Горячеводский
15575	улица Воровского	66	2	2,8	5,6	пос. Горячеводский
15576	улица Воровского	67	2	2,8	5,6	пос. Горячеводский
15577	улица Воровского	67А	1	2,8	2,8	пос. Горячеводский
15578	улица Воровского	69	4	2,8	11,2	пос. Горячеводский
15579	улица Воровского	70	2	2,8	5,6	пос. Горячеводский
15580	улица Воровского	70А	1	2,8	2,8	пос. Горячеводский
15581	улица Воровского	71	1	2,8	2,8	пос. Горячеводский
15582	улица Воровского	72	2	2,8	5,6	пос. Горячеводский
15583	улица Воровского	73	2	2,8	5,6	пос. Горячеводский
15584	улица Воровского	74	7	2,8	19,6	пос. Горячеводский
15585	улица Воровского	74А	1	2,8	2,8	пос. Горячеводский
15586	улица Воровского	75	4	2,8	11,2	пос. Горячеводский
15587	улица Воровского	76	1	2,8	2,8	пос. Горячеводский
15588	улица Воровского	77	1	2,8	2,8	пос. Горячеводский
15589	улица Воровского	78	9	2,8	25,2	пос. Горячеводский
15590	улица Воровского	78А	25	2,8	70	пос. Горячеводский
15591	улица Воровского	78Б	1	2,8	2,8	пос. Горячеводский
15592	улица Воровского	79	1	2,8	2,8	пос. Горячеводский
15593	улица Воровского	81	2	2,8	5,6	пос. Горячеводский
15594	улица Воровского	82	1	2,8	2,8	пос. Горячеводский
15595	улица Воровского	83	1	2,8	2,8	пос. Горячеводский
15596	улица Воровского	84	1	2,8	2,8	пос. Горячеводский
15597	улица Воровского	85	8	2,8	22,4	пос. Горячеводский
15598	улица Воровского	86	4	2,8	11,2	пос. Горячеводский
15599	улица Воровского	86/2	1	2,8	2,8	пос. Горячеводский
15600	улица Воровского	87	3	2,8	8,4	пос. Горячеводский
15601	улица Воровского	88	5	2,8	14	пос. Горячеводский
15602	улица Воровского	88/1	1	2,8	2,8	пос. Горячеводский
15603	улица Воровского	89	1	2,8	2,8	пос. Горячеводский
15604	улица Воровского	90	2	2,8	5,6	пос. Горячеводский
15605	улица Воровского	93	5	2,8	14	пос. Горячеводский
15606	улица Воровского	95	5	2,8	14	пос. Горячеводский
15607	улица Воровского	95А	1	2,8	2,8	пос. Горячеводский
15608	улица Воровского	95Б	3	2,8	8,4	пос. Горячеводский
15609	улица Воровского	96	4	2,8	11,2	пос. Горячеводский
15610	улица Воровского	97	3	2,8	8,4	пос. Горячеводский
15611	улица Воровского	98	2	2,8	5,6	пос. Горячеводский
15612	улица Воровского	101	4	2,8	11,2	пос. Горячеводский
15613	улица Воровского	103	1	2,8	2,8	пос. Горячеводский
15614	улица Воровского	105	1	2,8	2,8	пос. Горячеводский
15615	улица Воровского	107	8	2,8	22,4	пос. Горячеводский
15616	улица Воровского	109	5	2,8	14	пос. Горячеводский
15617	улица Воровского	109А	1	2,8	2,8	пос. Горячеводский
15618	улица Воровского	111	3	2,8	8,4	пос. Горячеводский
15619	улица Воровского	113	4	2,8	11,2	пос. Горячеводский
15620	улица Воровского	115	8	2,8	22,4	пос. Горячеводский
15621	улица Воровского	117	1	2,8	2,8	пос. Горячеводский
15622	улица Воровского	119	2	2,8	5,6	пос. Горячеводский
15623	улица Воровского	123	4	2,8	11,2	пос. Горячеводский
15624	улица Воровского	125	4	2,8	11,2	пос. Горячеводский
15625	улица Воровского	127	3	2,8	8,4	пос. Горячеводский
15626	улица Воровского	129	5	2,8	14	пос. Горячеводский
15627	улица Воровского	135	6	2,8	16,8	пос. Горячеводский
15628	улица Воровского	137	1	2,8	2,8	пос. Горячеводский
15629	улица Воровского	139	5	2,8	14	пос. Горячеводский
15630	улица Воровского	141	3	2,8	8,4	пос. Горячеводский
15631	улица Воровского	147	2	2,8	5,6	пос. Горячеводский
15632	улица Воровского	149	2	2,8	5,6	пос. Горячеводский
15633	тупик Воровского	1А	1	2,8	2,8	пос. Горячеводский
15634	тупик Воровского	3	1	2,8	2,8	пос. Горячеводский
15635	тупик Воровского	4	1	2,8	2,8	пос. Горячеводский
15636	тупик Воровского	4А	1	2,8	2,8	пос. Горячеводский
15637	тупик Воровского	5	1	2,8	2,8	пос. Горячеводский
15638	тупик Воровского	6	1	2,8	2,8	пос. Горячеводский
15639	тупик Воровского	7	1	2,8	2,8	пос. Горячеводский
15640	тупик Воровского	8	1	2,8	2,8	пос. Горячеводский
15641	тупик Воровского	9	1	2,8	2,8	пос. Горячеводский
15642	тупик Воровского	10	1	2,8	2,8	пос. Горячеводский
15643	тупик Воровского	62	1	2,8	2,8	пос. Горячеводский
15644	тупик Воровского	78А	1	2,8	2,8	пос. Горячеводский
15645	переулок Выгонный	1	3	2,8	8,4	пос. Горячеводский
15646	переулок Выгонный	1А	1	2,8	2,8	пос. Горячеводский
15647	переулок Выгонный	1Б	1	2,8	2,8	пос. Горячеводский
15648	переулок Выгонный	1В	1	2,8	2,8	пос. Горячеводский
15649	переулок Выгонный	1-3	2	2,8	5,6	пос. Горячеводский
15650	переулок Выгонный	2	8	2,8	22,4	пос. Горячеводский
15651	переулок Выгонный	2А	4	2,8	11,2	пос. Горячеводский
15652	переулок Выгонный	2Г	8	2,8	22,4	пос. Горячеводский
15653	переулок Выгонный	2Д	1	2,8	2,8	пос. Горячеводский
15654	переулок Выгонный	3	4	2,8	11,2	пос. Горячеводский
15655	переулок Выгонный	4	1	2,8	2,8	пос. Горячеводский
15656	переулок Выгонный	5	2	2,8	5,6	пос. Горячеводский
15657	переулок Выгонный	6	3	2,8	8,4	пос. Горячеводский
15658	переулок Выгонный	7	1	2,8	2,8	пос. Горячеводский
15659	переулок Выгонный	9	1	2,8	2,8	пос. Горячеводский
15660	переулок Выгонный	11	1	2,8	2,8	пос. Горячеводский
15661	переулок Выгонный	12	5	2,8	14	пос. Горячеводский
15662	переулок Выгонный	13	3	2,8	8,4	пос. Горячеводский
15663	переулок Выгонный	14	1	2,8	2,8	пос. Горячеводский
15664	переулок Выгонный	15	1	2,8	2,8	пос. Горячеводский
15665	переулок Выгонный	16	3	2,8	8,4	пос. Горячеводский
15666	переулок Выгонный	17	1	2,8	2,8	пос. Горячеводский
15667	переулок Выгонный	18	5	2,8	14	пос. Горячеводский
15668	переулок Выгонный	19	4	2,8	11,2	пос. Горячеводский
15669	переулок Выгонный	19А	1	2,8	2,8	пос. Горячеводский
15670	переулок Выгонный	21	8	2,8	22,4	пос. Горячеводский
15671	переулок Выгонный	21А	2	2,8	5,6	пос. Горячеводский
15672	переулок Выгонный	21Б	1	2,8	2,8	пос. Горячеводский
15673	переулок Выгонный	23	1	2,8	2,8	пос. Горячеводский
15674	переулок Выгонный	24	1	2,8	2,8	пос. Горячеводский
15675	переулок Выгонный	25	2	2,8	5,6	пос. Горячеводский
15676	переулок

16098	улица Горького	15/36	5	2,8	14	пос. Горячеводский
16099	улица Горького	16	4	2,8	11,2	пос. Горячеводский
16100	улица Горького	16А	1	2,8	2,8	пос. Горячеводский
16101	улица Горького	17	1	2,8	2,8	пос. Горячеводский
16102	улица Горького	18	4	2,8	11,2	пос. Горячеводский
16103	улица Горького	18/43	7	2,8	19,6	пос. Горячеводский
16104	улица Горького	19	5	2,8	14	пос. Горячеводский
16105	улица Горького	20	7	2,8	19,6	пос. Горячеводский
16106	улица Горького	21	6	2,8	16,8	пос. Горячеводский
16107	улица Горького	22	2	2,8	5,6	пос. Горячеводский
16108	улица Горького	23	5	2,8	14	пос. Горячеводский
16109	улица Горького	24	3	2,8	8,4	пос. Горячеводский
16110	улица Горького	25	2	2,8	5,6	пос. Горячеводский
16111	улица Горького	26	6	2,8	16,8	пос. Горячеводский
16112	улица Горького	27	2	2,8	5,6	пос. Горячеводский
16113	улица Горького	30	1	2,8	2,8	пос. Горячеводский
16114	улица Горького	30/38	1	2,8	2,8	пос. Горячеводский
16115	улица Горького	32	1	2,8	2,8	пос. Горячеводский
16116	улица Горького	34	3	2,8	8,4	пос. Горячеводский
16117	улица Горького	35	1	2,8	2,8	пос. Горячеводский
16118	улица Горького	39	1	2,8	2,8	пос. Горячеводский
16119	улица Горького	40	1	2,8	2,8	пос. Горячеводский
16120	улица Горького	40/136	1	2,8	2,8	пос. Горячеводский
16121	улица Горького	41	1	2,8	2,8	пос. Горячеводский
16122	улица Горького	41/137	2	2,8	5,6	пос. Горячеводский
16123	улица Горького	42	3	2,8	8,4	пос. Горячеводский
16124	улица Горького	43	2	2,8	5,6	пос. Горячеводский
16125	улица Горького	43А	1	2,8	2,8	пос. Горячеводский
16126	улица Горького	43/138	2	2,8	5,6	пос. Горячеводский
16127	улица Горького	44	1	2,8	2,8	пос. Горячеводский
16128	улица Горького	45	6	2,8	16,8	пос. Горячеводский
16129	улица Горького	46	4	2,8	11,2	пос. Горячеводский
16130	улица Горького	47	10	2,8	28	пос. Горячеводский
16131	улица Горького	48	1	2,8	2,8	пос. Горячеводский
16132	улица Горького	48	1	2,8	2,8	пос. Горячеводский
16133	улица Горького	48/27	3	2,8	8,4	пос. Горячеводский
16134	улица Горького	49	2	2,8	5,6	пос. Горячеводский
16135	улица Горького	50	5	2,8	14	пос. Горячеводский
16136	улица Горького	50/34	2	2,8	5,6	пос. Горячеводский
16137	улица Горького	51	10	2,8	28	пос. Горячеводский
16138	улица Горького	52	1	2,8	2,8	пос. Горячеводский
16139	улица Горького	53	4	2,8	11,2	пос. Горячеводский
16140	улица Горького	54	1	2,8	2,8	пос. Горячеводский
16141	улица Горького	55	4	2,8	11,2	пос. Горячеводский
16142	улица Горького	56	1	2,8	2,8	пос. Горячеводский
16143	улица Горького	57	6	2,8	16,8	пос. Горячеводский
16144	улица Горького	58	2	2,8	5,6	пос. Горячеводский
16145	улица Горького	59	2	2,8	5,6	пос. Горячеводский
16146	улица Горького	60	3	2,8	8,4	пос. Горячеводский
16147	улица Горького	61	4	2,8	11,2	пос. Горячеводский
16148	улица Горького	61А	1	2,8	2,8	пос. Горячеводский
16149	улица Горького	62	3	2,8	8,4	пос. Горячеводский
16150	улица Горького	63	1	2,8	2,8	пос. Горячеводский
16151	улица Горького	64	1	2,8	2,8	пос. Горячеводский
16152	улица Горького	65	4	2,8	11,2	пос. Горячеводский
16153	улица Горького	66	2	2,8	5,6	пос. Горячеводский
16154	улица Горького	68	4	2,8	11,2	пос. Горячеводский
16155	улица Горького	69	1	2,8	2,8	пос. Горячеводский
16156	улица Горького	70	5	2,8	14	пос. Горячеводский
16157	улица Горького	71	1	2,8	2,8	пос. Горячеводский
16158	улица Горького	71/4	1	2,8	2,8	пос. Горячеводский
16159	улица Горького	72	4	2,8	11,2	пос. Горячеводский
16160	улица Горького	73	1	2,8	2,8	пос. Горячеводский
16161	улица Горького	74	1	2,8	2,8	пос. Горячеводский
16162	улица Горького	75	1	2,8	2,8	пос. Горячеводский
16163	улица Горького	76	5	2,8	14	пос. Горячеводский
16164	улица Горького	77	1	2,8	2,8	пос. Горячеводский
16165	улица Горького	78	5	2,8	14	пос. Горячеводский
16166	улица Горького	78/32	1	2,8	2,8	пос. Горячеводский
16167	улица Горького	79	4	2,8	11,2	пос. Горячеводский
16168	улица Горького	80	5	2,8	14	пос. Горячеводский
16169	улица Горького	81	1	2,8	2,8	пос. Горячеводский
16170	улица Горького	82	2	2,8	5,6	пос. Горячеводский
16171	улица Горького	83	1	2,8	2,8	пос. Горячеводский
16172	улица Горького	85	7	2,8	19,6	пос. Горячеводский
16173	улица Горького	87	2	2,8	5,6	пос. Горячеводский
16174	улица Горького	89	2	2,8	5,6	пос. Горячеводский
16175	улица Горячеводская	1	3	2,8	8,4	пос. Горячеводский
16176	улица Горячеводская	1А	1	2,8	2,8	пос. Горячеводский
16177	улица Горячеводская	2	4	2,8	11,2	пос. Горячеводский
16178	улица Горячеводская	2А	1	2,8	2,8	пос. Горячеводский
16179	улица Горячеводская	2Б	1	2,8	2,8	пос. Горячеводский
16180	улица Горячеводская	3	2	2,8	5,6	пос. Горячеводский
16181	улица Горячеводская	4	2	2,8	5,6	пос. Горячеводский
16182	улица Горячеводская	5	1	2,8	2,8	пос. Горячеводский
16183	улица Горячеводская	6	5	2,8	14	пос. Горячеводский
16184	улица Горячеводская	8	4	2,8	11,2	пос. Горячеводский
16185	улица Горячеводская	9	4	2,8	11,2	пос. Горячеводский
16186	улица Горячеводская	10	7	2,8	19,6	пос. Горячеводский
16187	улица Горячеводская	11	2	2,8	5,6	пос. Горячеводский
16188	улица Горячеводская	12	4	2,8	11,2	пос. Горячеводский
16189	улица Горячеводская	13	4	2,8	11,2	пос. Горячеводский
16190	улица Горячеводская	14	5	2,8	14	пос. Горячеводский
16191	улица Горячеводская	15	2	2,8	5,6	пос. Горячеводский
16192	улица Горячеводская	16	1	2,8	2,8	пос. Горячеводский
16193	улица Горячеводская	17	4	2,8	11,2	пос. Горячеводский
16194	улица Горячеводская	18	1	2,8	2,8	пос. Горячеводский
16195	улица Горячеводская	19	2	2,8	5,6	пос. Горячеводский
16196	улица Горячеводская	20	4	2,8	11,2	пос. Горячеводский
16197	улица Горячеводская	21	1	2,8	2,8	пос. Горячеводский
16198	улица Горячеводская	23	5	2,8	14	пос. Горячеводский
16199	улица Горячеводская	24	2	2,8	5,6	пос. Горячеводский
16200	улица Горячеводская	25	2	2,8	5,6	пос. Горячеводский
16201	улица Горячеводская	26	4	2,8	11,2	пос. Горячеводский
16202	улица Горячеводская	27	3	2,8	8,4	пос. Горячеводский
16203	улица Горячеводская	28	3	2,8	8,4	пос. Горячеводский
16204	улица Горячеводская	29	1	2,8	2,8	пос. Горячеводский
16205	улица Горячеводская	31	2	2,8	5,6	пос. Горячеводский
16206	улица Горячеводская	32	2	2,8	5,6	пос. Горячеводский
16207	улица Горячеводская	32а	2	2,8	5,6	пос. Горячеводский
16208	улица Горячеводская	33	1	2,8	2,8	пос. Горячеводский
16209	улица Горячеводская	34	4	2,8	11,2	пос. Горячеводский
16210	улица Горячеводская	35	1	2,8	2,8	пос. Горячеводский
16211	улица Горячеводская	37	1	2,8	2,8	пос. Горячеводский
16212	улица Горячеводская	38	1	2,8	2,8	пос. Горячеводский
16213	улица Горячеводская	41	1	2,8	2,8	пос. Горячеводский
16214	улица Горячеводская	44	1	2,8	2,8	пос. Горячеводский
16215	улица Горячеводская	46	3	2,8	8,4	пос. Горячеводский
16216	проезд Гражданский	22	6	2,8	16,8	пос. Горячеводский
16217	улица Гребенская	1	1	2,8	2,8	пос. Горячеводский
16218	улица Гребенская	4	1	2,8	2,8	пос. Горячеводский
16219	улица Гребенская	5	2	2,8	5,6	пос. Горячеводский
16220	улица Гребенская	6	3	2,8	8,4	пос. Горячеводский
16221	улица Гребенская	8	3	2,8	8,4	пос. Горячеводский
16222	улица Гребенская	9	2	2,8	5,6	пос. Горячеводский
16223	улица Гребенская	10	2	2,8	5,6	пос. Горячеводский
16224	улица Гребенская	11	4	2,8	11,2	пос. Горячеводский
16225	улица Гребенская	12	2	2,8	5,6	пос. Горячеводский
16226	улица Гребенская	13	4	2,8	11,2	пос. Горячеводский
16227	улица Гребенская	14	3	2,8	8,4	пос. Горячеводский
16228	улица Гребенская	15	2	2,8	5,6	пос. Горячеводский
16229	улица Гребенская	15/6	2	2,8	5,6	пос. Горячеводский
16230	улица Гребенская	16	1	2,8	2,8	пос. Горячеводский
16231	улица Гребенская	19	2	2,8	5,6	пос. Горячеводский
16232	улица Гребенская	22	4	2,8	11,2	пос. Горячеводский
16233	улица Гребенская	23	1	2,8	2,8	пос. Горячеводский
16234	улица Гребенская	25	2	2,8	5,6	пос. Горячеводский
16235	улица Гребенская	26	5	2,8	14	пос. Горячеводский
16236	улица Гребенская	28	2	2,8	5,6	пос. Горячеводский
16237	улица Гребенская	29	4	2,8	11,2	пос. Горячеводский
16238	улица Гребенская	30	1	2,8	2,8	пос. Горячеводский
16239	улица Гребенская	36	1	2,8	2,8	пос. Горячеводский
16240	улица Дмитрия Донского	2	1	2,8	2,8	пос. Горячеводский
16241	улица Дмитрия Донского	3	6	2,8	16,8	пос. Горячеводский
16242	улица Дмитрия Донского	4	1	2,8	2,8	пос. Горячеводский
16243	улица Дмитрия Донского	5	1	2,8	2,8	пос. Горячеводский
16244	улица Дмитрия Донского	7	2	2,8	5,6	пос. Горячеводский
16245	улица Дмитрия Донского	18	2	2,8	5,6	пос. Горячеводский
16246	улица Домбайская	3	5	2,8	14	пос. Горячеводский
16247	улица Домбайская	4	1	2,8	2,8	пос. Горячеводский
16248	улица Домбайская	5	3	2,8	8,4	пос. Горячеводский
16249	улица Домбайская	6	6	2,8	16,8	пос. Горячеводский
16250	улица Домбайская	7	5	2,8	14	пос. Горячеводский
16251	улица Домбайская	8	1	2,8	2,8	пос. Горячеводский
16252	улица Домбайская	9	4	2,8	11,2	пос. Горячеводский
16253	улица Домбайская	10	1	2,8	2,8	пос. Горячеводский
16254	улица Домбайская	11	1	2,8	2,8	пос. Горячеводский
16255	улица Домбайская	12	3	2,8	8,4	пос. Горячеводский
16256	улица Домбайская	13	1	2,8	2,8	пос. Горячеводский
16257	улица Домбайская	14	3	2,8	8,4	пос. Горячеводский
16258	улица Домбайская	15	4	2,8	11,2	пос. Горячеводский
16259	улица Домбайская	16	2	2,8	5,6	пос. Горячеводский
16260	улица Домбайская	17	7	2,8	19,6	пос. Горячеводский
16261	улица Домбайская	18	2	2,8	5,6	пос. Горячеводский
16262	улица Домбайская	18\2	9	2,8	25,2	пос. Горячеводский
16263	улица Домбайская	19	1	2,8	2,8	пос. Горячеводский
16264	улица Домбайская	21	2	2,8	5,6	пос. Горячеводский
16265	улица Домбайская	22	4	2,8	11,2	пос. Горячеводский
16266	улица Домбайская	23	5	2,8	14	пос. Горячеводский
16267	улица Домбайская	23д	2	2,8	5,6	пос. Горячеводский
16268	улица Домбайская	24	3	2,8	8,4	пос. Горячеводский
16269	улица Домбайская	25	1	2,8	2,8	пос. Горячеводский
16270	улица Домбайская	26	3	2,8	8,4	пос. Горячеводский
16271	улица Домбайская	27	6	2,8	16,8	пос. Горячеводский
16272	улица Домбайская	29	4	2,8	11,2	пос. Горячеводский
16273	улица Домбайская	31	4	2,8	11,2	пос. Горячеводский
16274	улица Ереванская	1	8	2,8	22,4	пос. Горячеводский
16275	улица Ереванская	2	4	2,8	11,2	пос. Горячеводский
16276	улица Ереванская	3	6	2,8	16,8	пос. Горячеводский
16277	улица Ереванская	4	1	2,8	2,8	пос. Горячеводский
16278	улица Ереванская	5	3	2,8	8,4	пос. Горячеводский
16279	улица Ереванская	6	4	2,8	11,2	пос. Горячеводский
16280	улица Ереванская	7	2	2,8	5,6	пос. Горячеводский
16281	улица Ереванская	8	2	2,8	5,6	пос. Горячеводский
16282	улица Ереванская	9	1	2,8	2,8	пос. Горячеводский
16283	улица Ереванская	10	3	2,8	8,4	пос. Горячеводский
16284	улица Ереванская	11	8	2,8	22,4	пос. Горячеводский
16285	улица Ереванская	13	4	2,8	11,2	пос. Горячеводский
16286	улица Ереванская	14	9	2,8	25,2	пос. Горячеводский
16287	улица Ереванская	14А	1	2,8	2,8	пос. Горячеводский
16288	улица Ереванская	14Б	2	2,8	5,6	пос. Горячеводский
16289	улица Ереванская	15	1	2,8	2,8	пос. Горячеводский
16290	улица Ереванская	16	6	2,8	16,8	пос. Горячеводский
16291	улица Ереванская	16\14	1	2,8	2,8	пос. Горячеводский
16292	улица Ереванская	17	2	2,8	5,6	пос. Горячеводский
16293	улица Ереванская	18	1	2,8	2,8	пос. Горячеводский
16294	улица Ереванская	18а	4	2,8	11,2	пос. Горячеводский
16295	улица Ереванская	19	1	2,8	2,8	пос. Горячеводский
16296	улица Ереванская	20	11	2,8	30,8	пос. Горячеводский
16297	улица Ереванская	20А	1	2,8	2,8	пос. Горячеводский
16298	улица Ереванская	20б	1	2,8	2,8	пос. Горячеводский
16299	улица Ереванская	21	10	2,8	28	пос. Горячеводский
16300	улица Ереванская	21А	1	2,8	2,8	пос. Горячеводский
16301	улица Ереванская	22а	1	2,8	2,8	пос. Горячеводский
16302	улица Ереванская	23	4	2,8	11,2	пос. Горячеводский
16303	улица Ереванская	24	4	2,8	11,2	пос. Горячеводский
16304	улица Ереванская	25	4	2,8	11,2	пос. Горячеводский
16305	улица Ереванская	26	5	2,8	14	пос. Горячеводский
16306	улица Ереванская	26а	1	2,8	2,8	пос. Горячеводский
16307	улица Ереванская	27	6	2,8	16,8	пос. Горячеводский
16308	улица Ереванская	28	5	2,8	14	пос. Горячеводский
16309	улица Ереванская	28А	1	2,8	2,8	пос. Горячеводский
16310	улица Ереванская	28б	2	2,8	5,6	пос. Горячеводский
16311	улица Ереванская	29	7	2,8	19,6	пос. Горячеводский
16312	улица Ереванская	30	7	2,8	19,6	пос. Горячеводский
16313	улица Ереванская	30а	1	2,8	2,8	пос. Горячеводский
16314	улица Ереванская	31	4	2,8	11,2	пос. Горячеводский
16315	улица Ереванская	32	4	2,8	11,2	пос. Горячеводский
16316	улица Ереванская	33	9	2,8	25,2	пос. Горячеводский
16317	улица Ереванская	33\18	3	2,8	8,4	пос. Горячеводский
16318	улица Ереванская	34	2	2,8	5,6	пос. Горячеводский
16319	улица Ереванская	35	2	2,8	5,6	пос. Горячеводский
16320	улица Ереванская	36	1	2,8	2,8	пос. Горячеводский
16321	улица Ереванская	37	2	2,8	5,6	пос. Горячеводский
16322	улица Ереванская	39	2	2,8	5,6	пос. Горячеводский
16323	улица Ереванская	40	5	2,8	14	пос. Горячеводский
16324	улица Ереванская	41	12	2,8	33,6	пос. Горячеводский
16325	улица Ереванская	41А	1	2,8	2,8	пос. Горячеводский
16326	улица Ереванская	42	4	2,8	11,2	пос. Горячеводский
16327	улица Ереванская	43	5	2,8	14	пос. Горячеводский
16328	улица Ереванская	44	1	2,8	2,8	пос. Горячеводский
16329	улица Ереванская	45а	3	2,8	8,4	пос. Горячеводский
16330	улица Ереванская	46	4	2,8	11,2	пос. Горячеводский
16331	улица Ереванская	48	4	2,8	11,2	пос. Горячеводский
16332	улица Ереванская	49	4	2,8	11,2	пос. Горячеводский
16333	улица Ереванская	49а	1	2,8	2,8	пос. Горячеводский
16334	улица Ереванская	50	1	2,8	2,8	пос. Горячеводский
16335	улица Ереванская	50\48	2	2,8	5,6	пос. Горячеводский
16336	улица Ереванская	51	3	2,8	8,4	пос. Горячеводский
16337	улица Ереванская	53	2	2,8	5,6	пос. Горячеводский
16338	улица Ереванская	55	1	2,8	2,8	пос. Горячеводский
16339	улица Ереванская	57	2	2,8	5,6	пос. Горячеводский
16340	улица Ереванская	59	1	2,8	2,8	пос. Горячеводский
16341	улица Ереванская	61	2	2,8	5,6	пос. Горячеводский
16342	улица Ереванская	63	4	2,8	11,2	пос. Горячеводский
16343	улица Ереванская	65	1	2,8	2,8	пос. Горячеводский
16344	улица Ереванская	67	5	2,8	14	пос. Горячеводский
16345	улица Ереванская	71	5	2,8	14	пос. Горячеводский
16346	улица Ереванская	71\278	1	2,8	2,8	пос. Горячеводский
16347	улица Ереванская	73	7	2,8	19,6	пос. Горячеводский
16348	улица Ереванская	75	3	2,8	8,4	пос. Горячеводский
16349	улица Ереванская	75а	1	2,8	2,8	пос. Горячеводский
16350	улица Ереванская	75б	1	2,8	2,8	пос. Горячеводский
16351	улица Ереванская	75Д	1	2,8	2,8	пос. Горячеводский
16352	улица Ереванская	79	2	2,8	5,6	пос. Горячеводский
16353	улица Ереванская	81	3	2,8	8,4	пос. Горячеводский
16354	улица Ереванская	83	1	2,8	2,8	пос. Горячеводский
16355	улица Есаульская	5	1	2,8	2,8	пос. Горячеводский
16356	улица Есаульская	9	4	2,8	11,2	пос. Горячеводский
16357	улица Есаульская	21	1	2,8	2,8	пос. Горячеводский
16358	улица Есаульская	29	2	2,8	5,6	пос. Горячеводский
16359	улица Есаульская	31	5	2,8	14	пос. Горячеводский
16360	улица Заводская	1	1	2,8	2,8	пос. Горячеводский
16361	улица Заводская	1Б	83	2,8	232,4	пос. Горячеводский
16362	улица Заводская	16\общ.	1	2,8	2,8	пос. Горячеводский
16363	улица Заводская	2	24	2,8	67,2	пос. Горячеводский
16364	улица Заводская	2\11	1	2,8	2,8	пос. Горячеводский
16365	улица Заводская	3	17	2,8	47,6	пос. Горячеводский
16366	улица Заводская	4	19	2,8	53,2	пос. Горячеводский
16367	улица Заводская	5	4	2,8	11,2	пос. Горячеводский
16368	улица Заводская	6	4	2,8	11,2	пос. Горячеводский
16369	улица Заводская	7	5	2,8	14	пос. Горячеводский
16370	улица Заводская	7\2	1	2,8	2,8	пос. Горячеводский
16371	улица Заводская	8	3	2,8	8,4	пос. Горячеводский
16372	улица Заводская	10	21	2,8	58,8	пос. Горячеводский
16373	улица Заводская	11	4	2,8	11,2	пос. Горячеводский
16374	улица Заводская	11А	1	2,8	2,8	пос. Горячеводский
16375	улица Заводская	12	1	2,8	2,8	пос. Горячеводский
16376	улица Заводская	18	1	2,8	2,8	пос. Горячеводский
16377	улица им. Адмирала Ушакова		1	2,8	2,8	пос. Горячеводский
16378	улица им. Александра Невского	5	1	2,8	2,8	пос. Горячеводский
16379	улица им. Александра Невского	7	1	2,8	2,8	пос. Горячеводский
16380	улица им. Александра Невского	10	1	2,8	2,8	пос. Горячеводский
16381	улица им. Александра Невского	12	1	2,8	2,8	пос. Горячеводский
16382	улица им. Александра Невского	16	1	2,8	2,8	пос. Горячеводский
16383	улица им. Александра Невского	16\8	1	2,8	2,8	пос. Горячеводский
16384	улица им. Александра Невского	18	1	2,8	2,8	пос. Горячеводский
16385	улица им. Александра Невского	26	1	2,8	2,8	пос. Горячеводский
16386	улица им. Захарова С.Н.	1	153	2,8	428,4	пос. Горячеводский
16387	улица им. Захарова С.Н.	2	4	2,8	11,2	пос. Горячеводский
16388	улица им. Захарова С.Н.	3	71	2,8	198,8	пос. Горячеводский
16389	улица им. Захарова С.Н.	4	105	2,8	294	пос. Горячеводский
16390	улица им. Захарова С.Н.	4 корп.1А	1	2,8	2,8	пос. Горячеводский
16391	улица им. Захарова С.Н.	4общ	1	2,8	2,8	пос. Горячеводский
16392	улица им. Захарова С.Н.	5	70	2,8	196	пос. Горячеводский
16393	улица им. Захарова С.Н.	8	3	2,8	8,4	пос. Горячеводский
16394	улица им. Захарова С.Н.	10	104	2,8	291,2	пос. Горячеводский
16395	улица им. Захарова С.Н.	10 корп.1	110	2,8	308	пос. Горячеводский
16396	улица им. Захарова С.Н.	12	110	2,8	308	пос. Горячеводский
16397	улица им. Захарова С.Н.	14	4	2,8	11,2	пос. Горячеводский
16398	улица им. Захарова С.Н.	16	7	2,8	19,6	пос. Горячеводский
16399	улица им. Захарова С.Н.	18	1	2,8	2,8	пос. Горячеводский
16400	улица им. Захарова С.Н.	20	1	2,8	2,8	пос. Горячеводский
16401	улица им. Захарова С.Н.	22	2	2,8	5,6	пос. Горячеводский
16402	улица им. Захарова С.Н.	24	1	2,8	2,8	пос. Горячеводский
16403	улица им. Захарова С.Н.	26	1	2,8	2,8	пос. Горячеводский
16404	улица им. Захарова С.Н.	28	7	2,8	19,6	пос. Горячеводский
16405	улица им. Захарова С.Н.	30	2	2,8	5,6	пос. Горячеводский
16406	улица им. Захарова С.Н.	32	4	2,8	11,2	пос. Горячеводский
16407	улица им. Захарова С.Н.	34	1	2,8	2,8	пос. Горячеводский
16408	улица им. Захарова С.Н.	38	3	2,8	8,4	пос. Горячеводский
16409	улица им. Захарова С.Н.	40	3	2,8	8,4	пос. Горячеводский
16410	улица им. Захарова С.Н.	42	6	2,8	16,8	пос. Горячеводский
16411	улица им. Захарова С.Н.	42\2	1	2,8	2,8	пос. Горячеводский
16412	улица им. Захарова С.Н.	44	2	2,8	5,6	пос. Горячеводский
16413	улица им. Захарова С.Н.	46	2	2,8	5,6	пос. Горячеводский
16414	улица им. Захарова С.Н.	54	3	2,8	8,4	пос. Горячеводский
16415	улица им. Захарова С.Н.	68	1	2,8	2,8	пос. Горячеводский
16416	улица им. Саенко В.И.	2	1	2,8	2,8	пос. Горячеводский
16417	улица им. Саенко В.И.	2А	2	2,8	5,6	пос. Горячеводский
16418	улица им. Саенко В.И.	3	5	2,8	14	пос. Горячеводский
16419	улица им. Саенко В.И.	4	1	2,8	2,8	пос. Горячеводский
16420	улица им. Саенко В.И.	4А	1	2,8	2,8	пос. Горячеводский
16421	улица им. Саенко В.И.	9	4	2,8	11,2	пос. Горячеводский
16422	улица им. Саенко В.И.	9а	6	2,8	16,8	пос. Горячеводский
16423	улица им. Саенко В.И.	10	3	2,8	8,4	пос. Горячеводский
16424	улица им. Саенко В.И.	12	3	2,8	8,4	пос. Горячеводский
16425	улица им. Саенко В.И.	13	4	2,8	11,2	пос. Горячеводский
16426	улица им. Саенко В.И.	14	2	2,8	5,6	пос. Горячеводский
16427	улица им. Саенко В.И.	15	3	2,8	8,4	пос. Горячеводский
16428	улица им. Саенко В.И.	20	5	2,8	14	пос. Горячеводский
16429	улица им. Саенко В.И.	20А	1	2,8	2,8	пос. Горячеводский
16430	улица им. Саенко В.И.	21	3	2,8	8,4	пос. Горячеводский
16431	улица им. Саенко В.И.	23	1	2,8	2,8	пос. Горячеводский
16432	улица им. Саенко В.И.	25	1	2,8	2,8	пос. Горячеводский
16433	улица им. Саенко В.И.	27	2	2,8	5,6	пос. Горячеводский
16434	улица им. Сергия Радонежского	7	1	2,8	2,8	пос. Горячеводский
16435	улица им. Сергия Радонежского	10	4	2,8	11,2	пос. Горячеводский
16436	улица им. Сергия Радонежского	14	1	2,8	2,8	пос. Горячеводский
16437	улица им. Сергия Радонежского	16	6	2,8	16,8	пос. Горячеводский
16438	улица им. Сергия Радонежского	20	1	2,8	2,8	пос. Горячеводский
16439	улица им. Сергия Радонежского	25	5	2,8	14	пос. Горячеводский
16440	улица Кабардинская	1	18	2,8	50,4	пос. Горячеводский
16441	улица Кабардинская	16	1	2,8	2,8	пос. Горячеводский
16442	улица Кабардинская	1\18	1	2,8	2,8	пос. Горячеводский
16443	улица Кабардинская	2	8	2,8	22,4	пос. Горячеводский
16444	улица Кабардинская	2Ж	1	2,8	2,8	пос. Горячеводский
16445	улица Кабардинская	3	6

17083	улица Красильникова	79	4	2,8	11,2	пос. Горячеводский
17084	улица Красильникова	81	1	2,8	2,8	пос. Горячеводский
17085	улица Красильникова	81\27	1	2,8	2,8	пос. Горячеводский
17086	улица Краснопартизанская	3	1	2,8	2,8	пос. Горячеводский
17087	улица Краснопартизанская	4	10	2,8	28	пос. Горячеводский
17088	улица Краснопартизанская	5	4	2,8	11,2	пос. Горячеводский
17089	улица Краснопартизанская	6	20	2,8	56	пос. Горячеводский
17090	улица Краснопартизанская	6А	2	2,8	5,6	пос. Горячеводский
17091	улица Краснопартизанская	7	1	2,8	2,8	пос. Горячеводский
17092	улица Краснопартизанская	8	1	2,8	2,8	пос. Горячеводский
17093	улица Краснопартизанская	9	3	2,8	8,4	пос. Горячеводский
17094	улица Краснопартизанская	10	1	2,8	2,8	пос. Горячеводский
17095	улица Краснопартизанская	10А	1	2,8	2,8	пос. Горячеводский
17096	улица Краснопартизанская	11	5	2,8	14	пос. Горячеводский
17097	улица Краснопартизанская	13	2	2,8	5,6	пос. Горячеводский
17098	улица Краснопартизанская	14	6	2,8	16,8	пос. Горячеводский
17099	улица Краснопартизанская	15	1	2,8	2,8	пос. Горячеводский
17100	улица Краснопартизанская	15А	3	2,8	8,4	пос. Горячеводский
17101	улица Краснопартизанская	16	1	2,8	2,8	пос. Горячеводский
17102	улица Краснопартизанская	17	8	2,8	22,4	пос. Горячеводский
17103	улица Краснопартизанская	17А	1	2,8	2,8	пос. Горячеводский
17104	улица Краснопартизанская	18	4	2,8	11,2	пос. Горячеводский
17105	улица Краснопартизанская	18А	1	2,8	2,8	пос. Горячеводский
17106	улица Краснопартизанская	19	1	2,8	2,8	пос. Горячеводский
17107	улица Краснопартизанская	20	4	2,8	11,2	пос. Горячеводский
17108	улица Краснопартизанская	20А	1	2,8	2,8	пос. Горячеводский
17109	улица Краснопартизанская	21*9	1	2,8	2,8	пос. Горячеводский
17110	улица Краснопартизанская	22	2	2,8	5,6	пос. Горячеводский
17111	улица Краснопартизанская	23	3	2,8	8,4	пос. Горячеводский
17112	улица Краснопартизанская	24	3	2,8	8,4	пос. Горячеводский
17113	улица Краснопартизанская	25	3	2,8	8,4	пос. Горячеводский
17114	улица Краснопартизанская	26	1	2,8	2,8	пос. Горячеводский
17115	улица Краснопартизанская	27	8	2,8	22,4	пос. Горячеводский
17116	улица Краснопартизанская	27\2	1	2,8	2,8	пос. Горячеводский
17117	улица Краснопартизанская	28	3	2,8	8,4	пос. Горячеводский
17118	улица Краснопартизанская	30	5	2,8	14	пос. Горячеводский
17119	улица Краснопартизанская	31	1	2,8	2,8	пос. Горячеводский
17120	улица Краснопартизанская	32	2	2,8	5,6	пос. Горячеводский
17121	улица Краснопартизанская	33	2	2,8	5,6	пос. Горячеводский
17122	улица Краснопартизанская	34	5	2,8	14	пос. Горячеводский
17123	улица Краснопартизанская	35	5	2,8	14	пос. Горячеводский
17124	улица Краснопартизанская	35А	1	2,8	2,8	пос. Горячеводский
17125	улица Краснопартизанская	36	4	2,8	11,2	пос. Горячеводский
17126	улица Краснопартизанская	38	3	2,8	8,4	пос. Горячеводский
17127	улица Краснопартизанская	39	2	2,8	5,6	пос. Горячеводский
17128	улица Краснопартизанская	40	2	2,8	5,6	пос. Горячеводский
17129	улица Краснопартизанская	42	12	2,8	33,6	пос. Горячеводский
17130	улица Краснопартизанская	42\2	1	2,8	2,8	пос. Горячеводский
17131	улица Краснопартизанская	43	3	2,8	8,4	пос. Горячеводский
17132	улица Краснопартизанская	44	8	2,8	22,4	пос. Горячеводский
17133	улица Краснопартизанская	45	7	2,8	19,6	пос. Горячеводский
17134	улица Краснопартизанская	46	5	2,8	14	пос. Горячеводский
17135	улица Краснопартизанская	48	3	2,8	8,4	пос. Горячеводский
17136	улица Краснопартизанская	49	7	2,8	19,6	пос. Горячеводский
17137	улица Краснопартизанская	50	3	2,8	8,4	пос. Горячеводский
17138	улица Краснопартизанская	51	2	2,8	5,6	пос. Горячеводский
17139	улица Краснопартизанская	52	2	2,8	5,6	пос. Горячеводский
17140	улица Краснопартизанская	53	1	2,8	2,8	пос. Горячеводский
17141	улица Краснопартизанская	54	4	2,8	11,2	пос. Горячеводский
17142	улица Краснопартизанская	55	4	2,8	11,2	пос. Горячеводский
17143	улица Краснопартизанская	56	3	2,8	8,4	пос. Горячеводский
17144	улица Краснопартизанская	57	9	2,8	25,2	пос. Горячеводский
17145	улица Краснопартизанская	58	1	2,8	2,8	пос. Горячеводский
17146	улица Краснопартизанская	59	9	2,8	25,2	пос. Горячеводский
17147	улица Краснопартизанская	59\16	1	2,8	2,8	пос. Горячеводский
17148	улица Краснопартизанская	60	4	2,8	11,2	пос. Горячеводский
17149	улица Краснопартизанская	61	1	2,8	2,8	пос. Горячеводский
17150	улица Краснопартизанская	62	2	2,8	5,6	пос. Горячеводский
17151	улица Краснопартизанская	64	1	2,8	2,8	пос. Горячеводский
17152	улица Краснопартизанская	65	5	2,8	14	пос. Горячеводский
17153	улица Краснопартизанская	66	1	2,8	2,8	пос. Горячеводский
17154	улица Краснопартизанская	68	1	2,8	2,8	пос. Горячеводский
17155	улица Краснопартизанская	69	2	2,8	5,6	пос. Горячеводский
17156	улица Краснопартизанская	70	1	2,8	2,8	пос. Горячеводский
17157	улица Краснопартизанская	71	4	2,8	11,2	пос. Горячеводский
17158	улица Краснопартизанская	73	1	2,8	2,8	пос. Горячеводский
17159	улица Краснопартизанская	73\22	10	2,8	28	пос. Горячеводский
17160	улица Краснопартизанская	74	4	2,8	11,2	пос. Горячеводский
17161	улица Краснопартизанская	75	1	2,8	2,8	пос. Горячеводский
17162	улица Краснопартизанская	76	2	2,8	5,6	пос. Горячеводский
17163	улица Краснопартизанская	77	4	2,8	11,2	пос. Горячеводский
17164	улица Краснопартизанская	78	4	2,8	11,2	пос. Горячеводский
17165	улица Краснопартизанская	79	3	2,8	8,4	пос. Горячеводский
17166	улица Краснопартизанская	80	5	2,8	14	пос. Горячеводский
17167	улица Краснопартизанская	81	2	2,8	5,6	пос. Горячеводский
17168	улица Краснопартизанская	82	1	2,8	2,8	пос. Горячеводский
17169	улица Краснопартизанская	83	1	2,8	2,8	пос. Горячеводский
17170	улица Краснопартизанская	84	1	2,8	2,8	пос. Горячеводский
17171	улица Краснопартизанская	85	2	2,8	5,6	пос. Горячеводский
17172	улица Краснопартизанская	86	1	2,8	2,8	пос. Горячеводский
17173	улица Краснопартизанская	87	5	2,8	14	пос. Горячеводский
17174	улица Краснопартизанская	88	5	2,8	14	пос. Горячеводский
17175	улица Краснопартизанская	89	2	2,8	5,6	пос. Горячеводский
17176	улица Краснопартизанская	90	5	2,8	14	пос. Горячеводский
17177	улица Краснопартизанская	91	4	2,8	11,2	пос. Горячеводский
17178	улица Краснопартизанская	92	3	2,8	8,4	пос. Горячеводский
17179	улица Краснопартизанская	93	5	2,8	14	пос. Горячеводский
17180	улица Краснопартизанская	94	2	2,8	5,6	пос. Горячеводский
17181	улица Краснопартизанская	95	4	2,8	11,2	пос. Горячеводский
17182	улица Краснопартизанская	96	7	2,8	19,6	пос. Горячеводский
17183	улица Краснопартизанская	97	2	2,8	5,6	пос. Горячеводский
17184	улица Краснопартизанская	98	1	2,8	2,8	пос. Горячеводский
17185	улица Краснопартизанская	99	2	2,8	5,6	пос. Горячеводский
17186	улица Краснопартизанская	100	3	2,8	8,4	пос. Горячеводский
17187	улица Краснопартизанская	101	1	2,8	2,8	пос. Горячеводский
17188	улица Краснопартизанская	102	1	2,8	2,8	пос. Горячеводский
17189	улица Краснопартизанская	104	2	2,8	5,6	пос. Горячеводский
17190	улица Краснопартизанская	105	1	2,8	2,8	пос. Горячеводский
17191	улица Краснопартизанская	106	2	2,8	5,6	пос. Горячеводский
17192	улица Краснопартизанская	107	5	2,8	14	пос. Горячеводский
17193	улица Краснопартизанская	108	5	2,8	14	пос. Горячеводский
17194	улица Краснопартизанская	110	2	2,8	5,6	пос. Горячеводский
17195	улица Краснопартизанская	111	7	2,8	19,6	пос. Горячеводский
17196	улица Краснопартизанская	112	1	2,8	2,8	пос. Горячеводский
17197	улица Краснопартизанская	113	7	2,8	19,6	пос. Горячеводский
17198	улица Краснопартизанская	113а	1	2,8	2,8	пос. Горячеводский
17199	улица Краснопартизанская	114	1	2,8	2,8	пос. Горячеводский
17200	улица Краснопартизанская	116	7	2,8	19,6	пос. Горячеводский
17201	улица Краснопартизанская	118	2	2,8	5,6	пос. Горячеводский
17202	улица Краснопартизанская	119	5	2,8	14	пос. Горячеводский
17203	улица Краснопартизанская	121	3	2,8	8,4	пос. Горячеводский
17204	улица Краснопартизанская	122	3	2,8	8,4	пос. Горячеводский
17205	улица Краснопартизанская	123	2	2,8	5,6	пос. Горячеводский
17206	улица Краснопартизанская	124	2	2,8	5,6	пос. Горячеводский
17207	улица Краснопартизанская	125	4	2,8	11,2	пос. Горячеводский
17208	улица Краснопартизанская	126	4	2,8	11,2	пос. Горячеводский
17209	улица Краснопартизанская	127	5	2,8	14	пос. Горячеводский
17210	улица Краснопартизанская	129	4	2,8	11,2	пос. Горячеводский
17211	улица Краснопартизанская	130	7	2,8	19,6	пос. Горячеводский
17212	улица Краснопартизанская	131	5	2,8	14	пос. Горячеводский
17213	улица Краснопартизанская	132	2	2,8	5,6	пос. Горячеводский
17214	улица Краснопартизанская	133	1	2,8	2,8	пос. Горячеводский
17215	улица Краснопартизанская	134	1	2,8	2,8	пос. Горячеводский
17216	улица Краснопартизанская	136	1	2,8	2,8	пос. Горячеводский
17217	улица Краснопартизанская	138	1	2,8	2,8	пос. Горячеводский
17218	улица Краснопартизанская	140	3	2,8	8,4	пос. Горячеводский
17219	улица Краснопартизанская	142	1	2,8	2,8	пос. Горячеводский
17220	улица Краснопартизанская	144	2	2,8	5,6	пос. Горячеводский
17221	улица Краснопартизанская	146	5	2,8	14	пос. Горячеводский
17222	улица Краснопартизанская	148	2	2,8	5,6	пос. Горячеводский
17223	улица Краснопартизанская	148а	4	2,8	11,2	пос. Горячеводский
17224	улица Краснопартизанская	150	1	2,8	2,8	пос. Горячеводский
17225	улица Краснопартизанская	152	4	2,8	11,2	пос. Горячеводский
17226	улица Кривая	1	3	2,8	8,4	пос. Горячеводский
17227	улица Кривая	2	1	2,8	2,8	пос. Горячеводский
17228	улица Кривая	3	1	2,8	2,8	пос. Горячеводский
17229	улица Кривая	4	12	2,8	33,6	пос. Горячеводский
17230	улица Кривая	5	3	2,8	8,4	пос. Горячеводский
17231	улица Кривая	6	3	2,8	8,4	пос. Горячеводский
17232	улица Кривая	6а	1	2,8	2,8	пос. Горячеводский
17233	улица Кривая	7	2	2,8	5,6	пос. Горячеводский
17234	улица Кривая	8	3	2,8	8,4	пос. Горячеводский
17235	улица Кривая	9	3	2,8	8,4	пос. Горячеводский
17236	улица Кривая	10	11	2,8	30,8	пос. Горячеводский
17237	улица Кривая	11	3	2,8	8,4	пос. Горячеводский
17238	улица Кривая	12	1	2,8	2,8	пос. Горячеводский
17239	улица Кривая	13	4	2,8	11,2	пос. Горячеводский
17240	улица Кривая	14	3	2,8	8,4	пос. Горячеводский
17241	улица Кривая	15	1	2,8	2,8	пос. Горячеводский
17242	улица Кривая	16	5	2,8	14	пос. Горячеводский
17243	улица Кривая	17	2	2,8	5,6	пос. Горячеводский
17244	улица Кривая	18	2	2,8	5,6	пос. Горячеводский
17245	улица Кривая	19	5	2,8	14	пос. Горячеводский
17246	улица Кривая	20	6	2,8	16,8	пос. Горячеводский
17247	улица Кривая	20\9	2	2,8	5,6	пос. Горячеводский
17248	улица Кривая	22	1	2,8	2,8	пос. Горячеводский
17249	улица Кривая	23	4	2,8	11,2	пос. Горячеводский
17250	улица Кривая	23\14	1	2,8	2,8	пос. Горячеводский
17251	улица Кривая	24	2	2,8	5,6	пос. Горячеводский
17252	улица Кривая	25	2	2,8	5,6	пос. Горячеводский
17253	улица Кривая	29	4	2,8	11,2	пос. Горячеводский
17254	улица Кривая	29А	1	2,8	2,8	пос. Горячеводский
17255	улица Кривая	30	4	2,8	11,2	пос. Горячеводский
17256	улица Кривая	31	1	2,8	2,8	пос. Горячеводский
17257	улица Кривая	31А	3	2,8	8,4	пос. Горячеводский
17258	улица Кривая	32	1	2,8	2,8	пос. Горячеводский
17259	улица Кривая	33	2	2,8	5,6	пос. Горячеводский
17260	улица Кривая	34	2	2,8	5,6	пос. Горячеводский
17261	улица Кривая	35	7	2,8	19,6	пос. Горячеводский
17262	улица Кривая	37	4	2,8	11,2	пос. Горячеводский
17263	улица Кривая	39	2	2,8	5,6	пос. Горячеводский
17264	улица Кривая	40	7	2,8	19,6	пос. Горячеводский
17265	улица Кривая	41	13	2,8	36,4	пос. Горячеводский
17266	улица Кривая	42	4	2,8	11,2	пос. Горячеводский
17267	улица Кривая	43	1	2,8	2,8	пос. Горячеводский
17268	улица Кривая	44	3	2,8	8,4	пос. Горячеводский
17269	улица Кривая	45	6	2,8	16,8	пос. Горячеводский
17270	улица Кривая	46	6	2,8	16,8	пос. Горячеводский
17271	улица Кривая	47	3	2,8	8,4	пос. Горячеводский
17272	улица Кривая	48	5	2,8	14	пос. Горячеводский
17273	улица Кривая	50	6	2,8	16,8	пос. Горячеводский
17274	улица Кривая	51	4	2,8	11,2	пос. Горячеводский
17275	улица Кривая	52	12	2,8	33,6	пос. Горячеводский
17276	улица Кривая	52Б	1	2,8	2,8	пос. Горячеводский
17277	улица Кривая	53	1	2,8	2,8	пос. Горячеводский
17278	улица Кривая	54\2	1	2,8	2,8	пос. Горячеводский
17279	улица Кривая	56	1	2,8	2,8	пос. Горячеводский
17280	улица Кривая	58	3	2,8	8,4	пос. Горячеводский
17281	улица Кривая	58\2	1	2,8	2,8	пос. Горячеводский
17282	улица Кривая	60\2	1	2,8	2,8	пос. Горячеводский
17283	переулок Крупской	3	5	2,8	14	пос. Горячеводский
17284	переулок Крупской	3А	1	2,8	2,8	пос. Горячеводский
17285	переулок Крупской	4	1	2,8	2,8	пос. Горячеводский
17286	переулок Крупской	5	1	2,8	2,8	пос. Горячеводский
17287	переулок Крупской	6	5	2,8	14	пос. Горячеводский
17288	переулок Крупской	6А	1	2,8	2,8	пос. Горячеводский
17289	переулок Крупской	6\8	1	2,8	2,8	пос. Горячеводский
17290	переулок Крупской	7	9	2,8	25,2	пос. Горячеводский
17291	переулок Крупской	8	5	2,8	14	пос. Горячеводский
17292	переулок Крупской	9	4	2,8	11,2	пос. Горячеводский
17293	переулок Крупской	10	7	2,8	19,6	пос. Горячеводский
17294	переулок Крупской	11	5	2,8	14	пос. Горячеводский
17295	переулок Крупской	11а	1	2,8	2,8	пос. Горячеводский
17296	переулок Крупской	12	2	2,8	5,6	пос. Горячеводский
17297	переулок Крупской	12А	1	2,8	2,8	пос. Горячеводский
17298	переулок Крупской	13	4	2,8	11,2	пос. Горячеводский
17299	переулок Крупской	13А	1	2,8	2,8	пос. Горячеводский
17300	переулок Крупской	14	3	2,8	8,4	пос. Горячеводский
17301	переулок Крупской	14а	3	2,8	8,4	пос. Горячеводский
17302	переулок Крупской	15	4	2,8	11,2	пос. Горячеводский
17303	переулок Крупской	16	2	2,8	5,6	пос. Горячеводский
17304	переулок Крупской	16А	1	2,8	2,8	пос. Горячеводский
17305	переулок Крупской	17	2	2,8	5,6	пос. Горячеводский
17306	переулок Крупской	17Б	2	2,8	5,6	пос. Горячеводский
17307	переулок Крупской	19	4	2,8	11,2	пос. Горячеводский
17308	улица Крупской	1	1	2,8	2,8	пос. Горячеводский
17309	улица Крупской	2	1	2,8	2,8	пос. Горячеводский
17310	улица Крупской	2\121	1	2,8	2,8	пос. Горячеводский
17311	улица Крупской	3	2	2,8	5,6	пос. Горячеводский
17312	улица Крупской	4	1	2,8	2,8	пос. Горячеводский
17313	улица Крупской	5	2	2,8	5,6	пос. Горячеводский
17314	улица Крупской	6	5	2,8	14	пос. Горячеводский
17315	улица Крупской	7	1	2,8	2,8	пос. Горячеводский
17316	улица Крупской	8	4	2,8	11,2	пос. Горячеводский
17317	улица Крупской	9	1	2,8	2,8	пос. Горячеводский
17318	улица Крупской	10	1	2,8	2,8	пос. Горячеводский
17319	улица Крупской	11	5	2,8	14	пос. Горячеводский
17320	улица Крупской	12	7	2,8	19,6	пос. Горячеводский
17321	улица Крупской	12А	1	2,8	2,8	пос. Горячеводский
17322	улица Крупской	13	5	2,8	14	пос. Горячеводский
17323	улица Крупской	14	8	2,8	22,4	пос. Горячеводский
17324	улица Крупской	15	1	2,8	2,8	пос. Горячеводский
17325	улица Крупской	16	7	2,8	19,6	пос. Горячеводский
17326	улица Крупской	17	4	2,8	11,2	пос. Горячеводский
17327	улица Крупской	18	4	2,8	11,2	пос. Горячеводский
17328	улица Крупской	19	5	2,8	14	пос. Горячеводский
17329	улица Крупской	20	2	2,8	5,6	пос. Горячеводский
17330	улица Крупской	21	1	2,8	2,8	пос. Горячеводский
17331	улица Крупской	22	1	2,8	2,8	пос. Горячеводский
17332	улица Крупской	23	2	2,8	5,6	пос. Горячеводский
17333	улица Крупской	24	5	2,8	14	пос. Горячеводский
17334	улица Крупской	24А	3	2,8	8,4	пос. Горячеводский
17335	улица Крупской	25	1	2,8	2,8	пос. Горячеводский
17336	улица Крупской	25\1	1	2,8	2,8	пос. Горячеводский
17337	улица Крупской	26	1	2,8	2,8	пос. Горячеводский
17338	улица Крупской	27	5	2,8	14	пос. Горячеводский
17339	улица Крупской	27\2	1	2,8	2,8	пос. Горячеводский
17340	улица Крупской	28	1	2,8	2,8	пос. Горячеводский
17341	улица Крупской	29	2	2,8	5,6	пос. Горячеводский
17342	улица Крупской	30	1	2,8	2,8	пос. Горячеводский
17343	улица Крупской	31	4	2,8	11,2	пос. Горячеводский
17344	улица Крупской	32	3	2,8	8,4	пос. Горячеводский
17345	улица Крупской	32\114	1	2,8	2,8	пос. Горячеводский
17346	улица Крупской	33	2	2,8	5,6	пос. Горячеводский
17347	улица Крупской	34	1	2,8	2,8	пос. Горячеводский
17348	улица Крупской	34\145	1	2,8	2,8	пос. Горячеводский
17349	улица Крупской	35\145	1	2,8	2,8	пос. Горячеводский
17350	улица Крупской	36	3	2,8	8,4	пос. Горячеводский
17351	улица Крупской	37\116	7	2,8	19,6	пос. Горячеводский
17352	улица Крупской	38	1	2,8	2,8	пос. Горячеводский
17353	улица Крупской	39	2	2,8	5,6	пос. Горячеводский
17354	улица Крупской	40	4	2,8	11,2	пос. Горячеводский
17355	улица Крупской	41	1	2,8	2,8	пос. Горячеводский
17356	улица Крупской	42	2	2,8	5,6	пос. Горячеводский
17357	улица Крупской	44	2	2,8	5,6	пос. Горячеводский
17358	улица Крупской	45	4	2,8	11,2	пос. Горячеводский
17359	улица Крупской	46	1	2,8	2,8	пос. Горячеводский
17360	улица Крупской	47	1	2,8	2,8	пос. Горячеводский
17361	улица Крупской	48	3	2,8	8,4	пос. Горячеводский
17362	улица Крупской	49А	1	2,8	2,8	пос. Горячеводский
17363	улица Крупской	50	1	2,8	2,8	пос. Горячеводский
17364	улица Крупской	51	1	2,8	2,8	пос. Горячеводский
17365	улица Крупской	52А	2	2,8	5,6	пос. Горячеводский
17366	улица Крупской	53	2	2,8	5,6	пос. Горячеводский
17367	улица Крупской	55	2	2,8	5,6	пос. Горячеводский
17368	улица Крупской	57	3	2,8	8,4	пос. Горячеводский
17369	улица Крупской	59	1	2,8	2,8	пос. Горячеводский
17370	улица Крупской	63\4	1	2,8	2,8	пос. Горячеводский
17371	улица Крупской	67	1	2,8	2,8	пос. Горячеводский
17372	улица Крупской	704	1	2,8	2,8	пос. Горячеводский
17373	улица Курсовая	1	1	2,8	2,8	пос. Горячеводский
17374	улица Курсовая	1\16	1	2,8	2,8	пос. Горячеводский
17375	улица Курсовая	2	1	2,8	2,8	пос. Горячеводский
17376	улица Курсовая	2\14	1	2,8	2,8	пос. Горячеводский
17377	улица Курсовая	3	2	2,8	5,6	пос. Горячеводский
17378	улица Курсовая	4	4	2,8	11,2	пос. Горячеводский
17379	улица Курсовая	5	4	2,8	11,2	пос. Горячеводский
17380	улица Курсовая	6	3	2,8	8,4	пос. Горячеводский
17381	улица Курсовая	7	6	2,8	16,8	пос. Горячеводский
17382	улица Курсовая	8	1	2,8	2,8	пос. Горячеводский
17383	улица Курсовая	9	2	2,8	5,6	пос. Горячеводский
17384	улица Курсовая	11	1	2,8	2,8	пос. Горячеводский
17385	улица Курсовая	12	7	2,8	19,6	пос. Горячеводский
17386	улица Курсовая	13	1	2,8	2,8	пос. Горячеводский
17387	улица Курсовая	14	6	2,8	16,8	пос. Горячеводский
17388	улица Курсовая	16	1	2,8	2,8	пос. Горячеводский
17389	улица Курсовая	17	2	2,8	5,6	пос. Горячеводский
17390	улица Курсовая	18	2	2,8	5,6	пос. Горячеводский
17391	улица Курсовая	19	1	2,8	2,8	пос. Горячеводский
17392	улица Курсовая	20	1	2,8	2,8	пос. Горячеводский
17393	улица Курсовая	21	4	2,8	11,2	пос. Горячеводский
17394	улица Курсовая	22	1	2,8	2,8	пос. Горячеводский
17395	улица Курсовая	23	3	2,8	8,4	пос. Горячеводский
17396	улица Курсовая	24	1	2,8	2,8	пос. Горячеводский
17397	улица Курсовая	25	3	2,8	8,4	пос. Горячеводский
17398	улица Курсовая	26	1	2,8	2,8	пос. Горячеводский
17399	улица Курсовая	27	8	2,8	22,4	пос. Горячеводский
17400	улица Курсовая	28	4	2,8	11,2	пос. Горячеводский
17401	улица Курсовая	29	4	2,8	11,2	пос. Горячеводский
17402	улица Курсовая	30	3	2,8	8,4	пос. Горячеводский
17403	улица Курсовая	31	1	2,8	2,8	пос. Горячеводский
17404	улица Курсовая	31а	1	2,8	2,8	пос. Горячеводский
17405	улица Курсовая	32	2	2,8	5,6	пос. Горячеводский
17406	улица Курсовая	33	4	2,8	11,2	пос. Горячеводский
17407	улица Курсовая	34	4	2,8	11,2	пос. Горячеводский
17408	улица Курсовая	35	5	2,8	14	пос. Горячеводский
17409	улица Курсовая	36	1	2,8	2,8	пос. Горячеводский
17410	улица Курсовая	37	5	2,8	14	пос. Горячеводский
17411	улица Курсовая	38	4	2,8	11,2	пос. Горячеводский
17412	улица Курсовая	39	2	2,8	5,6	пос. Горячеводский
17413	улица Курсовая	40	1	2,8	2,8	пос. Горячеводский
17414	улица Курсовая	41	3	2,8	8,4	пос. Горячеводский
17415	улица Курсовая	42	3	2,8	8,4	пос. Горячеводский
17416	улица Курсовая	43	4	2,8	11,2	пос. Горячеводский
17417	улица Курсовая	43а	2	2,8	5,6	пос. Горячеводский
17418	улица Курсовая	45	1	2,8	2,8	пос. Горячеводский
17419	улица Лебяжья	2	3	2,8	8,4	пос. Горячеводский
17420	улица Лебяжья	3	3	2,8	8,4	пос. Горячеводский
17421	улица Лебяжья	4	7	2,8	19,6	пос. Горячеводский
17422	улица Лебяжья	5	1	2,8	2,8	пос. Горячеводский
17423	улица Лебяжья	6	4	2,8	11,2	пос. Горячеводский
17424	улица Лебяжья	7	4	2,8	11,2	пос. Горячеводский
17425	улица Лебяжья	8	4	2,8	11,2	пос. Горячеводский
17426	улица Лебяжья	9	1	2,8	2,8	пос. Горячеводский
17427	улица Лебяжья	10	1	2,8	2,8	пос. Горячеводский
17428	улица Лебяжья	11	2	2,8	5,6	пос. Горячеводский
17429	улица Лебяжья

17761	улица Лысенковская	21	1	2,8	2,8	пос. Горячеводский
17762	улица Лысенковская	21\19	1	2,8	2,8	пос. Горячеводский
17763	улица Лысенковская	22	1	2,8	2,8	пос. Горячеводский
17764	улица Лысенковская	23	2	2,8	5,6	пос. Горячеводский
17765	улица Лысенковская	24	3	2,8	8,4	пос. Горячеводский
17766	улица Лысенковская	24\17	1	2,8	2,8	пос. Горячеводский
17767	улица Лысенковская	26	2	2,8	5,6	пос. Горячеводский
17768	улица Лысенковская	26\18	2	2,8	5,6	пос. Горячеводский
17769	улица Лысенковская	26\19	1	2,8	2,8	пос. Горячеводский
17770	улица Лысенковская	28	1	2,8	2,8	пос. Горячеводский
17771	улица Лысенковская	30	1	2,8	2,8	пос. Горячеводский
17772	улица Лысенковская	34	6	2,8	16,8	пос. Горячеводский
17773	улица Лысенковская	35	3	2,8	8,4	пос. Горячеводский
17774	улица Лысенковская	36	3	2,8	8,4	пос. Горячеводский
17775	улица Лысенковская	37	1	2,8	2,8	пос. Горячеводский
17776	улица Лысенковская	38	2	2,8	5,6	пос. Горячеводский
17777	улица Лысенковская	39	1	2,8	2,8	пос. Горячеводский
17778	улица Лысенковская	41	6	2,8	16,8	пос. Горячеводский
17779	улица Лысенковская	41\113	5	2,8	14	пос. Горячеводский
17780	улица Лысенковская	44	3	2,8	8,4	пос. Горячеводский
17781	улица Лысенковская	45	7	2,8	19,6	пос. Горячеводский
17782	улица Лысенковская	45Б	1	2,8	2,8	пос. Горячеводский
17783	улица Лысенковская	46	3	2,8	8,4	пос. Горячеводский
17784	улица Лысенковская	48	1	2,8	2,8	пос. Горячеводский
17785	улица Лысенковская	49\1	3	2,8	8,4	пос. Горячеводский
17786	улица Лысенковская	50	5	2,8	14	пос. Горячеводский
17787	улица Лысенковская	51А	4	2,8	11,2	пос. Горячеводский
17788	улица Лысенковская	51Б	1	2,8	2,8	пос. Горячеводский
17789	улица Лысенковская	52	1	2,8	2,8	пос. Горячеводский
17790	улица Лысенковская	53	2	2,8	5,6	пос. Горячеводский
17791	улица Лысенковская	54	4	2,8	11,2	пос. Горячеводский
17792	улица Лысенковская	55А	1	2,8	2,8	пос. Горячеводский
17793	улица Лысенковская	56	2	2,8	5,6	пос. Горячеводский
17794	улица Лысенковская	57	5	2,8	14	пос. Горячеводский
17795	улица Лысенковская	58	5	2,8	14	пос. Горячеводский
17796	улица Лысенковская	59	5	2,8	14	пос. Горячеводский
17797	улица Лысенковская	60	2	2,8	5,6	пос. Горячеводский
17798	улица Лысенковская	61	1	2,8	2,8	пос. Горячеводский
17799	улица Лысенковская	61\1	1	2,8	2,8	пос. Горячеводский
17800	улица Лысенковская	62	8	2,8	22,4	пос. Горячеводский
17801	улица Лысенковская	63\2	4	2,8	11,2	пос. Горячеводский
17802	улица Лысенковская	64	4	2,8	11,2	пос. Горячеводский
17803	улица Лысенковская	65	2	2,8	5,6	пос. Горячеводский
17804	улица Лысенковская	66	1	2,8	2,8	пос. Горячеводский
17805	улица Лысенковская	68	2	2,8	5,6	пос. Горячеводский
17806	улица Лысенковская	69	1	2,8	2,8	пос. Горячеводский
17807	улица Лысенковская	70	5	2,8	14	пос. Горячеводский
17808	улица Лысенковская	71	3	2,8	8,4	пос. Горячеводский
17809	улица Лысенковская	72	1	2,8	2,8	пос. Горячеводский
17810	улица Лысенковская	73	1	2,8	2,8	пос. Горячеводский
17811	улица Лысенковская	74	4	2,8	11,2	пос. Горячеводский
17812	улица Лысенковская	75	3	2,8	8,4	пос. Горячеводский
17813	улица Лысенковская	75\82--84	1	2,8	2,8	пос. Горячеводский
17814	улица Лысенковская	76	4	2,8	11,2	пос. Горячеводский
17815	улица Лысенковская	76А	2	2,8	5,6	пос. Горячеводский
17816	улица Лысенковская	77\62	1	2,8	2,8	пос. Горячеводский
17817	улица Лысенковская	78	2	2,8	5,6	пос. Горячеводский
17818	улица Лысенковская	79	1	2,8	2,8	пос. Горячеводский
17819	улица Лысенковская	80	6	2,8	16,8	пос. Горячеводский
17820	улица Лысенковская	82	1	2,8	2,8	пос. Горячеводский
17821	улица Лысенковская	83	11	2,8	30,8	пос. Горячеводский
17822	улица Лысенковская	83\6	1	2,8	2,8	пос. Горячеводский
17823	улица Лысенковская	86	4	2,8	11,2	пос. Горячеводский
17824	улица Лысенковская	87	6	2,8	16,8	пос. Горячеводский
17825	улица Лысенковская	87\10	1	2,8	2,8	пос. Горячеводский
17826	улица Лысенковская	88	6	2,8	16,8	пос. Горячеводский
17827	улица Лысенковская	89	6	2,8	16,8	пос. Горячеводский
17828	улица Лысенковская	90	1	2,8	2,8	пос. Горячеводский
17829	улица Лысенковская	91	4	2,8	11,2	пос. Горячеводский
17830	улица Лысенковская	94	4	2,8	11,2	пос. Горячеводский
17831	улица Лысенковская	95	1	2,8	2,8	пос. Горячеводский
17832	улица Лысенковская	95а	5	2,8	14	пос. Горячеводский
17833	улица Лысенковская	95г	1	2,8	2,8	пос. Горячеводский
17834	улица Лысенковская	96	7	2,8	19,6	пос. Горячеводский
17835	улица Лысенковская	97	1	2,8	2,8	пос. Горячеводский
17836	улица Лысенковская	98	1	2,8	2,8	пос. Горячеводский
17837	улица Лысенковская	98\13	1	2,8	2,8	пос. Горячеводский
17838	улица Лысенковская	99	1	2,8	2,8	пос. Горячеводский
17839	улица Лысенковская	100	3	2,8	8,4	пос. Горячеводский
17840	улица Лысенковская	100А	2	2,8	5,6	пос. Горячеводский
17841	улица Лысенковская	101	1	2,8	2,8	пос. Горячеводский
17842	улица Лысенковская	102	4	2,8	11,2	пос. Горячеводский
17843	улица Лысенковская	102А\11	2	2,8	5,6	пос. Горячеводский
17844	улица Лысенковская	103	1	2,8	2,8	пос. Горячеводский
17845	улица Лысенковская	104	5	2,8	14	пос. Горячеводский
17846	улица Лысенковская	104\10	1	2,8	2,8	пос. Горячеводский
17847	улица Лысенковская	105	12	2,8	33,6	пос. Горячеводский
17848	улица Лысенковская	106	1	2,8	2,8	пос. Горячеводский
17849	улица Лысенковская	107	6	2,8	16,8	пос. Горячеводский
17850	улица Лысенковская	108	4	2,8	11,2	пос. Горячеводский
17851	улица Лысенковская	109	3	2,8	8,4	пос. Горячеводский
17852	улица Лысенковская	110	1	2,8	2,8	пос. Горячеводский
17853	улица Лысенковская	112	5	2,8	14	пос. Горячеводский
17854	улица Лысенковская	113	1	2,8	2,8	пос. Горячеводский
17855	улица Лысенковская	114	2	2,8	5,6	пос. Горячеводский
17856	улица Лысенковская	115	6	2,8	16,8	пос. Горячеводский
17857	улица Лысенковская	116	8	2,8	22,4	пос. Горячеводский
17858	улица Лысенковская	117	3	2,8	8,4	пос. Горячеводский
17859	улица Лысенковская	118	8	2,8	22,4	пос. Горячеводский
17860	улица Лысенковская	119	1	2,8	2,8	пос. Горячеводский
17861	улица Лысенковская	120	6	2,8	16,8	пос. Горячеводский
17862	улица Лысенковская	121	1	2,8	2,8	пос. Горячеводский
17863	улица Лысенковская	122	1	2,8	2,8	пос. Горячеводский
17864	улица Лысенковская	123	6	2,8	16,8	пос. Горячеводский
17865	улица Лысенковская	124	3	2,8	8,4	пос. Горячеводский
17866	улица Лысенковская	126	1	2,8	2,8	пос. Горячеводский
17867	улица Лысенковская	126\24	7	2,8	19,6	пос. Горячеводский
17868	улица Лысенковская	127	5	2,8	14	пос. Горячеводский
17869	улица Лысенковская	128	1	2,8	2,8	пос. Горячеводский
17870	улица Лысенковская	129	1	2,8	2,8	пос. Горячеводский
17871	улица Лысенковская	130	12	2,8	33,6	пос. Горячеводский
17872	улица Лысенковская	131	1	2,8	2,8	пос. Горячеводский
17873	улица Лысенковская	132	6	2,8	16,8	пос. Горячеводский
17874	улица Лысенковская	133	1	2,8	2,8	пос. Горячеводский
17875	улица Лысенковская	134	6	2,8	16,8	пос. Горячеводский
17876	улица Лысенковская	134А	5	2,8	14	пос. Горячеводский
17877	улица Лысенковская	135	1	2,8	2,8	пос. Горячеводский
17878	улица Лысенковская	136\151	1	2,8	2,8	пос. Горячеводский
17879	улица Лысенковская	137	3	2,8	8,4	пос. Горячеводский
17880	улица Лысенковская	138	2	2,8	5,6	пос. Горячеводский
17881	улица Лысенковская	139	4	2,8	11,2	пос. Горячеводский
17882	улица Лысенковская	140	4	2,8	11,2	пос. Горячеводский
17883	улица Лысенковская	141	1	2,8	2,8	пос. Горячеводский
17884	улица Лысенковская	142	1	2,8	2,8	пос. Горячеводский
17885	улица Лысенковская	143	4	2,8	11,2	пос. Горячеводский
17886	улица Лысенковская	144	10	2,8	28	пос. Горячеводский
17887	улица Лысенковская	145	1	2,8	2,8	пос. Горячеводский
17888	улица Лысенковская	146	2	2,8	5,6	пос. Горячеводский
17889	улица Лысенковская	146А	1	2,8	2,8	пос. Горячеводский
17890	улица Лысенковская	147	5	2,8	14	пос. Горячеводский
17891	улица Лысенковская	148	2	2,8	5,6	пос. Горячеводский
17892	улица Лысенковская	149	4	2,8	11,2	пос. Горячеводский
17893	улица Лысенковская	150	1	2,8	2,8	пос. Горячеводский
17894	улица Лысенковская	151	8	2,8	22,4	пос. Горячеводский
17895	улица Лысенковская	151а	2	2,8	5,6	пос. Горячеводский
17896	улица Лысенковская	151А\125	1	2,8	2,8	пос. Горячеводский
17897	улица Лысенковская	151\125	1	2,8	2,8	пос. Горячеводский
17898	улица Лысенковская	152	3	2,8	8,4	пос. Горячеводский
17899	улица Лысенковская	153	1	2,8	2,8	пос. Горячеводский
17900	улица Лысенковская	154	2	2,8	5,6	пос. Горячеводский
17901	улица Лысенковская	156	1	2,8	2,8	пос. Горячеводский
17902	улица Лысенковская	158	4	2,8	11,2	пос. Горячеводский
17903	улица Лысенковская	158а	1	2,8	2,8	пос. Горячеводский
17904	улица Лысенковская	160	2	2,8	5,6	пос. Горячеводский
17905	улица Лысенковская	162	5	2,8	14	пос. Горячеводский
17906	улица Лысенковская	166	5	2,8	14	пос. Горячеводский
17907	улица Лысенковская	168	5	2,8	14	пос. Горячеводский
17908	улица Лысогорская	2	1	2,8	2,8	пос. Горячеводский
17909	улица Лысогорская	3	4	2,8	11,2	пос. Горячеводский
17910	улица Лысогорская	3\20	1	2,8	2,8	пос. Горячеводский
17911	улица Лысогорская	4	6	2,8	16,8	пос. Горячеводский
17912	улица Лысогорская	4а	9	2,8	25,2	пос. Горячеводский
17913	улица Лысогорская	5	6	2,8	16,8	пос. Горячеводский
17914	улица Лысогорская	6	7	2,8	19,6	пос. Горячеводский
17915	улица Лысогорская	7	7	2,8	19,6	пос. Горячеводский
17916	улица Лысогорская	8	2	2,8	5,6	пос. Горячеводский
17917	улица Лысогорская	9	8	2,8	22,4	пос. Горячеводский
17918	улица Лысогорская	11	8	2,8	22,4	пос. Горячеводский
17919	улица Лысогорская	13	3	2,8	8,4	пос. Горячеводский
17920	улица Лысогорская	14	1	2,8	2,8	пос. Горячеводский
17921	улица Лысогорская	14а	1	2,8	2,8	пос. Горячеводский
17922	улица Лысогорская	15	3	2,8	8,4	пос. Горячеводский
17923	улица Лысогорская	16	6	2,8	16,8	пос. Горячеводский
17924	улица Лысогорская	17	3	2,8	8,4	пос. Горячеводский
17925	улица Лысогорская	18	1	2,8	2,8	пос. Горячеводский
17926	улица Лысогорская	19	1	2,8	2,8	пос. Горячеводский
17927	улица Лысогорская	20	4	2,8	11,2	пос. Горячеводский
17928	улица Лысогорская	21	1	2,8	2,8	пос. Горячеводский
17929	улица Лысогорская	22	5	2,8	14	пос. Горячеводский
17930	улица Лысогорская	23	8	2,8	22,4	пос. Горячеводский
17931	улица Лысогорская	25	7	2,8	19,6	пос. Горячеводский
17932	улица Лысогорская	26	3	2,8	8,4	пос. Горячеводский
17933	улица Лысогорская	27	4	2,8	11,2	пос. Горячеводский
17934	улица Лысогорская	28	6	2,8	16,8	пос. Горячеводский
17935	улица Лысогорская	28а	1	2,8	2,8	пос. Горячеводский
17936	улица Лысогорская	30	4	2,8	11,2	пос. Горячеводский
17937	улица Лысогорская	30А	1	2,8	2,8	пос. Горячеводский
17938	улица Лысогорская	31	2	2,8	5,6	пос. Горячеводский
17939	улица Лысогорская	31\20	3	2,8	8,4	пос. Горячеводский
17940	улица Лысогорская	32	1	2,8	2,8	пос. Горячеводский
17941	улица Лысогорская	33	1	2,8	2,8	пос. Горячеводский
17942	улица Лысогорская	34	1	2,8	2,8	пос. Горячеводский
17943	улица Лысогорская	35	1	2,8	2,8	пос. Горячеводский
17944	улица Лысогорская	36	5	2,8	14	пос. Горячеводский
17945	улица Лысогорская	37	1	2,8	2,8	пос. Горячеводский
17946	улица Лысогорская	38	3	2,8	8,4	пос. Горячеводский
17947	улица Лысогорская	38А	2	2,8	5,6	пос. Горячеводский
17948	улица Лысогорская	39	1	2,8	2,8	пос. Горячеводский
17949	улица Лысогорская	40	1	2,8	2,8	пос. Горячеводский
17950	улица Лысогорская	41	7	2,8	19,6	пос. Горячеводский
17951	улица Лысогорская	41А	1	2,8	2,8	пос. Горячеводский
17952	улица Лысогорская	42	4	2,8	11,2	пос. Горячеводский
17953	улица Лысогорская	43	2	2,8	5,6	пос. Горячеводский
17954	улица Лысогорская	44	2	2,8	5,6	пос. Горячеводский
17955	улица Лысогорская	45	3	2,8	8,4	пос. Горячеводский
17956	улица Лысогорская	46	1	2,8	2,8	пос. Горячеводский
17957	улица Лысогорская	47	5	2,8	14	пос. Горячеводский
17958	улица Лысогорская	48	2	2,8	5,6	пос. Горячеводский
17959	улица Лысогорская	49	1	2,8	2,8	пос. Горячеводский
17960	улица Лысогорская	51	6	2,8	16,8	пос. Горячеводский
17961	улица Лысогорская	52	1	2,8	2,8	пос. Горячеводский
17962	улица Лысогорская	53	6	2,8	16,8	пос. Горячеводский
17963	улица Лысогорская	53А	1	2,8	2,8	пос. Горячеводский
17964	улица Лысогорская	54	1	2,8	2,8	пос. Горячеводский
17965	улица Лысогорская	54а	1	2,8	2,8	пос. Горячеводский
17966	улица Лысогорская	55	4	2,8	11,2	пос. Горячеводский
17967	улица Лысогорская	56	4	2,8	11,2	пос. Горячеводский
17968	улица Лысогорская	57	1	2,8	2,8	пос. Горячеводский
17969	улица Лысогорская	58	1	2,8	2,8	пос. Горячеводский
17970	улица Лысогорская	59	1	2,8	2,8	пос. Горячеводский
17971	улица Лысогорская	60	1	2,8	2,8	пос. Горячеводский
17972	улица Лысогорская	61	7	2,8	19,6	пос. Горячеводский
17973	улица Лысогорская	62	1	2,8	2,8	пос. Горячеводский
17974	улица Лысогорская	63	5	2,8	14	пос. Горячеводский
17975	улица Лысогорская	64	3	2,8	8,4	пос. Горячеводский
17976	улица Лысогорская	65	5	2,8	14	пос. Горячеводский
17977	улица Лысогорская	66	8	2,8	22,4	пос. Горячеводский
17978	улица Лысогорская	66А	3	2,8	8,4	пос. Горячеводский
17979	улица Лысогорская	67	2	2,8	5,6	пос. Горячеводский
17980	улица Лысогорская	69	2	2,8	5,6	пос. Горячеводский
17981	улица Лысогорская	71	4	2,8	11,2	пос. Горячеводский
17982	улица Лысогорская	72	2	2,8	5,6	пос. Горячеводский
17983	улица Лысогорская	73	5	2,8	14	пос. Горячеводский
17984	улица Лысогорская	74	4	2,8	11,2	пос. Горячеводский
17985	улица Лысогорская	75	4	2,8	11,2	пос. Горячеводский
17986	улица Лысогорская	76	1	2,8	2,8	пос. Горячеводский
17987	улица Лысогорская	77	1	2,8	2,8	пос. Горячеводский
17988	улица Лысогорская	78	6	2,8	16,8	пос. Горячеводский
17989	улица Лысогорская	78А	2	2,8	5,6	пос. Горячеводский
17990	улица Лысогорская	79	3	2,8	8,4	пос. Горячеводский
17991	улица Лысогорская	80	5	2,8	14	пос. Горячеводский
17992	улица Лысогорская	81	2	2,8	5,6	пос. Горячеводский
17993	улица Лысогорская	82	3	2,8	8,4	пос. Горячеводский
17994	улица Лысогорская	83	2	2,8	5,6	пос. Горячеводский
17995	улица Лысогорская	84	4	2,8	11,2	пос. Горячеводский
17996	улица Лысогорская	85\22	6	2,8	16,8	пос. Горячеводский
17997	улица Лысогорская	86	2	2,8	5,6	пос. Горячеводский
17998	улица Лысогорская	87	5	2,8	14	пос. Горячеводский
17999	улица Лысогорская	87\15	1	2,8	2,8	пос. Горячеводский
18000	улица Лысогорская	88	10	2,8	28	пос. Горячеводский
18001	улица Лысогорская	89	1	2,8	2,8	пос. Горячеводский
18002	улица Лысогорская	90	7	2,8	19,6	пос. Горячеводский
18003	улица Лысогорская	91	13	2,8	36,4	пос. Горячеводский
18004	улица Лысогорская	91а	2	2,8	5,6	пос. Горячеводский
18005	улица Лысогорская	92	7	2,8	19,6	пос. Горячеводский
18006	улица Лысогорская	92А	1	2,8	2,8	пос. Горячеводский
18007	улица Лысогорская	93	3	2,8	8,4	пос. Горячеводский
18008	улица Лысогорская	93А	9	2,8	25,2	пос. Горячеводский
18009	улица Лысогорская	94	4	2,8	11,2	пос. Горячеводский
18010	улица Лысогорская	94А	5	2,8	14	пос. Горячеводский
18011	улица Лысогорская	95	7	2,8	19,6	пос. Горячеводский
18012	улица Лысогорская	95А	1	2,8	2,8	пос. Горячеводский
18013	улица Лысогорская	95А\22	9	2,8	25,2	пос. Горячеводский
18014	улица Лысогорская	96	2	2,8	5,6	пос. Горячеводский
18015	улица Лысогорская	97	1	2,8	2,8	пос. Горячеводский
18016	улица Лысогорская	98	1	2,8	2,8	пос. Горячеводский
18017	улица Лысогорская	99	1	2,8	2,8	пос. Горячеводский
18018	улица Лысогорская	100	2	2,8	5,6	пос. Горячеводский
18019	улица Лысогорская	101	2	2,8	5,6	пос. Горячеводский
18020	улица Лысогорская	102	1	2,8	2,8	пос. Горячеводский
18021	улица Лысогорская	103	4	2,8	11,2	пос. Горячеводский
18022	улица Лысогорская	104	2	2,8	5,6	пос. Горячеводский
18023	улица Лысогорская	104\2	1	2,8	2,8	пос. Горячеводский
18024	улица Лысогорская	105	3	2,8	8,4	пос. Горячеводский
18025	улица Лысогорская	106	1	2,8	2,8	пос. Горячеводский
18026	улица Лысогорская	106а	1	2,8	2,8	пос. Горячеводский
18027	улица Лысогорская	107	2	2,8	5,6	пос. Горячеводский
18028	улица Лысогорская	109	4	2,8	11,2	пос. Горячеводский
18029	улица Лысогорская	111	3	2,8	8,4	пос. Горячеводский
18030	улица Лысогорская	113	1	2,8	2,8	пос. Горячеводский
18031	улица Лысогорская	115	1	2,8	2,8	пос. Горячеводский
18032	улица Лысогорская	117	2	2,8	5,6	пос. Горячеводский
18033	улица Лысогорская	117А	1	2,8	2,8	пос. Горячеводский
18034	улица Лысогорская	1176	1	2,8	2,8	пос. Горячеводский
18035	улица Лысогорская	119	2	2,8	5,6	пос. Горячеводский
18036	улица Лысогорская	121	3	2,8	8,4	пос. Горячеводский
18037	улица Лысогорская	123	3	2,8	8,4	пос. Горячеводский
18038	улица Лысогорская	123А	3	2,8	8,4	пос. Горячеводский
18039	улица Лысогорская	125	1	2,8	2,8	пос. Горячеводский
18040	улица Лысогорская	127	2	2,8	5,6	пос. Горячеводский
18041	улица Лысогорская	131	4	2,8	11,2	пос. Горячеводский
18042	улица Лысогорская	133	5	2,8	14	пос. Горячеводский
18043	улица Лысогорская	135	8	2,8	22,4	пос. Горячеводский
18044	улица Лысогорская	137	5	2,8	14	пос. Горячеводский
18045	улица Лысогорская	139	6	2,8	16,8	пос. Горячеводский
18046	переулок Лысогорский	2	1	2,8	2,8	пос. Горячеводский
18047	переулок Лысогорский	2а	1	2,8	2,8	пос. Горячеводский
18048	переулок Лысогорский	26	1	2,8	2,8	пос. Горячеводский
18049	переулок Лысогорский	3	5	2,8	14	пос. Горячеводский
18050	переулок Лысогорский	4	1	2,8	2,8	пос. Горячеводский
18051	переулок Лысогорский	5	3	2,8	8,4	пос. Горячеводский
18052	переулок Лысогорский	6	1	2,8	2,8	пос. Горячеводский
18053	переулок Лысогорский	7	4	2,8	11,2	пос. Горячеводский
18054	переулок Лысогорский	8	3	2,8	8,4	пос. Горячеводский
18055	переулок Лысогорский	9	4	2,8	11,2	пос. Горячеводский
18056	переулок Лысогорский	10	1	2,8	2,8	пос. Горячеводский
18057	переулок Лысогорский	11	4	2,8	11,2	пос. Горячеводский
18058	переулок Лысогорский	12	1	2,8	2,8	пос. Горячеводский
18059	переулок Лысогорский	13	5	2,8	14	пос. Горячеводский
18060	переулок Лысогорский	14	1	2,8	2,8	пос. Горячеводский
18061	переулок Лысогорский	14А	1	2,8	2,8	пос. Горячеводский
18062	переулок Лысогорский	15	6	2,8	16,8	пос. Горячеводский
18063	переулок Лысогорский	15А	1	2,8	2,8	пос. Горячеводский
18064	переулок Лысогорский	15в	1	2,8	2,8	пос. Горячеводский
18065	переулок Лысогорский	16А	3	2,8	8,4	пос. Горячеводский
18066	переулок Лысогорский	16\1	1	2,8	2,8	пос. Горячеводский
18067	переулок Лысогорский	17	3	2,8	8,4	пос. Горячеводский
18068	переулок Лысогорский	19	1	2,8	2,8	пос. Горячеводский
18069	переулок Лысогорский	23	1	2,8	2,8	пос. Горячеводский
18070	переулок Лысогорский	23 и	3	2,8	8,4	пос. Горячеводский
18071	переулок Лысогорский	27	6	2,8	16,8	пос. Горячеводский
18072	переулок Лысогорский	28	1	2,8	2,8	пос. Горячеводский
18073	переулок Лысогорский	29	3	2,8	8,4	пос. Горячеводский
18074	переулок Лысогорский	39	1	2,8	2,8	пос. Горячеводский
18075	переулок Лысогорский	41	1	2,8	2,8	пос. Горячеводский
18076	проезд Лысогорский	2	1	2,8	2,8	пос. Горячеводский
18077	проезд Лысогорский	2А	1	2,8	2,8	пос. Горячеводский
18078	проезд Лысогорский	2б	4	2,8	11,2	пос. Горячеводский
18079	проезд Лысогорский	3	1	2,8	2,8	пос. Горячеводский
18080	проезд Лысогорский	4	1	2,8	2,8	пос. Горячеводский
18081	проезд Лысогорский	4а	1	2,8	2,8	пос. Горячеводский
18082	проезд Лысогорский	5	1	2,8	2,8	пос. Горячеводский
18083	проезд Лысогорский	7	1	2,8	2,8	пос. Горячеводский
18084	проезд Лысогорский	9	3	2,8	8,4	пос. Горячеводский
18085	проезд Лысогорский	14а	1	2,8	2,8	пос. Горячеводский
18086	улица Льва Толстого	3	4	2,8	11,2	пос. Горячеводский
18087	улица Льва Толстого	4	1	2,8	2,8	пос. Горячеводский
18088	улица Льва Толстого	4А	1	2,8	2,8	пос. Горячеводский
18089	улица Льва Толстого	5	2	2,8	5,6	пос. Горячеводский
18090	улица Льва Толстого	7	5	2,8	14	пос. Горячеводский
18091	улица Льва Толстого	8	5	2,8	14	пос. Горячеводский
18092	улица Льва Толстого	9	7	2,8	19,6	пос. Горячеводский
18093	улица Льва Толстого	9А	1	2,8	2,8	пос. Горячеводский
18094	улица Льва Толстого	10	3	2,8	8,4	пос. Горячеводский
18095	улица Льва Толстого	11	1	2,8	2,8	пос. Горячеводский
18096	улица Льва Толстого	12	3	2,8	8,4	пос. Горячеводский
18097	улица Льва Толстого	12А	1	2,8	2,8	пос. Горячеводский
18098	улица Льва Толстого	13	6	2,8	16,8	пос. Горячеводский
18099	улица Льва Толстого	13А	1	2,8	2,8	пос. Горячеводский
18100	улица Льва Толстого	14	2	2,8	5,6	пос. Горячеводский
18101	улица Льва Толстого	15\2	1	2,8	2,8	пос. Горячеводский
18102	улица Льва Толстого	16	2	2,8	5,6	пос. Горячеводский
18103	улица Льва Толстого	17	3	2,8	8,4	пос. Горячеводский
18104	улица Льва Толстого	18	5	2,8	14

18537	улица Молодежная	71	12	2,8	33,6	пос. Горячеводский
18538	улица Молодежная	73	3	2,8	8,4	пос. Горячеводский
18539	улица Молодежная	73А	5	2,8	14	пос. Горячеводский
18540	переулок Молодежный	3	1	2,8	2,8	пос. Горячеводский
18541	переулок Молодежный	4	1	2,8	2,8	пос. Горячеводский
18542	переулок Молодежный	5	1	2,8	2,8	пос. Горячеводский
18543	переулок Молодежный	6	1	2,8	2,8	пос. Горячеводский
18544	переулок Молодежный	7	1	2,8	2,8	пос. Горячеводский
18545	переулок Молодежный	8	8	2,8	22,4	пос. Горячеводский
18546	переулок Молодежный	8А	1	2,8	2,8	пос. Горячеводский
18547	переулок Молодежный	9	4	2,8	11,2	пос. Горячеводский
18548	переулок Молодежный	9Б	1	2,8	2,8	пос. Горячеводский
18549	переулок Молодежный	10	2	2,8	5,6	пос. Горячеводский
18550	переулок Молодежный	11	2	2,8	5,6	пос. Горячеводский
18551	переулок Молодежный	12	2	2,8	5,6	пос. Горячеводский
18552	переулок Молодежный	13	4	2,8	11,2	пос. Горячеводский
18553	переулок Молодежный	14	4	2,8	11,2	пос. Горячеводский
18554	переулок Молодежный	14А	4	2,8	11,2	пос. Горячеводский
18555	переулок Молодежный	15	3	2,8	8,4	пос. Горячеводский
18556	переулок Молодежный	16	1	2,8	2,8	пос. Горячеводский
18557	переулок Молодежный	17	2	2,8	5,6	пос. Горячеводский
18558	переулок Молодежный	18	2	2,8	5,6	пос. Горячеводский
18559	переулок Молодежный	19	3	2,8	8,4	пос. Горячеводский
18560	переулок Молодежный	20	6	2,8	16,8	пос. Горячеводский
18561	переулок Молодежный	21	3	2,8	8,4	пос. Горячеводский
18562	переулок Молодежный	22	8	2,8	22,4	пос. Горячеводский
18563	переулок Молодежный	22А	1	2,8	2,8	пос. Горячеводский
18564	переулок Молодежный	23	3	2,8	8,4	пос. Горячеводский
18565	переулок Молодежный	24	1	2,8	2,8	пос. Горячеводский
18566	переулок Молодежный	25	1	2,8	2,8	пос. Горячеводский
18567	переулок Молодежный	26	2	2,8	5,6	пос. Горячеводский
18568	переулок Молодежный	27	3	2,8	8,4	пос. Горячеводский
18569	переулок Молодежный	28	1	2,8	2,8	пос. Горячеводский
18570	переулок Молодежный	29	3	2,8	8,4	пос. Горячеводский
18571	переулок Молодежный	30	2	2,8	5,6	пос. Горячеводский
18572	переулок Молодежный	31	2	2,8	5,6	пос. Горячеводский
18573	переулок Молодежный	33	1	2,8	2,8	пос. Горячеводский
18574	улица Набережная	1	4	2,8	11,2	пос. Горячеводский
18575	улица Набережная	2	1	2,8	2,8	пос. Горячеводский
18576	улица Набережная	2/12	1	2,8	2,8	пос. Горячеводский
18577	улица Набережная	3	1	2,8	2,8	пос. Горячеводский
18578	улица Набережная	4	2	2,8	5,6	пос. Горячеводский
18579	улица Набережная	6	4	2,8	11,2	пос. Горячеводский
18580	улица Набережная	7	6	2,8	16,8	пос. Горячеводский
18581	улица Набережная	8	1	2,8	2,8	пос. Горячеводский
18582	улица Набережная	9	3	2,8	8,4	пос. Горячеводский
18583	улица Набережная	10	1	2,8	2,8	пос. Горячеводский
18584	улица Набережная	11	1	2,8	2,8	пос. Горячеводский
18585	улица Набережная	11-13	1	2,8	2,8	пос. Горячеводский
18586	улица Набережная	12	1	2,8	2,8	пос. Горячеводский
18587	улица Набережная	13	1	2,8	2,8	пос. Горячеводский
18588	улица Набережная	13-11	3	2,8	8,4	пос. Горячеводский
18589	улица Набережная	14	5	2,8	14	пос. Горячеводский
18590	улица Набережная	15	1	2,8	2,8	пос. Горячеводский
18591	улица Набережная	16	1	2,8	2,8	пос. Горячеводский
18592	улица Набережная	17	2	2,8	5,6	пос. Горячеводский
18593	улица Набережная	18	4	2,8	11,2	пос. Горячеводский
18594	улица Набережная	19	9	2,8	25,2	пос. Горячеводский
18595	улица Набережная	19А	1	2,8	2,8	пос. Горячеводский
18596	улица Набережная	20	5	2,8	14	пос. Горячеводский
18597	улица Набережная	21	5	2,8	14	пос. Горячеводский
18598	улица Набережная	23	2	2,8	5,6	пос. Горячеводский
18599	улица Набережная	24	1	2,8	2,8	пос. Горячеводский
18600	улица Набережная	24/1	1	2,8	2,8	пос. Горячеводский
18601	улица Набережная	26	3	2,8	8,4	пос. Горячеводский
18602	улица Набережная	26/38	1	2,8	2,8	пос. Горячеводский
18603	улица Набережная	27	1	2,8	2,8	пос. Горячеводский
18604	улица Набережная	28	3	2,8	8,4	пос. Горячеводский
18605	улица Набережная	29	7	2,8	19,6	пос. Горячеводский
18606	улица Набережная	30	1	2,8	2,8	пос. Горячеводский
18607	улица Набережная	30А	5	2,8	14	пос. Горячеводский
18608	улица Набережная	31	1	2,8	2,8	пос. Горячеводский
18609	улица Набережная	32	4	2,8	11,2	пос. Горячеводский
18610	улица Набережная	33	7	2,8	19,6	пос. Горячеводский
18611	улица Набережная	34	3	2,8	8,4	пос. Горячеводский
18612	улица Набережная	35	2	2,8	5,6	пос. Горячеводский
18613	улица Набережная	36	9	2,8	25,2	пос. Горячеводский
18614	улица Набережная	36-38	1	2,8	2,8	пос. Горячеводский
18615	улица Набережная	36/6	6	2,8	16,8	пос. Горячеводский
18616	улица Набережная	37	1	2,8	2,8	пос. Горячеводский
18617	улица Набережная	38	1	2,8	2,8	пос. Горячеводский
18618	улица Набережная	39	8	2,8	22,4	пос. Горячеводский
18619	улица Набережная	40	5	2,8	14	пос. Горячеводский
18620	улица Набережная	40/4	1	2,8	2,8	пос. Горячеводский
18621	улица Набережная	41	11	2,8	30,8	пос. Горячеводский
18622	улица Набережная	41А	1	2,8	2,8	пос. Горячеводский
18623	улица Набережная	42	3	2,8	8,4	пос. Горячеводский
18624	улица Набережная	43	1	2,8	2,8	пос. Горячеводский
18625	улица Набережная	44	2	2,8	5,6	пос. Горячеводский
18626	улица Набережная	45	1	2,8	2,8	пос. Горячеводский
18627	улица Набережная	46	1	2,8	2,8	пос. Горячеводский
18628	улица Набережная	47	2	2,8	5,6	пос. Горячеводский
18629	улица Набережная	47А	1	2,8	2,8	пос. Горячеводский
18630	улица Набережная	48	1	2,8	2,8	пос. Горячеводский
18631	улица Набережная	49	2	2,8	5,6	пос. Горячеводский
18632	улица Набережная	50	8	2,8	22,4	пос. Горячеводский
18633	улица Набережная	50А	1	2,8	2,8	пос. Горячеводский
18634	улица Набережная	51	2	2,8	5,6	пос. Горячеводский
18635	улица Набережная	53	1	2,8	2,8	пос. Горячеводский
18636	улица Набережная	54	3	2,8	8,4	пос. Горячеводский
18637	улица Набережная	54А	1	2,8	2,8	пос. Горячеводский
18638	улица Набережная	55	7	2,8	19,6	пос. Горячеводский
18639	улица Набережная	56	1	2,8	2,8	пос. Горячеводский
18640	улица Набережная	57	1	2,8	2,8	пос. Горячеводский
18641	улица Набережная	58	5	2,8	14	пос. Горячеводский
18642	улица Набережная	59	5	2,8	14	пос. Горячеводский
18643	улица Набережная	60	2	2,8	5,6	пос. Горячеводский
18644	улица Набережная	61	5	2,8	14	пос. Горячеводский
18645	улица Набережная	62	4	2,8	11,2	пос. Горячеводский
18646	улица Набережная	63	10	2,8	28	пос. Горячеводский
18647	улица Набережная	63А	1	2,8	2,8	пос. Горячеводский
18648	улица Набережная	64	5	2,8	14	пос. Горячеводский
18649	улица Набережная	65	3	2,8	8,4	пос. Горячеводский
18650	улица Набережная	66	1	2,8	2,8	пос. Горячеводский
18651	улица Набережная	66А	3	2,8	8,4	пос. Горячеводский
18652	улица Набережная	67	3	2,8	8,4	пос. Горячеводский
18653	улица Набережная	68	7	2,8	19,6	пос. Горячеводский
18654	улица Набережная	69	1	2,8	2,8	пос. Горячеводский
18655	улица Набережная	70	2	2,8	5,6	пос. Горячеводский
18656	улица Набережная	71	8	2,8	22,4	пос. Горячеводский
18657	улица Набережная	71А	1	2,8	2,8	пос. Горячеводский
18658	улица Набережная	72	5	2,8	14	пос. Горячеводский
18659	улица Набережная	72А	2	2,8	5,6	пос. Горячеводский
18660	улица Набережная	73	1	2,8	2,8	пос. Горячеводский
18661	улица Набережная	73/1	2	2,8	5,6	пос. Горячеводский
18662	улица Набережная	74	3	2,8	8,4	пос. Горячеводский
18663	улица Набережная	75	4	2,8	11,2	пос. Горячеводский
18664	улица Набережная	75/2	2	2,8	5,6	пос. Горячеводский
18665	улица Набережная	76	5	2,8	14	пос. Горячеводский
18666	улица Набережная	77/6	2	2,8	5,6	пос. Горячеводский
18667	улица Набережная	78	3	2,8	8,4	пос. Горячеводский
18668	улица Набережная	79	2	2,8	5,6	пос. Горячеводский
18669	улица Набережная	80	2	2,8	5,6	пос. Горячеводский
18670	улица Набережная	81	2	2,8	5,6	пос. Горячеводский
18671	улица Набережная	81А	3	2,8	8,4	пос. Горячеводский
18672	улица Набережная	82	11	2,8	30,8	пос. Горячеводский
18673	улица Набережная	83	5	2,8	14	пос. Горячеводский
18674	улица Набережная	84	4	2,8	11,2	пос. Горячеводский
18675	улица Набережная	84А	3	2,8	8,4	пос. Горячеводский
18676	улица Набережная	87	1	2,8	2,8	пос. Горячеводский
18677	улица Набережная	88	3	2,8	8,4	пос. Горячеводский
18678	улица Набережная	89	4	2,8	11,2	пос. Горячеводский
18679	улица Набережная	91	3	2,8	8,4	пос. Горячеводский
18680	улица Набережная	93	3	2,8	8,4	пос. Горячеводский
18681	улица Набережная	94	3	2,8	8,4	пос. Горячеводский
18682	улица Набережная	95	1	2,8	2,8	пос. Горячеводский
18683	улица Набережная	96	9	2,8	25,2	пос. Горячеводский
18684	улица Набережная	96А	2	2,8	5,6	пос. Горячеводский
18685	улица Набережная	97	6	2,8	16,8	пос. Горячеводский
18686	улица Набережная	98	3	2,8	8,4	пос. Горячеводский
18687	улица Набережная	99	6	2,8	16,8	пос. Горячеводский
18688	улица Набережная	101	2	2,8	5,6	пос. Горячеводский
18689	улица Набережная	101А	1	2,8	2,8	пос. Горячеводский
18690	улица Набережная	103	9	2,8	25,2	пос. Горячеводский
18691	улица Набережная	105	5	2,8	14	пос. Горячеводский
18692	улица Набережная	107	11	2,8	30,8	пос. Горячеводский
18693	улица Набережная	109	2	2,8	5,6	пос. Горячеводский
18694	улица Набережная	109А	2	2,8	5,6	пос. Горячеводский
18695	улица Набережная	111	1	2,8	2,8	пос. Горячеводский
18696	улица Набережная	111А	1	2,8	2,8	пос. Горячеводский
18697	улица Набережная	113	2	2,8	5,6	пос. Горячеводский
18698	улица Набережная	115	4	2,8	11,2	пос. Горячеводский
18699	улица Набережная	117	12	2,8	33,6	пос. Горячеводский
18700	улица Набережная	119	4	2,8	11,2	пос. Горячеводский
18701	улица Набережная	121	3	2,8	8,4	пос. Горячеводский
18702	улица Набережная	123	1	2,8	2,8	пос. Горячеводский
18703	улица Набережная	125	7	2,8	19,6	пос. Горячеводский
18704	улица Набережная	127	2	2,8	5,6	пос. Горячеводский
18705	улица Набережная	129	4	2,8	11,2	пос. Горячеводский
18706	улица Набережная	129/15	1	2,8	2,8	пос. Горячеводский
18707	улица Набережная	131	4	2,8	11,2	пос. Горячеводский
18708	улица Набережная	133	6	2,8	16,8	пос. Горячеводский
18709	улица Набережная	135	6	2,8	16,8	пос. Горячеводский
18710	улица Набережная	137	5	2,8	14	пос. Горячеводский
18711	улица Набережная	139	4	2,8	11,2	пос. Горячеводский
18712	улица Набережная	141	4	2,8	11,2	пос. Горячеводский
18713	улица Набережная	141/1	3	2,8	8,4	пос. Горячеводский
18714	переулок Набережный	3	2	2,8	5,6	пос. Горячеводский
18715	переулок Набережный	4	11	2,8	30,8	пос. Горячеводский
18716	переулок Набережный	5	2	2,8	5,6	пос. Горячеводский
18717	переулок Набережный	6	3	2,8	8,4	пос. Горячеводский
18718	переулок Набережный	6/77	1	2,8	2,8	пос. Горячеводский
18719	переулок Набережный	7	5	2,8	14	пос. Горячеводский
18720	переулок Набережный	8	6	2,8	16,8	пос. Горячеводский
18721	переулок Набережный	10	12	2,8	33,6	пос. Горячеводский
18722	переулок Набережный	11	9	2,8	25,2	пос. Горячеводский
18723	переулок Набережный	12	8	2,8	22,4	пос. Горячеводский
18724	переулок Набережный	13	3	2,8	8,4	пос. Горячеводский
18725	переулок Набережный	13/69	1	2,8	2,8	пос. Горячеводский
18726	переулок Набережный	14	5	2,8	14	пос. Горячеводский
18727	переулок Набережный	15	6	2,8	16,8	пос. Горячеводский
18728	переулок Набережный	15/64	1	2,8	2,8	пос. Горячеводский
18729	переулок Набережный	16	3	2,8	8,4	пос. Горячеводский
18730	переулок Набережный	17	6	2,8	16,8	пос. Горячеводский
18731	переулок Набережный	17/47	1	2,8	2,8	пос. Горячеводский
18732	переулок Набережный	18	4	2,8	11,2	пос. Горячеводский
18733	переулок Набережный	18А	1	2,8	2,8	пос. Горячеводский
18734	переулок Набережный	19	7	2,8	19,6	пос. Горячеводский
18735	переулок Набережный	19А	4	2,8	11,2	пос. Горячеводский
18736	переулок Набережный	20	1	2,8	2,8	пос. Горячеводский
18737	переулок Набережный	21	3	2,8	8,4	пос. Горячеводский
18738	переулок Набережный	22	4	2,8	11,2	пос. Горячеводский
18739	переулок Набережный	23	4	2,8	11,2	пос. Горячеводский
18740	переулок Набережный	24	6	2,8	16,8	пос. Горячеводский
18741	переулок Набережный	25	4	2,8	11,2	пос. Горячеводский
18742	переулок Набережный	26	6	2,8	16,8	пос. Горячеводский
18743	переулок Набережный	28	8	2,8	22,4	пос. Горячеводский
18744	переулок Набережный	30	5	2,8	14	пос. Горячеводский
18745	переулок Набережный	30А	5	2,8	14	пос. Горячеводский
18746	переулок Набережный	32	4	2,8	11,2	пос. Горячеводский
18747	переулок Набережный	34	5	2,8	14	пос. Горячеводский
18748	переулок Набережный	36	1	2,8	2,8	пос. Горячеводский
18749	переулок Набережный	38	5	2,8	14	пос. Горячеводский
18750	переулок Набережный	40	7	2,8	19,6	пос. Горячеводский
18751	переулок Набережный	42	6	2,8	16,8	пос. Горячеводский
18752	переулок Набережный	44	1	2,8	2,8	пос. Горячеводский
18753	переулок Набережный	44/37	4	2,8	11,2	пос. Горячеводский
18754	переулок Набережный	46	6	2,8	16,8	пос. Горячеводский
18755	переулок Набережный	48	5	2,8	14	пос. Горячеводский
18756	переулок Набережный	50	2	2,8	5,6	пос. Горячеводский
18757	переулок Набережный	52	4	2,8	11,2	пос. Горячеводский
18758	переулок Набережный	54	2	2,8	5,6	пос. Горячеводский
18759	переулок Набережный	56	3	2,8	8,4	пос. Горячеводский
18760	тупик Набережный	2	3	2,8	8,4	пос. Горячеводский
18761	тупик Набережный	3	1	2,8	2,8	пос. Горячеводский
18762	тупик Набережный	4	2	2,8	5,6	пос. Горячеводский
18763	тупик Набережный	4А	1	2,8	2,8	пос. Горячеводский
18764	тупик Набережный	5	2	2,8	5,6	пос. Горячеводский
18765	тупик Набережный	6	5	2,8	14	пос. Горячеводский
18766	тупик Набережный	7	7	2,8	19,6	пос. Горячеводский
18767	тупик Набережный	8	2	2,8	5,6	пос. Горячеводский
18768	тупик Набережный	9	2	2,8	5,6	пос. Горячеводский
18769	тупик Набережный	10	7	2,8	19,6	пос. Горячеводский
18770	тупик Набережный	10А	1	2,8	2,8	пос. Горячеводский
18771	тупик Набережный	11	4	2,8	11,2	пос. Горячеводский
18772	тупик Набережный	12	2	2,8	5,6	пос. Горячеводский
18773	тупик Набережный	13	8	2,8	22,4	пос. Горячеводский
18774	тупик Набережный	14	5	2,8	14	пос. Горячеводский
18775	тупик Набережный	15	7	2,8	19,6	пос. Горячеводский
18776	тупик Набережный	16	5	2,8	14	пос. Горячеводский
18777	тупик Набережный	17	5	2,8	14	пос. Горячеводский
18778	тупик Набережный	17А	2	2,8	5,6	пос. Горячеводский
18779	тупик Набережный	18	7	2,8	19,6	пос. Горячеводский
18780	тупик Набережный	18А	1	2,8	2,8	пос. Горячеводский
18781	тупик Набережный	19	4	2,8	11,2	пос. Горячеводский
18782	тупик Набережный	20	3	2,8	8,4	пос. Горячеводский
18783	тупик Набережный	20А	1	2,8	2,8	пос. Горячеводский
18784	тупик Набережный	21	5	2,8	14	пос. Горячеводский
18785	тупик Набережный	22	6	2,8	16,8	пос. Горячеводский
18786	тупик Набережный	23	6	2,8	16,8	пос. Горячеводский
18787	тупик Набережный	24	4	2,8	11,2	пос. Горячеводский
18788	тупик Набережный	25	7	2,8	19,6	пос. Горячеводский
18789	тупик Набережный	26	4	2,8	11,2	пос. Горячеводский
18790	тупик Набережный	27	4	2,8	11,2	пос. Горячеводский
18791	тупик Набережный	28	6	2,8	16,8	пос. Горячеводский
18792	тупик Набережный	29	8	2,8	22,4	пос. Горячеводский
18793	тупик Набережный	30	4	2,8	11,2	пос. Горячеводский
18794	тупик Набережный	31	1	2,8	2,8	пос. Горячеводский
18795	тупик Набережный	32	7	2,8	19,6	пос. Горячеводский
18796	тупик Набережный	33	2	2,8	5,6	пос. Горячеводский
18797	тупик Набережный	34	4	2,8	11,2	пос. Горячеводский
18798	тупик Набережный	35	7	2,8	19,6	пос. Горячеводский
18799	тупик Набережный	36	4	2,8	11,2	пос. Горячеводский
18800	тупик Набережный	37	11	2,8	30,8	пос. Горячеводский
18801	тупик Набережный	38	4	2,8	11,2	пос. Горячеводский
18802	тупик Набережный	38А	1	2,8	2,8	пос. Горячеводский
18803	тупик Набережный	39	2	2,8	5,6	пос. Горячеводский
18804	тупик Набережный	40	1	2,8	2,8	пос. Горячеводский
18805	тупик Набережный	41	4	2,8	11,2	пос. Горячеводский
18806	тупик Набережный	42	8	2,8	22,4	пос. Горячеводский
18807	тупик Набережный	42А	4	2,8	11,2	пос. Горячеводский
18808	тупик Набережный	43	6	2,8	16,8	пос. Горячеводский
18809	тупик Набережный	44	8	2,8	22,4	пос. Горячеводский
18810	тупик Набережный	45	4	2,8	11,2	пос. Горячеводский
18811	тупик Набережный	46	9	2,8	25,2	пос. Горячеводский
18812	тупик Набережный	47	7	2,8	19,6	пос. Горячеводский
18813	тупик Набережный	48	5	2,8	14	пос. Горячеводский
18814	тупик Набережный	49	2	2,8	5,6	пос. Горячеводский
18815	тупик Набережный	50	4	2,8	11,2	пос. Горячеводский
18816	тупик Набережный	51	1	2,8	2,8	пос. Горячеводский
18817	тупик Набережный	52	7	2,8	19,6	пос. Горячеводский
18818	тупик Набережный	53	3	2,8	8,4	пос. Горячеводский
18819	тупик Набережный	54	4	2,8	11,2	пос. Горячеводский
18820	тупик Набережный	55	1	2,8	2,8	пос. Горячеводский
18821	тупик Набережный	55-57	5	2,8	14	пос. Горячеводский
18822	тупик Набережный	59	6	2,8	16,8	пос. Горячеводский
18823	тупик Набережный	59А	1	2,8	2,8	пос. Горячеводский
18824	тупик Набережный	61	3	2,8	8,4	пос. Горячеводский
18825	тупик Набережный	65	4	2,8	11,2	пос. Горячеводский
18826	тупик Набережный	67	4	2,8	11,2	пос. Горячеводский
18827	тупик Набережный	67А	3	2,8	8,4	пос. Горячеводский
18828	тупик Набережный	99	1	2,8	2,8	пос. Горячеводский
18829	улица Нагорная	2	7	2,8	19,6	пос. Горячеводский
18830	улица Нагорная	3	5	2,8	14	пос. Горячеводский
18831	улица Нагорная	4	1	2,8	2,8	пос. Горячеводский
18832	улица Нагорная	5	2	2,8	5,6	пос. Горячеводский
18833	улица Нагорная	7	1	2,8	2,8	пос. Горячеводский
18834	улица Нагорная	8	2	2,8	5,6	пос. Горячеводский
18835	улица Нагорная	9	1	2,8	2,8	пос. Горячеводский
18836	улица Нагорная	10	3	2,8	8,4	пос. Горячеводский
18837	улица Нагорная	12	2	2,8	5,6	пос. Горячеводский
18838	улица Нагорная	13	2	2,8	5,6	пос. Горячеводский
18839	улица Нагорная	14	3	2,8	8,4	пос. Горячеводский
18840	улица Нагорная	15	2	2,8	5,6	пос. Горячеводский
18841	улица Нагорная	16	5	2,8	14	пос. Горячеводский
18842	улица Нагорная	17	6	2,8	16,8	пос. Горячеводский
18843	улица Нагорная	18	1	2,8	2,8	пос. Горячеводский
18844	улица Нагорная	19	3	2,8	8,4	пос. Горячеводский
18845	улица Нагорная	20	4	2,8	11,2	пос. Горячеводский
18846	улица Нагорная	21	1	2,8	2,8	пос. Горячеводский
18847	улица Нагорная	21/4	3	2,8	8,4	пос. Горячеводский
18848	улица Нагорная	22	3	2,8	8,4	пос. Горячеводский
18849	улица Нагорная	24/5	4	2,8	11,2	пос. Горячеводский
18850	улица Нагорная	25	4	2,8	11,2	пос. Горячеводский
18851	улица Нагорная	25/5	3	2,8	8,4	пос. Горячеводский
18852	улица Нагорная	26	4	2,8	11,2	пос. Горячеводский
18853	улица Нагорная	28	5	2,8	14	пос. Горячеводский
18854	улица Нагорная	30	4	2,8	11,2	пос. Горячеводский
18855	улица Нагорная	31	2	2,8	5,6	пос. Горячеводский
18856	улица Нагорная	32	5	2,8	14	пос. Горячеводский
18857	улица Нагорная	33	1	2,8	2,8	пос. Горячеводский
18858	улица Нагорная	34	2	2,8	5,6	пос. Горячеводский
18859	улица Нагорная	35	3	2,8	8,4	пос. Горячеводский
18860	улица Нагорная	36	3	2,8	8,4	пос. Горячеводский
18861	улица Нагорная	37	2	2,8	5,6	пос. Горячеводский
18862	улица Нагорная	38	4	2,8	11,2	пос. Горячеводский
18863	улица Нагорная	39	1	2,8	2,8	пос. Горячеводский
18864	улица Нагорная	40	1	2,8	2,8	пос. Горячеводский
18865	улица Нагорная	41	2	2,8	5,6	пос. Горячеводский
18866	улица Нагорная	42	11	2,8	30,8	пос. Горячеводский
18867	улица Нагорная	44	3	2,8	8,4	пос. Горячеводский
18868	улица Нагорная	45	3	2,8	8,4	пос. Горячеводский
18869	улица Нагорная	48	1	2,8	2,8	пос. Горячеводский
18870	улица Нагорная	49	4	2,8	11,2	пос. Горячеводский
18871	улица Нагорная	50	7	2,8	19,6	пос. Горячеводский
18872	улица Нагорная	53	1	2,8	2,8	пос. Горячеводский
18873	улица Нагорная	54	6	2,8	16,8	пос. Горячеводский
18874	улица Нагорная	56	8	2,8	22,4	пос. Горячеводский
18875	улица Нагорная	61	1	2,8	2,8	пос. Горячеводский
18876	улица Нагорная	94	1	2,8	2,8	пос. Горячеводский
18877	улица Нагорная	107	1	2,8	2,8	пос. Горячеводский
18878	улица Некрасова	1	1	2,8	2,8	пос. Горячеводский
18879	улица Некрасова	3	6	2,8	16,8	пос. Горячеводский
18880	улица Некрасова	4	2	2,8	5,6	пос. Горячеводский
18881	улица Некрасова	6	1	2,8	2,8	пос. Горячеводский
18882	улица Некрасова	7	2	2,8	5,6	пос. Горячеводский
18883	улица Некрасова	8	5	2,8	14	пос. Горячеводский
18884	улица Некрасова	9	3	2,8	8,4	пос. Горячеводский
18885	улица Некрасова	10	4	2,8	11,2	пос. Горячеводский
18886	улица Некрасова	10-12	4	2,8	11,2	пос. Горячеводский
18887	улица Некрасова	11	2	2,8	5,6	пос. Горячеводский
18888	улица Некрасова	12	1	2,8	2,8	пос. Горячеводский
18889	улица Некрасова	13	2	2,8	5,6	пос. Горячеводский
18890	улица Некрасова	14	3	2,8	8,4	пос. Горячеводский
18891	улица Некрасова	15	2	2,8	5,6	пос. Горячеводский
18892	улица Некрасова	17	3

19226	улица Полевая	18	4	2,8	11,2	пос. Горячеводский
19227	улица Полевая	20	5	2,8	14	пос. Горячеводский
19228	улица Полевая	21	2	2,8	5,6	пос. Горячеводский
19229	улица Полевая	23	1	2,8	2,8	пос. Горячеводский
19230	улица Полевая	25	3	2,8	8,4	пос. Горячеводский
19231	улица Полевая	26	1	2,8	2,8	пос. Горячеводский
19232	улица Полевая	29	6	2,8	16,8	пос. Горячеводский
19233	улица Полевая	30	2	2,8	5,6	пос. Горячеводский
19234	улица Полевая	31	1	2,8	2,8	пос. Горячеводский
19235	улица Полевая	34	1	2,8	2,8	пос. Горячеводский
19236	улица Почтовая	3	1	2,8	2,8	пос. Горячеводский
19237	улица Почтовая	4	4	2,8	11,2	пос. Горячеводский
19238	улица Почтовая	5	1	2,8	2,8	пос. Горячеводский
19239	улица Почтовая	6	1	2,8	2,8	пос. Горячеводский
19240	улица Почтовая	7	1	2,8	2,8	пос. Горячеводский
19241	улица Почтовая	9	1	2,8	2,8	пос. Горячеводский
19242	улица Почтовая	10-10а	1	2,8	2,8	пос. Горячеводский
19243	улица Почтовая	11	2	2,8	5,6	пос. Горячеводский
19244	улица Почтовая	13	2	2,8	5,6	пос. Горячеводский
19245	улица Почтовая	15	7	2,8	19,6	пос. Горячеводский
19246	улица Почтовая	16	1	2,8	2,8	пос. Горячеводский
19247	улица Почтовая	17А	3	2,8	8,4	пос. Горячеводский
19248	улица Почтовая	19	1	2,8	2,8	пос. Горячеводский
19249	улица Почтовая	19А	1	2,8	2,8	пос. Горячеводский
19250	улица Почтовая	21	1	2,8	2,8	пос. Горячеводский
19251	улица Почтовая	23	3	2,8	8,4	пос. Горячеводский
19252	улица Почтовая	25	8	2,8	22,4	пос. Горячеводский
19253	улица Почтовая	27	4	2,8	11,2	пос. Горячеводский
19254	улица Почтовая	28	1	2,8	2,8	пос. Горячеводский
19255	улица Почтовая	29	5	2,8	14	пос. Горячеводский
19256	улица Почтовая	31	4	2,8	11,2	пос. Горячеводский
19257	улица Почтовая	32	5	2,8	14	пос. Горячеводский
19258	улица Почтовая	34	3	2,8	8,4	пос. Горячеводский
19259	улица Почтовая	34А	4	2,8	11,2	пос. Горячеводский
19260	улица Почтовая	34Б	4	2,8	11,2	пос. Горячеводский
19261	улица Почтовая	36	5	2,8	14	пос. Горячеводский
19262	улица Почтовая	36А	1	2,8	2,8	пос. Горячеводский
19263	улица Почтовая	38	9	2,8	25,2	пос. Горячеводский
19264	улица Почтовая	38А	1	2,8	2,8	пос. Горячеводский
19265	улица Почтовая	38Б	1	2,8	2,8	пос. Горячеводский
19266	улица Почтовая	39	1	2,8	2,8	пос. Горячеводский
19267	улица Почтовая	40/2	6	2,8	16,8	пос. Горячеводский
19268	улица Почтовая	42	2	2,8	5,6	пос. Горячеводский
19269	улица Почтовая	44	3	2,8	8,4	пос. Горячеводский
19270	улица Почтовая	46	2	2,8	5,6	пос. Горячеводский
19271	улица Почтовая	48	11	2,8	30,8	пос. Горячеводский
19272	улица Почтовая	48А	1	2,8	2,8	пос. Горячеводский
19273	улица Почтовая	50	1	2,8	2,8	пос. Горячеводский
19274	улица Почтовая	51	3	2,8	8,4	пос. Горячеводский
19275	улица Почтовая	52	1	2,8	2,8	пос. Горячеводский
19276	улица Почтовая	52А	1	2,8	2,8	пос. Горячеводский
19277	улица Почтовая	52А/33	3	2,8	8,4	пос. Горячеводский
19278	улица Почтовая	56	1	2,8	2,8	пос. Горячеводский
19279	улица Почтовая	58-60	1	2,8	2,8	пос. Горячеводский
19280	улица Почтовая	59А	1	2,8	2,8	пос. Горячеводский
19281	переулок Провальский	1	1	2,8	2,8	пос. Горячеводский
19282	переулок Провальский	3	9	2,8	25,2	пос. Горячеводский
19283	переулок Провальский	4	2	2,8	5,6	пос. Горячеводский
19284	переулок Провальский	5	4	2,8	11,2	пос. Горячеводский
19285	переулок Провальский	5А	1	2,8	2,8	пос. Горячеводский
19286	переулок Провальский	6	3	2,8	8,4	пос. Горячеводский
19287	переулок Провальский	7	4	2,8	11,2	пос. Горячеводский
19288	переулок Провальский	7А	1	2,8	2,8	пос. Горячеводский
19289	переулок Провальский	7Б	3	2,8	8,4	пос. Горячеводский
19290	переулок Провальский	8	4	2,8	11,2	пос. Горячеводский
19291	переулок Провальский	9	7	2,8	19,6	пос. Горячеводский
19292	переулок Провальский	10	4	2,8	11,2	пос. Горячеводский
19293	переулок Провальский	11	3	2,8	8,4	пос. Горячеводский
19294	переулок Провальский	12	5	2,8	14	пос. Горячеводский
19295	переулок Провальский	13	7	2,8	19,6	пос. Горячеводский
19296	переулок Провальский	14	1	2,8	2,8	пос. Горячеводский
19297	переулок Провальский	15	3	2,8	8,4	пос. Горячеводский
19298	переулок Провальский	16	4	2,8	11,2	пос. Горячеводский
19299	переулок Провальский	17	3	2,8	8,4	пос. Горячеводский
19300	переулок Провальский	18	6	2,8	16,8	пос. Горячеводский
19301	переулок Провальский	19	1	2,8	2,8	пос. Горячеводский
19302	переулок Провальский	20	1	2,8	2,8	пос. Горячеводский
19303	переулок Провальский	21	2	2,8	5,6	пос. Горячеводский
19304	переулок Провальский	22	4	2,8	11,2	пос. Горячеводский
19305	переулок Провальский	23	1	2,8	2,8	пос. Горячеводский
19306	переулок Провальский	24	5	2,8	14	пос. Горячеводский
19307	переулок Провальский	25	1	2,8	2,8	пос. Горячеводский
19308	переулок Провальский	26	3	2,8	8,4	пос. Горячеводский
19309	переулок Провальский	27	2	2,8	5,6	пос. Горячеводский
19310	переулок Провальский	28	3	2,8	8,4	пос. Горячеводский
19311	переулок Провальский	32	5	2,8	14	пос. Горячеводский
19312	переулок Провальский	34	3	2,8	8,4	пос. Горячеводский
19313	переулок Провальский	36	1	2,8	2,8	пос. Горячеводский
19314	переулок Провальский	38	1	2,8	2,8	пос. Горячеводский
19315	переулок Провальский	40	1	2,8	2,8	пос. Горячеводский
19316	переулок Провальский	42	5	2,8	14	пос. Горячеводский
19317	переулок Провальский	44	1	2,8	2,8	пос. Горячеводский
19318	переулок Провальский	46	7	2,8	19,6	пос. Горячеводский
19319	переулок Провальский	46А	3	2,8	8,4	пос. Горячеводский
19320	переулок Провальский	48	3	2,8	8,4	пос. Горячеводский
19321	переулок Провальский	50	5	2,8	14	пос. Горячеводский
19322	переулок Провальский	52	2	2,8	5,6	пос. Горячеводский
19323	переулок Провальский	54	2	2,8	5,6	пос. Горячеводский
19324	переулок Провальский	56	4	2,8	11,2	пос. Горячеводский
19325	переулок Провальский	58	6	2,8	16,8	пос. Горячеводский
19326	переулок Провальский	58А	1	2,8	2,8	пос. Горячеводский
19327	переулок Провальский	60	5	2,8	14	пос. Горячеводский
19328	переулок Провальский	62	2	2,8	5,6	пос. Горячеводский
19329	переулок Провальский	201	1	2,8	2,8	пос. Горячеводский
19330	переулок Прогресса	4	1	2,8	2,8	пос. Горячеводский
19331	переулок Прогресса	6	1	2,8	2,8	пос. Горячеводский
19332	переулок Прогресса	8	1	2,8	2,8	пос. Горячеводский
19333	переулок Прогресса	10	1	2,8	2,8	пос. Горячеводский
19334	переулок Прогресса	12	3	2,8	8,4	пос. Горячеводский
19335	переулок Прогресса	14	1	2,8	2,8	пос. Горячеводский
19336	переулок Прогресса	16	1	2,8	2,8	пос. Горячеводский
19337	переулок Прогресса	18	1	2,8	2,8	пос. Горячеводский
19338	переулок Прогресса	20	1	2,8	2,8	пос. Горячеводский
19339	переулок Прогресса	22	1	2,8	2,8	пос. Горячеводский
19340	переулок Прогресса	24	1	2,8	2,8	пос. Горячеводский
19341	переулок Прогресса	26	1	2,8	2,8	пос. Горячеводский
19342	переулок Прогресса	28	1	2,8	2,8	пос. Горячеводский
19343	переулок Прогресса	30	1	2,8	2,8	пос. Горячеводский
19344	переулок Прогресса	32	1	2,8	2,8	пос. Горячеводский
19345	переулок Прогресса	34	1	2,8	2,8	пос. Горячеводский
19346	улица Прогресса	1	2	2,8	5,6	пос. Горячеводский
19347	улица Прогресса	1/42	1	2,8	2,8	пос. Горячеводский
19348	улица Прогресса	2	1	2,8	2,8	пос. Горячеводский
19349	улица Прогресса	4	1	2,8	2,8	пос. Горячеводский
19350	улица Прогресса	5	1	2,8	2,8	пос. Горячеводский
19351	улица Прогресса	6	1	2,8	2,8	пос. Горячеводский
19352	улица Прогресса	7	1	2,8	2,8	пос. Горячеводский
19353	улица Прогресса	8	1	2,8	2,8	пос. Горячеводский
19354	улица Прогресса	9	1	2,8	2,8	пос. Горячеводский
19355	улица Прогресса	10	1	2,8	2,8	пос. Горячеводский
19356	улица Прогресса	11	1	2,8	2,8	пос. Горячеводский
19357	улица Прогресса	12	1	2,8	2,8	пос. Горячеводский
19358	улица Прогресса	13	1	2,8	2,8	пос. Горячеводский
19359	улица Прогресса	14	1	2,8	2,8	пос. Горячеводский
19360	улица Прогресса	15	1	2,8	2,8	пос. Горячеводский
19361	улица Прогресса	16	1	2,8	2,8	пос. Горячеводский
19362	улица Прогресса	17	1	2,8	2,8	пос. Горячеводский
19363	улица Прогресса	18	1	2,8	2,8	пос. Горячеводский
19364	улица Прогресса	19	1	2,8	2,8	пос. Горячеводский
19365	улица Прогресса	20	6	2,8	16,8	пос. Горячеводский
19366	улица Прогресса	21	1	2,8	2,8	пос. Горячеводский
19367	улица Прогресса	22	1	2,8	2,8	пос. Горячеводский
19368	улица Прогресса	23	2	2,8	5,6	пос. Горячеводский
19369	улица Прогресса	24	1	2,8	2,8	пос. Горячеводский
19370	улица Прогресса	25	3	2,8	8,4	пос. Горячеводский
19371	улица Прогресса	26	1	2,8	2,8	пос. Горячеводский
19372	улица Прогресса	27	1	2,8	2,8	пос. Горячеводский
19373	улица Прогресса	28	2	2,8	5,6	пос. Горячеводский
19374	улица Прогресса	29	1	2,8	2,8	пос. Горячеводский
19375	улица Прогресса	30	1	2,8	2,8	пос. Горячеводский
19376	улица Прогресса	31	1	2,8	2,8	пос. Горячеводский
19377	улица Прогресса	32/29	1	2,8	2,8	пос. Горячеводский
19378	улица Прогресса	33	1	2,8	2,8	пос. Горячеводский
19379	улица Прогресса	34	1	2,8	2,8	пос. Горячеводский
19380	улица Прогресса	35	1	2,8	2,8	пос. Горячеводский
19381	улица Прогресса	35А	3	2,8	8,4	пос. Горячеводский
19382	улица Прогресса	36	1	2,8	2,8	пос. Горячеводский
19383	улица Прогресса	37	1	2,8	2,8	пос. Горячеводский
19384	улица Прогресса	38	1	2,8	2,8	пос. Горячеводский
19385	улица Прогресса	39	1	2,8	2,8	пос. Горячеводский
19386	улица Прогресса	40	1	2,8	2,8	пос. Горячеводский
19387	улица Прогресса	41	1	2,8	2,8	пос. Горячеводский
19388	улица Прогресса	42	1	2,8	2,8	пос. Горячеводский
19389	улица Прогресса	43	1	2,8	2,8	пос. Горячеводский
19390	улица Прогресса	43А	1	2,8	2,8	пос. Горячеводский
19391	улица Прогресса	44	1	2,8	2,8	пос. Горячеводский
19392	улица Прогресса	45	1	2,8	2,8	пос. Горячеводский
19393	улица Прогресса	46	1	2,8	2,8	пос. Горячеводский
19394	улица Прогресса	46А	1	2,8	2,8	пос. Горячеводский
19395	улица Прогресса	47	1	2,8	2,8	пос. Горячеводский
19396	улица Прогресса	48	1	2,8	2,8	пос. Горячеводский
19397	улица Прогресса	49	1	2,8	2,8	пос. Горячеводский
19398	улица Прогресса	50	1	2,8	2,8	пос. Горячеводский
19399	улица Прогресса	51	1	2,8	2,8	пос. Горячеводский
19400	улица Прогресса	53	1	2,8	2,8	пос. Горячеводский
19401	улица Прогресса	55	1	2,8	2,8	пос. Горячеводский
19402	улица Прогресса	57	1	2,8	2,8	пос. Горячеводский
19403	улица Прогресса	59	1	2,8	2,8	пос. Горячеводский
19404	улица Прогресса	61	1	2,8	2,8	пос. Горячеводский
19405	улица Прогресса	61А	1	2,8	2,8	пос. Горячеводский
19406	улица Прогресса	63	1	2,8	2,8	пос. Горячеводский
19407	улица Прогресса	65	1	2,8	2,8	пос. Горячеводский
19408	улица Прогресса	67	1	2,8	2,8	пос. Горячеводский
19409	улица Прогресса	69	1	2,8	2,8	пос. Горячеводский
19410	улица Прогресса	71	6	2,8	16,8	пос. Горячеводский
19411	улица Прогресса	73	2	2,8	5,6	пос. Горячеводский
19412	улица Прогресса	73/общ	1	2,8	2,8	пос. Горячеводский
19413	переулок Пушкина	2	1	2,8	2,8	пос. Горячеводский
19414	переулок Пушкина	3	6	2,8	16,8	пос. Горячеводский
19415	переулок Пушкина	4	1	2,8	2,8	пос. Горячеводский
19416	переулок Пушкина	5	1	2,8	2,8	пос. Горячеводский
19417	переулок Пушкина	6	3	2,8	8,4	пос. Горячеводский
19418	переулок Пушкина	7	1	2,8	2,8	пос. Горячеводский
19419	переулок Пушкина	8	5	2,8	14	пос. Горячеводский
19420	переулок Пушкина	9	2	2,8	5,6	пос. Горячеводский
19421	переулок Пушкина	10	1	2,8	2,8	пос. Горячеводский
19422	переулок Пушкина	11	3	2,8	8,4	пос. Горячеводский
19423	переулок Пушкина	12	1	2,8	2,8	пос. Горячеводский
19424	переулок Пушкина	13	2	2,8	5,6	пос. Горячеводский
19425	переулок Пушкина	14	1	2,8	2,8	пос. Горячеводский
19426	переулок Пушкина	15	3	2,8	8,4	пос. Горячеводский
19427	переулок Пушкина	16	1	2,8	2,8	пос. Горячеводский
19428	переулок Пушкина	17	1	2,8	2,8	пос. Горячеводский
19429	переулок Пушкина	19	14	2,8	39,2	пос. Горячеводский
19430	улица Речная	1	10	2,8	28	пос. Горячеводский
19431	улица Речная	1/36	2	2,8	5,6	пос. Горячеводский
19432	улица Речная	3	1	2,8	2,8	пос. Горячеводский
19433	улица Речная	4	1	2,8	2,8	пос. Горячеводский
19434	улица Речная	5	2	2,8	5,6	пос. Горячеводский
19435	улица Речная	6	12	2,8	33,6	пос. Горячеводский
19436	улица Речная	7	5	2,8	14	пос. Горячеводский
19437	улица Речная	8	4	2,8	11,2	пос. Горячеводский
19438	улица Речная	9	3	2,8	8,4	пос. Горячеводский
19439	улица Речная	10	5	2,8	14	пос. Горячеводский
19440	улица Речная	11	1	2,8	2,8	пос. Горячеводский
19441	улица Речная	12	4	2,8	11,2	пос. Горячеводский
19442	улица Речная	13	2	2,8	5,6	пос. Горячеводский
19443	улица Речная	14	4	2,8	11,2	пос. Горячеводский
19444	улица Речная	15	7	2,8	19,6	пос. Горячеводский
19445	улица Речная	15А	1	2,8	2,8	пос. Горячеводский
19446	улица Речная	16	1	2,8	2,8	пос. Горячеводский
19447	улица Речная	17	1	2,8	2,8	пос. Горячеводский
19448	улица Речная	18	4	2,8	11,2	пос. Горячеводский
19449	улица Речная	19	1	2,8	2,8	пос. Горячеводский
19450	улица Речная	20	3	2,8	8,4	пос. Горячеводский
19451	улица Речная	21	10	2,8	28	пос. Горячеводский
19452	улица Речная	22	6	2,8	16,8	пос. Горячеводский
19453	улица Речная	23	2	2,8	5,6	пос. Горячеводский
19454	улица Речная	24	1	2,8	2,8	пос. Горячеводский
19455	улица Речная	25	3	2,8	8,4	пос. Горячеводский
19456	улица Речная	26	5	2,8	14	пос. Горячеводский
19457	улица Речная	27	2	2,8	5,6	пос. Горячеводский
19458	улица Речная	28	6	2,8	16,8	пос. Горячеводский
19459	улица Речная	29	3	2,8	8,4	пос. Горячеводский
19460	улица Речная	30	1	2,8	2,8	пос. Горячеводский
19461	улица Речная	30А	1	2,8	2,8	пос. Горячеводский
19462	улица Речная	30/47	1	2,8	2,8	пос. Горячеводский
19463	улица Речная	31	2	2,8	5,6	пос. Горячеводский
19464	улица Речная	32	2	2,8	5,6	пос. Горячеводский
19465	улица Речная	34	10	2,8	28	пос. Горячеводский
19466	улица Речная	34А	1	2,8	2,8	пос. Горячеводский
19467	улица Речная	35	2	2,8	5,6	пос. Горячеводский
19468	улица Речная	36	1	2,8	2,8	пос. Горячеводский
19469	улица Речная	37	3	2,8	8,4	пос. Горячеводский
19470	улица Речная	38	7	2,8	19,6	пос. Горячеводский
19471	улица Речная	39	3	2,8	8,4	пос. Горячеводский
19472	улица Речная	40	2	2,8	5,6	пос. Горячеводский
19473	улица Речная	41	7	2,8	19,6	пос. Горячеводский
19474	улица Речная	42	5	2,8	14	пос. Горячеводский
19475	улица Речная	43	4	2,8	11,2	пос. Горячеводский
19476	улица Речная	43А	4	2,8	11,2	пос. Горячеводский
19477	улица Речная	44	1	2,8	2,8	пос. Горячеводский
19478	улица Речная	45	4	2,8	11,2	пос. Горячеводский
19479	улица Речная	45А	2	2,8	5,6	пос. Горячеводский
19480	улица Речная	46	4	2,8	11,2	пос. Горячеводский
19481	улица Речная	46/26	1	2,8	2,8	пос. Горячеводский
19482	улица Речная	47	7	2,8	19,6	пос. Горячеводский
19483	улица Речная	48	1	2,8	2,8	пос. Горячеводский
19484	улица Речная	49	4	2,8	11,2	пос. Горячеводский
19485	улица Речная	50	1	2,8	2,8	пос. Горячеводский
19486	улица Речная	51	2	2,8	5,6	пос. Горячеводский
19487	улица Речная	52	2	2,8	5,6	пос. Горячеводский
19488	улица Речная	53	7	2,8	19,6	пос. Горячеводский
19489	улица Речная	54	4	2,8	11,2	пос. Горячеводский
19490	улица Речная	55	4	2,8	11,2	пос. Горячеводский
19491	улица Речная	55А	4	2,8	11,2	пос. Горячеводский
19492	улица Речная	56	5	2,8	14	пос. Горячеводский
19493	улица Речная	56А	6	2,8	16,8	пос. Горячеводский
19494	улица Речная	57	5	2,8	14	пос. Горячеводский
19495	улица Речная	58	2	2,8	5,6	пос. Горячеводский
19496	улица Речная	59	1	2,8	2,8	пос. Горячеводский
19497	улица Речная	60	3	2,8	8,4	пос. Горячеводский
19498	улица Речная	60А	4	2,8	11,2	пос. Горячеводский
19499	улица Речная	61	1	2,8	2,8	пос. Горячеводский
19500	улица Речная	62	2	2,8	5,6	пос. Горячеводский
19501	улица Речная	63	2	2,8	5,6	пос. Горячеводский
19502	улица Речная	63А	1	2,8	2,8	пос. Горячеводский
19503	улица Речная	64	2	2,8	5,6	пос. Горячеводский
19504	улица Речная	65	4	2,8	11,2	пос. Горячеводский
19505	улица Речная	66	3	2,8	8,4	пос. Горячеводский
19506	улица Речная	66А	1	2,8	2,8	пос. Горячеводский
19507	улица Речная	67	2	2,8	5,6	пос. Горячеводский
19508	улица Речная	67А	1	2,8	2,8	пос. Горячеводский
19509	улица Речная	68	3	2,8	8,4	пос. Горячеводский
19510	улица Речная	69	1	2,8	2,8	пос. Горячеводский
19511	улица Речная	69А	1	2,8	2,8	пос. Горячеводский
19512	улица Речная	70	4	2,8	11,2	пос. Горячеводский
19513	улица Речная	71	6	2,8	16,8	пос. Горячеводский
19514	улица Речная	72	6	2,8	16,8	пос. Горячеводский
19515	улица Речная	73	4	2,8	11,2	пос. Горячеводский
19516	улица Речная	74	3	2,8	8,4	пос. Горячеводский
19517	улица Речная	75	6	2,8	16,8	пос. Горячеводский
19518	улица Речная	76	3	2,8	8,4	пос. Горячеводский
19519	улица Речная	77	3	2,8	8,4	пос. Горячеводский
19520	улица Речная	78	1	2,8	2,8	пос. Горячеводский
19521	улица Речная	79	3	2,8	8,4	пос. Горячеводский
19522	улица Речная	79А	4	2,8	11,2	пос. Горячеводский
19523	улица Речная	81	3	2,8	8,4	пос. Горячеводский
19524	улица Речная	82	9	2,8	25,2	пос. Горячеводский
19525	улица Речная	82А	1	2,8	2,8	пос. Горячеводский
19526	улица Речная	83	4	2,8	11,2	пос. Горячеводский
19527	улица Речная	84	2	2,8	5,6	пос. Горячеводский
19528	улица Речная	85	1	2,8	2,8	пос. Горячеводский
19529	улица Речная	86	3	2,8	8,4	пос. Горячеводский
19530	улица Речная	87	2	2,8	5,6	пос. Горячеводский
19531	улица Речная	89	1	2,8	2,8	пос. Горячеводский
19532	улица Речная	91	5	2,8	14	пос. Горячеводский
19533	улица Речная	93	1	2,8	2,8	пос. Горячеводский
19534	улица Речная	95	1	2,8	2,8	пос. Горячеводский
19535	улица Речная	97	2	2,8	5,6	пос. Горячеводский
19536	улица Речная	99	4	2,8	11,2	пос. Горячеводский
19537	улица Речная	101	3	2,8	8,4	пос. Горячеводский
19538	улица Речная	103	3	2,8	8,4	пос. Горячеводский
19539	улица Речная	105	7	2,8	19,6	пос. Горячеводский
19540	улица Речная	107	4	2,8	11,2	пос. Горячеводский
19541	улица Речная	107А	4	2,8	11,2	пос. Горячеводский
19542	улица Речная	109	2	2,8	5,6	пос. Горячеводский
19543	улица Речная	111	5	2,8	14	пос. Горячеводский
19544	улица Речная	113	4	2,8	11,2	пос. Горячеводский
19545	улица Речная	115	10	2,8	28	пос. Горячеводский
19546	улица Речная	117	1	2,8	2,8	пос. Горячеводский
19547	улица Речная	119	3	2,8	8,4	пос. Горячеводский
19548	улица Речная	119А	1	2,8	2,8	пос. Горячеводский
19549	улица Речная	121	1	2,8	2,8	пос. Горячеводский
19550	переулок Ровный	3	3	2,8	8,4	пос. Горячеводский
19551	переулок Ровный	4	5	2,8	14	пос. Горячеводский
19552	переулок Ровный	5	1	2,8	2,8	пос. Горячеводский
19553	переулок Ровный	6	1	2,8	2,8	пос. Горячеводский
19554	переулок Ровный	7	1	2,8	2,8	пос. Горячеводский
19555	переулок Ровный	8	2	2,8	5,6	пос. Горячеводский
19556	переулок Ровный	9-11	4	2,8	11,2	пос. Горячеводский
19557	переулок Ровный	9/6	1	2,8	2,8	пос. Горячеводский
19558	переулок Ровный	10	6	2,8	16,8	пос. Горячеводский
19559	переулок Ровный	11	1	2,8	2,8	пос. Горячеводский
19560	переулок Ровный	12	2	2,8	5,6	пос. Горячеводский
19561	переулок Ровный	13	4	2,8	11,2	пос. Горячеводский
19562	переулок Ровный	14	2	2,8	5,6	пос. Горячеводский
19563	переулок Ровный	15	1	2,8	2,8	пос. Горячеводский
19564	переулок Ровный	16	4	2,8	11,2	пос. Горячеводский
19565	переулок Ровный	17	5	2,8	14	пос. Горячеводский
19566	переулок Ровный	18	4	2,8	11,2	пос. Горячеводский
19567	переулок Ровный	18А	1	2,8	2,8	пос. Горячеводский
19568	переулок Ровный	20	7	2,8	19,6	пос. Горячеводский
19569	переулок Ровный	21	3	2,8	8,4	пос. Горячеводский
19570	переулок Ровный	21/123	1	2,8	2,8	пос. Горячеводский
19571	улица Родниковская	1	1	2,8	2,8	пос. Горячеводский
19572	улица Родниковская	2	2	2,8	5,6	пос. Горячеводский
19573	улица Родниковская	2/7	1	2,8	2,8	пос. Горячеводский
19574	улица Родниковская	3	1	2,8	2,8	пос. Горячеводский
19575	улица Родниковская	4	2	2,8	5,6	пос. Горячеводский
19576	улица Родниковская	5	4	2,8	11,2	пос. Горячеводский
19577	улица Родниковская	6	3	2,8	8,4	пос. Горячеводский
19578	улица Родниковская	7	5	2,8	14	пос. Горячеводский
19579	улица Родниковская	8	1	2,8	2,8	пос. Горячеводский
19580	улица Родниковская	9	1	2,8	2,8	пос. Горячеводский
19581	улица Родниковская	11	10	2,8	28	пос. Горячеводский
19582	улица Родниковская	11/93	1	2,8	2,8	пос. Горячеводский
19583	улица Родниковская	12	1	2,8	2,8	пос. Гор

19789	улица Садовая	125	7	2,8	19,6	пос. Горячеводский
19790	улица Садовая	126	3	2,8	8,4	пос. Горячеводский
19791	улица Садовая	127	4	2,8	11,2	пос. Горячеводский
19792	улица Садовая	127А	1	2,8	2,8	пос. Горячеводский
19793	улица Садовая	128	1	2,8	2,8	пос. Горячеводский
19794	улица Садовая	129	5	2,8	14	пос. Горячеводский
19795	улица Садовая	130	6	2,8	16,8	пос. Горячеводский
19796	улица Садовая	131	4	2,8	11,2	пос. Горячеводский
19797	улица Садовая	132	4	2,8	11,2	пос. Горячеводский
19798	улица Садовая	133	2	2,8	5,6	пос. Горячеводский
19799	улица Садовая	134	3	2,8	8,4	пос. Горячеводский
19800	улица Садовая	134А	1	2,8	2,8	пос. Горячеводский
19801	улица Садовая	135	1	2,8	2,8	пос. Горячеводский
19802	улица Садовая	136	5	2,8	14	пос. Горячеводский
19803	улица Садовая	137	7	2,8	19,6	пос. Горячеводский
19804	улица Садовая	139	2	2,8	5,6	пос. Горячеводский
19805	улица Садовая	140	6	2,8	16,8	пос. Горячеводский
19806	улица Садовая	140А	5	2,8	14	пос. Горячеводский
19807	улица Садовая	141	2	2,8	5,6	пос. Горячеводский
19808	улица Садовая	142	8	2,8	22,4	пос. Горячеводский
19809	улица Садовая	142А	1	2,8	2,8	пос. Горячеводский
19810	улица Садовая	143	2	2,8	5,6	пос. Горячеводский
19811	улица Садовая	144А	1	2,8	2,8	пос. Горячеводский
19812	улица Садовая	145	5	2,8	14	пос. Горячеводский
19813	улица Садовая	146	2	2,8	5,6	пос. Горячеводский
19814	улица Садовая	147	6	2,8	16,8	пос. Горячеводский
19815	улица Садовая	148	1	2,8	2,8	пос. Горячеводский
19816	улица Садовая	149	7	2,8	19,6	пос. Горячеводский
19817	улица Садовая	149А	1	2,8	2,8	пос. Горячеводский
19818	улица Садовая	150	4	2,8	11,2	пос. Горячеводский
19819	улица Садовая	151	3	2,8	8,4	пос. Горячеводский
19820	улица Садовая	152	3	2,8	8,4	пос. Горячеводский
19821	улица Садовая	153	1	2,8	2,8	пос. Горячеводский
19822	улица Садовая	154	1	2,8	2,8	пос. Горячеводский
19823	улица Садовая	155	3	2,8	8,4	пос. Горячеводский
19824	улица Садовая	156	3	2,8	8,4	пос. Горячеводский
19825	улица Садовая	157	4	2,8	11,2	пос. Горячеводский
19826	улица Садовая	158	2	2,8	5,6	пос. Горячеводский
19827	улица Садовая	159	4	2,8	11,2	пос. Горячеводский
19828	улица Садовая	161	4	2,8	11,2	пос. Горячеводский
19829	улица Садовая	162	4	2,8	11,2	пос. Горячеводский
19830	улица Садовая	163	1	2,8	2,8	пос. Горячеводский
19831	улица Садовая	164	5	2,8	14	пос. Горячеводский
19832	улица Садовая	167	2	2,8	5,6	пос. Горячеводский
19833	улица Садовая	168	4	2,8	11,2	пос. Горячеводский
19834	улица Садовая	169	2	2,8	5,6	пос. Горячеводский
19835	улица Садовая	170	4	2,8	11,2	пос. Горячеводский
19836	улица Садовая	171	6	2,8	16,8	пос. Горячеводский
19837	улица Садовая	171А	6	2,8	16,8	пос. Горячеводский
19838	улица Садовая	172	3	2,8	8,4	пос. Горячеводский
19839	улица Садовая	173	7	2,8	19,6	пос. Горячеводский
19840	улица Садовая	174	1	2,8	2,8	пос. Горячеводский
19841	улица Садовая	175	3	2,8	8,4	пос. Горячеводский
19842	улица Садовая	176/15	1	2,8	2,8	пос. Горячеводский
19843	улица Садовая	177	1	2,8	2,8	пос. Горячеводский
19844	улица Садовая	178	1	2,8	2,8	пос. Горячеводский
19845	улица Садовая	178/12	2	2,8	5,6	пос. Горячеводский
19846	улица Садовая	179	3	2,8	8,4	пос. Горячеводский
19847	улица Садовая	180	1	2,8	2,8	пос. Горячеводский
19848	улица Садовая	181	3	2,8	8,4	пос. Горячеводский
19849	улица Садовая	182	3	2,8	8,4	пос. Горячеводский
19850	улица Садовая	183	3	2,8	8,4	пос. Горячеводский
19851	улица Садовая	184	2	2,8	5,6	пос. Горячеводский
19852	улица Садовая	186	1	2,8	2,8	пос. Горячеводский
19853	улица Садовая	187	2	2,8	5,6	пос. Горячеводский
19854	улица Садовая	187А	2	2,8	5,6	пос. Горячеводский
19855	улица Садовая	188	1	2,8	2,8	пос. Горячеводский
19856	улица Садовая	188А	3	2,8	8,4	пос. Горячеводский
19857	улица Садовая	189	2	2,8	5,6	пос. Горячеводский
19858	улица Садовая	190	4	2,8	11,2	пос. Горячеводский
19859	улица Садовая	190А	2	2,8	5,6	пос. Горячеводский
19860	улица Садовая	191	3	2,8	8,4	пос. Горячеводский
19861	улица Садовая	191/26	1	2,8	2,8	пос. Горячеводский
19862	улица Садовая	192	3	2,8	8,4	пос. Горячеводский
19863	улица Садовая	193	5	2,8	14	пос. Горячеводский
19864	улица Садовая	193А	1	2,8	2,8	пос. Горячеводский
19865	улица Садовая	194	4	2,8	11,2	пос. Горячеводский
19866	улица Садовая	195	3	2,8	8,4	пос. Горячеводский
19867	улица Садовая	196	11	2,8	30,8	пос. Горячеводский
19868	улица Садовая	197	2	2,8	5,6	пос. Горячеводский
19869	улица Садовая	198	1	2,8	2,8	пос. Горячеводский
19870	улица Садовая	198А	1	2,8	2,8	пос. Горячеводский
19871	улица Садовая	199	2	2,8	5,6	пос. Горячеводский
19872	улица Садовая	200	4	2,8	11,2	пос. Горячеводский
19873	улица Садовая	202	1	2,8	2,8	пос. Горячеводский
19874	улица Садовая	203	25	2,8	70	пос. Горячеводский
19875	улица Садовая	204	2	2,8	5,6	пос. Горячеводский
19876	улица Садовая	205	1	2,8	2,8	пос. Горячеводский
19877	улица Садовая	205А	3	2,8	8,4	пос. Горячеводский
19878	улица Садовая	206	3	2,8	8,4	пос. Горячеводский
19879	улица Садовая	206/141	1	2,8	2,8	пос. Горячеводский
19880	улица Садовая	207/1	1	2,8	2,8	пос. Горячеводский
19881	улица Садовая	208	7	2,8	19,6	пос. Горячеводский
19882	улица Садовая	209А	1	2,8	2,8	пос. Горячеводский
19883	улица Садовая	209/2	2	2,8	5,6	пос. Горячеводский
19884	улица Садовая	211	4	2,8	11,2	пос. Горячеводский
19885	улица Садовая	213	3	2,8	8,4	пос. Горячеводский
19886	улица Садовая	215	1	2,8	2,8	пос. Горячеводский
19887	улица Садовая	217	3	2,8	8,4	пос. Горячеводский
19888	улица Садовая	219	1	2,8	2,8	пос. Горячеводский
19889	улица Садовая	221	7	2,8	19,6	пос. Горячеводский
19890	улица Садовая	223	3	2,8	8,4	пос. Горячеводский
19891	улица Садовая	225	5	2,8	14	пос. Горячеводский
19892	улица Садовая	227	7	2,8	19,6	пос. Горячеводский
19893	улица Садовая	228	1	2,8	2,8	пос. Горячеводский
19894	улица Садовая	229	10	2,8	28	пос. Горячеводский
19895	улица Садовая	229А	1	2,8	2,8	пос. Горячеводский
19896	улица Садовая	230	1	2,8	2,8	пос. Горячеводский
19897	улица Садовая	231	7	2,8	19,6	пос. Горячеводский
19898	улица Садовая	233	1	2,8	2,8	пос. Горячеводский
19899	улица Садовая	235	2	2,8	5,6	пос. Горячеводский
19900	улица Садовая	237	4	2,8	11,2	пос. Горячеводский
19901	улица Садовая	239	7	2,8	19,6	пос. Горячеводский
19902	улица Садовая	239/103	1	2,8	2,8	пос. Горячеводский
19903	улица Садовая	241	4	2,8	11,2	пос. Горячеводский
19904	улица Садовая	241/102	2	2,8	5,6	пос. Горячеводский
19905	улица Садовая	243	1	2,8	2,8	пос. Горячеводский
19906	улица Садовая	245	6	2,8	16,8	пос. Горячеводский
19907	улица Садовая	245А	1	2,8	2,8	пос. Горячеводский
19908	улица Садовая	247	2	2,8	5,6	пос. Горячеводский
19909	улица Садовая	249	3	2,8	8,4	пос. Горячеводский
19910	улица Садовая	251	5	2,8	14	пос. Горячеводский
19911	улица Садовая	253	5	2,8	14	пос. Горячеводский
19912	улица Садовая	255	7	2,8	19,6	пос. Горячеводский
19913	улица Садовая	257	4	2,8	11,2	пос. Горячеводский
19914	улица Садовая	259	1	2,8	2,8	пос. Горячеводский
19915	улица Садовая	261	2	2,8	5,6	пос. Горячеводский
19916	улица Садовая	261А	3	2,8	8,4	пос. Горячеводский
19917	улица Садовая	263	5	2,8	14	пос. Горячеводский
19918	улица Садовая	263А	1	2,8	2,8	пос. Горячеводский
19919	улица Садовая	265	1	2,8	2,8	пос. Горячеводский
19920	улица Садовая	267	1	2,8	2,8	пос. Горячеводский
19921	улица Садовая	269	3	2,8	8,4	пос. Горячеводский
19922	улица Садовая	271	5	2,8	14	пос. Горячеводский
19923	улица Садовая	271А	2	2,8	5,6	пос. Горячеводский
19924	улица Садовая	273	2	2,8	5,6	пос. Горячеводский
19925	улица Садовая	275/24	2	2,8	5,6	пос. Горячеводский
19926	улица Садовая	277	2	2,8	5,6	пос. Горячеводский
19927	улица Садовая	277/25	1	2,8	2,8	пос. Горячеводский
19928	улица Садовая	279	6	2,8	16,8	пос. Горячеводский
19929	улица Садовая	281	3	2,8	8,4	пос. Горячеводский
19930	улица Садовая	283	3	2,8	8,4	пос. Горячеводский
19931	улица Садовая	285	1	2,8	2,8	пос. Горячеводский
19932	улица Садовая	285А	14	2,8	39,2	пос. Горячеводский
19933	улица Садовая	285/14	1	2,8	2,8	пос. Горячеводский
19934	улица Садовая	287	1	2,8	2,8	пос. Горячеводский
19935	улица Садовая	289	1	2,8	2,8	пос. Горячеводский
19936	улица Садовая	291	1	2,8	2,8	пос. Горячеводский
19937	переулок Садовый	1	1	2,8	2,8	пос. Горячеводский
19938	переулок Садовый	1/60	5	2,8	14	пос. Горячеводский
19939	переулок Садовый	2	1	2,8	2,8	пос. Горячеводский
19940	переулок Садовый	2А	3	2,8	8,4	пос. Горячеводский
19941	переулок Садовый	2А/58	1	2,8	2,8	пос. Горячеводский
19942	переулок Садовый	3	2	2,8	5,6	пос. Горячеводский
19943	переулок Садовый	4	10	2,8	28	пос. Горячеводский
19944	переулок Садовый	5	4	2,8	11,2	пос. Горячеводский
19945	переулок Садовый	6	5	2,8	14	пос. Горячеводский
19946	переулок Садовый	7	1	2,8	2,8	пос. Горячеводский
19947	переулок Садовый	8	6	2,8	16,8	пос. Горячеводский
19948	переулок Садовый	8А	5	2,8	14	пос. Горячеводский
19949	переулок Садовый	9	3	2,8	8,4	пос. Горячеводский
19950	переулок Садовый	10	2	2,8	5,6	пос. Горячеводский
19951	переулок Садовый	11	1	2,8	2,8	пос. Горячеводский
19952	переулок Садовый	12	6	2,8	16,8	пос. Горячеводский
19953	переулок Садовый	13	1	2,8	2,8	пос. Горячеводский
19954	переулок Садовый	15	1	2,8	2,8	пос. Горячеводский
19955	переулок Садовый	15/176	1	2,8	2,8	пос. Горячеводский
19956	переулок Садовый	17	3	2,8	8,4	пос. Горячеводский
19957	переулок Садовый	17А	1	2,8	2,8	пос. Горячеводский
19958	переулок Садовый	19	4	2,8	11,2	пос. Горячеводский
19959	переулок Садовый	19А	1	2,8	2,8	пос. Горячеводский
19960	переулок Садовый	19/287А	1	2,8	2,8	пос. Горячеводский
19961	проезд Садовый	1	3	2,8	8,4	пос. Горячеводский
19962	проезд Садовый	2	1	2,8	2,8	пос. Горячеводский
19963	проезд Садовый	3	1	2,8	2,8	пос. Горячеводский
19964	проезд Садовый	4	1	2,8	2,8	пос. Горячеводский
19965	проезд Садовый	5	1	2,8	2,8	пос. Горячеводский
19966	проезд Садовый	5А	4	2,8	11,2	пос. Горячеводский
19967	проезд Садовый	6	3	2,8	8,4	пос. Горячеводский
19968	проезд Садовый	7	2	2,8	5,6	пос. Горячеводский
19969	проезд Садовый	7А	4	2,8	11,2	пос. Горячеводский
19970	проезд Садовый	8	11	2,8	30,8	пос. Горячеводский
19971	проезд Садовый	8А		2,8	0	пос. Горячеводский
19972	проезд Садовый	9	6	2,8	16,8	пос. Горячеводский
19973	проезд Садовый	9А	1	2,8	2,8	пос. Горячеводский
19974	проезд Садовый	10	2	2,8	5,6	пос. Горячеводский
19975	проезд Садовый	11	3	2,8	8,4	пос. Горячеводский
19976	проезд Садовый	13	3	2,8	8,4	пос. Горячеводский
19977	проезд Садовый	13А	1	2,8	2,8	пос. Горячеводский
19978	проезд Садовый	15	2	2,8	5,6	пос. Горячеводский
19979	проезд Садовый	15/176	1	2,8	2,8	пос. Горячеводский
19980	улица Светлоградская	1-3/67	1	2,8	2,8	пос. Горячеводский
19981	улица Светлоградская	2	4	2,8	11,2	пос. Горячеводский
19982	улица Светлоградская	2/69	1	2,8	2,8	пос. Горячеводский
19983	улица Светлоградская	4	5	2,8	14	пос. Горячеводский
19984	улица Светлоградская	5	2	2,8	5,6	пос. Горячеводский
19985	улица Светлоградская	6	9	2,8	25,2	пос. Горячеводский
19986	улица Светлоградская	7	2	2,8	5,6	пос. Горячеводский
19987	улица Светлоградская	8А	3	2,8	8,4	пос. Горячеводский
19988	улица Светлоградская	11	7	2,8	19,6	пос. Горячеводский
19989	улица Светлоградская	11/75	1	2,8	2,8	пос. Горячеводский
19990	улица Светлоградская	12	1	2,8	2,8	пос. Горячеводский
19991	улица Светлоградская	13	3	2,8	8,4	пос. Горячеводский
19992	улица Светлоградская	14	1	2,8	2,8	пос. Горячеводский
19993	улица Светлоградская	15	3	2,8	8,4	пос. Горячеводский
19994	улица Светлоградская	16	4	2,8	11,2	пос. Горячеводский
19995	улица Светлоградская	17	3	2,8	8,4	пос. Горячеводский
19996	улица Светлоградская	18	2	2,8	5,6	пос. Горячеводский
19997	улица Светлоградская	19	2	2,8	5,6	пос. Горячеводский
19998	улица Светлоградская	20	4	2,8	11,2	пос. Горячеводский
19999	улица Светлоградская	20/60	1	2,8	2,8	пос. Горячеводский
20000	улица Светлоградская	22	1	2,8	2,8	пос. Горячеводский
20001	улица Светлоградская	23	3	2,8	8,4	пос. Горячеводский
20002	улица Светлоградская	24	1	2,8	2,8	пос. Горячеводский
20003	улица Светлоградская	25	6	2,8	16,8	пос. Горячеводский
20004	улица Светлоградская	26	2	2,8	5,6	пос. Горячеводский
20005	улица Светлоградская	27	1	2,8	2,8	пос. Горячеводский
20006	улица Светлоградская	30/65	1	2,8	2,8	пос. Горячеводский
20007	улица Светлоградская	31	1	2,8	2,8	пос. Горячеводский
20008	улица Светлоградская	32	1	2,8	2,8	пос. Горячеводский
20009	улица Светлоградская	33	9	2,8	25,2	пос. Горячеводский
20010	улица Светлоградская	33А	1	2,8	2,8	пос. Горячеводский
20011	улица Светлоградская	35	5	2,8	14	пос. Горячеводский
20012	переулок Светлый	3	5	2,8	14	пос. Горячеводский
20013	переулок Светлый	5	5	2,8	14	пос. Горячеводский
20014	переулок Светлый	6	4	2,8	11,2	пос. Горячеводский
20015	переулок Светлый	7	1	2,8	2,8	пос. Горячеводский
20016	переулок Светлый	7А	4	2,8	11,2	пос. Горячеводский
20017	переулок Светлый	9	1	2,8	2,8	пос. Горячеводский
20018	переулок Светлый	10	1	2,8	2,8	пос. Горячеводский
20019	переулок Светлый	11	3	2,8	8,4	пос. Горячеводский
20020	переулок Светлый	12	3	2,8	8,4	пос. Горячеводский
20021	переулок Светлый	13	9	2,8	25,2	пос. Горячеводский
20022	переулок Светлый	14	4	2,8	11,2	пос. Горячеводский
20023	переулок Светлый	15	3	2,8	8,4	пос. Горячеводский
20024	переулок Светлый	16	3	2,8	8,4	пос. Горячеводский
20025	переулок Светлый	17	8	2,8	22,4	пос. Горячеводский
20026	переулок Светлый	18	1	2,8	2,8	пос. Горячеводский
20027	переулок Светлый	19	3	2,8	8,4	пос. Горячеводский
20028	переулок Светлый	20	1	2,8	2,8	пос. Горячеводский
20029	переулок Светлый	22	4	2,8	11,2	пос. Горячеводский
20030	переулок Светлый	24	3	2,8	8,4	пос. Горячеводский
20031	переулок Светлый	26	3	2,8	8,4	пос. Горячеводский
20032	переулок Светлый	26А	13	2,8	36,4	пос. Горячеводский
20033	переулок Светлый	28	1	2,8	2,8	пос. Горячеводский
20034	улица Сенная	1	3	2,8	8,4	пос. Горячеводский
20035	улица Сенная	3	5	2,8	14	пос. Горячеводский
20036	улица Сенная	4	4	2,8	11,2	пос. Горячеводский
20037	улица Сенная	5	1	2,8	2,8	пос. Горячеводский
20038	улица Сенная	6/30	2	2,8	5,6	пос. Горячеводский
20039	улица Сенная	7	6	2,8	16,8	пос. Горячеводский
20040	улица Сенная	8	4	2,8	11,2	пос. Горячеводский
20041	улица Сенная	9	2	2,8	5,6	пос. Горячеводский
20042	улица Сенная	10	7	2,8	19,6	пос. Горячеводский
20043	улица Сенная	11	3	2,8	8,4	пос. Горячеводский
20044	улица Сенная	12	4	2,8	11,2	пос. Горячеводский
20045	улица Сенная	13	1	2,8	2,8	пос. Горячеводский
20046	улица Сенная	14	5	2,8	14	пос. Горячеводский
20047	улица Сенная	16	1	2,8	2,8	пос. Горячеводский
20048	улица Сенная	16А	1	2,8	2,8	пос. Горячеводский
20049	улица Сенная	17	1	2,8	2,8	пос. Горячеводский
20050	улица Сенная	19	3	2,8	8,4	пос. Горячеводский
20051	улица Сиреневая	1	1	2,8	2,8	пос. Горячеводский
20052	улица Сиреневая	2	10	2,8	28	пос. Горячеводский
20053	улица Сиреневая	3	6	2,8	16,8	пос. Горячеводский
20054	улица Сиреневая	4	4	2,8	11,2	пос. Горячеводский
20055	улица Сиреневая	5	1	2,8	2,8	пос. Горячеводский
20056	улица Сиреневая	6	5	2,8	14	пос. Горячеводский
20057	улица Сиреневая	7	4	2,8	11,2	пос. Горячеводский
20058	улица Сиреневая	9	2	2,8	5,6	пос. Горячеводский
20059	улица Сиреневая	10	3	2,8	8,4	пос. Горячеводский
20060	улица Сиреневая	11	6	2,8	16,8	пос. Горячеводский
20061	улица Советская	1	2	2,8	5,6	пос. Горячеводский
20062	улица Советская	1/56	3	2,8	8,4	пос. Горячеводский
20063	улица Советская	2	2	2,8	5,6	пос. Горячеводский
20064	улица Советская	2/54	2	2,8	5,6	пос. Горячеводский
20065	улица Советская	3	3	2,8	8,4	пос. Горячеводский
20066	улица Советская	4	4	2,8	11,2	пос. Горячеводский
20067	улица Советская	5	1	2,8	2,8	пос. Горячеводский
20068	улица Советская	6	1	2,8	2,8	пос. Горячеводский
20069	улица Советская	7	5	2,8	14	пос. Горячеводский
20070	улица Советская	8	4	2,8	11,2	пос. Горячеводский
20071	улица Советская	9	4	2,8	11,2	пос. Горячеводский
20072	улица Советская	9/1	1	2,8	2,8	пос. Горячеводский
20073	улица Советская	10	4	2,8	11,2	пос. Горячеводский
20074	улица Советская	11	3	2,8	8,4	пос. Горячеводский
20075	улица Советская	11/2	1	2,8	2,8	пос. Горячеводский
20076	улица Советская	12	2	2,8	5,6	пос. Горячеводский
20077	улица Советская	13	5	2,8	14	пос. Горячеводский
20078	улица Советская	14	1	2,8	2,8	пос. Горячеводский
20079	улица Советская	15	1	2,8	2,8	пос. Горячеводский
20080	улица Советская	16/13	1	2,8	2,8	пос. Горячеводский
20081	улица Советская	17	2	2,8	5,6	пос. Горячеводский
20082	улица Советская	18	1	2,8	2,8	пос. Горячеводский
20083	улица Советская	18/10	2	2,8	5,6	пос. Горячеводский
20084	улица Советская	19	14	2,8	39,2	пос. Горячеводский
20085	улица Советская	19/15	1	2,8	2,8	пос. Горячеводский
20086	улица Советская	20	1	2,8	2,8	пос. Горячеводский
20087	улица Советская	21	3	2,8	8,4	пос. Горячеводский
20088	улица Советская	21/14	1	2,8	2,8	пос. Горячеводский
20089	улица Советская	22	1	2,8	2,8	пос. Горячеводский
20090	улица Советская	22/14	1	2,8	2,8	пос. Горячеводский
20091	улица Советская	23	2	2,8	5,6	пос. Горячеводский
20092	улица Советская	24	1	2,8	2,8	пос. Горячеводский
20093	улица Советская	25	5	2,8	14	пос. Горячеводский
20094	улица Советская	26	1	2,8	2,8	пос. Горячеводский
20095	улица Советская	27	2	2,8	5,6	пос. Горячеводский
20096	улица Советская	27/15	3	2,8	8,4	пос. Горячеводский
20097	улица Советская	28	2	2,8	5,6	пос. Горячеводский
20098	улица Советская	29	4	2,8	11,2	пос. Горячеводский
20099	улица Советская	29/10	1	2,8	2,8	пос. Горячеводский
20100	улица Советская	31	2	2,8	5,6	пос. Горячеводский
20101	улица Советская	33	4	2,8	11,2	пос. Горячеводский
20102	улица Советская	39А	14	2,8	39,2	пос. Горячеводский
20103	улица Советская	44	1	2,8	2,8	пос. Горячеводский
20104	улица Советская	47	2	2,8	5,6	пос. Горячеводский
20105	улица Советская	48	5	2,8	14	пос. Горячеводский
20106	улица Советская	49	4	2,8	11,2	пос. Горячеводский
20107	улица Советская	49А	5	2,8	14	пос. Горячеводский
20108	улица Советская	50/8	4	2,8	11,2	пос. Горячеводский
20109	улица Советская	51/9	2	2,8	5,6	пос. Горячеводский
20110	улица Советская	52	3	2,8	8,4	пос. Горячеводский
20111	улица Советская	52/7	2	2,8	5,6	пос. Горячеводский
20112	улица Советская	54	7	2,8	19,6	пос. Горячеводский
20113	улица Советская	55	1	2,8	2,8	пос. Горячеводский
20114	улица Советская	57	4	2,8	11,2	пос. Горячеводский
20115	улица Советская	58	5	2,8	14	пос. Горячеводский
20116	улица Советская	59	1	2,8	2,8	пос. Горячеводский
20117	улица Советская	60	5	2,8	14	пос. Горячеводский
20118	улица Советская	61	2	2,8	5,6	пос. Горячеводский
20119	улица Советская	61/10	3	2,8	8,4	пос. Горячеводский
20120	улица Советская	62	7	2,8	19,6	пос. Горячеводский
20121	улица Советская	63	2	2,8	5,6	пос. Горячеводский
20122	улица Советская	63А	1	2,8	2,8	пос. Горячеводский
20123	улица Советская	64	1	2,8	2,8	пос. Горячеводский
20124	улица Советская	64А	3	2,8	8,4	пос. Горячеводский
20125	улица Советская	65	9	2,8	25,2	пос. Горячеводский
20126	улица Советская	66	3	2,8	8,4	пос. Горячеводский
20127	улица Советская	66/12	1	2,8	2,8	пос. Горячеводский
20128	улица Советская	67	1	2,8	2,8	пос. Горячеводский
20129	улица Советская	68	3	2,8	8,4	пос. Горячеводский
20130	улица Советская	69	3	2,8	8,4	пос. Горячеводский
20131	улица Советская	70	1	2,8	2,8	пос. Горячеводский
20132	улица Советская	71	6	2,8	16,8	пос. Горячеводский
20133	улица Советская	71/13	1	2,8	2,8	пос. Горячеводский
20134	улица Советская	72	4	2,8	11,2	пос. Горячеводский
20135	улица Советская	73	7	2,8	19,6	пос. Горячеводский
20136	улица Советская	73/14	1	2,8	2,8	пос. Горячеводский
20137	улица Советская	74	5	2,8	14	пос. Горячеводский
20138	улица Советская	75	1	2,8	2,8	пос. Горячеводский
20139	улица Советская	76	1	2,8	2,8	пос. Горячеводский
20140	улица Советская	76*9	1	2,8	2,8	пос. Горячеводский
20141	улица Советская	77	7	2,8	19,6	пос. Горячеводский
20142	улица Советская	77/10	1	2,8	2,8	пос. Горячеводский
20143	улица Советская	78	7	2,8	19,6	пос. Горячеводский
20144	улица Советская	78/8	1	2,8	2,8	пос. Горячеводский
20145	улица Советская	79	1	2,8	2,8	пос. Горячеводский
20146	улица Советская	80	1	2,8	2,8	пос. Горячеводский
20147	улица Советская	80А	2	2,8	5,6	пос.

20336	проспект Советской Армии	89	2	2,8	5,6	пос. Горячеводский
20337	проспект Советской Армии	90	1	2,8	2,8	пос. Горячеводский
20338	проспект Советской Армии	90/1	1	2,8	2,8	пос. Горячеводский
20339	проспект Советской Армии	91	2	2,8	5,6	пос. Горячеводский
20340	проспект Советской Армии	92	5	2,8	14	пос. Горячеводский
20341	проспект Советской Армии	93	1	2,8	2,8	пос. Горячеводский
20342	проспект Советской Армии	93/1	1	2,8	2,8	пос. Горячеводский
20343	проспект Советской Армии	94	3	2,8	8,4	пос. Горячеводский
20344	проспект Советской Армии	96	2	2,8	5,6	пос. Горячеводский
20345	проспект Советской Армии	97	3	2,8	8,4	пос. Горячеводский
20346	проспект Советской Армии	98	6	2,8	16,8	пос. Горячеводский
20347	проспект Советской Армии	99	3	2,8	8,4	пос. Горячеводский
20348	проспект Советской Армии	100	3	2,8	8,4	пос. Горячеводский
20349	проспект Советской Армии	101	4	2,8	11,2	пос. Горячеводский
20350	проспект Советской Армии	102/38	6	2,8	16,8	пос. Горячеводский
20351	проспект Советской Армии	103	2	2,8	5,6	пос. Горячеводский
20352	проспект Советской Армии	103-105	1	2,8	2,8	пос. Горячеводский
20353	проспект Советской Армии	104	1	2,8	2,8	пос. Горячеводский
20354	проспект Советской Армии	104/33	1	2,8	2,8	пос. Горячеводский
20355	проспект Советской Армии	106	2	2,8	5,6	пос. Горячеводский
20356	проспект Советской Армии	107	4	2,8	11,2	пос. Горячеводский
20357	проспект Советской Армии	107/36	1	2,8	2,8	пос. Горячеводский
20358	проспект Советской Армии	108	2	2,8	5,6	пос. Горячеводский
20359	проспект Советской Армии	109	15	2,8	42	пос. Горячеводский
20360	проспект Советской Армии	109/25	2	2,8	5,6	пос. Горячеводский
20361	проспект Советской Армии	110	1	2,8	2,8	пос. Горячеводский
20362	проспект Советской Армии	110/42	1	2,8	2,8	пос. Горячеводский
20363	проспект Советской Армии	111/44	2	2,8	5,6	пос. Горячеводский
20364	проспект Советской Армии	112	12	2,8	33,6	пос. Горячеводский
20365	проспект Советской Армии	112/43	1	2,8	2,8	пос. Горячеводский
20366	проспект Советской Армии	113/41	1	2,8	2,8	пос. Горячеводский
20367	проспект Советской Армии	114	28	2,8	78,4	пос. Горячеводский
20368	проспект Советской Армии	114/38	8	2,8	22,4	пос. Горячеводский
20369	проспект Советской Армии	115	3	2,8	8,4	пос. Горячеводский
20370	проспект Советской Армии	115А	1	2,8	2,8	пос. Горячеводский
20371	проспект Советской Армии	117	6	2,8	16,8	пос. Горячеводский
20372	проспект Советской Армии	118	1	2,8	2,8	пос. Горячеводский
20373	проспект Советской Армии	119	3	2,8	8,4	пос. Горячеводский
20374	проспект Советской Армии	119А	1	2,8	2,8	пос. Горячеводский
20375	проспект Советской Армии	120	4	2,8	11,2	пос. Горячеводский
20376	проспект Советской Армии	122	1	2,8	2,8	пос. Горячеводский
20377	проспект Советской Армии	122/34	1	2,8	2,8	пос. Горячеводский
20378	проспект Советской Армии	124	1	2,8	2,8	пос. Горячеводский
20379	проспект Советской Армии	126	1	2,8	2,8	пос. Горячеводский
20380	проспект Советской Армии	128	2	2,8	5,6	пос. Горячеводский
20381	проспект Советской Армии	129	1	2,8	2,8	пос. Горячеводский
20382	проспект Советской Армии	130	14	2,8	39,2	пос. Горячеводский
20383	проспект Советской Армии	130/34	1	2,8	2,8	пос. Горячеводский
20384	проспект Советской Армии	131	1	2,8	2,8	пос. Горячеводский
20385	проспект Советской Армии	132/35	3	2,8	8,4	пос. Горячеводский
20386	проспект Советской Армии	133	5	2,8	14	пос. Горячеводский
20387	проспект Советской Армии	135А	6	2,8	16,8	пос. Горячеводский
20388	проспект Советской Армии	139	3	2,8	8,4	пос. Горячеводский
20389	проспект Советской Армии	140	4	2,8	11,2	пос. Горячеводский
20390	проспект Советской Армии	141	2	2,8	5,6	пос. Горячеводский
20391	проспект Советской Армии	143	3	2,8	8,4	пос. Горячеводский
20392	проспект Советской Армии	143/57	1	2,8	2,8	пос. Горячеводский
20393	проспект Советской Армии	144	1	2,8	2,8	пос. Горячеводский
20394	проспект Советской Армии	145	2	2,8	5,6	пос. Горячеводский
20395	проспект Советской Армии	146	4	2,8	11,2	пос. Горячеводский
20396	проспект Советской Армии	147	2	2,8	5,6	пос. Горячеводский
20397	проспект Советской Армии	148	5	2,8	14	пос. Горячеводский
20398	проспект Советской Армии	148А	1	2,8	2,8	пос. Горячеводский
20399	проспект Советской Армии	149	5	2,8	14	пос. Горячеводский
20400	проспект Советской Армии	150	6	2,8	16,8	пос. Горячеводский
20401	проспект Советской Армии	151	5	2,8	14	пос. Горячеводский
20402	проспект Советской Армии	153	5	2,8	14	пос. Горячеводский
20403	проспект Советской Армии	153А	1	2,8	2,8	пос. Горячеводский
20404	проспект Советской Армии	155	3	2,8	8,4	пос. Горячеводский
20405	проспект Советской Армии	155/102	2	2,8	5,6	пос. Горячеводский
20406	улица Совхозная	12	1	2,8	2,8	пос. Горячеводский
20407	улица Совхозная	14	4	2,8	11,2	пос. Горячеводский
20408	улица Совхозная	14А	3	2,8	8,4	пос. Горячеводский
20409	улица Совхозная	16	1	2,8	2,8	пос. Горячеводский
20410	улица Совхозная	18	2	2,8	5,6	пос. Горячеводский
20411	улица Совхозная	20	4	2,8	11,2	пос. Горячеводский
20412	улица Совхозная	22	4	2,8	11,2	пос. Горячеводский
20413	улица Совхозная	24	14	2,8	39,2	пос. Горячеводский
20414	улица Совхозная	26	1	2,8	2,8	пос. Горячеводский
20415	улица Совхозная	28	4	2,8	11,2	пос. Горячеводский
20416	улица Совхозная	30	2	2,8	5,6	пос. Горячеводский
20417	улица Совхозная	32	6	2,8	16,8	пос. Горячеводский
20418	улица Совхозная	34	7	2,8	19,6	пос. Горячеводский
20419	улица Совхозная	36	2	2,8	5,6	пос. Горячеводский
20420	улица Совхозная	38	2	2,8	5,6	пос. Горячеводский
20421	улица Совхозная	40/48	2	2,8	5,6	пос. Горячеводский
20422	улица Совхозная	44	1	2,8	2,8	пос. Горячеводский
20423	улица Совхозная	46	1	2,8	2,8	пос. Горячеводский
20424	улица Совхозная	48	1	2,8	2,8	пос. Горячеводский
20425	улица Совхозная	87А	3	2,8	8,4	пос. Горячеводский
20426	улица Согласия	3	2	2,8	5,6	пос. Горячеводский
20427	улица Согласия	9	2	2,8	5,6	пос. Горячеводский
20428	улица Согласия	18	1	2,8	2,8	пос. Горячеводский
20429	улица Согласия	19	1	2,8	2,8	пос. Горячеводский
20430	улица Согласия	20	1	2,8	2,8	пос. Горячеводский
20431	улица Солнечная	1	4	2,8	11,2	пос. Горячеводский
20432	улица Солнечная	2	1	2,8	2,8	пос. Горячеводский
20433	улица Солнечная	3	4	2,8	11,2	пос. Горячеводский
20434	улица Солнечная	4	6	2,8	16,8	пос. Горячеводский
20435	улица Солнечная	4/92	1	2,8	2,8	пос. Горячеводский
20436	улица Солнечная	5	9	2,8	25,2	пос. Горячеводский
20437	улица Солнечная	7	4	2,8	11,2	пос. Горячеводский
20438	улица Солнечная	8	1	2,8	2,8	пос. Горячеводский
20439	улица Солнечная	8/92	1	2,8	2,8	пос. Горячеводский
20440	улица Солнечная	10	3	2,8	8,4	пос. Горячеводский
20441	улица Солнечная	11	7	2,8	19,6	пос. Горячеводский
20442	улица Солнечная	11/81	3	2,8	8,4	пос. Горячеводский
20443	улица Солнечная	12	4	2,8	11,2	пос. Горячеводский
20444	улица Солнечная	13	1	2,8	2,8	пос. Горячеводский
20445	улица Солнечная	15	6	2,8	16,8	пос. Горячеводский
20446	улица Солнечная	16	1	2,8	2,8	пос. Горячеводский
20447	улица Солнечная	17	1	2,8	2,8	пос. Горячеводский
20448	улица Солнечная	18	2	2,8	5,6	пос. Горячеводский
20449	улица Солнечная	18А	1	2,8	2,8	пос. Горячеводский
20450	улица Солнечная	20	1	2,8	2,8	пос. Горячеводский
20451	улица Солнечная	21	3	2,8	8,4	пос. Горячеводский
20452	улица Солнечная	22А	1	2,8	2,8	пос. Горячеводский
20453	улица Солнечная	24	1	2,8	2,8	пос. Горячеводский
20454	улица Солнечная	26	4	2,8	11,2	пос. Горячеводский
20455	улица Солнечная	27	3	2,8	8,4	пос. Горячеводский
20456	улица Солнечная	28	2	2,8	5,6	пос. Горячеводский
20457	улица Солнечная	29А	1	2,8	2,8	пос. Горячеводский
20458	улица Солнечная	30	3	2,8	8,4	пос. Горячеводский
20459	улица Солнечная	31	4	2,8	11,2	пос. Горячеводский
20460	улица Солнечная	31/75	1	2,8	2,8	пос. Горячеводский
20461	улица Солнечная	31/77	1	2,8	2,8	пос. Горячеводский
20462	улица Солнечная	33	5	2,8	14	пос. Горячеводский
20463	улица Солнечная	35/91	6	2,8	16,8	пос. Горячеводский
20464	улица Солнечная	39	1	2,8	2,8	пос. Горячеводский
20465	улица Солнечная	41	4	2,8	11,2	пос. Горячеводский
20466	улица Солнечная	43	4	2,8	11,2	пос. Горячеводский
20467	улица Солнечная	45	4	2,8	11,2	пос. Горячеводский
20468	переулок Стоничный	4	4	2,8	11,2	пос. Горячеводский
20469	переулок Стоничный	5	1	2,8	2,8	пос. Горячеводский
20470	переулок Стоничный	6	3	2,8	8,4	пос. Горячеводский
20471	переулок Стоничный	7	1	2,8	2,8	пос. Горячеводский
20472	переулок Стоничный	8	4	2,8	11,2	пос. Горячеводский
20473	переулок Стоничный	8А	1	2,8	2,8	пос. Горячеводский
20474	переулок Стоничный	9	2	2,8	5,6	пос. Горячеводский
20475	переулок Стоничный	10	1	2,8	2,8	пос. Горячеводский
20476	переулок Стоничный	10А	1	2,8	2,8	пос. Горячеводский
20477	переулок Стоничный	11	1	2,8	2,8	пос. Горячеводский
20478	переулок Стоничный	12	2	2,8	5,6	пос. Горячеводский
20479	переулок Стоничный	13	1	2,8	2,8	пос. Горячеводский
20480	переулок Стоничный	14	5	2,8	14	пос. Горячеводский
20481	переулок Стоничный	15	2	2,8	5,6	пос. Горячеводский
20482	переулок Степной	1/2	1	2,8	2,8	пос. Горячеводский
20483	переулок Степной	2А	1	2,8	2,8	пос. Горячеводский
20484	переулок Степной	3	5	2,8	14	пос. Горячеводский
20485	переулок Степной	4	4	2,8	11,2	пос. Горячеводский
20486	переулок Степной	5	13	2,8	36,4	пос. Горячеводский
20487	переулок Степной	6	4	2,8	11,2	пос. Горячеводский
20488	переулок Степной	8	3	2,8	8,4	пос. Горячеводский
20489	переулок Степной	8А	1	2,8	2,8	пос. Горячеводский
20490	переулок Степной	9	1	2,8	2,8	пос. Горячеводский
20491	переулок Степной	10	3	2,8	8,4	пос. Горячеводский
20492	переулок Степной	11	4	2,8	11,2	пос. Горячеводский
20493	переулок Степной	12	2	2,8	5,6	пос. Горячеводский
20494	переулок Степной	12А	2	2,8	5,6	пос. Горячеводский
20495	переулок Степной	12Б	3	2,8	8,4	пос. Горячеводский
20496	переулок Степной	13	1	2,8	2,8	пос. Горячеводский
20497	переулок Степной	14	5	2,8	14	пос. Горячеводский
20498	переулок Степной	14А	1	2,8	2,8	пос. Горячеводский
20499	переулок Степной	16	5	2,8	14	пос. Горячеводский
20500	переулок Степной	18	1	2,8	2,8	пос. Горячеводский
20501	переулок Степной	19	3	2,8	8,4	пос. Горячеводский
20502	переулок Степной	20	6	2,8	16,8	пос. Горячеводский
20503	переулок Степной	21	1	2,8	2,8	пос. Горячеводский
20504	переулок Степной	23	4	2,8	11,2	пос. Горячеводский
20505	переулок Степной	24	1	2,8	2,8	пос. Горячеводский
20506	переулок Степной	24/6В	3	2,8	8,4	пос. Горячеводский
20507	переулок Степной	25	5	2,8	14	пос. Горячеводский
20508	переулок Степной	26	2	2,8	5,6	пос. Горячеводский
20509	переулок Степной	27	1	2,8	2,8	пос. Горячеводский
20510	переулок Степной	28	1	2,8	2,8	пос. Горячеводский
20511	переулок Степной	29	2	2,8	5,6	пос. Горячеводский
20512	переулок Степной	30	3	2,8	8,4	пос. Горячеводский
20513	переулок Степной	31	2	2,8	5,6	пос. Горячеводский
20514	переулок Степной	31А	3	2,8	8,4	пос. Горячеводский
20515	переулок Степной	32	2	2,8	5,6	пос. Горячеводский
20516	переулок Степной	34	4	2,8	11,2	пос. Горячеводский
20517	переулок Степной	35	2	2,8	5,6	пос. Горячеводский
20518	переулок Степной	36А	3	2,8	8,4	пос. Горячеводский
20519	переулок Степной	40	1	2,8	2,8	пос. Горячеводский
20520	переулок Степной	40А	1	2,8	2,8	пос. Горячеводский
20521	переулок Степной	41	5	2,8	14	пос. Горячеводский
20522	переулок Степной	42	5	2,8	14	пос. Горячеводский
20523	переулок Степной	43	1	2,8	2,8	пос. Горячеводский
20524	переулок Степной	44	4	2,8	11,2	пос. Горячеводский
20525	переулок Степной	45	5	2,8	14	пос. Горячеводский
20526	переулок Степной	46	5	2,8	14	пос. Горячеводский
20527	переулок Степной	47	1	2,8	2,8	пос. Горячеводский
20528	улица Стопани	1	3	2,8	8,4	пос. Горячеводский
20529	улица Стопани	3	5	2,8	14	пос. Горячеводский
20530	улица Стопани	3А	1	2,8	2,8	пос. Горячеводский
20531	улица Стопани	4	4	2,8	11,2	пос. Горячеводский
20532	улица Стопани	5	1	2,8	2,8	пос. Горячеводский
20533	улица Стопани	5А	4	2,8	11,2	пос. Горячеводский
20534	улица Стопани	6	2	2,8	5,6	пос. Горячеводский
20535	улица Стопани	6А	1	2,8	2,8	пос. Горячеводский
20536	улица Стопани	7	7	2,8	19,6	пос. Горячеводский
20537	улица Стопани	9	1	2,8	2,8	пос. Горячеводский
20538	улица Стопани	11	2	2,8	5,6	пос. Горячеводский
20539	улица Стопани	12	4	2,8	11,2	пос. Горячеводский
20540	улица Стопани	14	2	2,8	5,6	пос. Горячеводский
20541	улица Стопани	15	2	2,8	5,6	пос. Горячеводский
20542	улица Стопани	15/85	4	2,8	11,2	пос. Горячеводский
20543	улица Стопани	16	1	2,8	2,8	пос. Горячеводский
20544	улица Стопани	17	5	2,8	14	пос. Горячеводский
20545	улица Стопани	18	1	2,8	2,8	пос. Горячеводский
20546	улица Стопани	19	11	2,8	30,8	пос. Горячеводский
20547	улица Стопани	20	2	2,8	5,6	пос. Горячеводский
20548	улица Стопани	22	2	2,8	5,6	пос. Горячеводский
20549	улица Стопани	26	1	2,8	2,8	пос. Горячеводский
20550	улица Стопани	28	3	2,8	8,4	пос. Горячеводский
20551	улица Стопани	29	10	2,8	28	пос. Горячеводский
20552	улица Стопани	29Б	1	2,8	2,8	пос. Горячеводский
20553	улица Стопани	31	2	2,8	5,6	пос. Горячеводский
20554	улица Стопани	34	4	2,8	11,2	пос. Горячеводский
20555	улица Стопани	35	1	2,8	2,8	пос. Горячеводский
20556	улица Стопани	36	9	2,8	25,2	пос. Горячеводский
20557	улица Стопани	36А	1	2,8	2,8	пос. Горячеводский
20558	улица Стопани	38	1	2,8	2,8	пос. Горячеводский
20559	улица Стопани	40	2	2,8	5,6	пос. Горячеводский
20560	улица Стопани	42	6	2,8	16,8	пос. Горячеводский
20561	улица Стопани	43	7	2,8	19,6	пос. Горячеводский
20562	улица Стопани	45	5	2,8	14	пос. Горячеводский
20563	улица Стопани	45А	1	2,8	2,8	пос. Горячеводский
20564	улица Стопани	47	1	2,8	2,8	пос. Горячеводский
20565	проезд Талькова	3	5	2,8	14	пос. Горячеводский
20566	проезд Талькова	35	1	2,8	2,8	пос. Горячеводский
20567	проезд Талькова	36	4	2,8	11,2	пос. Горячеводский
20568	улица Тамбуканская	1	3	2,8	8,4	пос. Горячеводский
20569	улица Тамбуканская	2	8	2,8	22,4	пос. Горячеводский
20570	улица Тамбуканская	2/48	1	2,8	2,8	пос. Горячеводский
20571	улица Тамбуканская	3	2	2,8	5,6	пос. Горячеводский
20572	улица Тамбуканская	4	15	2,8	42	пос. Горячеводский
20573	улица Тамбуканская	5	2	2,8	5,6	пос. Горячеводский
20574	улица Тамбуканская	6	1	2,8	2,8	пос. Горячеводский
20575	улица Тамбуканская	7	3	2,8	8,4	пос. Горячеводский
20576	улица Тамбуканская	8	10	2,8	28	пос. Горячеводский
20577	улица Тамбуканская	9	5	2,8	14	пос. Горячеводский
20578	улица Тамбуканская	10	14	2,8	39,2	пос. Горячеводский
20579	улица Тамбуканская	11	1	2,8	2,8	пос. Горячеводский
20580	улица Тамбуканская	12	6	2,8	16,8	пос. Горячеводский
20581	улица Тамбуканская	13	7	2,8	19,6	пос. Горячеводский
20582	улица Тамбуканская	13Б	1	2,8	2,8	пос. Горячеводский
20583	улица Тамбуканская	14	2	2,8	5,6	пос. Горячеводский
20584	улица Тамбуканская	15	5	2,8	14	пос. Горячеводский
20585	улица Тамбуканская	16	6	2,8	16,8	пос. Горячеводский
20586	улица Тамбуканская	17	6	2,8	16,8	пос. Горячеводский
20587	улица Тамбуканская	18	5	2,8	14	пос. Горячеводский
20588	улица Тамбуканская	19	4	2,8	11,2	пос. Горячеводский
20589	улица Тамбуканская	20	4	2,8	11,2	пос. Горячеводский
20590	улица Тамбуканская	21	9	2,8	25,2	пос. Горячеводский
20591	улица Тамбуканская	22	2	2,8	5,6	пос. Горячеводский
20592	улица Тамбуканская	23	5	2,8	14	пос. Горячеводский
20593	улица Тамбуканская	24	5	2,8	14	пос. Горячеводский
20594	улица Тамбуканская	24/2	1	2,8	2,8	пос. Горячеводский
20595	улица Тамбуканская	24/29	1	2,8	2,8	пос. Горячеводский
20596	улица Тамбуканская	25	1	2,8	2,8	пос. Горячеводский
20597	улица Тамбуканская	27	3	2,8	8,4	пос. Горячеводский
20598	улица Тамбуканская	29	2	2,8	5,6	пос. Горячеводский
20599	улица Тамбуканская	31	1	2,8	2,8	пос. Горячеводский
20600	улица Тамбуканская	33	2	2,8	5,6	пос. Горячеводский
20601	улица Тамбуканская	35	3	2,8	8,4	пос. Горячеводский
20602	улица Тамбуканская	37	1	2,8	2,8	пос. Горячеводский
20603	улица Тамбуканская	39	1	2,8	2,8	пос. Горячеводский
20604	улица Тамбуканская	41	3	2,8	8,4	пос. Горячеводский
20605	улица Тамбуканская	43	3	2,8	8,4	пос. Горячеводский
20606	улица Тамбуканская	46	1	2,8	2,8	пос. Горячеводский
20607	улица Тамбуканская	47	6	2,8	16,8	пос. Горячеводский
20608	улица Тамбуканская	49	1	2,8	2,8	пос. Горячеводский
20609	улица Тамбуканская	51	4	2,8	11,2	пос. Горячеводский
20610	улица Тамбуканская	53	4	2,8	11,2	пос. Горячеводский
20611	улица Тамбуканская	55	3	2,8	8,4	пос. Горячеводский
20612	улица Тамбуканская	57	4	2,8	11,2	пос. Горячеводский
20613	улица Тамбуканская	59	2	2,8	5,6	пос. Горячеводский
20614	улица Тамбуканская	61	3	2,8	8,4	пос. Горячеводский
20615	улица Тамбуканская	65	1	2,8	2,8	пос. Горячеводский
20616	улица Тамбуканская	67	5	2,8	14	пос. Горячеводский
20617	улица Тамбуканская	69	3	2,8	8,4	пос. Горячеводский
20618	улица Тополевая	1	1	2,8	2,8	пос. Горячеводский
20619	улица Тополевая	2	10	2,8	28	пос. Горячеводский
20620	улица Тополевая	3	1	2,8	2,8	пос. Горячеводский
20621	улица Тополевая	5	4	2,8	11,2	пос. Горячеводский
20622	улица Тополевая	8	1	2,8	2,8	пос. Горячеводский
20623	улица Тополевая	9	2	2,8	5,6	пос. Горячеводский
20624	улица Тополевая	10	1	2,8	2,8	пос. Горячеводский
20625	улица Тополевая	11	1	2,8	2,8	пос. Горячеводский
20626	улица Тополевая	14	5	2,8	14	пос. Горячеводский
20627	улица Тополевая	16	3	2,8	8,4	пос. Горячеводский
20628	улица Тополевая	17	1	2,8	2,8	пос. Горячеводский
20629	улица Тополевая	19/12	1	2,8	2,8	пос. Горячеводский
20630	улица Тополевая	20	5	2,8	14	пос. Горячеводский
20631	улица Тополевая	22	3	2,8	8,4	пос. Горячеводский
20632	улица Тополевая	23	1	2,8	2,8	пос. Горячеводский
20633	улица Тополевая	25	5	2,8	14	пос. Горячеводский
20634	улица Тополевая	26	5	2,8	14	пос. Горячеводский
20635	улица Тополевая	27	3	2,8	8,4	пос. Горячеводский
20636	улица Тополевая	28	7	2,8	19,6	пос. Горячеводский
20637	улица Тополевая	29	4	2,8	11,2	пос. Горячеводский
20638	улица Тополевая	30	5	2,8	14	пос. Горячеводский
20639	улица Тополевая	31	7	2,8	19,6	пос. Горячеводский
20640	улица Тополевая	32	5	2,8	14	пос. Горячеводский
20641	улица Тополевая	33	2	2,8	5,6	пос. Горячеводский
20642	улица Тополевая	34	1	2,8	2,8	пос. Горячеводский
20643	улица Тополевая	35	1	2,8	2,8	пос. Горячеводский
20644	улица Тополевая	36	1	2,8	2,8	пос. Горячеводский
20645	улица Тополевая	37	1	2,8	2,8	пос. Горячеводский
20646	улица Тополевая	38	2	2,8	5,6	пос. Горячеводский
20647	улица Тополевая	39	2	2,8	5,6	пос. Горячеводский
20648	улица Тополевая	40	4	2,8	11,2	пос. Горячеводский
20649	улица Тополевая	41	3	2,8	8,4	пос. Горячеводский
20650	улица Тополевая	42	5	2,8	14	пос. Горячеводский
20651	улица Тополевая	44	4	2,8	11,2	пос. Горячеводский
20652	улица Тополевая	45	6	2,8	16,8	пос. Горячеводский
20653	улица Тополевая	46	4	2,8	11,2	пос. Горячеводский
20654	улица Тополевая	47	5	2,8	14	пос. Горячеводский
20655	улица Тополевая	48	3	2,8	8,4	пос. Горячеводский
20656	улица Тополевая	49	4	2,8	11,2	пос. Горячеводский
20657	улица Тополевая	51	4	2,8	11,2	пос. Горячеводский
20658	улица Тополевая	52	4	2,8	11,2	пос. Горячеводский
20659	улица Тополевая	54	2	2,8	5,6	пос. Горячеводский
20660	улица Тополевая	55	7	2,8	19,6	пос. Горячеводский
20661	улица Тупиковская	2/11	1	2,8	2,8	пос. Горячеводский
20662	улица Тупиковская	3	1	2,8	2,8	пос. Горячеводский
20663	улица Тупиковская	4	5	2,8	14	пос. Горячеводский
20664	улица Тупиковская	4А	1	2,8	2,8	пос. Горячеводский
20665	улица Тупиковская	5	4	2,8	11,2	пос. Горячеводский
20666	улица Тупиковская	6	1	2,8	2,8	пос. Горячеводский
20667	улица Тупиковская	7	2	2,8	5,6	пос. Горячеводский
20668	улица Тупиковская	8	1	2,8	2,8	пос. Горячеводский
20669	улица Тупиковская	8/2	3	2,8	8,4	пос. Горячеводский
20670	улица Тупиковская	9	5	2,8	14	пос. Горячеводский
20671	улица Тупиковская	10	1	2,8	2,8	пос. Горячеводский
20672	улица Тупиковская	11	2	2,8	5,6	пос. Горячеводский
20673	улица Тупиковская	11А	2	2,8	5,6	пос. Горячеводский
20674	улица Тупиковская	12	5	2,8	14	пос. Горячеводский
20675	улица Тупиковская	15	3	2,8	8,4	пос. Горячеводский
20676	улица Тупиковская	17	4	2,8	11,2	пос. Горячеводский
20677	улица Тупиковская	18/9	1	2,8	2,8	пос. Горячеводский
20678	улица Тупиковская	19	1	2,8	2,8	пос. Горячеводский
20679	переулок Тупиковский	3	2	2,8	5,6	пос. Горячеводский
20680	переулок Тупиковский	4	2	2,8	5,6	пос. Горячеводский
20681	переулок Тупиковский	5	1	2,8	2,8	пос. Горячеводский
20682	переулок Тупиковский	7	4	2,8	11,2	пос. Горячеводский
20683	переулок Тупиковский	8	2	2,8	5,6	пос. Горячеводский
20684	переулок Тупиковский	9	9	2

20885	улица Чехова	74	2	2,8	5,6	пос. Горячеводский
20886	улица Чехова	75	5	2,8	14	пос. Горячеводский
20887	улица Чехова	80	5	2,8	14	пос. Горячеводский
20888	улица Чехова	82	6	2,8	16,8	пос. Горячеводский
20889	улица Шевченко	3	2	2,8	5,6	пос. Горячеводский
20890	улица Шевченко	4	3	2,8	8,4	пос. Горячеводский
20891	улица Шевченко	5	2	2,8	5,6	пос. Горячеводский
20892	улица Шевченко	6	2	2,8	5,6	пос. Горячеводский
20893	улица Шевченко	7	4	2,8	11,2	пос. Горячеводский
20894	улица Шевченко	8	1	2,8	2,8	пос. Горячеводский
20895	улица Шевченко	9	1	2,8	2,8	пос. Горячеводский
20896	улица Шевченко	10	1	2,8	2,8	пос. Горячеводский
20897	улица Шевченко	11	2	2,8	5,6	пос. Горячеводский
20898	улица Шевченко	12	9	2,8	25,2	пос. Горячеводский
20899	улица Шевченко	13	5	2,8	14	пос. Горячеводский
20900	улица Шевченко	14	1	2,8	2,8	пос. Горячеводский
20901	улица Шевченко	15	8	2,8	22,4	пос. Горячеводский
20902	улица Шевченко	15а	1	2,8	2,8	пос. Горячеводский
20903	улица Шевченко	16	4	2,8	11,2	пос. Горячеводский
20904	улица Шевченко	18	4	2,8	11,2	пос. Горячеводский
20905	улица Шевченко	19	9	2,8	25,2	пос. Горячеводский
20906	улица Шевченко	20	1	2,8	2,8	пос. Горячеводский
20907	улица Шевченко	21	5	2,8	14	пос. Горячеводский
20908	улица Шевченко	22	1	2,8	2,8	пос. Горячеводский
20909	улица Шевченко	22А	1	2,8	2,8	пос. Горячеводский
20910	улица Шевченко	23	8	2,8	22,4	пос. Горячеводский
20911	улица Шевченко	23А	4	2,8	11,2	пос. Горячеводский
20912	улица Шевченко	24	2	2,8	5,6	пос. Горячеводский
20913	улица Шевченко	25	5	2,8	14	пос. Горячеводский
20914	улица Шевченко	25А	1	2,8	2,8	пос. Горячеводский
20915	улица Шевченко	26	3	2,8	8,4	пос. Горячеводский
20916	улица Шевченко	27	3	2,8	8,4	пос. Горячеводский
20917	улица Шевченко	28	2	2,8	5,6	пос. Горячеводский
20918	улица Шевченко	29	5	2,8	14	пос. Горячеводский
20919	улица Шевченко	30	2	2,8	5,6	пос. Горячеводский
20920	улица Шевченко	31	1	2,8	2,8	пос. Горячеводский
20921	улица Шевченко	32	2	2,8	5,6	пос. Горячеводский
20922	улица Шевченко	32/55	1	2,8	2,8	пос. Горячеводский
20923	улица Шевченко	33	3	2,8	8,4	пос. Горячеводский
20924	улица Шевченко	35	1	2,8	2,8	пос. Горячеводский
20925	улица Шевченко	36	2	2,8	5,6	пос. Горячеводский
20926	улица Шевченко	37	6	2,8	16,8	пос. Горячеводский
20927	улица Шевченко	37А	5	2,8	14	пос. Горячеводский
20928	улица Шевченко	38	5	2,8	14	пос. Горячеводский
20929	улица Шевченко	39	2	2,8	5,6	пос. Горячеводский
20930	улица Шевченко	40	1	2,8	2,8	пос. Горячеводский
20931	улица Шевченко	41	1	2,8	2,8	пос. Горячеводский
20932	улица Шевченко	42	7	2,8	19,6	пос. Горячеводский
20933	улица Шевченко	42А	1	2,8	2,8	пос. Горячеводский
20934	улица Шевченко	44	1	2,8	2,8	пос. Горячеводский
20935	улица Шевченко	45	3	2,8	8,4	пос. Горячеводский
20936	улица Шевченко	46	3	2,8	8,4	пос. Горячеводский
20937	улица Шевченко	47	7	2,8	19,6	пос. Горячеводский
20938	улица Шевченко	48	1	2,8	2,8	пос. Горячеводский
20939	улица Шевченко	49	2	2,8	5,6	пос. Горячеводский
20940	улица Шевченко	50	5	2,8	14	пос. Горячеводский
20941	улица Шевченко	51	3	2,8	8,4	пос. Горячеводский
20942	улица Шевченко	52	2	2,8	5,6	пос. Горячеводский
20943	улица Шевченко	53	11	2,8	30,8	пос. Горячеводский
20944	улица Шевченко	53Б	1	2,8	2,8	пос. Горячеводский
20945	улица Шевченко	54	5	2,8	14	пос. Горячеводский
20946	улица Шевченко	55	1	2,8	2,8	пос. Горячеводский
20947	улица Шевченко	56	4	2,8	11,2	пос. Горячеводский
20948	улица Шевченко	57	2	2,8	5,6	пос. Горячеводский
20949	улица Шевченко	58	1	2,8	2,8	пос. Горячеводский
20950	улица Шевченко	59	3	2,8	8,4	пос. Горячеводский
20951	улица Шевченко	60	4	2,8	11,2	пос. Горячеводский
20952	улица Шевченко	61	2	2,8	5,6	пос. Горячеводский
20953	улица Шевченко	62	4	2,8	11,2	пос. Горячеводский
20954	улица Шевченко	62/33	1	2,8	2,8	пос. Горячеводский
20955	улица Шевченко	63	3	2,8	8,4	пос. Горячеводский
20956	улица Шевченко	64	5	2,8	14	пос. Горячеводский
20957	улица Шевченко	65	5	2,8	14	пос. Горячеводский
20958	улица Шевченко	65А	1	2,8	2,8	пос. Горячеводский
20959	улица Шевченко	66	8	2,8	22,4	пос. Горячеводский
20960	улица Шевченко	67	1	2,8	2,8	пос. Горячеводский
20961	улица Шевченко	68	9	2,8	25,2	пос. Горячеводский
20962	улица Шевченко	69	1	2,8	2,8	пос. Горячеводский
20963	улица Шевченко	70	4	2,8	11,2	пос. Горячеводский
20964	улица Шевченко	71	3	2,8	8,4	пос. Горячеводский
20965	улица Шевченко	72	3	2,8	8,4	пос. Горячеводский
20966	улица Шевченко	73	12	2,8	33,6	пос. Горячеводский
20967	улица Шевченко	73А	1	2,8	2,8	пос. Горячеводский
20968	улица Шевченко	74	4	2,8	11,2	пос. Горячеводский
20969	улица Шевченко	75	2	2,8	5,6	пос. Горячеводский
20970	улица Шевченко	76	5	2,8	14	пос. Горячеводский
20971	улица Шевченко	77	3	2,8	8,4	пос. Горячеводский
20972	улица Шевченко	78	5	2,8	14	пос. Горячеводский
20973	улица Шевченко	79	5	2,8	14	пос. Горячеводский
20974	улица Шевченко	80	9	2,8	25,2	пос. Горячеводский
20975	улица Шевченко	81	1	2,8	2,8	пос. Горячеводский
20976	улица Шевченко	82	10	2,8	28	пос. Горячеводский
20977	улица Шевченко	82А	1	2,8	2,8	пос. Горячеводский
20978	улица Шевченко	83	1	2,8	2,8	пос. Горячеводский
20979	улица Шевченко	84	2	2,8	5,6	пос. Горячеводский
20980	улица Шевченко	84А	2	2,8	5,6	пос. Горячеводский
20981	улица Шевченко	85	1	2,8	2,8	пос. Горячеводский
20982	улица Шевченко	86	1	2,8	2,8	пос. Горячеводский
20983	улица Шевченко	87	7	2,8	19,6	пос. Горячеводский
20984	улица Шевченко	87А	1	2,8	2,8	пос. Горячеводский
20985	улица Шевченко	88	2	2,8	5,6	пос. Горячеводский
20986	улица Шевченко	89	3	2,8	8,4	пос. Горячеводский
20987	улица Шевченко	90	1	2,8	2,8	пос. Горячеводский
20988	улица Шевченко	91	3	2,8	8,4	пос. Горячеводский
20989	улица Шевченко	92	1	2,8	2,8	пос. Горячеводский
20990	улица Шевченко	93	5	2,8	14	пос. Горячеводский
20991	улица Шевченко	94	2	2,8	5,6	пос. Горячеводский
20992	улица Шевченко	95	3	2,8	8,4	пос. Горячеводский
20993	улица Шевченко	96	2	2,8	5,6	пос. Горячеводский
20994	улица Шевченко	97	4	2,8	11,2	пос. Горячеводский
20995	улица Шевченко	98	5	2,8	14	пос. Горячеводский
20996	улица Шевченко	99	3	2,8	8,4	пос. Горячеводский
20997	улица Шевченко	99А	4	2,8	11,2	пос. Горячеводский
20998	улица Шевченко	100	1	2,8	2,8	пос. Горячеводский
20999	улица Шевченко	101	2	2,8	5,6	пос. Горячеводский
21000	улица Шевченко	102	3	2,8	8,4	пос. Горячеводский
21001	улица Шевченко	102А	4	2,8	11,2	пос. Горячеводский
21002	улица Шевченко	103/105	1	2,8	2,8	пос. Горячеводский
21003	улица Шевченко	104	4	2,8	11,2	пос. Горячеводский
21004	улица Шевченко	106	5	2,8	14	пос. Горячеводский
21005	улица Шевченко	107	3	2,8	8,4	пос. Горячеводский
21006	улица Шевченко	108	1	2,8	2,8	пос. Горячеводский
21007	улица Шевченко	109	6	2,8	16,8	пос. Горячеводский
21008	улица Шевченко	109А	3	2,8	8,4	пос. Горячеводский
21009	улица Шевченко	110	6	2,8	16,8	пос. Горячеводский
21010	улица Шевченко	111	2	2,8	5,6	пос. Горячеводский
21011	улица Шевченко	112	4	2,8	11,2	пос. Горячеводский
21012	улица Шевченко	112А	1	2,8	2,8	пос. Горячеводский
21013	улица Шевченко	112Б	2	2,8	5,6	пос. Горячеводский
21014	улица Шевченко	113	4	2,8	11,2	пос. Горячеводский
21015	улица Шевченко	114	1	2,8	2,8	пос. Горячеводский
21016	улица Шевченко	115	2	2,8	5,6	пос. Горячеводский
21017	улица Шевченко	116	3	2,8	8,4	пос. Горячеводский
21018	улица Шевченко	117	2	2,8	5,6	пос. Горячеводский
21019	улица Шевченко	118	3	2,8	8,4	пос. Горячеводский
21020	улица Шевченко	119	6	2,8	16,8	пос. Горячеводский
21021	улица Шевченко	120	1	2,8	2,8	пос. Горячеводский
21022	улица Шевченко	121	3	2,8	8,4	пос. Горячеводский
21023	улица Шевченко	122	7	2,8	19,6	пос. Горячеводский
21024	улица Шевченко	123	1	2,8	2,8	пос. Горячеводский
21025	улица Шевченко	124	7	2,8	19,6	пос. Горячеводский
21026	улица Шевченко	125	2	2,8	5,6	пос. Горячеводский
21027	улица Шевченко	126	2	2,8	5,6	пос. Горячеводский
21028	улица Шевченко	127	3	2,8	8,4	пос. Горячеводский
21029	улица Шевченко	128	5	2,8	14	пос. Горячеводский
21030	улица Шевченко	129	3	2,8	8,4	пос. Горячеводский
21031	улица Шевченко	131	4	2,8	11,2	пос. Горячеводский
21032	переулок Широкий	1	4	2,8	11,2	пос. Горячеводский
21033	переулок Широкий	3	1	2,8	2,8	пос. Горячеводский
21034	переулок Широкий	4	5	2,8	14	пос. Горячеводский
21035	переулок Широкий	5	1	2,8	2,8	пос. Горячеводский
21036	переулок Широкий	6	1	2,8	2,8	пос. Горячеводский
21037	переулок Широкий	6/8	9	2,8	25,2	пос. Горячеводский
21038	переулок Широкий	7	6	2,8	16,8	пос. Горячеводский
21039	переулок Широкий	9	1	2,8	2,8	пос. Горячеводский
21040	переулок Широкий	10	4	2,8	11,2	пос. Горячеводский
21041	переулок Широкий	11	5	2,8	14	пос. Горячеводский
21042	переулок Широкий	12	6	2,8	16,8	пос. Горячеводский
21043	переулок Широкий	13	3	2,8	8,4	пос. Горячеводский
21044	переулок Широкий	14	2	2,8	5,6	пос. Горячеводский
21045	переулок Широкий	15	12	2,8	33,6	пос. Горячеводский
21046	переулок Широкий	16	5	2,8	14	пос. Горячеводский
21047	переулок Широкий	17	5	2,8	14	пос. Горячеводский
21048	переулок Широкий	18	1	2,8	2,8	пос. Горячеводский
21049	переулок Широкий	19	3	2,8	8,4	пос. Горячеводский
21050	переулок Широкий	20	5	2,8	14	пос. Горячеводский
21051	переулок Широкий	20А	1	2,8	2,8	пос. Горячеводский
21052	переулок Широкий	21	1	2,8	2,8	пос. Горячеводский
21053	переулок Широкий	22	1	2,8	2,8	пос. Горячеводский
21054	переулок Широкий	23	5	2,8	14	пос. Горячеводский
21055	переулок Широкий	25	6	2,8	16,8	пос. Горячеводский
21056	переулок Широкий	27	4	2,8	11,2	пос. Горячеводский
21057	улица Шоссейная	2/156	1	2,8	2,8	пос. Горячеводский
21058	улица Шоссейная	3	1	2,8	2,8	пос. Горячеводский
21059	улица Шоссейная	3/1	1	2,8	2,8	пос. Горячеводский
21060	улица Шоссейная	4	6	2,8	16,8	пос. Горячеводский
21061	улица Шоссейная	5	2	2,8	5,6	пос. Горячеводский
21062	улица Шоссейная	6	3	2,8	8,4	пос. Горячеводский
21063	улица Шоссейная	7	5	2,8	14	пос. Горячеводский
21064	улица Шоссейная	8	3	2,8	8,4	пос. Горячеводский
21065	улица Шоссейная	9	1	2,8	2,8	пос. Горячеводский
21066	улица Шоссейная	10	1	2,8	2,8	пос. Горячеводский
21067	улица Шоссейная	11	2	2,8	5,6	пос. Горячеводский
21068	улица Шоссейная	12	1	2,8	2,8	пос. Горячеводский
21069	улица Шоссейная	13	5	2,8	14	пос. Горячеводский
21070	улица Шоссейная	14	6	2,8	16,8	пос. Горячеводский
21071	улица Шоссейная	15	1	2,8	2,8	пос. Горячеводский
21072	улица Шоссейная	15А	2	2,8	5,6	пос. Горячеводский
21073	улица Шоссейная	16	4	2,8	11,2	пос. Горячеводский
21074	улица Шоссейная	17	6	2,8	16,8	пос. Горячеводский
21075	улица Шоссейная	18	7	2,8	19,6	пос. Горячеводский
21076	улица Шоссейная	18А	1	2,8	2,8	пос. Горячеводский
21077	улица Шоссейная	19	4	2,8	11,2	пос. Горячеводский
21078	улица Шоссейная	20	6	2,8	16,8	пос. Горячеводский
21079	улица Шоссейная	21	4	2,8	11,2	пос. Горячеводский
21080	улица Шоссейная	22	4	2,8	11,2	пос. Горячеводский
21081	улица Шоссейная	23	3	2,8	8,4	пос. Горячеводский
21082	улица Шоссейная	24	2	2,8	5,6	пос. Горячеводский
21083	улица Шоссейная	25	6	2,8	16,8	пос. Горячеводский
21084	улица Шоссейная	26	5	2,8	14	пос. Горячеводский
21085	улица Шоссейная	27	5	2,8	14	пос. Горячеводский
21086	улица Шоссейная	27А	1	2,8	2,8	пос. Горячеводский
21087	улица Шоссейная	28	8	2,8	22,4	пос. Горячеводский
21088	улица Шоссейная	29	2	2,8	5,6	пос. Горячеводский
21089	улица Шоссейная	30	3	2,8	8,4	пос. Горячеводский
21090	улица Шоссейная	31	4	2,8	11,2	пос. Горячеводский
21091	улица Шоссейная	32	1	2,8	2,8	пос. Горячеводский
21092	улица Шоссейная	33	1	2,8	2,8	пос. Горячеводский
21093	улица Шоссейная	34	1	2,8	2,8	пос. Горячеводский
21094	улица Шоссейная	35	4	2,8	11,2	пос. Горячеводский
21095	улица Шоссейная	36	3	2,8	8,4	пос. Горячеводский
21096	улица Шоссейная	37	4	2,8	11,2	пос. Горячеводский
21097	улица Шоссейная	38	8	2,8	22,4	пос. Горячеводский
21098	улица Шоссейная	38А	1	2,8	2,8	пос. Горячеводский
21099	улица Шоссейная	39	4	2,8	11,2	пос. Горячеводский
21100	улица Шоссейная	40	1	2,8	2,8	пос. Горячеводский
21101	улица Шоссейная	41	3	2,8	8,4	пос. Горячеводский
21102	улица Шоссейная	43	6	2,8	16,8	пос. Горячеводский
21103	улица Шоссейная	44	2	2,8	5,6	пос. Горячеводский
21104	улица Шоссейная	45	3	2,8	8,4	пос. Горячеводский
21105	улица Шоссейная	46	2	2,8	5,6	пос. Горячеводский
21106	улица Шоссейная	47	1	2,8	2,8	пос. Горячеводский
21107	улица Шоссейная	48	1	2,8	2,8	пос. Горячеводский
21108	улица Шоссейная	49	3	2,8	8,4	пос. Горячеводский
21109	улица Шоссейная	50	3	2,8	8,4	пос. Горячеводский
21110	улица Шоссейная	50/133	1	2,8	2,8	пос. Горячеводский
21111	улица Шоссейная	51	1	2,8	2,8	пос. Горячеводский
21112	улица Шоссейная	51/2	5	2,8	14	пос. Горячеводский
21113	улица Шоссейная	52	6	2,8	16,8	пос. Горячеводский
21114	улица Шоссейная	52/130	1	2,8	2,8	пос. Горячеводский
21115	улица Шоссейная	53	1	2,8	2,8	пос. Горячеводский
21116	улица Шоссейная	54	2	2,8	5,6	пос. Горячеводский
21117	улица Шоссейная	55	1	2,8	2,8	пос. Горячеводский
21118	улица Шоссейная	56	1	2,8	2,8	пос. Горячеводский
21119	улица Шоссейная	57	2	2,8	5,6	пос. Горячеводский
21120	улица Шоссейная	58	9	2,8	25,2	пос. Горячеводский
21121	улица Шоссейная	58А	6	2,8	16,8	пос. Горячеводский
21122	улица Шоссейная	59	1	2,8	2,8	пос. Горячеводский
21123	улица Шоссейная	60	3	2,8	8,4	пос. Горячеводский
21124	улица Шоссейная	61	2	2,8	5,6	пос. Горячеводский
21125	улица Шоссейная	62	2	2,8	5,6	пос. Горячеводский
21126	улица Шоссейная	64	2	2,8	5,6	пос. Горячеводский
21127	улица Шоссейная	65	4	2,8	11,2	пос. Горячеводский
21128	улица Шоссейная	66	3	2,8	8,4	пос. Горячеводский
21129	улица Шоссейная	67	3	2,8	8,4	пос. Горячеводский
21130	улица Шоссейная	68	3	2,8	8,4	пос. Горячеводский
21131	улица Шоссейная	69	3	2,8	8,4	пос. Горячеводский
21132	улица Шоссейная	70	5	2,8	14	пос. Горячеводский
21133	улица Шоссейная	71	1	2,8	2,8	пос. Горячеводский
21134	улица Шоссейная	72	4	2,8	11,2	пос. Горячеводский
21135	улица Шоссейная	73	2	2,8	5,6	пос. Горячеводский
21136	улица Шоссейная	74	3	2,8	8,4	пос. Горячеводский
21137	улица Шоссейная	76	1	2,8	2,8	пос. Горячеводский
21138	улица Шоссейная	77	5	2,8	14	пос. Горячеводский
21139	улица Шоссейная	78	2	2,8	5,6	пос. Горячеводский
21140	улица Шоссейная	79	5	2,8	14	пос. Горячеводский
21141	улица Шоссейная	80	3	2,8	8,4	пос. Горячеводский
21142	улица Шоссейная	81	1	2,8	2,8	пос. Горячеводский
21143	улица Шоссейная	81А	2	2,8	5,6	пос. Горячеводский
21144	улица Шоссейная	83	1	2,8	2,8	пос. Горячеводский
21145	улица Шоссейная	84	1	2,8	2,8	пос. Горячеводский
21146	улица Шоссейная	85	1	2,8	2,8	пос. Горячеводский
21147	улица Шоссейная	85А	1	2,8	2,8	пос. Горячеводский
21148	улица Шоссейная	86	6	2,8	16,8	пос. Горячеводский
21149	улица Шоссейная	87	9	2,8	25,2	пос. Горячеводский
21150	улица Шоссейная	87А	1	2,8	2,8	пос. Горячеводский
21151	улица Шоссейная	87Б	6	2,8	16,8	пос. Горячеводский
21152	улица Шоссейная	87В	4	2,8	11,2	пос. Горячеводский
21153	улица Шоссейная	88	4	2,8	11,2	пос. Горячеводский
21154	улица Шоссейная	89	1	2,8	2,8	пос. Горячеводский
21155	улица Шоссейная	90	1	2,8	2,8	пос. Горячеводский
21156	улица Шоссейная	91	3	2,8	8,4	пос. Горячеводский
21157	улица Шоссейная	92	8	2,8	22,4	пос. Горячеводский
21158	улица Шоссейная	93	2	2,8	5,6	пос. Горячеводский
21159	улица Шоссейная	94	3	2,8	8,4	пос. Горячеводский
21160	улица Шоссейная	95	1	2,8	2,8	пос. Горячеводский
21161	улица Шоссейная	96	4	2,8	11,2	пос. Горячеводский
21162	улица Шоссейная	97	8	2,8	22,4	пос. Горячеводский
21163	улица Шоссейная	98	5	2,8	14	пос. Горячеводский
21164	улица Шоссейная	100	5	2,8	14	пос. Горячеводский
21165	улица Шоссейная	101	1	2,8	2,8	пос. Горячеводский
21166	улица Шоссейная	102	5	2,8	14	пос. Горячеводский
21167	улица Шоссейная	103	1	2,8	2,8	пос. Горячеводский
21168	улица Шоссейная	104	1	2,8	2,8	пос. Горячеводский
21169	улица Шоссейная	105	6	2,8	16,8	пос. Горячеводский
21170	улица Шоссейная	106	1	2,8	2,8	пос. Горячеводский
21171	улица Шоссейная	107	3	2,8	8,4	пос. Горячеводский
21172	улица Шоссейная	108	4	2,8	11,2	пос. Горячеводский
21173	улица Шоссейная	109	12	2,8	33,6	пос. Горячеводский
21174	улица Шоссейная	110	3	2,8	8,4	пос. Горячеводский
21175	улица Шоссейная	111	1	2,8	2,8	пос. Горячеводский
21176	улица Шоссейная	112	3	2,8	8,4	пос. Горячеводский
21177	улица Шоссейная	112А	8	2,8	22,4	пос. Горячеводский
21178	улица Шоссейная	113	4	2,8	11,2	пос. Горячеводский
21179	улица Шоссейная	113А	4	2,8	11,2	пос. Горячеводский
21180	улица Шоссейная	114	1	2,8	2,8	пос. Горячеводский
21181	улица Шоссейная	116	11	2,8	30,8	пос. Горячеводский
21182	улица Шоссейная	116А	6	2,8	16,8	пос. Горячеводский
21183	улица Шоссейная	117	2	2,8	5,6	пос. Горячеводский
21184	улица Шоссейная	118	4	2,8	11,2	пос. Горячеводский
21185	улица Шоссейная	119	4	2,8	11,2	пос. Горячеводский
21186	улица Шоссейная	120	4	2,8	11,2	пос. Горячеводский
21187	улица Шоссейная	120А	1	2,8	2,8	пос. Горячеводский
21188	улица Шоссейная	121	3	2,8	8,4	пос. Горячеводский
21189	улица Шоссейная	122	4	2,8	11,2	пос. Горячеводский
21190	улица Шоссейная	123	1	2,8	2,8	пос. Горячеводский
21191	улица Шоссейная	124	3	2,8	8,4	пос. Горячеводский
21192	улица Шоссейная	125	5	2,8	14	пос. Горячеводский
21193	улица Шоссейная	126	1	2,8	2,8	пос. Горячеводский
21194	улица Шоссейная	127	13	2,8	36,4	пос. Горячеводский
21195	улица Шоссейная	127А	1	2,8	2,8	пос. Горячеводский
21196	улица Шоссейная	128	1	2,8	2,8	пос. Горячеводский
21197	улица Шоссейная	129	3	2,8	8,4	пос. Горячеводский
21198	улица Шоссейная	130	2	2,8	5,6	пос. Горячеводский
21199	улица Шоссейная	131	2	2,8	5,6	пос. Горячеводский
21200	улица Шоссейная	132	1	2,8	2,8	пос. Горячеводский
21201	улица Шоссейная	134	1	2,8	2,8	пос. Горячеводский
21202	улица Шоссейная	135	4	2,8	11,2	пос. Горячеводский
21203	улица Шоссейная	137/43	1	2,8	2,8	пос. Горячеводский
21204	улица Шоссейная	138	9	2,8	25,2	пос. Горячеводский
21205	улица Шоссейная	140	9	2,8	25,2	пос. Горячеводский
21206	улица Шоссейная	144	1	2,8	2,8	пос. Горячеводский
21207	улица Шоссейная	146	1	2,8	2,8	пос. Горячеводский
21208	улица Шоссейная	148	1	2,8	2,8	пос. Горячеводский
21209	улица Шоссейная	150	22	2,8	61,6	пос. Горячеводский
21210	улица Шоссейная	150/1	1	2,8	2,8	пос. Горячеводский
21211	улица Шоссейная	152	2	2,8	5,6	пос. Горячеводский
21212	улица Шоссейная	154	3	2,8	8,4	пос. Горячеводский
21213	улица Шоссейная	158	1	2,8	2,8	пос. Горячеводский
21214	улица Шоссейная	160	13	2,8	36,4	пос. Горячеводский
21215	улица Шоссейная	162	6	2,8	16,8	пос. Горячеводский
21216	улица Шоссейная	164	5	2,8	14	пос. Горячеводский
21217	улица Шоссейная	168	3	2,8	8,4	пос. Горячеводский
21218	улица Шоссейная	170	1	2,8	2,8	пос. Горячеводский
21219	улица Шоссейная	172/2	1	2,8	2,8	пос. Горячеводский
21220	улица Шоссейная	172/37	2	2,8	5,6	пос. Горячеводский
21221	переулок Шоссейный	2	2	2,8	5,6	пос. Горячеводский
21222	переулок Шоссейный	2/110	1	2,8	2,8	пос. Горячеводский
21223	переулок Шоссейный	3	1	2,8	2,8	пос. Горячеводский
21224	переулок Шоссейный	4	1	2,8	2,8	пос. Горячеводский
21225	переулок Шоссейный	5	5	2,8	14	пос. Горячеводский
21226	переулок Шоссейный	6	1	2,8	2,8	пос. Горячеводский
21227	переулок Шоссейный	7	4	2,8	11,2	пос. Горячеводский
21228	переулок Шоссейный	8	11	2,8	30,8	пос. Горячеводский
21229	переулок Шоссейный	9	5	2,8	14	пос. Горячеводский
21230	переулок Шоссейный	11	5	2,8	14	пос. Горячеводский
21231	переулок Шоссейный	13	1	2,8	2,8	пос. Горячеводский
21232	переулок Шоссейный	15	2	2,8	5,6	пос. Горячеводский
21233	переулок Шоссейный	17	2	2,8	5,6	пос. Горячеводский
21234	переулок Шоссейный	19	4	2,8

21446	улица Юбилейная	17А	1	2,8	2,8	пос. Горячеводский
21447	улица Юбилейная	18\29	5	2,8	14	пос. Горячеводский
21448	улица Юбилейная	19	2	2,8	5,6	пос. Горячеводский
21449	улица Юбилейная	20	2	2,8	5,6	пос. Горячеводский
21450	улица Юбилейная	21	43	2,8	120,4	пос. Горячеводский
21451	улица Юбилейная	22	2	2,8	5,6	пос. Горячеводский
21452	улица Юбилейная	23	1	2,8	2,8	пос. Горячеводский
21453	улица Юбилейная	24	4	2,8	11,2	пос. Горячеводский
21454	улица Юбилейная	25	2	2,8	5,6	пос. Горячеводский
21455	улица Юбилейная	25А	4	2,8	11,2	пос. Горячеводский
21456	улица Юбилейная	26	2	2,8	5,6	пос. Горячеводский
21457	улица Юбилейная	27	2	2,8	5,6	пос. Горячеводский
21458	улица Юбилейная	27А	1	2,8	2,8	пос. Горячеводский
21459	улица Юбилейная	29	1	2,8	2,8	пос. Горячеводский
21460	улица Юбилейная	30\65	1	2,8	2,8	пос. Горячеводский
21461	улица Юбилейная	33	3	2,8	8,4	пос. Горячеводский
21462	улица Юбилейная	33\129	2	2,8	5,6	пос. Горячеводский
21463	улица Юбилейная	34\130	1	2,8	2,8	пос. Горячеводский
21464	улица Юбилейная	35	1	2,8	2,8	пос. Горячеводский
21465	улица Юбилейная	36	5	2,8	14	пос. Горячеводский
21466	улица Юбилейная	37	1	2,8	2,8	пос. Горячеводский
21467	улица Юбилейная	37а	2	2,8	5,6	пос. Горячеводский
21468	улица Юбилейная	38\21	3	2,8	8,4	пос. Горячеводский
21469	улица Юбилейная	38\4	1	2,8	2,8	пос. Горячеводский
21470	улица Юбилейная	39	7	2,8	19,6	пос. Горячеводский
21471	улица Юбилейная	41	4	2,8	11,2	пос. Горячеводский
21472	улица Юбилейная	41\26	1	2,8	2,8	пос. Горячеводский
21473	улица Юбилейная	42	1	2,8	2,8	пос. Горячеводский
21474	улица Юбилейная	43	4	2,8	11,2	пос. Горячеводский
21475	улица Юбилейная	44	2	2,8	5,6	пос. Горячеводский
21476	улица Юбилейная	45	4	2,8	11,2	пос. Горячеводский
21477	улица Юбилейная	46\27	1	2,8	2,8	пос. Горячеводский
21478	улица Юбилейная	47	2	2,8	5,6	пос. Горячеводский
21479	улица Юбилейная	48	6	2,8	16,8	пос. Горячеводский
21480	улица Юбилейная	49	2	2,8	5,6	пос. Горячеводский
21481	улица Юбилейная	50	2	2,8	5,6	пос. Горячеводский
21482	улица Юбилейная	51	1	2,8	2,8	пос. Горячеводский
21483	улица Юбилейная	53	4	2,8	11,2	пос. Горячеводский
21484	улица Юбилейная	54	4	2,8	11,2	пос. Горячеводский
21485	улица Юбилейная	56\25	3	2,8	8,4	пос. Горячеводский
21486	улица Юбилейная	58А	1	2,8	2,8	пос. Горячеводский
21487	улица Юбилейная	58\24	3	2,8	8,4	пос. Горячеводский
21488	улица Юбилейная	59	6	2,8	16,8	пос. Горячеводский
21489	улица Юбилейная	59\26	1	2,8	2,8	пос. Горячеводский
21490	улица Юбилейная	60	1	2,8	2,8	пос. Горячеводский
21491	улица Юбилейная	61	2	2,8	5,6	пос. Горячеводский
21492	улица Юбилейная	62	3	2,8	8,4	пос. Горячеводский
21493	улица Юбилейная	62\27	2	2,8	5,6	пос. Горячеводский
21494	улица Юбилейная	63	1	2,8	2,8	пос. Горячеводский
21495	улица Юбилейная	63\29	3	2,8	8,4	пос. Горячеводский
21496	улица Юбилейная	63\63	3	2,8	8,4	пос. Горячеводский
21497	улица Юбилейная	64\28	3	2,8	8,4	пос. Горячеводский
21498	улица Юбилейная	65	2	2,8	5,6	пос. Горячеводский
21499	улица Юбилейная	66	3	2,8	8,4	пос. Горячеводский
21500	улица Юбилейная	67	5	2,8	14	пос. Горячеводский
21501	улица Юбилейная	67а	1	2,8	2,8	пос. Горячеводский
21502	улица Юбилейная	68	2	2,8	5,6	пос. Горячеводский
21503	улица Юбилейная	69	3	2,8	8,4	пос. Горячеводский
21504	улица Юбилейная	69а	1	2,8	2,8	пос. Горячеводский
21505	улица Юбилейная	70	1	2,8	2,8	пос. Горячеводский
21506	улица Юбилейная	70\103	3	2,8	8,4	пос. Горячеводский
21507	улица Юбилейная	72	1	2,8	2,8	пос. Горячеводский
21508	улица Юбилейная	73	2	2,8	5,6	пос. Горячеводский
21509	улица Юбилейная	74	1	2,8	2,8	пос. Горячеводский
21510	улица Юбилейная	75\31	3	2,8	8,4	пос. Горячеводский
21511	улица Юбилейная	76	4	2,8	11,2	пос. Горячеводский
21512	улица Юбилейная	78\29	7	2,8	19,6	пос. Горячеводский
21513	улица Юбилейная	79	1	2,8	2,8	пос. Горячеводский
21514	улица Юбилейная	80	3	2,8	8,4	пос. Горячеводский
21515	улица Юбилейная	81	2	2,8	5,6	пос. Горячеводский
21516	улица Юбилейная	82	1	2,8	2,8	пос. Горячеводский
21517	улица Юбилейная	83	5	2,8	14	пос. Горячеводский
21518	улица Юбилейная	84	1	2,8	2,8	пос. Горячеводский
21519	улица Юбилейная	85	4	2,8	11,2	пос. Горячеводский
21520	улица Юбилейная	86	1	2,8	2,8	пос. Горячеводский
21521	улица Юбилейная	87	2	2,8	5,6	пос. Горячеводский
21522	улица Юбилейная	88	4	2,8	11,2	пос. Горячеводский
21523	улица Юбилейная	89	2	2,8	5,6	пос. Горячеводский
21524	улица Юбилейная	90	5	2,8	14	пос. Горячеводский
21525	улица Юбилейная	90\30	1	2,8	2,8	пос. Горячеводский
21526	улица Юбилейная	91	1	2,8	2,8	пос. Горячеводский
21527	улица Юбилейная	91А	2	2,8	5,6	пос. Горячеводский
21528	улица Юбилейная	92	6	2,8	16,8	пос. Горячеводский
21529	улица Юбилейная	93	7	2,8	19,6	пос. Горячеводский
21530	улица Юбилейная	93А	1	2,8	2,8	пос. Горячеводский
21531	улица Юбилейная	93\1	1	2,8	2,8	пос. Горячеводский
21532	улица Юбилейная	94	3	2,8	8,4	пос. Горячеводский
21533	улица Юбилейная	95	1	2,8	2,8	пос. Горячеводский
21534	улица Юбилейная	95\2	1	2,8	2,8	пос. Горячеводский
21535	улица Юбилейная	96	1	2,8	2,8	пос. Горячеводский
21536	улица Юбилейная	97	6	2,8	16,8	пос. Горячеводский
21537	улица Юбилейная	98	5	2,8	14	пос. Горячеводский
21538	улица Юбилейная	98\35	4	2,8	11,2	пос. Горячеводский
21539	улица Юбилейная	99А	6	2,8	16,8	пос. Горячеводский
21540	улица Юбилейная	100	2	2,8	5,6	пос. Горячеводский
21541	улица Юбилейная	100\40	1	2,8	2,8	пос. Горячеводский
21542	улица Юбилейная	101	4	2,8	11,2	пос. Горячеводский
21543	улица Юбилейная	102	5	2,8	14	пос. Горячеводский
21544	улица Юбилейная	103	11	2,8	30,8	пос. Горячеводский
21545	улица Юбилейная	104	5	2,8	14	пос. Горячеводский
21546	улица Юбилейная	105	5	2,8	14	пос. Горячеводский
21547	улица Юбилейная	106	4	2,8	11,2	пос. Горячеводский
21548	улица Юбилейная	106А	1	2,8	2,8	пос. Горячеводский
21549	улица Юбилейная	107	3	2,8	8,4	пос. Горячеводский
21550	улица Юбилейная	108	8	2,8	22,4	пос. Горячеводский
21551	улица Юбилейная	109	5	2,8	14	пос. Горячеводский
21552	улица Юбилейная	110	8	2,8	22,4	пос. Горячеводский
21553	улица Юбилейная	111	2	2,8	5,6	пос. Горячеводский
21554	улица Юбилейная	112	1	2,8	2,8	пос. Горячеводский
21555	улица Юбилейная	113	3	2,8	8,4	пос. Горячеводский
21556	улица Юбилейная	114	9	2,8	25,2	пос. Горячеводский
21557	улица Юбилейная	115	1	2,8	2,8	пос. Горячеводский
21558	улица Юбилейная	116	7	2,8	19,6	пос. Горячеводский
21559	улица Юбилейная	117	1	2,8	2,8	пос. Горячеводский
21560	улица Юбилейная	118	19	2,8	53,2	пос. Горячеводский
21561	улица Юбилейная	119	1	2,8	2,8	пос. Горячеводский
21562	улица Юбилейная	119\2	1	2,8	2,8	пос. Горячеводский
21563	улица Юбилейная	120	4	2,8	11,2	пос. Горячеводский
21564	улица Юбилейная	121	2	2,8	5,6	пос. Горячеводский
21565	улица Юбилейная	122	4	2,8	11,2	пос. Горячеводский
21566	улица Юбилейная	122А	1	2,8	2,8	пос. Горячеводский
21567	улица Юбилейная	122\46	1	2,8	2,8	пос. Горячеводский
21568	улица Юбилейная	123	1	2,8	2,8	пос. Горячеводский
21569	улица Юбилейная	124	5	2,8	14	пос. Горячеводский
21570	улица Юбилейная	125	2	2,8	5,6	пос. Горячеводский
21571	улица Юбилейная	126	1	2,8	2,8	пос. Горячеводский
21572	улица Юбилейная	127	1	2,8	2,8	пос. Горячеводский
21573	улица Юбилейная	127а	1	2,8	2,8	пос. Горячеводский
21574	улица Юбилейная	128	2	2,8	5,6	пос. Горячеводский
21575	улица Юбилейная	129	1	2,8	2,8	пос. Горячеводский
21576	улица Юбилейная	130	1	2,8	2,8	пос. Горячеводский
21577	улица Юбилейная	130А	1	2,8	2,8	пос. Горячеводский
21578	улица Юбилейная	131	7	2,8	19,6	пос. Горячеводский
21579	улица Юбилейная	132	1	2,8	2,8	пос. Горячеводский
21580	улица Юбилейная	133	6	2,8	16,8	пос. Горячеводский
21581	улица Юбилейная	134	3	2,8	8,4	пос. Горячеводский
21582	улица Юбилейная	1358	4	2,8	11,2	пос. Горячеводский
21583	улица Юбилейная	136	4	2,8	11,2	пос. Горячеводский
21584	улица Юбилейная	137	2	2,8	5,6	пос. Горячеводский
21585	улица Юбилейная	137\139	1	2,8	2,8	пос. Горячеводский
21586	улица Юбилейная	138	1	2,8	2,8	пос. Горячеводский
21587	улица Юбилейная	140	1	2,8	2,8	пос. Горячеводский
21588	улица Юбилейная	140А	1	2,8	2,8	пос. Горячеводский
21589	улица Юбилейная	141	8	2,8	22,4	пос. Горячеводский
21590	улица Юбилейная	142	8	2,8	22,4	пос. Горячеводский
21591	улица Юбилейная	142А	2	2,8	5,6	пос. Горячеводский
21592	улица Юбилейная	1426	3	2,8	8,4	пос. Горячеводский
21593	улица Юбилейная	143	1	2,8	2,8	пос. Горячеводский
21594	улица Юбилейная	144	5	2,8	14	пос. Горячеводский
21595	улица Юбилейная	145	5	2,8	14	пос. Горячеводский
21596	улица Юбилейная	145а	1	2,8	2,8	пос. Горячеводский
21597	улица Юбилейная	146	7	2,8	19,6	пос. Горячеводский
21598	улица Юбилейная	147	4	2,8	11,2	пос. Горячеводский
21599	улица Юбилейная	148	5	2,8	14	пос. Горячеводский
21600	улица Юбилейная	149	1	2,8	2,8	пос. Горячеводский
21601	улица Юбилейная	150	4	2,8	11,2	пос. Горячеводский
21602	улица Юбилейная	150\106	1	2,8	2,8	пос. Горячеводский
21603	улица Юбилейная	151	1	2,8	2,8	пос. Горячеводский
21604	улица Юбилейная	152	4	2,8	11,2	пос. Горячеводский
21605	улица Юбилейная	153	4	2,8	11,2	пос. Горячеводский
21606	улица Юбилейная	154	1	2,8	2,8	пос. Горячеводский
21607	улица Юбилейная	155	1	2,8	2,8	пос. Горячеводский
21608	улица Юбилейная	156	2	2,8	5,6	пос. Горячеводский
21609	улица Юбилейная	156А	2	2,8	5,6	пос. Горячеводский
21610	улица Юбилейная	158	3	2,8	8,4	пос. Горячеводский
21611	улица Юбилейная	160	1	2,8	2,8	пос. Горячеводский
21612	улица Юбилейная	162	2	2,8	5,6	пос. Горячеводский
21613	улица Юбилейная	164	5	2,8	14	пос. Горячеводский
21614	улица Юбилейная	192	1	2,8	2,8	пос. Горячеводский
21615	переулок Южный	3	2	2,8	5,6	пос. Горячеводский
21616	переулок Южный	4	4	2,8	11,2	пос. Горячеводский
21617	переулок Южный	5	1	2,8	2,8	пос. Горячеводский
21618	переулок Южный	5А	2	2,8	5,6	пос. Горячеводский
21619	переулок Южный	6	5	2,8	14	пос. Горячеводский
21620	переулок Южный	7	2	2,8	5,6	пос. Горячеводский
21621	переулок Южный	8	7	2,8	19,6	пос. Горячеводский
21622	переулок Южный	9	2	2,8	5,6	пос. Горячеводский
21623	переулок Южный	10	3	2,8	8,4	пос. Горячеводский
21624	переулок Южный	11	1	2,8	2,8	пос. Горячеводский
21625	переулок Южный	11\14	2	2,8	5,6	пос. Горячеводский
21626	переулок Южный	12	7	2,8	19,6	пос. Горячеводский
21627	переулок Южный	13	7	2,8	19,6	пос. Горячеводский
21628	переулок Южный	13\13	1	2,8	2,8	пос. Горячеводский
21629	переулок Южный	14	2	2,8	5,6	пос. Горячеводский
21630	переулок Южный	15	1	2,8	2,8	пос. Горячеводский
21631	переулок Южный	16	1	2,8	2,8	пос. Горячеводский
21632	переулок Южный	17А	3	2,8	8,4	пос. Горячеводский
21633	переулок Южный	18	1	2,8	2,8	пос. Горячеводский
21634	переулок Южный	20	4	2,8	11,2	пос. Горячеводский
21635	переулок Южный	22	4	2,8	11,2	пос. Горячеводский
21636	переулок Южный	24	3	2,8	8,4	пос. Горячеводский
21637	переулок Южный	24а	1	2,8	2,8	пос. Горячеводский
21638	улица Юцкая	1	4	2,8	11,2	пос. Горячеводский
21639	улица Юцкая	2	4	2,8	11,2	пос. Горячеводский
21640	улица Юцкая	2\1	1	2,8	2,8	пос. Горячеводский
21641	улица Юцкая	3	6	2,8	16,8	пос. Горячеводский
21642	улица Юцкая	4	1	2,8	2,8	пос. Горячеводский
21643	улица Юцкая	4\3	2	2,8	5,6	пос. Горячеводский
21644	улица Юцкая	5	3	2,8	8,4	пос. Горячеводский
21645	улица Юцкая	6	4	2,8	11,2	пос. Горячеводский
21646	улица Юцкая	6\5	1	2,8	2,8	пос. Горячеводский
21647	улица Юцкая	7	2	2,8	5,6	пос. Горячеводский
21648	улица Юцкая	7а	1	2,8	2,8	пос. Горячеводский
21649	улица Юцкая	8	4	2,8	11,2	пос. Горячеводский
21650	улица Юцкая	8\7	1	2,8	2,8	пос. Горячеводский
21651	улица Юцкая	9	8	2,8	22,4	пос. Горячеводский
21652	улица Юцкая	10	4	2,8	11,2	пос. Горячеводский
21653	улица Юцкая	10*9	1	2,8	2,8	пос. Горячеводский
21654	улица Юцкая	11	3	2,8	8,4	пос. Горячеводский
21655	улица Юцкая	12	8	2,8	22,4	пос. Горячеводский
21656	улица Юцкая	12\11	1	2,8	2,8	пос. Горячеводский
21657	улица Юцкая	13	1	2,8	2,8	пос. Горячеводский
21658	улица Юцкая	14	1	2,8	2,8	пос. Горячеводский
21659	улица Юцкая	15	2	2,8	5,6	пос. Горячеводский
21660	улица Юцкая	16\1	1	2,8	2,8	пос. Горячеводский
21661	улица Юцкая	16\15	4	2,8	11,2	пос. Горячеводский
21662	улица Юцкая	17	4	2,8	11,2	пос. Горячеводский
21663	улица Юцкая	18\17	4	2,8	11,2	пос. Горячеводский
21664	улица Юцкая	19	3	2,8	8,4	пос. Горячеводский
21665	улица Юцкая	20	1	2,8	2,8	пос. Горячеводский
21666	улица Юцкая	20\19	1	2,8	2,8	пос. Горячеводский
21667	улица Юцкая	22	4	2,8	11,2	пос. Горячеводский
21668	улица Юцкая	23	9	2,8	25,2	пос. Горячеводский
21669	улица Юцкая	24	5	2,8	14	пос. Горячеводский
21670	улица Юцкая	24\23	1	2,8	2,8	пос. Горячеводский
21671	улица Юцкая	25	5	2,8	14	пос. Горячеводский
21672	улица Юцкая	26	5	2,8	14	пос. Горячеводский
21673	улица Юцкая	27	3	2,8	8,4	пос. Горячеводский
21674	улица Юцкая	28	1	2,8	2,8	пос. Горячеводский
21675	улица Юцкая	28А	1	2,8	2,8	пос. Горячеводский
21676	улица Юцкая	28\27	1	2,8	2,8	пос. Горячеводский
21677	улица Юцкая	29	4	2,8	11,2	пос. Горячеводский
21678	улица Юцкая	30	7	2,8	19,6	пос. Горячеводский
21679	улица Юцкая	30\29	1	2,8	2,8	пос. Горячеводский
21680	улица Юцкая	31	2	2,8	5,6	пос. Горячеводский
21681	улица Юцкая	32	1	2,8	2,8	пос. Горячеводский
21682	улица Юцкая	33	1	2,8	2,8	пос. Горячеводский
21683	улица Юцкая	34	1	2,8	2,8	пос. Горячеводский
21684	улица Юцкая	35	3	2,8	8,4	пос. Горячеводский
21685	улица Юцкая	36	2	2,8	5,6	пос. Горячеводский
21686	улица Юцкая	37	5	2,8	14	пос. Горячеводский
21687	улица Юцкая	38	1	2,8	2,8	пос. Горячеводский
21688	улица Юцкая	38\37	3	2,8	8,4	пос. Горячеводский
21689	улица Юцкая	39	1	2,8	2,8	пос. Горячеводский
21690	улица Юцкая	40	7	2,8	19,6	пос. Горячеводский
21691	улица Юцкая	40\39	1	2,8	2,8	пос. Горячеводский
21692	улица Юцкая	41	3	2,8	8,4	пос. Горячеводский
21693	улица Юцкая	42\41	4	2,8	11,2	пос. Горячеводский
21694	улица Юцкая	42\44	1	2,8	2,8	пос. Горячеводский
21695	улица Юцкая	43	4	2,8	11,2	пос. Горячеводский
21696	улица Юцкая	44	3	2,8	8,4	пос. Горячеводский
21697	улица Юцкая	44\43	1	2,8	2,8	пос. Горячеводский
21698	улица Юцкая	45	3	2,8	8,4	пос. Горячеводский
21699	улица Юцкая	47	1	2,8	2,8	пос. Горячеводский
21700	улица Юцкая	48\47	3	2,8	8,4	пос. Горячеводский
21701	улица Юцкая	49	2	2,8	5,6	пос. Горячеводский
21702	улица Юцкая	50	1	2,8	2,8	пос. Горячеводский
21703	улица Юцкая	50\49	1	2,8	2,8	пос. Горячеводский
21704	улица Юцкая	51	1	2,8	2,8	пос. Горячеводский
21705	улица Юцкая	52\51	3	2,8	8,4	пос. Горячеводский
21706	улица Юцкая	53	8	2,8	22,4	пос. Горячеводский
21707	улица Юцкая	53\2	1	2,8	2,8	пос. Горячеводский
21708	улица Юцкая	54\53	1	2,8	2,8	пос. Горячеводский
21709	улица Юцкая	55	2	2,8	5,6	пос. Горячеводский
21710	улица Юцкая	56	4	2,8	11,2	пос. Горячеводский
21711	улица Юцкая	56\55	2	2,8	5,6	пос. Горячеводский
21712	улица Юцкая	57	4	2,8	11,2	пос. Горячеводский
21713	улица Юцкая	58	4	2,8	11,2	пос. Горячеводский
21714	улица Юцкая	58\57	1	2,8	2,8	пос. Горячеводский
21715	улица Юцкая	59	2	2,8	5,6	пос. Горячеводский
21716	улица Юцкая	61	6	2,8	16,8	пос. Горячеводский
21717	улица Юцкая	63	2	2,8	5,6	пос. Горячеводский
21718	улица Юцкая	65	2	2,8	5,6	пос. Горячеводский
21719	улица Юцкая	67	2	2,8	5,6	пос. Горячеводский
21720	улица Юцкая	69\1	2	2,8	5,6	пос. Горячеводский
21721	улица Юцкая	71	1	2,8	2,8	пос. Горячеводский
21722	улица Юцкая	71\2	4	2,8	11,2	пос. Горячеводский
21723	улица Юцкая	75	2	2,8	5,6	пос. Горячеводский
21724	улица Юцкая	78	1	2,8	2,8	пос. Горячеводский
21725	улица Юцкая	41	4	2,8	11,2	пос. Горячеводский
21726	улица Яблоневая	1	7	2,8	19,6	пос. Горячеводский
21727	улица Яблоневая	1А	4	2,8	11,2	пос. Горячеводский
21728	улица Яблоневая	1Б	3	2,8	8,4	пос. Горячеводский
21729	улица Яблоневая	1В	4	2,8	11,2	пос. Горячеводский
21730	улица Яблоневая	1Г	3	2,8	8,4	пос. Горячеводский
21731	улица Яблоневая	2\1	6	2,8	16,8	пос. Горячеводский
21732	улица Яблоневая	3	7	2,8	19,6	пос. Горячеводский
21733	улица Яблоневая	3А	1	2,8	2,8	пос. Горячеводский
21734	улица Яблоневая	4	2	2,8	5,6	пос. Горячеводский
21735	улица Яблоневая	5	2	2,8	5,6	пос. Горячеводский
21736	улица Яблоневая	6	4	2,8	11,2	пос. Горячеводский
21737	улица Яблоневая	7	10	2,8	28	пос. Горячеводский
21738	улица Яблоневая	8	7	2,8	19,6	пос. Горячеводский
21739	улица Яблоневая	9	2	2,8	5,6	пос. Горячеводский
21740	улица Яблоневая	10	2	2,8	5,6	пос. Горячеводский
21741	улица Яблоневая	11	6	2,8	16,8	пос. Горячеводский
21742	улица Яблоневая	12	4	2,8	11,2	пос. Горячеводский
21743	улица Яблоневая	13	2	2,8	5,6	пос. Горячеводский
21744	улица Яблоневая	14	2	2,8	5,6	пос. Горячеводский
21745	улица Яблоневая	15	3	2,8	8,4	пос. Горячеводский
21746	улица Яблоневая	15а	1	2,8	2,8	пос. Горячеводский
21747	улица Яблоневая	16	6	2,8	16,8	пос. Горячеводский
21748	улица Яблоневая	17	5	2,8	14	пос. Горячеводский
21749	улица Яблоневая	18	5	2,8	14	пос. Горячеводский
21750	улица Яблоневая	19	1	2,8	2,8	пос. Горячеводский
21751	улица Яблоневая	20	9	2,8	25,2	пос. Горячеводский
21752	улица Яблоневая	21	4	2,8	11,2	пос. Горячеводский
21753	улица Яблоневая	21А	6	2,8	16,8	пос. Горячеводский
21754	улица Яблоневая	21б	1	2,8	2,8	пос. Горячеводский
21755	улица Яблоневая	21В	1	2,8	2,8	пос. Горячеводский
21756	улица Яблоневая	22	9	2,8	25,2	пос. Горячеводский
21757	улица Яблоневая	23	1	2,8	2,8	пос. Горячеводский
21758	улица Яблоневая	24	4	2,8	11,2	пос. Горячеводский
21759	улица Яблоневая	25	4	2,8	11,2	пос. Горячеводский
21760	улица Яблоневая	26	8	2,8	22,4	пос. Горячеводский
21761	улица Яблоневая	27	3	2,8	8,4	пос. Горячеводский
21762	улица Яблоневая	28	7	2,8	19,6	пос. Горячеводский
21763	улица Яблоневая	29	1	2,8	2,8	пос. Горячеводский
21764	улица Яблоневая	30	1	2,8	2,8	пос. Горячеводский
21765	улица Яблоневая	30А	3	2,8	8,4	пос. Горячеводский
21766	улица Яблоневая	31	6	2,8	16,8	пос. Горячеводский
21767	улица Яблоневая	32	5	2,8	14	пос. Горячеводский
21768	улица Яблоневая	33	3	2,8	8,4	пос. Горячеводский
21769	улица Яблоневая	34	1	2,8	2,8	пос. Горячеводский
21770	улица Яблоневая	35	1	2,8	2,8	пос. Горячеводский
21771	улица Яблоневая	36	4	2,8	11,2	пос. Горячеводский
21772	улица Яблоневая	36А	1	2,8	2,8	пос. Горячеводский
21773	улица Яблоневая	36\1	1	2,8	2,8	пос. Горячеводский
21774	улица Яблоневая	37	2	2,8	5,6	пос. Горячеводский
21775	улица Яблоневая	38	3	2,8	8,4	пос. Горячеводский
21776	улица Яблоневая	39	4	2,8	11,2	пос. Горячеводский
21777	улица Яблоневая	39А	4	2,8	11,2	пос. Горячеводский
21778	улица Яблоневая	40	1	2,8	2,8	пос. Горячеводский
21779	улица Яблоневая	41	1	2,8	2,8	пос. Горячеводский
21780	улица Яблоневая	42	1	2,8	2,8	пос. Горячеводский
21781	улица Яблоневая	43	1	2,8	2,8	пос. Горячеводский
21782	улица Яблоневая	43А	2	2,8	5,6	пос. Горячеводский
21783	улица Яблоневая	44	2	2,8	5,6	пос. Горячеводский
21784	улица Яблоневая	45а	2	2,8	5,6	пос. Горячеводский
21785	улица Яблоневая	46	1	2,8	2,8	пос. Горячеводский
21786	улица Яблоневая	47	4	2,8	11,2	пос. Горячеводский
21787	улица Яблоневая	47а	3	2,8	8,4	пос. Горячеводский
21788	улица Яблоневая	48	3	2,8	8,4	пос. Горячеводский
21789	улица Яблоневая	49	6	2,8	16,8	пос. Горячеводский
21790	улица Яблоневая	50	6	2,8	16,8	пос. Горячеводский
21791	улица Яблоневая	51	1	2,8	2,8	пос. Горячеводский
21792	улица Яблоневая

22007	улица 1я Линия	97	2	2,8	5,6	пос. Горячеводский
22008	улица 1я Линия	98	1	2,8	2,8	пос. Горячеводский
22009	улица 1я Линия	99	1	2,8	2,8	пос. Горячеводский
22010	улица 1я Линия	100	2	2,8	5,6	пос. Горячеводский
22011	улица 1я Линия	101	5	2,8	14	пос. Горячеводский
22012	улица 1я Линия	102	5	2,8	14	пос. Горячеводский
22013	улица 1я Линия	103	9	2,8	25,2	пос. Горячеводский
22014	улица 1я Линия	104	1	2,8	2,8	пос. Горячеводский
22015	улица 1я Линия	105	2	2,8	5,6	пос. Горячеводский
22016	улица 1я Линия	106	2	2,8	5,6	пос. Горячеводский
22017	улица 1я Линия	107	7	2,8	19,6	пос. Горячеводский
22018	улица 1я Линия	107а	5	2,8	14	пос. Горячеводский
22019	улица 1я Линия	108	8	2,8	22,4	пос. Горячеводский
22020	улица 1я Линия	109	9	2,8	25,2	пос. Горячеводский
22021	улица 1я Линия	110	2	2,8	5,6	пос. Горячеводский
22022	улица 1я Линия	111	3	2,8	8,4	пос. Горячеводский
22023	улица 1я Линия	112	1	2,8	2,8	пос. Горячеводский
22024	улица 1я Линия	113	6	2,8	16,8	пос. Горячеводский
22025	улица 1я Линия	115	1	2,8	2,8	пос. Горячеводский
22026	улица 1я Линия	116	1	2,8	2,8	пос. Горячеводский
22027	улица 1я Линия	117	3	2,8	8,4	пос. Горячеводский
22028	улица 1я Линия	118	5	2,8	14	пос. Горячеводский
22029	улица 1я Линия	119	1	2,8	2,8	пос. Горячеводский
22030	улица 1я Линия	120	2	2,8	5,6	пос. Горячеводский
22031	улица 1я Линия	121	2	2,8	5,6	пос. Горячеводский
22032	улица 1я Линия	121А	3	2,8	8,4	пос. Горячеводский
22033	улица 1я Линия	122	2	2,8	5,6	пос. Горячеводский
22034	улица 1я Линия	124	5	2,8	14	пос. Горячеводский
22035	улица 1я Линия	125	9	2,8	25,2	пос. Горячеводский
22036	улица 1я Линия	126	4	2,8	11,2	пос. Горячеводский
22037	улица 1я Линия	126\1	1	2,8	2,8	пос. Горячеводский
22038	улица 1я Линия	127	2	2,8	5,6	пос. Горячеводский
22039	улица 1я Линия	128	6	2,8	16,8	пос. Горячеводский
22040	улица 1я Линия	130	1	2,8	2,8	пос. Горячеводский
22041	улица 1я Линия	132	1	2,8	2,8	пос. Горячеводский
22042	улица 1я Линия	134	4	2,8	11,2	пос. Горячеводский
22043	улица 1я Линия	170а	1	2,8	2,8	пос. Горячеводский
22044	улица 1я Пограничная	1	1	2,8	2,8	пос. Горячеводский
22045	улица 1я Пограничная	1\2	1	2,8	2,8	пос. Горячеводский
22046	улица 1я Пограничная	3	3	2,8	8,4	пос. Горячеводский
22047	улица 1я Пограничная	5	3	2,8	8,4	пос. Горячеводский
22048	улица 1я Пограничная	7	2	2,8	5,6	пос. Горячеводский
22049	улица 1я Пограничная	9	1	2,8	2,8	пос. Горячеводский
22050	улица 1я Пограничная	11	1	2,8	2,8	пос. Горячеводский
22051	улица 1я Пограничная	13	1	2,8	2,8	пос. Горячеводский
22052	улица 1я Пограничная	13а	4	2,8	11,2	пос. Горячеводский
22053	улица 1я Пограничная	13\42	1	2,8	2,8	пос. Горячеводский
22054	улица 1я Пограничная	15	2	2,8	5,6	пос. Горячеводский
22055	улица 1я Пограничная	17	1	2,8	2,8	пос. Горячеводский
22056	улица 1я Пограничная	19	1	2,8	2,8	пос. Горячеводский
22057	улица 1я Пограничная	21	1	2,8	2,8	пос. Горячеводский
22058	улица 1я Пограничная	21А	1	2,8	2,8	пос. Горячеводский
22059	улица 1я Пограничная	23	1	2,8	2,8	пос. Горячеводский
22060	улица 1я Пограничная	25	1	2,8	2,8	пос. Горячеводский
22061	улица 1й Юцкий спуск	2	1	2,8	2,8	пос. Горячеводский
22062	улица 1й Юцкий спуск	3	1	2,8	2,8	пос. Горячеводский
22063	улица 1й Юцкий спуск	4	3	2,8	8,4	пос. Горячеводский
22064	улица 1й Юцкий спуск	4А	1	2,8	2,8	пос. Горячеводский
22065	улица 1й Юцкий спуск	5	2	2,8	5,6	пос. Горячеводский
22066	улица 1й Юцкий спуск	7	1	2,8	2,8	пос. Горячеводский
22067	улица 1й Юцкий спуск	8	1	2,8	2,8	пос. Горячеводский
22068	улица 1й Юцкий спуск	9	1	2,8	2,8	пос. Горячеводский
22069	улица 1й Юцкий спуск	10	4	2,8	11,2	пос. Горячеводский
22070	улица 1й Юцкий спуск	10А	1	2,8	2,8	пос. Горячеводский
22071	улица 1й Юцкий спуск	11	5	2,8	14	пос. Горячеводский
22072	улица 1й Юцкий спуск	13	3	2,8	8,4	пос. Горячеводский
22073	улица 1й Юцкий спуск	16	1	2,8	2,8	пос. Горячеводский
22074	улица 1й Юцкий спуск	17	1	2,8	2,8	пос. Горячеводский
22075	улица 1й Юцкий спуск	18	1	2,8	2,8	пос. Горячеводский
22076	улица 1й Юцкий спуск	18а	1	2,8	2,8	пос. Горячеводский
22077	улица 1й Юцкий спуск	19	1	2,8	2,8	пос. Горячеводский
22078	улица 1й Юцкий спуск	20	1	2,8	2,8	пос. Горячеводский
22079	улица 1й Юцкий спуск	21	2	2,8	5,6	пос. Горячеводский
22080	улица 1й Юцкий спуск	22	1	2,8	2,8	пос. Горячеводский
22081	улица 1й Юцкий спуск	23а	1	2,8	2,8	пос. Горячеводский
22082	улица 1й Юцкий спуск	24	3	2,8	8,4	пос. Горячеводский
22083	улица 1й Юцкий спуск	25	1	2,8	2,8	пос. Горячеводский
22084	улица 1й Юцкий спуск	27	1	2,8	2,8	пос. Горячеводский
22085	улица 1й Юцкий спуск	28	5	2,8	14	пос. Горячеводский
22086	улица 1й Юцкий спуск	29	1	2,8	2,8	пос. Горячеводский
22087	улица 1й Юцкий спуск	30	1	2,8	2,8	пос. Горячеводский
22088	улица 1й Юцкий спуск	31	1	2,8	2,8	пос. Горячеводский
22089	улица 1й Юцкий спуск	32	1	2,8	2,8	пос. Горячеводский
22090	улица 1й Юцкий спуск	34	2	2,8	5,6	пос. Горячеводский
22091	улица 1й Юцкий спуск	37	1	2,8	2,8	пос. Горячеводский
22092	улица 1й Юцкий спуск	38	1	2,8	2,8	пос. Горячеводский
22093	улица 1й Юцкий спуск	39	1	2,8	2,8	пос. Горячеводский
22094	улица 1й Юцкий спуск	40	1	2,8	2,8	пос. Горячеводский
22095	улица 1й Юцкий спуск	41	1	2,8	2,8	пос. Горячеводский
22096	улица 1й Юцкий спуск	42	1	2,8	2,8	пос. Горячеводский
22097	улица 1й Юцкий спуск	47	1	2,8	2,8	пос. Горячеводский
22098	улица 1й Юцкий спуск	48	4	2,8	11,2	пос. Горячеводский
22099	улица 1й Юцкий спуск	49	1	2,8	2,8	пос. Горячеводский
22100	улица 1й Юцкий спуск	50	1	2,8	2,8	пос. Горячеводский
22101	улица 1й Юцкий спуск	51	1	2,8	2,8	пос. Горячеводский
22102	улица 1й Юцкий спуск	52	1	2,8	2,8	пос. Горячеводский
22103	улица 1й Юцкий спуск	56	1	2,8	2,8	пос. Горячеводский
22104	улица 1й Юцкий спуск	57	1	2,8	2,8	пос. Горячеводский
22105	улица 1й Юцкий спуск	58	1	2,8	2,8	пос. Горячеводский
22106	улица 1й Юцкий спуск	59	1	2,8	2,8	пос. Горячеводский
22107	улица 1й Юцкий спуск	59а	1	2,8	2,8	пос. Горячеводский
22108	улица 1й Юцкий спуск	60	1	2,8	2,8	пос. Горячеводский
22109	улица 1й Юцкий спуск	62	1	2,8	2,8	пос. Горячеводский
22110	улица 1й Юцкий спуск	64	1	2,8	2,8	пос. Горячеводский
22111	улица 1й Юцкий спуск	65	1	2,8	2,8	пос. Горячеводский
22112	улица 1й Юцкий спуск	66	2	2,8	5,6	пос. Горячеводский
22113	улица 1й Юцкий спуск	67	2	2,8	5,6	пос. Горячеводский
22114	улица 1й Юцкий спуск	68	4	2,8	11,2	пос. Горячеводский
22115	улица 1й Юцкий спуск	68а	1	2,8	2,8	пос. Горячеводский
22116	улица 1й Юцкий спуск	69	2	2,8	5,6	пос. Горячеводский
22117	улица 1й Юцкий спуск	71	1	2,8	2,8	пос. Горячеводский
22118	улица 1й Юцкий спуск	74	1	2,8	2,8	пос. Горячеводский
22119	улица 1й Юцкий спуск	75	3	2,8	8,4	пос. Горячеводский
22120	улица 1й Юцкий спуск	76	3	2,8	8,4	пос. Горячеводский
22121	улица 1й Юцкий спуск	76А	3	2,8	8,4	пос. Горячеводский
22122	улица 1й Юцкий спуск	76б	2	2,8	5,6	пос. Горячеводский
22123	улица 1й Юцкий спуск	78	1	2,8	2,8	пос. Горячеводский
22124	улица 1й Юцкий спуск	79	1	2,8	2,8	пос. Горячеводский
22125	улица 1й Юцкий спуск	80	1	2,8	2,8	пос. Горячеводский
22126	улица 1й Юцкий спуск	81	1	2,8	2,8	пос. Горячеводский
22127	улица 1й Юцкий спуск	82	4	2,8	11,2	пос. Горячеводский
22128	улица 1й Юцкий спуск	83	3	2,8	8,4	пос. Горячеводский
22129	улица 1й Юцкий спуск	84	1	2,8	2,8	пос. Горячеводский
22130	улица 1й Юцкий спуск	85	1	2,8	2,8	пос. Горячеводский
22131	улица 1й Юцкий спуск	86	1	2,8	2,8	пос. Горячеводский
22132	улица 1й Юцкий спуск	92	1	2,8	2,8	пос. Горячеводский
22133	улица 1й Юцкий спуск	94	1	2,8	2,8	пос. Горячеводский
22134	улица 1й Юцкий спуск	96	1	2,8	2,8	пос. Горячеводский
22135	переулок 1й Госпи-тальный	1	2	2,8	5,6	пос. Горячеводский
22136	переулок 1й Госпи-тальный	2	1	2,8	2,8	пос. Горячеводский
22137	переулок 1й Госпи-тальный	3	7	2,8	19,6	пос. Горячеводский
22138	переулок 1й Госпи-тальный	4	1	2,8	2,8	пос. Горячеводский
22139	переулок 1й Госпи-тальный	5	1	2,8	2,8	пос. Горячеводский
22140	переулок 1й Госпи-тальный	6	1	2,8	2,8	пос. Горячеводский
22141	переулок 1й Госпи-тальный	7	1	2,8	2,8	пос. Горячеводский
22142	переулок 1й Госпи-тальный	7А	1	2,8	2,8	пос. Горячеводский
22143	переулок 1й Госпи-тальный	8	3	2,8	8,4	пос. Горячеводский
22144	переулок 1й Госпи-тальный	9	1	2,8	2,8	пос. Горячеводский
22145	переулок 1й Госпи-тальный	10	1	2,8	2,8	пос. Горячеводский
22146	переулок 1й Госпи-тальный	11	1	2,8	2,8	пос. Горячеводский
22147	переулок 1й Госпи-тальный	12	1	2,8	2,8	пос. Горячеводский
22148	переулок 1й Госпи-тальный	13	1	2,8	2,8	пос. Горячеводский
22149	переулок 1й Госпи-тальный	14	5	2,8	14	пос. Горячеводский
22150	переулок 1й Госпи-тальный	15	1	2,8	2,8	пос. Горячеводский
22151	переулок 1й Госпи-тальный	16	1	2,8	2,8	пос. Горячеводский
22152	переулок 1й Госпи-тальный	17	1	2,8	2,8	пос. Горячеводский
22153	переулок 1й Госпи-тальный	18	1	2,8	2,8	пос. Горячеводский
22154	переулок 1й Госпи-тальный	21	2	2,8	5,6	пос. Горячеводский
22155	переулок 1й Госпи-тальный	23	1	2,8	2,8	пос. Горячеводский
22156	переулок 2й Госпи-тальный	3	1	2,8	2,8	пос. Горячеводский
22157	улица 2-Линия	1\296	8	2,8	22,4	пос. Горячеводский
22158	улица 2-Линия	2	4	2,8	11,2	пос. Горячеводский
22159	улица 2-Линия	2\294	4	2,8	11,2	пос. Горячеводский
22160	улица 2-Линия	3	3	2,8	8,4	пос. Горячеводский
22161	улица 2-Линия	4	1	2,8	2,8	пос. Горячеводский
22162	улица 2-Линия	4А	1	2,8	2,8	пос. Горячеводский
22163	улица 2-Линия	5	7	2,8	19,6	пос. Горячеводский
22164	улица 2-Линия	5а	1	2,8	2,8	пос. Горячеводский
22165	улица 2-Линия	6	4	2,8	11,2	пос. Горячеводский
22166	улица 2-Линия	7	2	2,8	5,6	пос. Горячеводский
22167	улица 2-Линия	8	2	2,8	5,6	пос. Горячеводский
22168	улица 2-Линия	9	2	2,8	5,6	пос. Горячеводский
22169	улица 2-Линия	10	3	2,8	8,4	пос. Горячеводский
22170	улица 2-Линия	11	4	2,8	11,2	пос. Горячеводский
22171	улица 2-Линия	12	2	2,8	5,6	пос. Горячеводский
22172	улица 2-Линия	13	1	2,8	2,8	пос. Горячеводский
22173	улица 2-Линия	14	2	2,8	5,6	пос. Горячеводский
22174	улица 2-Линия	15	5	2,8	14	пос. Горячеводский
22175	улица 2-Линия	16	2	2,8	5,6	пос. Горячеводский
22176	улица 2-Линия	17	7	2,8	19,6	пос. Горячеводский
22177	улица 2-Линия	18	2	2,8	5,6	пос. Горячеводский
22178	улица 2-Линия	19	1	2,8	2,8	пос. Горячеводский
22179	улица 2-Линия	19А	1	2,8	2,8	пос. Горячеводский
22180	улица 2-Линия	20	7	2,8	19,6	пос. Горячеводский
22181	улица 2-Линия	21	4	2,8	11,2	пос. Горячеводский
22182	улица 2-Линия	22	2	2,8	5,6	пос. Горячеводский
22183	улица 2-Линия	23	5	2,8	14	пос. Горячеводский
22184	улица 2-Линия	24	1	2,8	2,8	пос. Горячеводский
22185	улица 2-Линия	25	6	2,8	16,8	пос. Горячеводский
22186	улица 2-Линия	26	1	2,8	2,8	пос. Горячеводский
22187	улица 2-Линия	27	5	2,8	14	пос. Горячеводский
22188	улица 2-Линия	28	5	2,8	14	пос. Горячеводский
22189	улица 2-Линия	29	7	2,8	19,6	пос. Горячеводский
22190	улица 2-Линия	30	3	2,8	8,4	пос. Горячеводский
22191	улица 2-Линия	32	1	2,8	2,8	пос. Горячеводский
22192	улица 2-Линия	33	5	2,8	14	пос. Горячеводский
22193	улица 2-Линия	34	3	2,8	8,4	пос. Горячеводский
22194	улица 2-Линия	35	5	2,8	14	пос. Горячеводский
22195	улица 2-Линия	35А	12	2,8	33,6	пос. Горячеводский
22196	улица 2-Линия	36	6	2,8	16,8	пос. Горячеводский
22197	улица 2-Линия	37	1	2,8	2,8	пос. Горячеводский
22198	улица 2-Линия	38	3	2,8	8,4	пос. Горячеводский
22199	улица 2-Линия	38А	1	2,8	2,8	пос. Горячеводский
22200	улица 2-Линия	39	1	2,8	2,8	пос. Горячеводский
22201	улица 2-Линия	40	2	2,8	5,6	пос. Горячеводский
22202	улица 2-Линия	41	8	2,8	22,4	пос. Горячеводский
22203	улица 2-Линия	42	1	2,8	2,8	пос. Горячеводский
22204	улица 2-Линия	43	3	2,8	8,4	пос. Горячеводский
22205	улица 2-Линия	45	3	2,8	8,4	пос. Горячеводский
22206	улица 2-Линия	46	4	2,8	11,2	пос. Горячеводский
22207	улица 2-Линия	47	7	2,8	19,6	пос. Горячеводский
22208	улица 2-Линия	48	2	2,8	5,6	пос. Горячеводский
22209	улица 2-Линия	49	1	2,8	2,8	пос. Горячеводский
22210	улица 2-Линия	50	9	2,8	25,2	пос. Горячеводский
22211	улица 2-Линия	51	2	2,8	5,6	пос. Горячеводский
22212	улица 2-Линия	52	4	2,8	11,2	пос. Горячеводский
22213	улица 2-Линия	53	2	2,8	5,6	пос. Горячеводский
22214	улица 2-Линия	54	4	2,8	11,2	пос. Горячеводский
22215	улица 2-Линия	55	2	2,8	5,6	пос. Горячеводский
22216	улица 2-Линия	56	5	2,8	14	пос. Горячеводский
22217	улица 2-Линия	56\61	1	2,8	2,8	пос. Горячеводский
22218	улица 2-Линия	57	2	2,8	5,6	пос. Горячеводский
22219	улица 2-Линия	58	4	2,8	11,2	пос. Горячеводский
22220	улица 2-Линия	58–60	1	2,8	2,8	пос. Горячеводский
22221	улица 2-Линия	59\63	1	2,8	2,8	пос. Горячеводский
22222	улица 2-Линия	60	2	2,8	5,6	пос. Горячеводский
22223	улица 2-Линия	61	4	2,8	11,2	пос. Горячеводский
22224	улица 2-Линия	61\72	1	2,8	2,8	пос. Горячеводский
22225	улица 2-Линия	62	4	2,8	11,2	пос. Горячеводский
22226	улица 2-Линия	63	1	2,8	2,8	пос. Горячеводский
22227	улица 2-Линия	64	4	2,8	11,2	пос. Горячеводский
22228	улица 2-Линия	65	3	2,8	8,4	пос. Горячеводский
22229	улица 2-Линия	66	6	2,8	16,8	пос. Горячеводский
22230	улица 2-Линия	67	5	2,8	14	пос. Горячеводский
22231	улица 2-Линия	68	5	2,8	14	пос. Горячеводский
22232	улица 2-Линия	68А	5	2,8	14	пос. Горячеводский
22233	улица 2-Линия	68Б	4	2,8	11,2	пос. Горячеводский
22234	улица 2-Линия	69	4	2,8	11,2	пос. Горячеводский
22235	улица 2-Линия	70	2	2,8	5,6	пос. Горячеводский
22236	улица 2-Линия	71	1	2,8	2,8	пос. Горячеводский
22237	улица 2-Линия	72	3	2,8	8,4	пос. Горячеводский
22238	улица 2-Линия	73	1	2,8	2,8	пос. Горячеводский
22239	улица 2-Линия	74	3	2,8	8,4	пос. Горячеводский
22240	улица 2-Линия	75	1	2,8	2,8	пос. Горячеводский
22241	улица 2-Линия	76	4	2,8	11,2	пос. Горячеводский
22242	улица 2-Линия	76А	1	2,8	2,8	пос. Горячеводский
22243	улица 2-Линия	77	3	2,8	8,4	пос. Горячеводский
22244	улица 2-Линия	78	3	2,8	8,4	пос. Горячеводский
22245	улица 2-Линия	79	2	2,8	5,6	пос. Горячеводский
22246	улица 2-Линия	80	5	2,8	14	пос. Горячеводский
22247	улица 2-Линия	82	1	2,8	2,8	пос. Горячеводский
22248	улица 2-Линия	83	4	2,8	11,2	пос. Горячеводский
22249	улица 2-Линия	84	1	2,8	2,8	пос. Горячеводский
22250	улица 2-Линия	85	4	2,8	11,2	пос. Горячеводский
22251	улица 2-Линия	86	2	2,8	5,6	пос. Горячеводский
22252	улица 2-Линия	86\44	6	2,8	16,8	пос. Горячеводский
22253	улица 2-Линия	86\46	1	2,8	2,8	пос. Горячеводский
22254	улица 2-Линия	87	4	2,8	11,2	пос. Горячеводский
22255	улица 2-Линия	88	6	2,8	16,8	пос. Горячеводский
22256	улица 2-Линия	89	4	2,8	11,2	пос. Горячеводский
22257	улица 2-Линия	91	6	2,8	16,8	пос. Горячеводский
22258	улица 2-Линия	92	2	2,8	5,6	пос. Горячеводский
22259	улица 2-Линия	93	2	2,8	5,6	пос. Горячеводский
22260	улица 2-Линия	94	3	2,8	8,4	пос. Горячеводский
22261	улица 2-Линия	95	1	2,8	2,8	пос. Горячеводский
22262	улица 2-Линия	96	1	2,8	2,8	пос. Горячеводский
22263	улица 2-Линия	97	3	2,8	8,4	пос. Горячеводский
22264	улица 2-Линия	97\48	2	2,8	5,6	пос. Горячеводский
22265	улица 2-Линия	98	5	2,8	14	пос. Горячеводский
22266	улица 2-Линия	99	2	2,8	5,6	пос. Горячеводский
22267	улица 2-Линия	100	3	2,8	8,4	пос. Горячеводский
22268	улица 2-Линия	102	6	2,8	16,8	пос. Горячеводский
22269	улица 2-Линия	103	4	2,8	11,2	пос. Горячеводский
22270	улица 2-Линия	104	5	2,8	14	пос. Горячеводский
22271	улица 2-Линия	105	5	2,8	14	пос. Горячеводский
22272	улица 2-Линия	106	2	2,8	5,6	пос. Горячеводский
22273	улица 2-Линия	107	7	2,8	19,6	пос. Горячеводский
22274	улица 2-Линия	108	4	2,8	11,2	пос. Горячеводский
22275	улица 2-Линия	109	5	2,8	14	пос. Горячеводский
22276	улица 2-Линия	110	2	2,8	5,6	пос. Горячеводский
22277	улица 2-Линия	111	4	2,8	11,2	пос. Горячеводский
22278	улица 2-Линия	112	5	2,8	14	пос. Горячеводский
22279	улица 2-Линия	113	2	2,8	5,6	пос. Горячеводский
22280	улица 2-Линия	114	4	2,8	11,2	пос. Горячеводский
22281	улица 2-Линия	115	2	2,8	5,6	пос. Горячеводский
22282	улица 2-Линия	115А	1	2,8	2,8	пос. Горячеводский
22283	улица 2-Линия	116	10	2,8	28	пос. Горячеводский
22284	улица 2-Линия	117	4	2,8	11,2	пос. Горячеводский
22285	улица 2-Линия	118	4	2,8	11,2	пос. Горячеводский
22286	улица 2-Линия	120	1	2,8	2,8	пос. Горячеводский
22287	улица 2-Линия	121	6	2,8	16,8	пос. Горячеводский
22288	улица 2-Линия	122	1	2,8	2,8	пос. Горячеводский
22289	улица 2-Линия	123	2	2,8	5,6	пос. Горячеводский
22290	улица 2-Линия	124	1	2,8	2,8	пос. Горячеводский
22291	улица 2-Линия	124А	3	2,8	8,4	пос. Горячеводский
22292	улица 2-Линия	124В	1	2,8	2,8	пос. Горячеводский
22293	улица 2-Линия	125	14	2,8	39,2	пос. Горячеводский
22294	улица 2-Линия	125А		2,8	0	пос. Горячеводский
22295	улица 2-Линия	126	5	2,8	14	пос. Горячеводский
22296	улица 2-Линия	126а	1	2,8	2,8	пос. Горячеводский
22297	улица 2-Линия	127	7	2,8	19,6	пос. Горячеводский
22298	улица 2-Линия	127А	1	2,8	2,8	пос. Горячеводский
22299	улица 2-Линия	128	8	2,8	22,4	пос. Горячеводский
22300	улица 2-Линия	128А	3	2,8	8,4	пос. Горячеводский
22301	улица 2-Линия	129	4	2,8	11,2	пос. Горячеводский
22302	улица 2-Линия	130	5	2,8	14	пос. Горячеводский
22303	улица 2-Линия	131	6	2,8	16,8	пос. Горячеводский
22304	улица 2-Линия	132	1	2,8	2,8	пос. Горячеводский
22305	улица 2-Линия	134	13	2,8	36,4	пос. Горячеводский
22306	улица 2-Линия	134А	1	2,8	2,8	пос. Горячеводский
22307	улица 2-Линия	135	7	2,8	19,6	пос. Горячеводский
22308	улица 2-Линия	136	1	2,8	2,8	пос. Горячеводский
22309	улица 2-Линия	137	4	2,8	11,2	пос. Горячеводский
22310	улица 2-Линия	137а	1	2,8	2,8	пос. Горячеводский
22311	улица 2-Линия	138	5	2,8	14	пос. Горячеводский
22312	улица 2-Линия	139	3	2,8	8,4	пос. Горячеводский
22313	улица 2-Линия	140	4	2,8	11,2	пос. Горячеводский
22314	улица 2-Линия	142	5	2,8	14	пос. Горячеводский
22315	улица 2-Линия	143	1	2,8	2,8	пос. Горячеводский
22316	улица 2-Линия	144	20	2,8	56	пос. Горячеводский
22317	улица 2-Линия	144А	1	2,8	2,8	пос. Горячеводский
22318	улица 2-Линия	144а корп.2	12	2,8	33,6	пос. Горячеводский
22319	улица 2-Линия	144А \16	1	2,8	2,8	пос. Горячеводский
22320	улица 2-Линия	144корп.1	1	2,8	2,8	пос. Горячеводский
22321	улица 2-Линия	144 корп.2	4	2,8	11,2	пос. Горячеводский
22322	улица 2-Линия	145	3	2,8	8,4	пос. Горячеводский
22323	улица 2-Линия	146	8	2,8	22,4	пос. Горячеводский
22324	улица 2-Линия	147	3	2,8	8,4	пос. Горячеводский
22325	улица 2-Линия	148	4	2,8	11,2	пос. Горячеводский
22326	улица 2-Линия	150	1	2,8	2,8	пос. Горячеводский
22327	улица 2-Линия	150а	5	2,8	14	пос. Горячеводский
22328	улица 2-Линия	151	8	2,8	22,4	пос. Горячеводский
22329	улица 2-Линия	152	2	2,8	5,6	пос. Горячеводский
22330	улица 2-Линия	153	1	2,8	2,8	пос. Горячеводский
22331	улица 2-Линия	154	5	2,8	14	пос. Горячеводский
22332	улица 2-Линия	155	5	2,8	14	пос. Горячеводский
22333	улица 2-Линия	156	5	2,8	14	пос. Горячеводский
22334	улица 2-Линия	156А	1	2,8	2,8	пос. Горячеводский
22335	улица 2-Линия	157	4	2,8	11,2	пос. Горячеводский
22336	улица 2-Линия	158	4	2,8	11,2	пос. Горячеводский
22337	улица 2-Линия	159	7	2,8	19,6	пос. Горячеводский
22338	улица 2-Линия	160	3	2,8	8,4	пос. Горячеводский
22339	улица 2-Линия	161	4	2,8	11,2	пос. Горячеводский
22340	улица 2-Линия	162	1	2,8	2,8	пос. Горячеводский

22560	улица 3-яЛиния	58	2	2,8	5,6	пос. Горячеводский
22561	улица 3-яЛиния	59	7	2,8	19,6	пос. Горячеводский
22562	улица 3-яЛиния	60	1	2,8	2,8	пос. Горячеводский
22563	улица 3-яЛиния	61	2	2,8	5,6	пос. Горячеводский
22564	улица 3-яЛиния	62	6	2,8	16,8	пос. Горячеводский
22565	улица 3-яЛиния	63	1	2,8	2,8	пос. Горячеводский
22566	улица 3-яЛиния	65	4	2,8	11,2	пос. Горячеводский
22567	улица 3-яЛиния	66	2	2,8	5,6	пос. Горячеводский
22568	улица 3-яЛиния	67	1	2,8	2,8	пос. Горячеводский
22569	улица 3-яЛиния	67-69	1	2,8	2,8	пос. Горячеводский
22570	улица 3-яЛиния	68	1	2,8	2,8	пос. Горячеводский
22571	улица 3-яЛиния	68А	3	2,8	8,4	пос. Горячеводский
22572	улица 3-яЛиния	69	1	2,8	2,8	пос. Горячеводский
22573	улица 3-яЛиния	70	1	2,8	2,8	пос. Горячеводский
22574	улица 3-яЛиния	71	2	2,8	5,6	пос. Горячеводский
22575	улица 3-яЛиния	72	5	2,8	14	пос. Горячеводский
22576	улица 3-яЛиния	73	6	2,8	16,8	пос. Горячеводский
22577	улица 3-яЛиния	74	2	2,8	5,6	пос. Горячеводский
22578	улица 3-яЛиния	75	3	2,8	8,4	пос. Горячеводский
22579	улица 3-яЛиния	76	1	2,8	2,8	пос. Горячеводский
22580	улица 3-яЛиния	77	3	2,8	8,4	пос. Горячеводский
22581	улица 3-яЛиния	78	1	2,8	2,8	пос. Горячеводский
22582	улица 3-яЛиния	79	2	2,8	5,6	пос. Горячеводский
22583	улица 3-яЛиния	80	6	2,8	16,8	пос. Горячеводский
22584	улица 3-яЛиния	81	1	2,8	2,8	пос. Горячеводский
22585	улица 3-яЛиния	82	5	2,8	14	пос. Горячеводский
22586	улица 3-яЛиния	83	1	2,8	2,8	пос. Горячеводский
22587	улица 3-яЛиния	84	3	2,8	8,4	пос. Горячеводский
22588	улица 3-яЛиния	84А	1	2,8	2,8	пос. Горячеводский
22589	улица 3-яЛиния	85	10	2,8	28	пос. Горячеводский
22590	улица 3-яЛиния	87	2	2,8	5,6	пос. Горячеводский
22591	улица 3-яЛиния	87\41	1	2,8	2,8	пос. Горячеводский
22592	улица 3-яЛиния	88	4	2,8	11,2	пос. Горячеводский
22593	улица 3-яЛиния	89	1	2,8	2,8	пос. Горячеводский
22594	улица 3-яЛиния	89а	1	2,8	2,8	пос. Горячеводский
22595	улица 3-яЛиния	90	1	2,8	2,8	пос. Горячеводский
22596	улица 3-яЛиния	91	1	2,8	2,8	пос. Горячеводский
22597	улица 3-яЛиния	92	4	2,8	11,2	пос. Горячеводский
22598	улица 3-яЛиния	93	4	2,8	11,2	пос. Горячеводский
22599	улица 3-яЛиния	94	3	2,8	8,4	пос. Горячеводский
22600	улица 3-яЛиния	95	1	2,8	2,8	пос. Горячеводский
22601	улица 3-яЛиния	96	4	2,8	11,2	пос. Горячеводский
22602	улица 3-яЛиния	97	7	2,8	19,6	пос. Горячеводский
22603	улица 3-яЛиния	98	3	2,8	8,4	пос. Горячеводский
22604	улица 3-яЛиния	99	4	2,8	11,2	пос. Горячеводский
22605	улица 3-яЛиния	100	5	2,8	14	пос. Горячеводский
22606	улица 3-яЛиния	101	3	2,8	8,4	пос. Горячеводский
22607	улица 3-яЛиния	102	5	2,8	14	пос. Горячеводский
22608	улица 3-яЛиния	103	4	2,8	11,2	пос. Горячеводский
22609	улица 3-яЛиния	104	3	2,8	8,4	пос. Горячеводский
22610	улица 3-яЛиния	105	1	2,8	2,8	пос. Горячеводский
22611	улица 3-яЛиния	106	2	2,8	5,6	пос. Горячеводский
22612	улица 3-яЛиния	107	6	2,8	16,8	пос. Горячеводский
22613	улица 3-яЛиния	108	15	2,8	42	пос. Горячеводский
22614	улица 3-яЛиния	109	2	2,8	5,6	пос. Горячеводский
22615	улица 3-яЛиния	110	1	2,8	2,8	пос. Горячеводский
22616	улица 3-яЛиния	111	2	2,8	5,6	пос. Горячеводский
22617	улица 3-яЛиния	112	1	2,8	2,8	пос. Горячеводский
22618	улица 3-яЛиния	113	4	2,8	11,2	пос. Горячеводский
22619	улица 3-яЛиния	114	3	2,8	8,4	пос. Горячеводский
22620	улица 3-яЛиния	115	4	2,8	11,2	пос. Горячеводский
22621	улица 3-яЛиния	116	1	2,8	2,8	пос. Горячеводский
22622	улица 3-яЛиния	117	2	2,8	5,6	пос. Горячеводский
22623	улица 3-яЛиния	118	1	2,8	2,8	пос. Горячеводский
22624	улица 3-яЛиния	119	1	2,8	2,8	пос. Горячеводский
22625	улица 3-яЛиния	119а	1	2,8	2,8	пос. Горячеводский
22626	улица 3-яЛиния	120	1	2,8	2,8	пос. Горячеводский
22627	улица 3-яЛиния	121	3	2,8	8,4	пос. Горячеводский
22628	улица 3-яЛиния	122	3	2,8	8,4	пос. Горячеводский
22629	улица 3-яЛиния	123	3	2,8	8,4	пос. Горячеводский
22630	улица 3-яЛиния	124	2	2,8	5,6	пос. Горячеводский
22631	улица 3-яЛиния	125	5	2,8	14	пос. Горячеводский
22632	улица 3-яЛиния	126	4	2,8	11,2	пос. Горячеводский
22633	улица 3-яЛиния	127	4	2,8	11,2	пос. Горячеводский
22634	улица 3-яЛиния	128	2	2,8	5,6	пос. Горячеводский
22635	улица 3-яЛиния	129	2	2,8	5,6	пос. Горячеводский
22636	улица 3-яЛиния	129А	2	2,8	5,6	пос. Горячеводский
22637	улица 3-яЛиния	130	1	2,8	2,8	пос. Горячеводский
22638	улица 3-яЛиния	131	3	2,8	8,4	пос. Горячеводский
22639	улица 3-яЛиния	132	3	2,8	8,4	пос. Горячеводский
22640	улица 3-яЛиния	133	4	2,8	11,2	пос. Горячеводский
22641	улица 3-яЛиния	134	1	2,8	2,8	пос. Горячеводский
22642	улица 3-яЛиния	134\9	1	2,8	2,8	пос. Горячеводский
22643	улица 3-яЛиния	136	5	2,8	14	пос. Горячеводский
22644	улица 3-яЛиния	137	5	2,8	14	пос. Горячеводский
22645	улица 3-яЛиния	137а	4	2,8	11,2	пос. Горячеводский
22646	улица 3-яЛиния	137Б	2	2,8	5,6	пос. Горячеводский
22647	улица 3-яЛиния	138	2	2,8	5,6	пос. Горячеводский
22648	улица 3-яЛиния	139	4	2,8	11,2	пос. Горячеводский
22649	улица 3-яЛиния	140	4	2,8	11,2	пос. Горячеводский
22650	улица 3-яЛиния	141	3	2,8	8,4	пос. Горячеводский
22651	улица 3-яЛиния	142	5	2,8	14	пос. Горячеводский
22652	улица 3-яЛиния	143	2	2,8	5,6	пос. Горячеводский
22653	улица 3-яЛиния	144	5	2,8	14	пос. Горячеводский
22654	улица 3-яЛиния	145	7	2,8	19,6	пос. Горячеводский
22655	улица 3-яЛиния	146	4	2,8	11,2	пос. Горячеводский
22656	улица 3-яЛиния	147	4	2,8	11,2	пос. Горячеводский
22657	улица 3-яЛиния	148	6	2,8	16,8	пос. Горячеводский
22658	улица 3-яЛиния	149	6	2,8	16,8	пос. Горячеводский
22659	улица 3-яЛиния	150	2	2,8	5,6	пос. Горячеводский
22660	улица 3-яЛиния	151	1	2,8	2,8	пос. Горячеводский
22661	улица 3-яЛиния	152	4	2,8	11,2	пос. Горячеводский
22662	улица 3-яЛиния	153	7	2,8	19,6	пос. Горячеводский
22663	улица 3-яЛиния	154	3	2,8	8,4	пос. Горячеводский
22664	улица 3-яЛиния	155	4	2,8	11,2	пос. Горячеводский
22665	улица 3-яЛиния	156	5	2,8	14	пос. Горячеводский
22666	улица 3-яЛиния	157	3	2,8	8,4	пос. Горячеводский
22667	улица 3-яЛиния	158	4	2,8	11,2	пос. Горячеводский
22668	улица 3-яЛиния	159	2	2,8	5,6	пос. Горячеводский
22669	улица 3-яЛиния	160	1	2,8	2,8	пос. Горячеводский
22670	улица 3-яЛиния	161	1	2,8	2,8	пос. Горячеводский
22671	улица 3-яЛиния	162	8	2,8	22,4	пос. Горячеводский
22672	улица 3-яЛиния	163	2	2,8	5,6	пос. Горячеводский
22673	улица 3-яЛиния	164	4	2,8	11,2	пос. Горячеводский
22674	улица 3-яЛиния	165	4	2,8	11,2	пос. Горячеводский
22675	улица 3-яЛиния	166	5	2,8	14	пос. Горячеводский
22676	улица 3-яЛиния	167	6	2,8	16,8	пос. Горячеводский
22677	улица 3-яЛиния	168	8	2,8	22,4	пос. Горячеводский
22678	улица 3-яЛиния	169	5	2,8	14	пос. Горячеводский
22679	улица 3-яЛиния	170	1	2,8	2,8	пос. Горячеводский
22680	улица 3-яЛиния	171	1	2,8	2,8	пос. Горячеводский
22681	улица 3-яЛиния	172	8	2,8	22,4	пос. Горячеводский
22682	улица 3-яЛиния	173	3	2,8	8,4	пос. Горячеводский
22683	улица 3-яЛиния	174	3	2,8	8,4	пос. Горячеводский
22684	улица 3-яЛиния	175	16	2,8	44,8	пос. Горячеводский
22685	улица 3-яЛиния	176	5	2,8	14	пос. Горячеводский
22686	улица 3-яЛиния	177	8	2,8	22,4	пос. Горячеводский
22687	улица 3-яЛиния	178	4	2,8	11,2	пос. Горячеводский
22688	улица 3-яЛиния	179	1	2,8	2,8	пос. Горячеводский
22689	улица 3-яЛиния	180	5	2,8	14	пос. Горячеводский
22690	улица 3-яЛиния	181	1	2,8	2,8	пос. Горячеводский
22691	улица 3-яЛиния	182	8	2,8	22,4	пос. Горячеводский
22692	улица 3-яЛиния	183	15	2,8	42	пос. Горячеводский
22693	улица 3-яЛиния	184	1	2,8	2,8	пос. Горячеводский
22694	улица 3-яЛиния	184а	2	2,8	5,6	пос. Горячеводский
22695	улица 3-яЛиния	185	8	2,8	22,4	пос. Горячеводский
22696	улица 3-яЛиния	187	1	2,8	2,8	пос. Горячеводский
22697	улица 3-яЛиния	189	13	2,8	36,4	пос. Горячеводский
22698	улица 3-яЛиния	191	3	2,8	8,4	пос. Горячеводский
22699	улица 3-яЛиния	193	4	2,8	11,2	пос. Горячеводский
22700	улица 3-яЛиния	195	4	2,8	11,2	пос. Горячеводский
22701	улица 3-яЛиния	197	1	2,8	2,8	пос. Горячеводский
22702	улица 3-яЛиния	199	3	2,8	8,4	пос. Горячеводский
22703	улица 3-яЛиния	201	1	2,8	2,8	пос. Горячеводский
22704	улица 3-яЛиния	203	1	2,8	2,8	пос. Горячеводский
22705	улица 3-яЛиния	205	7	2,8	19,6	пос. Горячеводский
22706	улица 3-яЛиния	207	9	2,8	25,2	пос. Горячеводский
22707	улица 3-яЛиния	209	8	2,8	22,4	пос. Горячеводский
22708	улица 3-яЛиния	211	3	2,8	8,4	пос. Горячеводский
22709	улица 3-яЛиния	213	3	2,8	8,4	пос. Горячеводский
22710	улица 3-яЛиния	215	5	2,8	14	пос. Горячеводский
22711	улица 3-яЛиния	217	8	2,8	22,4	пос. Горячеводский
22712	улица 3-яЛиния	219	5	2,8	14	пос. Горячеводский
22713	улица 3-яЛиния	221	5	2,8	14	пос. Горячеводский
22714	улица 3-яЛиния	223	1	2,8	2,8	пос. Горячеводский
22715	улица 3-яЛиния	225	5	2,8	14	пос. Горячеводский
22716	улица 3-яЛиния	227	3	2,8	8,4	пос. Горячеводский
22717	улица 3-яЛиния	229	2	2,8	5,6	пос. Горячеводский
22718	улица 3-яЛиния	231	1	2,8	2,8	пос. Горячеводский
22719	улица 3-яЛиния	233	8	2,8	22,4	пос. Горячеводский
22720	улица 3-яЛиния	233А	14	2,8	39,2	пос. Горячеводский
22721	улица 3-яЛиния	235	1	2,8	2,8	пос. Горячеводский
22722	улица 3-яЛиния	237	4	2,8	11,2	пос. Горячеводский
22723	улица 3-яЛиния	239	2	2,8	5,6	пос. Горячеводский
22724	улица 3-яЛиния	241	2	2,8	5,6	пос. Горячеводский
22725	улица 3-яЛиния	243	1	2,8	2,8	пос. Горячеводский
22726	улица 3-яЛиния	245	6	2,8	16,8	пос. Горячеводский
22727	улица 3-яЛиния	247	1	2,8	2,8	пос. Горячеводский
22728	улица 3-яЛиния	249	1	2,8	2,8	пос. Горячеводский
22729	переулок 4й Георги-евский	2	1	2,8	2,8	пос. Горячеводский
22730	переулок 4й Георги-евский	3	2	2,8	5,6	пос. Горячеводский
22731	переулок 4й Георги-евский	4	1	2,8	2,8	пос. Горячеводский
22732	переулок 4й Георги-евский	5	1	2,8	2,8	пос. Горячеводский
22733	переулок 4й Георги-евский	5--7	12	2,8	33,6	пос. Горячеводский
22734	переулок 4й Георги-евский	6	1	2,8	2,8	пос. Горячеводский
22735	переулок 4й Георги-евский	7	2	2,8	5,6	пос. Горячеводский
22736	переулок 4й Георги-евский	8	3	2,8	8,4	пос. Горячеводский
22737	переулок 4й Георги-евский	9	1	2,8	2,8	пос. Горячеводский
22738	переулок 4й Георги-евский	9\36	1	2,8	2,8	пос. Горячеводский
22739	переулок 4й Георги-евский	10	3	2,8	8,4	пос. Горячеводский
22740	переулок 4й Георги-евский	12	1	2,8	2,8	пос. Горячеводский
22741	переулок 4й Георги-евский	14	16	2,8	44,8	пос. Горячеводский
22742	улица 4-яЛиния	1	1	2,8	2,8	пос. Горячеводский
22743	улица 4-яЛиния	1\120	1	2,8	2,8	пос. Горячеводский
22744	улица 4-яЛиния	2	1	2,8	2,8	пос. Горячеводский
22745	улица 4-яЛиния	3	1	2,8	2,8	пос. Горячеводский
22746	улица 4-яЛиния	4	5	2,8	14	пос. Горячеводский
22747	улица 4-яЛиния	5	5	2,8	14	пос. Горячеводский
22748	улица 4-яЛиния	6	9	2,8	25,2	пос. Горячеводский
22749	улица 4-яЛиния	6А	1	2,8	2,8	пос. Горячеводский
22750	улица 4-яЛиния	7	5	2,8	14	пос. Горячеводский
22751	улица 4-яЛиния	8	1	2,8	2,8	пос. Горячеводский
22752	улица 4-яЛиния	9	1	2,8	2,8	пос. Горячеводский
22753	улица 4-яЛиния	10	2	2,8	5,6	пос. Горячеводский
22754	улица 4-яЛиния	11	5	2,8	14	пос. Горячеводский
22755	улица 4-яЛиния	12	11	2,8	30,8	пос. Горячеводский
22756	улица 4-яЛиния	13	1	2,8	2,8	пос. Горячеводский
22757	улица 4-яЛиния	14	4	2,8	11,2	пос. Горячеводский
22758	улица 4-яЛиния	15	1	2,8	2,8	пос. Горячеводский
22759	улица 4-яЛиния	16	1	2,8	2,8	пос. Горячеводский
22760	улица 4-яЛиния	17	6	2,8	16,8	пос. Горячеводский
22761	улица 4-яЛиния	18	6	2,8	16,8	пос. Горячеводский
22762	улица 4-яЛиния	19	1	2,8	2,8	пос. Горячеводский
22763	улица 4-яЛиния	20	1	2,8	2,8	пос. Горячеводский
22764	улица 4-яЛиния	21	4	2,8	11,2	пос. Горячеводский
22765	улица 4-яЛиния	23	4	2,8	11,2	пос. Горячеводский
22766	улица 4-яЛиния	24	7	2,8	19,6	пос. Горячеводский
22767	улица 4-яЛиния	25	1	2,8	2,8	пос. Горячеводский
22768	улица 4-яЛиния	26	1	2,8	2,8	пос. Горячеводский
22769	улица 4-яЛиния	27	5	2,8	14	пос. Горячеводский
22770	улица 4-яЛиния	28	1	2,8	2,8	пос. Горячеводский
22771	улица 4-яЛиния	30	2	2,8	5,6	пос. Горячеводский
22772	улица 4-яЛиния	31	6	2,8	16,8	пос. Горячеводский
22773	улица 4-яЛиния	32	1	2,8	2,8	пос. Горячеводский
22774	улица 4-яЛиния	33	1	2,8	2,8	пос. Горячеводский
22775	улица 4-яЛиния	34	5	2,8	14	пос. Горячеводский
22776	улица 4-яЛиния	35	2	2,8	5,6	пос. Горячеводский
22777	улица 4-яЛиния	36	5	2,8	14	пос. Горячеводский
22778	улица 4-яЛиния	37	8	2,8	22,4	пос. Горячеводский
22779	улица 4-яЛиния	38	4	2,8	11,2	пос. Горячеводский
22780	улица 4-яЛиния	39	4	2,8	11,2	пос. Горячеводский
22781	улица 4-яЛиния	40	1	2,8	2,8	пос. Горячеводский
22782	улица 4-яЛиния	41	1	2,8	2,8	пос. Горячеводский
22783	улица 4-яЛиния	42	4	2,8	11,2	пос. Горячеводский
22784	улица 4-яЛиния	43	1	2,8	2,8	пос. Горячеводский
22785	улица 4-яЛиния	44	1	2,8	2,8	пос. Горячеводский
22786	улица 4-яЛиния	45	1	2,8	2,8	пос. Горячеводский
22787	улица 4-яЛиния	46-48	8	2,8	22,4	пос. Горячеводский
22788	улица 4-яЛиния	47	1	2,8	2,8	пос. Горячеводский
22789	улица 4-яЛиния	49	1	2,8	2,8	пос. Горячеводский
22790	улица 4-яЛиния	50	2	2,8	5,6	пос. Горячеводский
22791	улица 4-яЛиния	52	1	2,8	2,8	пос. Горячеводский
22792	улица 4-яЛиния	52\43	1	2,8	2,8	пос. Горячеводский
22793	улица 4-яЛиния	53	7	2,8	19,6	пос. Горячеводский
22794	улица 4-яЛиния	53\45	1	2,8	2,8	пос. Горячеводский
22795	улица 4-яЛиния	54	1	2,8	2,8	пос. Горячеводский
22796	улица 4-яЛиния	54\44	2	2,8	5,6	пос. Горячеводский
22797	улица 4-яЛиния	66\46	1	2,8	2,8	пос. Горячеводский
22798	улица 4-яЛиния	56	9	2,8	25,2	пос. Горячеводский
22799	улица 4-яЛиния	57	1	2,8	2,8	пос. Горячеводский
22800	улица 4-яЛиния	58	1	2,8	2,8	пос. Горячеводский
22801	улица 4-яЛиния	59	4	2,8	11,2	пос. Горячеводский
22802	улица 4-яЛиния	60	4	2,8	11,2	пос. Горячеводский
22803	улица 4-яЛиния	61	1	2,8	2,8	пос. Горячеводский
22804	улица 4-яЛиния	62	2	2,8	5,6	пос. Горячеводский
22805	улица 4-яЛиния	63	2	2,8	5,6	пос. Горячеводский
22806	улица 4-яЛиния	64	1	2,8	2,8	пос. Горячеводский
22807	улица 4-яЛиния	64А	1	2,8	2,8	пос. Горячеводский
22808	улица 4-яЛиния	65	1	2,8	2,8	пос. Горячеводский
22809	улица 4-яЛиния	66А	8	2,8	22,4	пос. Горячеводский
22810	улица 4-яЛиния	67	5	2,8	14	пос. Горячеводский
22811	улица 4-яЛиния	68	5	2,8	14	пос. Горячеводский
22812	улица 4-яЛиния	69	1	2,8	2,8	пос. Горячеводский
22813	улица 4-яЛиния	70	1	2,8	2,8	пос. Горячеводский
22814	улица 4-яЛиния	71	3	2,8	8,4	пос. Горячеводский
22815	улица 4-яЛиния	72	1	2,8	2,8	пос. Горячеводский
22816	улица 4-яЛиния	73	2	2,8	5,6	пос. Горячеводский
22817	улица 4-яЛиния	74	1	2,8	2,8	пос. Горячеводский
22818	улица 4-яЛиния	75	4	2,8	11,2	пос. Горячеводский
22819	улица 4-яЛиния	76	1	2,8	2,8	пос. Горячеводский
22820	улица 4-яЛиния	77\79	1	2,8	2,8	пос. Горячеводский
22821	улица 4-яЛиния	78	2	2,8	5,6	пос. Горячеводский
22822	улица 4-яЛиния	79	2	2,8	5,6	пос. Горячеводский
22823	улица 4-яЛиния	80	1	2,8	2,8	пос. Горячеводский
22824	улица 4-яЛиния	81	1	2,8	2,8	пос. Горячеводский
22825	улица 4-яЛиния	82	1	2,8	2,8	пос. Горячеводский
22826	улица 4-яЛиния	83	3	2,8	8,4	пос. Горячеводский
22827	улица 4-яЛиния	84	7	2,8	19,6	пос. Горячеводский
22828	улица 4-яЛиния	85	1	2,8	2,8	пос. Горячеводский
22829	улица 4-яЛиния	86	3	2,8	8,4	пос. Горячеводский
22830	улица 4-яЛиния	87	1	2,8	2,8	пос. Горячеводский
22831	улица 4-яЛиния	88	3	2,8	8,4	пос. Горячеводский
22832	улица 4-яЛиния	89	4	2,8	11,2	пос. Горячеводский
22833	улица 4-яЛиния	90	6	2,8	16,8	пос. Горячеводский
22834	улица 4-яЛиния	91	6	2,8	16,8	пос. Горячеводский
22835	улица 4-яЛиния	92	1	2,8	2,8	пос. Горячеводский
22836	улица 4-яЛиния	93	1	2,8	2,8	пос. Горячеводский
22837	улица 4-яЛиния	93\33	1	2,8	2,8	пос. Горячеводский
22838	улица 4-яЛиния	94	3	2,8	8,4	пос. Горячеводский
22839	улица 4-яЛиния	95	1	2,8	2,8	пос. Горячеводский
22840	улица 4-яЛиния	96	4	2,8	11,2	пос. Горячеводский
22841	улица 4-яЛиния	97	6	2,8	16,8	пос. Горячеводский
22842	улица 4-яЛиния	98	6	2,8	16,8	пос. Горячеводский
22843	улица 4-яЛиния	99	5	2,8	14	пос. Горячеводский
22844	улица 4-яЛиния	100	5	2,8	14	пос. Горячеводский
22845	улица 4-яЛиния	101	1	2,8	2,8	пос. Горячеводский
22846	улица 4-яЛиния	102	1	2,8	2,8	пос. Горячеводский
22847	улица 4-яЛиния	103	2	2,8	5,6	пос. Горячеводский
22848	улица 4-яЛиния	103а	1	2,8	2,8	пос. Горячеводский
22849	улица 4-яЛиния	104	3	2,8	8,4	пос. Горячеводский
22850	улица 4-яЛиния	105	9	2,8	25,2	пос. Горячеводский
22851	улица 4-яЛиния	106	2	2,8	5,6	пос. Горячеводский
22852	улица 4-яЛиния	107	5	2,8	14	пос. Горячеводский
22853	улица 4-яЛиния	108	2	2,8	5,6	пос. Горячеводский
22854	улица 4-яЛиния	109	3	2,8	8,4	пос. Горячеводский
22855	улица 4-яЛиния	110	1	2,8	2,8	пос. Горячеводский
22856	улица 4-яЛиния	111	1	2,8	2,8	пос. Горячеводский
22857	улица 4-яЛиния	112	1	2,8	2,8	пос. Горячеводский
22858	улица 4-яЛиния	113	5	2,8	14	пос. Горячеводский
22859	улица 4-яЛиния	114	5	2,8	14	пос. Горячеводский
22860	улица 4-яЛиния	115	1	2,8	2,8	пос. Горячеводский
22861	улица 4-яЛиния	116	2	2,8	5,6	пос. Горячеводский
22862	улица 4-яЛиния	117	1	2,8	2,8	пос. Горячеводский
22863	улица 4-яЛиния	117А	4	2,8	11,2	пос. Горячеводский
22864	улица 4-яЛиния	118	4	2,8	11,2	пос. Горячеводский
22865	улица 4-яЛиния	119	2	2,8	5,6	пос. Горячеводский
22866	улица 4-яЛиния	120	1	2,8	2,8	пос. Горячеводский
22867	улица 4-яЛиния	121	5	2,8	14	пос. Горячеводский
22868	улица 4-яЛиния	122	5	2,8	14	пос. Горячеводский
22869	улица 4-яЛиния	122А	3	2,8	8,4	пос. Горячеводский
22870	улица 4-яЛиния	123	4	2,8	11,2	пос. Горячеводский
22871	улица 4-яЛиния	124	1	2,8	2,8	пос. Горячеводский
22872	улица 4-яЛиния	125	3	2,8	8,4	пос. Горячеводский
22873	улица 4-яЛиния	126	4	2,8	11,2	пос. Горячеводский
22874	улица 4-яЛиния	127	1	2,8	2,8	пос. Горячеводский
22875	улица 4-яЛиния	129	3	2,8	8,4	пос. Горячеводский
22876	улица 4-яЛиния	130	5	2,8	14	пос. Горячеводский
22877	улица 4-яЛиния	130А	4	2,8	11,2	пос. Горячеводский
22878	улица 4-яЛиния	131	1	2,8	2,8	пос. Горячеводский
22879	улица 4-яЛиния	132	3	2,8	8,4	пос. Горячеводский
22880	улица 4-яЛиния	133	7	2,8	19,6	пос. Горячеводский
22881	улица 4-яЛиния	134	5	2,8	14	пос. Горячеводский
22882	улица 4-яЛиния	135	3	2,8	8,4	пос. Горячеводский
22883	улица 4-яЛиния	136	2	2,8	5,6	пос. Горячеводский
22884	улица 4-яЛиния	137	2	2,8	5,6	пос. Горячеводский
22885	улица 4-яЛиния	137А	2	2,8	5,6	пос. Горячеводский
22886	улица 4-яЛиния	138	5	2,8	14	пос. Горячеводский
22887	улица 4-яЛиния	139	1	2,8	2,8	пос. Горячеводский
22888	улица 4-яЛиния	139А	4	2,8	11,2	пос. Горячеводский
22889	улица 4-яЛиния	140	1	2,8	2,8	пос. Горячеводский
22890	улица 4-яЛиния	141	4	2,8	11,2	пос. Горячеводский
22891	ул

23120	улица 6-яЛиния	57	4	2,8	11,2	пос. Горячеводский
23121	улица 6-яЛиния	58	4	2,8	11,2	пос. Горячеводский
23122	улица 6-яЛиния	60	1	2,8	2,8	пос. Горячеводский
23123	улица 6-яЛиния	61	2	2,8	5,6	пос. Горячеводский
23124	улица 6-яЛиния	62	3	2,8	8,4	пос. Горячеводский
23125	улица 6-яЛиния	63	1	2,8	2,8	пос. Горячеводский
23126	улица 6-яЛиния	64	1	2,8	2,8	пос. Горячеводский
23127	улица 6-яЛиния	65	1	2,8	2,8	пос. Горячеводский
23128	улица 6-яЛиния	66	1	2,8	2,8	пос. Горячеводский
23129	улица 6-яЛиния	67	1	2,8	2,8	пос. Горячеводский
23130	улица 6-яЛиния	68	3	2,8	8,4	пос. Горячеводский
23131	улица 6-яЛиния	68\21	1	2,8	2,8	пос. Горячеводский
23132	улица 6-яЛиния	69	7	2,8	19,6	пос. Горячеводский
23133	улица 6-яЛиния	70	1	2,8	2,8	пос. Горячеводский
23134	улица 6-яЛиния	70\24	1	2,8	2,8	пос. Горячеводский
23135	улица 6-яЛиния	71	3	2,8	8,4	пос. Горячеводский
23136	улица 6-яЛиния	72	2	2,8	5,6	пос. Горячеводский
23137	улица 6-яЛиния	73	1	2,8	2,8	пос. Горячеводский
23138	улица 6-яЛиния	74	1	2,8	2,8	пос. Горячеводский
23139	улица 6-яЛиния	75	5	2,8	14	пос. Горячеводский
23140	улица 6-яЛиния	76	4	2,8	11,2	пос. Горячеводский
23141	улица 6-яЛиния	77	1	2,8	2,8	пос. Горячеводский
23142	улица 6-яЛиния	78	10	2,8	28	пос. Горячеводский
23143	улица 6-яЛиния	79	4	2,8	11,2	пос. Горячеводский
23144	улица 6-яЛиния	80	5	2,8	14	пос. Горячеводский
23145	улица 6-яЛиния	81	1	2,8	2,8	пос. Горячеводский
23146	улица 6-яЛиния	82	2	2,8	5,6	пос. Горячеводский
23147	улица 6-яЛиния	83	1	2,8	2,8	пос. Горячеводский
23148	улица 6-яЛиния	84	5	2,8	14	пос. Горячеводский
23149	улица 6-яЛиния	85	3	2,8	8,4	пос. Горячеводский
23150	улица 6-яЛиния	86	9	2,8	25,2	пос. Горячеводский
23151	улица 6-яЛиния	87	2	2,8	5,6	пос. Горячеводский
23152	улица 6-яЛиния	88	7	2,8	19,6	пос. Горячеводский
23153	улица 6-яЛиния	89	3	2,8	8,4	пос. Горячеводский
23154	улица 6-яЛиния	90	4	2,8	11,2	пос. Горячеводский
23155	улица 6-яЛиния	91	6	2,8	16,8	пос. Горячеводский
23156	улица 6-яЛиния	92	3	2,8	8,4	пос. Горячеводский
23157	улица 6-яЛиния	93	3	2,8	8,4	пос. Горячеводский
23158	улица 6-яЛиния	94	3	2,8	8,4	пос. Горячеводский
23159	улица 6-яЛиния	95	3	2,8	8,4	пос. Горячеводский
23160	улица 6-яЛиния	96	4	2,8	11,2	пос. Горячеводский
23161	улица 6-яЛиния	97	3	2,8	8,4	пос. Горячеводский
23162	улица 6-яЛиния	98	1	2,8	2,8	пос. Горячеводский
23163	улица 6-яЛиния	98А	3	2,8	8,4	пос. Горячеводский
23164	улица 6-яЛиния	99	4	2,8	11,2	пос. Горячеводский
23165	улица 6-яЛиния	100	5	2,8	14	пос. Горячеводский
23166	улица 6-яЛиния	101	1	2,8	2,8	пос. Горячеводский
23167	улица 6-яЛиния	102	3	2,8	8,4	пос. Горячеводский
23168	улица 6-яЛиния	103	1	2,8	2,8	пос. Горячеводский
23169	улица 6-яЛиния	104	5	2,8	14	пос. Горячеводский
23170	улица 6-яЛиния	105	3	2,8	8,4	пос. Горячеводский
23171	улица 6-яЛиния	106	1	2,8	2,8	пос. Горячеводский
23172	улица 6-яЛиния	106А	3	2,8	8,4	пос. Горячеводский
23173	улица 6-яЛиния	106а\15	1	2,8	2,8	пос. Горячеводский
23174	улица 6-яЛиния	106\10	2	2,8	5,6	пос. Горячеводский
23175	улица 6-яЛиния	107	1	2,8	2,8	пос. Горячеводский
23176	улица 6-яЛиния	108	6	2,8	16,8	пос. Горячеводский
23177	улица 6-яЛиния	109	3	2,8	8,4	пос. Горячеводский
23178	улица 6-яЛиния	110	3	2,8	8,4	пос. Горячеводский
23179	улица 6-яЛиния	111	8	2,8	22,4	пос. Горячеводский
23180	улица 6-яЛиния	112	1	2,8	2,8	пос. Горячеводский
23181	улица 6-яЛиния	113	1	2,8	2,8	пос. Горячеводский
23182	улица 6-яЛиния	114	3	2,8	8,4	пос. Горячеводский
23183	улица 6-яЛиния	115	5	2,8	14	пос. Горячеводский
23184	улица 6-яЛиния	117	1	2,8	2,8	пос. Горячеводский
23185	улица 6-яЛиния	119	3	2,8	8,4	пос. Горячеводский
23186	улица 6-яЛиния	121	5	2,8	14	пос. Горячеводский
23187	улица 6-яЛиния	123	3	2,8	8,4	пос. Горячеводский
23188	улица 7-яЛиния	3	1	2,8	2,8	пос. Горячеводский
23189	улица 7-яЛиния	4	2	2,8	5,6	пос. Горячеводский
23190	улица 7-яЛиния	4\72	1	2,8	2,8	пос. Горячеводский
23191	улица 7-яЛиния	5	1	2,8	2,8	пос. Горячеводский
23192	улица 7-яЛиния	6	3	2,8	8,4	пос. Горячеводский
23193	улица 7-яЛиния	7	4	2,8	11,2	пос. Горячеводский
23194	улица 7-яЛиния	8	1	2,8	2,8	пос. Горячеводский
23195	улица 7-яЛиния	9	1	2,8	2,8	пос. Горячеводский
23196	улица 7-яЛиния	10--12	5	2,8	14	пос. Горячеводский
23197	улица 7-яЛиния	11	5	2,8	14	пос. Горячеводский
23198	улица 7-яЛиния	13	1	2,8	2,8	пос. Горячеводский
23199	улица 7-яЛиния	14	3	2,8	8,4	пос. Горячеводский
23200	улица 7-яЛиния	15	5	2,8	14	пос. Горячеводский
23201	улица 7-яЛиния	15А	2	2,8	5,6	пос. Горячеводский
23202	улица 7-яЛиния	16	2	2,8	5,6	пос. Горячеводский
23203	улица 7-яЛиния	17	4	2,8	11,2	пос. Горячеводский
23204	улица 7-яЛиния	18	1	2,8	2,8	пос. Горячеводский
23205	улица 7-яЛиния	19	3	2,8	8,4	пос. Горячеводский
23206	улица 7-яЛиния	20	1	2,8	2,8	пос. Горячеводский
23207	улица 7-яЛиния	21	4	2,8	11,2	пос. Горячеводский
23208	улица 7-яЛиния	22	3	2,8	8,4	пос. Горячеводский
23209	улица 7-яЛиния	23	2	2,8	5,6	пос. Горячеводский
23210	улица 7-яЛиния	24	1	2,8	2,8	пос. Горячеводский
23211	улица 7-яЛиния	25	3	2,8	8,4	пос. Горячеводский
23212	улица 7-яЛиния	26	4	2,8	11,2	пос. Горячеводский
23213	улица 7-яЛиния	27	1	2,8	2,8	пос. Горячеводский
23214	улица 7-яЛиния	28	2	2,8	5,6	пос. Горячеводский
23215	улица 7-яЛиния	29	4	2,8	11,2	пос. Горячеводский
23216	улица 7-яЛиния	30	4	2,8	11,2	пос. Горячеводский
23217	улица 7-яЛиния	31	1	2,8	2,8	пос. Горячеводский
23218	улица 7-яЛиния	31А	2	2,8	5,6	пос. Горячеводский
23219	улица 7-яЛиния	31Б	4	2,8	11,2	пос. Горячеводский
23220	улица 7-яЛиния	32	4	2,8	11,2	пос. Горячеводский
23221	улица 7-яЛиния	33	2	2,8	5,6	пос. Горячеводский
23222	улица 7-яЛиния	33а	2	2,8	5,6	пос. Горячеводский
23223	улица 7-яЛиния	34	5	2,8	14	пос. Горячеводский
23224	улица 7-яЛиния	35	4	2,8	11,2	пос. Горячеводский
23225	улица 7-яЛиния	36	4	2,8	11,2	пос. Горячеводский
23226	улица 7-яЛиния	37	4	2,8	11,2	пос. Горячеводский
23227	улица 7-яЛиния	38	4	2,8	11,2	пос. Горячеводский
23228	улица 7-яЛиния	39	1	2,8	2,8	пос. Горячеводский
23229	улица 7-яЛиния	40	4	2,8	11,2	пос. Горячеводский
23230	улица 7-яЛиния	41	1	2,8	2,8	пос. Горячеводский
23231	улица 7-яЛиния	42	4	2,8	11,2	пос. Горячеводский
23232	улица 7-яЛиния	43	2	2,8	5,6	пос. Горячеводский
23233	улица 7-яЛиния	44	4	2,8	11,2	пос. Горячеводский
23234	улица 7-яЛиния	45	2	2,8	5,6	пос. Горячеводский
23235	улица 7-яЛиния	46	1	2,8	2,8	пос. Горячеводский
23236	улица 7-яЛиния	47	10	2,8	28	пос. Горячеводский
23237	улица 7-яЛиния	48	3	2,8	8,4	пос. Горячеводский
23238	улица 7-яЛиния	49	4	2,8	11,2	пос. Горячеводский
23239	улица 7-яЛиния	50	1	2,8	2,8	пос. Горячеводский
23240	улица 7-яЛиния	51	5	2,8	14	пос. Горячеводский
23241	улица 7-яЛиния	52	1	2,8	2,8	пос. Горячеводский
23242	улица 7-яЛиния	54	3	2,8	8,4	пос. Горячеводский
23243	улица 7-яЛиния	55	2	2,8	5,6	пос. Горячеводский
23244	улица 7-яЛиния	56	7	2,8	19,6	пос. Горячеводский
23245	улица 7-яЛиния	57	1	2,8	2,8	пос. Горячеводский
23246	улица 7-яЛиния	57\17	1	2,8	2,8	пос. Горячеводский
23247	улица 7-яЛиния	58	5	2,8	14	пос. Горячеводский
23248	улица 7-яЛиния	59	1	2,8	2,8	пос. Горячеводский
23249	улица 7-яЛиния	59\14	2	2,8	5,6	пос. Горячеводский
23250	улица 7-яЛиния	60	5	2,8	14	пос. Горячеводский
23251	улица 7-яЛиния	62	1	2,8	2,8	пос. Горячеводский
23252	улица 7-яЛиния	63	7	2,8	19,6	пос. Горячеводский
23253	улица 7-яЛиния	64	1	2,8	2,8	пос. Горячеводский
23254	улица 7-яЛиния	65	3	2,8	8,4	пос. Горячеводский
23255	улица 7-яЛиния	66\15	1	2,8	2,8	пос. Горячеводский
23256	улица 7-яЛиния	67	2	2,8	5,6	пос. Горячеводский
23257	улица 7-яЛиния	68	1	2,8	2,8	пос. Горячеводский
23258	улица 7-яЛиния	68\12	1	2,8	2,8	пос. Горячеводский
23259	улица 7-яЛиния	69	1	2,8	2,8	пос. Горячеводский
23260	улица 7-яЛиния	70	5	2,8	14	пос. Горячеводский
23261	улица 7-яЛиния	71	4	2,8	11,2	пос. Горячеводский
23262	улица 7-яЛиния	72	10	2,8	28	пос. Горячеводский
23263	улица 7-яЛиния	73	3	2,8	8,4	пос. Горячеводский
23264	улица 7-яЛиния	74	3	2,8	8,4	пос. Горячеводский
23265	улица 7-яЛиния	75	3	2,8	8,4	пос. Горячеводский
23266	улица 7-яЛиния	76	3	2,8	8,4	пос. Горячеводский
23267	улица 7-яЛиния	77	3	2,8	8,4	пос. Горячеводский
23268	улица 7-яЛиния	78	4	2,8	11,2	пос. Горячеводский
23269	улица 7-яЛиния	79	4	2,8	11,2	пос. Горячеводский
23270	улица 7-яЛиния	80	5	2,8	14	пос. Горячеводский
23271	улица 7-яЛиния	81	6	2,8	16,8	пос. Горячеводский
23272	улица 7-яЛиния	82	3	2,8	8,4	пос. Горячеводский
23273	улица 7-яЛиния	83	1	2,8	2,8	пос. Горячеводский
23274	улица 7-яЛиния	84	1	2,8	2,8	пос. Горячеводский
23275	улица 7-яЛиния	85	2	2,8	5,6	пос. Горячеводский
23276	улица 7-яЛиния	86	2	2,8	5,6	пос. Горячеводский
23277	улица 7-яЛиния	87	1	2,8	2,8	пос. Горячеводский
23278	улица 7-яЛиния	88	3	2,8	8,4	пос. Горячеводский
23279	улица 7-яЛиния	89	3	2,8	8,4	пос. Горячеводский
23280	улица 7-яЛиния	89а	1	2,8	2,8	пос. Горячеводский
23281	улица 7-яЛиния	90	2	2,8	5,6	пос. Горячеводский
23282	улица 7-яЛиния	91	1	2,8	2,8	пос. Горячеводский
23283	улица 7-яЛиния	92	3	2,8	8,4	пос. Горячеводский
23284	улица 7-яЛиния	92А93	5	2,8	14	пос. Горячеводский
23285	улица 7-яЛиния	94	4	2,8	11,2	пос. Горячеводский
23286	улица 7-яЛиния	95	8	2,8	22,4	пос. Горячеводский
23287	улица 7-яЛиния	97	2	2,8	5,6	пос. Горячеводский
23288	улица 7-яЛиния	98	13	2,8	36,4	пос. Горячеводский
23289	улица 7-яЛиния	99	8	2,8	22,4	пос. Горячеводский
23290	улица 7-яЛиния	99\2	1	2,8	2,8	пос. Горячеводский
23291	улица 7-яЛиния	101	1	2,8	2,8	пос. Горячеводский
23292	улица 7-яЛиния	103	1	2,8	2,8	пос. Горячеводский
23293	улица 7-яЛиния	105	4	2,8	11,2	пос. Горячеводский
23294	улица 7-яЛиния	107	5	2,8	14	пос. Горячеводский
23295	улица 7-яЛиния	109	3	2,8	8,4	пос. Горячеводский
23296	улица 7-яЛиния	111	4	2,8	11,2	пос. Горячеводский
23297	улица 7-яЛиния	113	2	2,8	5,6	пос. Горячеводский
23298	улица 7-яЛиния	115	3	2,8	8,4	пос. Горячеводский
23299	улица 7-яЛиния	117	6	2,8	16,8	пос. Горячеводский
23300	улица 8-яЛиния	2\48	1	2,8	2,8	пос. Горячеводский
23301	улица 8-яЛиния	3	1	2,8	2,8	пос. Горячеводский
23302	улица 8-яЛиния	3\41	1	2,8	2,8	пос. Горячеводский
23303	улица 8-яЛиния	5	3	2,8	8,4	пос. Горячеводский
23304	улица 8-яЛиния	5А	1	2,8	2,8	пос. Горячеводский
23305	улица 8-яЛиния	5б	2	2,8	5,6	пос. Горячеводский
23306	улица 8-яЛиния	6	3	2,8	8,4	пос. Горячеводский
23307	улица 8-яЛиния	7	2	2,8	5,6	пос. Горячеводский
23308	улица 8-яЛиния	7А	1	2,8	2,8	пос. Горячеводский
23309	улица 8-яЛиния	8	13	2,8	36,4	пос. Горячеводский
23310	улица 8-яЛиния	8А	3	2,8	8,4	пос. Горячеводский
23311	улица 8-яЛиния	9	3	2,8	8,4	пос. Горячеводский
23312	улица 8-яЛиния	10	1	2,8	2,8	пос. Горячеводский
23313	улица 8-яЛиния	11	2	2,8	5,6	пос. Горячеводский
23314	улица 8-яЛиния	12	5	2,8	14	пос. Горячеводский
23315	улица 8-яЛиния	13	4	2,8	11,2	пос. Горячеводский
23316	улица 8-яЛиния	14	4	2,8	11,2	пос. Горячеводский
23317	улица 8-яЛиния	15	2	2,8	5,6	пос. Горячеводский
23318	улица 8-яЛиния	16	4	2,8	11,2	пос. Горячеводский
23319	улица 8-яЛиния	17	1	2,8	2,8	пос. Горячеводский
23320	улица 8-яЛиния	18	3	2,8	8,4	пос. Горячеводский
23321	улица 8-яЛиния	18а	1	2,8	2,8	пос. Горячеводский
23322	улица 8-яЛиния	19	1	2,8	2,8	пос. Горячеводский
23323	улица 8-яЛиния	20	2	2,8	5,6	пос. Горячеводский
23324	улица 8-яЛиния	21	4	2,8	11,2	пос. Горячеводский
23325	улица 8-яЛиния	23	3	2,8	8,4	пос. Горячеводский
23326	улица 8-яЛиния	24	3	2,8	8,4	пос. Горячеводский
23327	улица 8-яЛиния	25	1	2,8	2,8	пос. Горячеводский
23328	улица 8-яЛиния	27	3	2,8	8,4	пос. Горячеводский
23329	улица 8-яЛиния	28А	1	2,8	2,8	пос. Горячеводский
23330	улица 8-яЛиния	29	3	2,8	8,4	пос. Горячеводский
23331	улица 8-яЛиния	29А	1	2,8	2,8	пос. Горячеводский
23332	улица 8-яЛиния	30	1	2,8	2,8	пос. Горячеводский
23333	улица 8-яЛиния	31	1	2,8	2,8	пос. Горячеводский
23334	улица 8-яЛиния	33	7	2,8	19,6	пос. Горячеводский
23335	улица 8-яЛиния	35	12	2,8	33,6	пос. Горячеводский
23336	улица 8-яЛиния	37	1	2,8	2,8	пос. Горячеводский
23337	улица 8-яЛиния	39	4	2,8	11,2	пос. Горячеводский
23338	улица 8-яЛиния	39\34	1	2,8	2,8	пос. Горячеводский
23339	улица 8-яЛиния	40	1	2,8	2,8	пос. Горячеводский
23340	улица 8-яЛиния	40\1	1	2,8	2,8	пос. Горячеводский
23341	улица 8-яЛиния	41	1	2,8	2,8	пос. Горячеводский
23342	улица 8-яЛиния	42	2	2,8	5,6	пос. Горячеводский
23343	улица 8-яЛиния	43	1	2,8	2,8	пос. Горячеводский
23344	улица 8-яЛиния	44	3	2,8	8,4	пос. Горячеводский
23345	улица 8-яЛиния	45	5	2,8	14	пос. Горячеводский
23346	улица 8-яЛиния	46	2	2,8	5,6	пос. Горячеводский
23347	улица 8-яЛиния	47	5	2,8	14	пос. Горячеводский
23348	улица 8-яЛиния	48	4	2,8	11,2	пос. Горячеводский
23349	улица 8-яЛиния	49\1	1	2,8	2,8	пос. Горячеводский
23350	улица 8-яЛиния	53	1	2,8	2,8	пос. Горячеводский
23351	улица 8-яЛиния	54	1	2,8	2,8	пос. Горячеводский
23352	улица 8-яЛиния	55	5	2,8	14	пос. Горячеводский
23353	улица 8-яЛиния	57	3	2,8	8,4	пос. Горячеводский
23354	улица 8-яЛиния	57А	3	2,8	8,4	пос. Горячеводский
23355	улица 8-яЛиния	59	2	2,8	5,6	пос. Горячеводский
23356	улица 8-яЛиния	61	2	2,8	5,6	пос. Горячеводский
23357	улица 8-яЛиния	63	1	2,8	2,8	пос. Горячеводский
23358	улица 8-яЛиния	65	4	2,8	11,2	пос. Горячеводский
23359	улица 8-яЛиния	71	10	2,8	28	пос. Горячеводский
23360	улица 9-яЛиния	3	6	2,8	16,8	пос. Горячеводский
23361	улица 9-яЛиния	3\44	1	2,8	2,8	пос. Горячеводский
23362	улица 9-яЛиния	4	1	2,8	2,8	пос. Горячеводский
23363	улица 9-яЛиния	4\42	1	2,8	2,8	пос. Горячеводский
23364	улица 9-яЛиния	5	1	2,8	2,8	пос. Горячеводский
23365	улица 9-яЛиния	6	2	2,8	5,6	пос. Горячеводский
23366	улица 9-яЛиния	7	1	2,8	2,8	пос. Горячеводский
23367	улица 9-яЛиния	8	2	2,8	5,6	пос. Горячеводский
23368	улица 9-яЛиния	9	4	2,8	11,2	пос. Горячеводский
23369	улица 9-яЛиния	10	1	2,8	2,8	пос. Горячеводский
23370	улица 9-яЛиния	11	5	2,8	14	пос. Горячеводский
23371	улица 9-яЛиния	12	1	2,8	2,8	пос. Горячеводский
23372	улица 9-яЛиния	13	5	2,8	14	пос. Горячеводский
23373	улица 9-яЛиния	14	1	2,8	2,8	пос. Горячеводский
23374	улица 9-яЛиния	14\2	2	2,8	5,6	пос. Горячеводский
23375	улица 9-яЛиния	15	5	2,8	14	пос. Горячеводский
23376	улица 9-яЛиния	15А	1	2,8	2,8	пос. Горячеводский
23377	улица 9-яЛиния	17	1	2,8	2,8	пос. Горячеводский
23378	улица 9-яЛиния	18	4	2,8	11,2	пос. Горячеводский
23379	улица 9-яЛиния	19	11	2,8	30,8	пос. Горячеводский
23380	улица 9-яЛиния	20	1	2,8	2,8	пос. Горячеводский
23381	улица 9-яЛиния	21	2	2,8	5,6	пос. Горячеводский
23382	улица 9-яЛиния	22	2	2,8	5,6	пос. Горячеводский
23383	улица 9-яЛиния	23	4	2,8	11,2	пос. Горячеводский
23384	улица 9-яЛиния	24	4	2,8	11,2	пос. Горячеводский
23385	улица 9-яЛиния	25	1	2,8	2,8	пос. Горячеводский
23386	улица 9-яЛиния	26	4	2,8	11,2	пос. Горячеводский
23387	улица 9-яЛиния	27	3	2,8	8,4	пос. Горячеводский
23388	улица 9-яЛиния	28	1	2,8	2,8	пос. Горячеводский
23389	улица 9-яЛиния	30	2	2,8	5,6	пос. Горячеводский
23390	улица 9-яЛиния	33	2	2,8	5,6	пос. Горячеводский
23391	улица 9-яЛиния	35	3	2,8	8,4	пос. Горячеводский
23392	улица 9-яЛиния	35\30	1	2,8	2,8	пос. Горячеводский
23393	улица 9-яЛиния	37\32	2	2,8	5,6	пос. Горячеводский
23394	улица 9-яЛиния	39	1	2,8	2,8	пос. Горячеводский
23395	улица 9-яЛиния	39\34	1	2,8	2,8	пос. Горячеводский
23396	улица 10-яЛиния	1	4	2,8	11,2	пос. Горячеводский
23397	улица 10-яЛиния	4	4	2,8	11,2	пос. Горячеводский
23398	улица 10-яЛиния	5	1	2,8	2,8	пос. Горячеводский
23399	улица 10-яЛиния	6	8	2,8	22,4	пос. Горячеводский
23400	улица 10-яЛиния	6\5	1	2,8	2,8	пос. Горячеводский
23401	улица 10-яЛиния	8	1	2,8	2,8	пос. Горячеводский
23402	улица 10-яЛиния	8\7	1	2,8	2,8	пос. Горячеводский
23403	улица 10-яЛиния	10	3	2,8	8,4	пос. Горячеводский
23404	улица 10-яЛиния	12	1	2,8	2,8	пос. Горячеводский
23405	улица 10-яЛиния	14	5	2,8	14	пос. Горячеводский
23406	улица 10-яЛиния	16	3	2,8	8,4	пос. Горячеводский
23407	улица 10-яЛиния	18	3	2,8	8,4	пос. Горячеводский
23408	улица 10-яЛиния	20	11	2,8	30,8	пос. Горячеводский
23409	улица 10-яЛиния	22	5	2,8	14	пос. Горячеводский
23410	улица 10-яЛиния	24	5	2,8	14	пос. Горячеводский
23411	улица 10-яЛиния	26	1	2,8	2,8	пос. Горячеводский
23412	улица 10-яЛиния	28	3	2,8	8,4	пос. Горячеводский
23413	улица 10-яЛиния	29	1	2,8	2,8	пос. Горячеводский
23414	улица 10-яЛиния	30	4	2,8	11,2	пос. Горячеводский
23415	улица 10-яЛиния	32	6	2,8	16,8	пос. Горячеводский
23416	улица 10-яЛиния	34	6	2,8	16,8	пос. Горячеводский
23417	улица 10-яЛиния	36	3	2,8	8,4	пос. Горячеводский
23418	улица 10-яЛиния	36а	1	2,8	2,8	пос. Горячеводский
23419	улица 10-яЛиния	38	3	2,8	8,4	пос. Горячеводский
23420	улица 10-яЛиния	40	1	2,8	2,8	пос. Горячеводский
23421	улица 10-яЛиния	42	7	2,8	19,6	пос. Горячеводский
23422	улица 10-яЛиния	44	4	2,8	11,2	пос. Горячеводский
23423	улица 10-яЛиния	46	1	2,8	2,8	пос. Горячеводский
23424	улица 10-яЛиния	48	2	2,8	5,6	пос. Горячеводский
23425	улица 10-яЛиния	48А	1	2,8	2,8	пос. Горячеводский
23426	улица 10-яЛиния	50	3	2,8	8,4	пос. Горячеводский
23427	улица 10-яЛиния	52	4	2,8	11,2	пос. Горячеводский
23428	улица 10-яЛиния	52а	3	2,8	8,4	пос. Горячеводский
23429	улица 10-яЛиния	54	2	2,8	5,6	пос. Горячеводский
23430	улица 10-яЛиния	56	5	2,8	14	пос. Горячеводский
23431	улица 10-яЛиния	56\27	1	2,8	2,8	пос. Горячеводский
23432	улица 50-лет Победы	1	4	2,8	11,2	пос. Горячеводский
23433	улица 50-лет Победы	3	1	2,8	2,8	пос. Горячеводский
23434	улица 50-лет Победы	7	4	2,8	11,2	пос. Горячеводский
23435	улица 50-лет Победы	8	2	2,8	5,6	пос. Горячеводский
23436	улица 50-лет Победы	9	5	2,8	14	пос. Горячеводский
23437	улица 50-лет Победы	13	11	2,8	30,8	пос. Горячеводский
23438	улица 50-лет Победы	14	4	2,8	11,2	пос. Горячеводский
23439	улица 50-лет Победы	15	7	2,8	19,6	пос. Горячеводский
23440	улица 50-лет Победы	15\2	1	2,8	2,8	пос. Горячеводский
23441	улица 50-лет Победы	16--18	1	2,8	2,8	пос. Горячеводский
23442	улица 50-лет Победы	17	13	2,8	36,4	пос. Горячеводский
23443	улица 50-лет Победы	19	9	2,8	25,2	пос. Горячеводский
23444	улица 50-лет Победы	19\2	1	2,8	2,8	пос. Горячеводский
23445	улица 50-лет Победы	20	1	2,8	2,8	пос. Горячеводский
23446	улица 50-лет Победы	21	3	2,8	8,4	пос. Горячеводский
23447	улица 50-лет Победы	23	9	2,8	25,2	пос. Горячеводский
23448	улица 50-лет Победы	24	1	2,8	2,8	пос. Горячеводский
23449	улица 50-лет Победы	25	6	2,8	16,8	пос. Горячеводский
23450	улица 50-лет Победы	26	5	2,8	14	п

2.11.3. В случае получения отказа в предоставлении муниципальной услуги по выдаче разрешения на установку и эксплуатацию рекламной конструкции, а также в случае отзыва заявки заявителем до предоставления ему муниципальной услуги по выдаче разрешения на установку и эксплуатацию рекламной конструкции взимаемая государственная пошлина за предоставление муниципальной услуги не возвращается.

2.12. Порядок, размер и основания взимания платы за предоставление услуг, необходимых и обязательных для предоставления муниципальной услуги, включая информацию о методиках расчета такой платы.

2.12.1. Муниципальная услуга предоставляется без взимания платы.

2.13. Максимальный срок ожидания в очереди при подаче запроса о предоставлении муниципальной услуги и услуг, необходимых и обязательных для предоставления муниципальной услуги, и при получении результата предоставления муниципальной услуги.

2.13.1. Максимальный срок ожидания в очереди при подаче запроса о предоставлении муниципальной услуги и при получении результата предоставления муниципальной услуги составляет пятнадцать минут.

2.13.2. Максимальное время ожидания в очереди при подаче запроса о предоставлении муниципальной услуги и при получении результата предос-тавления муниципальной услуги МФЦ составляет пятнадцать минут.

2.14. Срок и порядок регистрации запроса заявителя о предоставлении муниципальной услуги и услуг, необходимых и обязательных для предоставления муниципальной услуги, в том числе в электронной форме.

2.14.1. Запрос подлежит обязательной регистрации в течение трех дней с момента поступления в орган, предоставляющий муниципальную услугу.

2.14.2. Запрос регистрируется специалистами организационного отдела администрации города-курорта Пятигорска.

2.14.3.Заявление с приложением документов, указанных в п.2.6. Административного регламента, предоставленное в МФЦ заявителем (его представителем), регистрируется в день его получения посредством внесения данных в информационные системы. Срок регистрации заявления предоставления услуги в МФЦ не должен превышать пятнадцать минут.

2.15. Требования к помещениям, в которых предоставляются муниципальная услуга, к местам ожидания и приема заявителей, размещению и оформлению визуальной, текстовой и мультимедийной информации о порядке предоставления муниципальной услуги, в том числе к обеспечению доступности для инвалидов указанных объектов в соответствии с законодательством Российской Федерации о социальной защите инвалидов

2.15.1. На стендах, расположенных рядом с кабинетами приемной Управления и отдела рекламы, размещается информация о графике (режиме) работы.

2.15.2. Прием лиц проводится в кабинетах, оборудованных столом и «сидячими местами» (стульями, кресельными секциями, скамьями). Коли-чество мест ожидания определяется исходя из фактической нагрузки и возможностей для их размещения в здании. Места ожидания также оборудуются столами (стойками) для возможности оформления документов, канцелярскими принадлежностями (бумага, ручки, карандаши).

2.15.3. Рабочее место специалистов, ответственных за предоставление муниципальной услуги, должно быть оборудовано организационной техникой, персональным компьютером с доступом к информационно-справочным системам, системе «Интернет».

2.15.4. Специалисты, ответственные за предоставление муниципальной услуги, обязаны сообщать гражданам при обращении фамилию, имя, отчество и занимаемую должность.

2.15.5.Места информирования и ожидания должны соответствовать установленным санитарным требованиям для заявителей и оптимальным условиям работы специалистов.

2.15.6.Здание (помещение), в котором располагается МФЦ, оборудуется информационной табличкой (вывеской), содержащей полное наименование МФЦ, а также информацию о режиме работы. Вход в здание (помещение) МФЦ и выход из него оборудуются соответствующими указателями с автономными источниками бесперебойного питания, а также лестницами с поручнями и пандусами для передвижения детских и инвалидных колясок.

Помещения МФЦ, предназначенные для работы с заявителями, располагаются на нижних этажах здания и имеют отдельный вход. Сектор информирования и содержания включает в себя информационных стенды, специально оборудованное рабочее место, программно-аппаратный комплекс, платежный терминал, стулья, кресельные секции, скамьи и столы, электронную систему управления очередью. Сектор приема заявителей оборудуется окнами для приема и выдачи документов, оформляется информационными табличками с указанием номера окна, фамилии, имени , отчества и должности специалиста МФЦ, осуществляющего прием и выдачу документов. Рабочее место специалиста МФЦ оборудуется персональным компьютером с возможностью доступа к необходимым информационным системам, печатающим и сканирующим устройствам.

2.15.7. В здании (помещении) МФЦ размещается информационное табло, информационные стенды, информационный киоск.

2.15.8. Орган местного самоуправления города-курорта Пятигорска, предоставляющий муниципальные услуги, осуществляет меры по обеспечению условий доступности для инвалидов объектов и услуг в соответствии с требованиями, установленными законодательными и иными нормативными правовыми актами, которые включают:

возможность беспрепятственного входа в объекты и выхода из них;

содействие со стороны должностных лиц, при необходимости, инвалиду при входе в объект и выходе из него;

оборудование на прилегающих к зданию территориях мест для парковки автотранспортных средств инвалидов;

возможность посадки в транспортное средство и высадки из него перед входом на объекты, в том числе с использованием кресла-коляски и, при необходимости, с помощью персонала объекта;

возможность самостоятельного передвижения по объекту в целях дос-тупа к месту предоставления услуги, а также с помощью должностных лиц, предоставляющих услуги, ассистивных и вспомогательных технологий, а также сменного кресла-коляски;

сопровождение инвалидов, имеющих стойкие расстройства функции зрения и самостоятельного передвижения, по территории объекта;

проведение инструктажа должностных лиц, осуществляющих первичный контакт с получателями услуги, по вопросам работы с инвалидами;

размещение носителей информации о порядке предоставления услуги инвалидам с учетом ограничений их жизнедеятельности, в том числе, при необходимости, дублирование необходимой для получения услуги звуковой и зрительной информации, а также надписей, знаков и иной текстовой и графической информации знаками, выполненными рельефно-точечным шрифтом Брайля и на контрастном фоне;

обеспечение допуска на объект собаки-проводника при наличии документа, подтверждающего ее специальное обучение, выданного по форме, установленной федеральным органом исполнительной власти, осуществляющим функции по выработке и реализации государственной политики и нормативно-правовому регулированию в сфере социальной защиты населения;

оказание должностными лицами инвалидам необходимой помощи, связанной с разъяснением в доступной для них форме порядка предоставления и получения услуги, оформлением необходимых для ее предоставления документов, ознакомлением инвалидов с размещением кабинетов, последовательностью действий, необходимых для получения услуги;

обеспечение допуска сурдопереводчика, тифлосурдопереводчика, а также иного лица, владеющего жестовым языком;

обеспечение условий доступности для инвалидов по зрению официального сайта муниципального образования города-курорта Пятигорска в информационно-телекоммуникационной сети «Интернет»;

предоставление инвалидам возможности получения муниципальной услуги в электронном виде с учетом ограничений их жизнедеятельности;

предоставление, при необходимости, услуги по месту жительства инвалида или в дистанционном режиме;

оказание должностными органа местного самоуправления необходимой инвалидам помощи в преодолении барьеров, мешающих получению ими услуг наравне с другими лицами.

2.16. Показатели доступности и качества муниципальной услуги, в том числе количество взаимодействий заявителя с должностными лицами при предоставлении муниципальной услуги и их продолжительность, возможность получения информации о ходе предоставления муниципальной услуги и их продолжительность, возможность получения услуги в МФЦ, возможность получения информации о ходе предоставления муниципальной услуги, в том числе с использованием информационно-коммуникационных технологий.

2.16.1. Информация о порядке предоставления муниципальной услуги может предоставляться отделом рекламы Управления:

1) непосредственно специалистами отдела рекламы (далее - специалис-тами);

2) с использованием средств телефонной связи;

3) посредством размещения на официальном сайте муниципального образования города-курорта Пятигорска в информационно - телекоммуникационной сети «Интернет», публикации в средствах массовой информации.

2.16.2. Информация о процедуре предоставления муниципальной услуги сообщается по номерам телефонов для справок (консультаций).

2.16.3. При ответах на телефонные звонки и устные обращения специалисты подробно и в вежливой (корректной) форме информируют обратившихся по интересующим их вопросам.

2.16.4. При невозможности специалиста, принявшего звонок, самостоятельно ответить на поставленные вопросы телефонный звонок должен быть переадресован (переведен) на другое должностное лицо или же обратившемуся гражданину должен быть сообщен телефонный номер, по которому можно получить необходимую информацию.

2.16.5. Информирование о ходе исполнения муниципальной услуги осуществляется специалистами при непосредственном личном контакте с заявителем, с использованием почтовой, телефонной связи при их непосредственном обращении, в том числе сети «Интернет».

2.16.6. Информация о сроке завершения оформления документов и возможности их получения заявителю сообщается при приеме документов.

2.16.7. Консультации (справки) по вопросам предоставления муниципальной услуги предоставляются специалистами по вопросам:

1) комментариев по составу документов, необходимых для предоставления
муниципальной услуги;

2) комплектности (достаточности) представленных документов;

3) правильности оформления документов, необходимых для предоставления муниципальной услуги;

4) источника получения документов, необходимых для предоставления муниципальной услуги (орган или организация и ее местонахождение);

5) времени приема, порядка и сроков выдачи документов;

6) иным вопросам.

2.16.8. Консультации предоставляются при личном обращении либо посредством телефонной связи.

2.16.9. Время разговора не должно превышать 10 минут.

2.16.10.Муниципальная услуга предоставляется в муниципальном казенном учреждении «Многофункциональный центр предоставления государственных и муниципальных услуг в городе Пятигорске» при обращении заявителя в данное учреждение.

2.17. Иные требования, в том числе учитывающие особенности предоставления муниципальной услуги в электронной форме.

2.17.1. В электронном виде муниципальная услуга не предоставляется.

3. Состав, последовательность и сроки выполнения
административных процедур (действий), требования к порядку их выполнения, в том числе особенности выполнения административных процедур (действий) в электронной форме, а также особенности выполнения административных процедур в многофункциональных центрах предоставления государственных и муниципальных услуг

3.1. Предоставление муниципальной услуги включает в себя следующие административные процедуры:

1) прием и регистрация заявления и приложенных к нему документов, необходимых для предоставления муниципальной услуги;

2) направление межведомственных запросов;

3) рассмотрение заявления о предоставлении муниципальной услуги;

4) подготовка проекта решения о выдаче решения на установку и эксплуатацию рекламной конструкции либо об отказе в выдаче разрешения на установку и эксплуатацию рекламной конструкции.

3.2. Прием, проверка, регистрация заявления и приложенных к нему с документов, необходимых для предоставления муниципальной услуги.

3.2.1. Основанием для начала административной процедуры по приему, регистрации заявления является обращение заявителя с изложенными вопросами в письменной форме и документами в Управление, муниципальное казенное учреждение «Многофункциональный центр предоставления госу-дарственных и муниципальных услуг в городе Пятигорске» и в электронной форме на региональном портале.

3.2.2.Прием документов в администрации города Пятигорска.

Заявление принимает:

1) от юридических лиц и индивидуальных предпринимателей - организационный отдел организационно-протокольного управления администрации города Пятигорска, каб. 406, тел. 33-20-93.

2) от физических лиц – сектор по работе с обращениями граждан организационно-протокольного управления администрации города Пятигорска, каб. 100, тел. 33-59-46.

3.2.3. Прием документов в МФЦ.

Прием документов от заявителя осуществляется специалистом МФЦ. Контроль за административной процедурой приема, регистрации заявления и документов для предоставления услуги осуществляет руководитель отдела МФЦ.

3.2.4. Проверка документов, необходимых для предоставления муниципальной услуги, осуществляется специалистами отдела рекламы Управления.

3.2.5. Максимальный срок исполнения данной административной процедуры составляет 3 дня.

3.2.6. Результатом процедуры является регистрация заявления.

3.3. Направление межведомственных запросов

3.3.1. В целях получения документов, необходимых для предоставления муниципальной услуги, указанных в пункте 2.7. настоящего Регламента, могут направляться межведомственные запросы в органы и организации, участвующие в предоставлении муниципальной услуги, в случае непредоставления данных документов заявителем.

3.3.2. В случае приема заявления в администрации города Пятигорска межведомственные запросы направляет отдел информационного обеспечения градостроительной деятельности Управления для получения недостающих документов.

3.3.3. В случае приема заявления в МФЦ межведомственный запрос направляет специалист МФЦ. Ответственным за комплектование документов в рамках межведомственного взаимодействия является специалист соответствующего отдела МФЦ, который не позднее рабочего дня, следующего за днем приема документов, формирует и направляет запросы в адрес органов и организаций, указанных в п.2.7. Административного регламента. Передача документов из МФЦ в администрацию города Пятигорска фиксируется в соответствующем реестре передачи.

3.3.4. Срок выполнения данной процедуры составляет 5 дней.

3.3.5. Результатом проведения данной процедуры является получение недостающих документов, необходимых для получения разрешения на установку и эксплуатацию рекламной конструкции.

3.4. Рассмотрение заявления о предоставлении муниципальной услуги

3.4.1. Ответственные специалисты Управления осуществляют проверку предоставленного заявления и документов на предмет:

1) соответствия принятых документов пункту 2.6.3 настоящего Регламента.

3.4.2. При наличии полного пакета документов, заявление выносится на рассмотрение комиссии по рассмотрению вопросов размещения средств наружной рекламы и информации на территории города-курорта Пятигорс-ка.

3.4.3. По итогам рассмотрения комиссией по рассмотрению вопросов размещения рекламных конструкций на территории города-курорта Пятигорска принимается решение о рекомендации выдачи разрешения на установку и эксплуатацию рекламной конструкции, либо о рекомендации отказать в разрешении на установку и эксплуатацию рекламной конструкции, предусмотренных пунктом 2.9 настоящего Регламента.

3.4.4. Максимальный срок данной процедуры составляет 45 дней.

3.4.5. Результатом проведения процедуры является решение о подготовке постановления администрации города Пятигорска о разрешении на установку и эксплуатацию рекламной конструкции, либо об отказе в выдаче разрешения на установку и эксплуатацию рекламной конструкции.

3.5. Подготовка проекта решения о выдаче разрешения на установку и эксплуатацию рекламной конструкции либо об отказе в выдаче разрешения на установку и эксплуатацию рекламной конструкции.

3.5.1. Выдача либо направление заявителю разрешения на установку и эксплуатацию рекламной конструкции или решения об отказе в выдаче разрешения на установку и эксплуатацию рекламной конструкции осуществляется отделом рекламы Управления в случае подачи заявления в администрацию города Пятигорска либо специалистом МФЦ (в случае подачи заявления в МФЦ).

3.5.2. В случае, если размещение рекламной конструкции согласовано Комиссией, Управление готовит проект постановления администрации города Пятигорска о выдаче разрешения на установку и эксплуатацию рекламной конструкции.

3.5.3. В случае принятия решения об отказе в предоставлении муниципальной услуги по основаниям, указанным в пункте 2.9 настоящего Регламента, ответственный специалист готовит мотивированный отказ в предоставлении муниципальной услуги.

3.5.4. Выдача разрешения на установку и эксплуатацию рекламной конструкции или отказа в предоставлении муниципальной услуги осуществляются не позднее двух месяцев со дня подачи заявки о выдаче разрешения на установку и эксплуатацию рекламной конструкции. Ответ направляется в электронной форме через региональный портал, если это прописано заявителем.

3.5.5. Специалист отдела рекламы Управления помещает представленные заявителем документы в дело.

3.5.6. Отделом рекламы Управления формируется реестр разрешения на установку и эксплуатацию рекламных конструкций (далее - Разрешения) согласно приложению 5 к настоящему Регламенту.

3.5.7. Второй экземпляр Разрешения и реестры Разрешения сдаются в архив Управления.

3.5.8. Максимальный срок исполнения данной процедуры составляет 3 дня.

3.5.9. Результатом процедуры является выдача разрешения на установку и эксплуатацию рекламной конструкции или мотивированный отказ в выдаче разрешения на установку и эксплуатацию рекламной конструкции.

3.6.Блок-схемы предоставления муниципальной услуги приводятся в приложениях 2, 3 к настоящему Регламенту.

4. Формы контроля за исполнением административного регламента

4.1. Порядок осуществления текущего контроля за соблюдением и исполнением ответственными должностными лицами положений административного регламента и иных нормативных правовых актов Российской Федерации, Ставропольского края, муниципальными нормативными правовыми актами города-курорта Пятигорска, устанавливающих требования к предоставлению муниципальной услуги, а также принятием ими решений.

4.1.1. Текущий контроль за соблюдением последовательности действий, определенных административными процедурами по предоставлению муниципальной услуги, и принятием решений ответственными исполнителями Управления осуществляется начальником Управления постоянно.

4.1.2. Текущий контроль за соблюдением последовательности действий, определенных административными процедурами по предоставлению муниципальной услуги, и принятием решений специалистами МФЦ осуществляется руководителем МФЦ.

4.2. Порядок и периодичность осуществления плановых и внеплановых проверок полноты и качества предоставления муниципальной услуги, в том числе порядок полноты и формы контроля за полнотой и качеством предоставления муниципальной услуги.

4.2.1. Контроль за полнотой и качеством предоставления администрацией города Пятигорска муниципальной услуги включает в себя проведение плановых и внеплановых проверок, выявление и устранение нарушений прав заявителей, рассмотрение, принятие решений и подготовку ответов на обращения заинтересованных лиц, содержащих жалобы на действия (бездействие) должностных лиц администрации города Пятигорска, Управления и специалистов МФЦ.

4.2.2. Порядок и периодичность проведения плановых проверок выполнения Управлением положений настоящего Регламента и иных нормативных правовых актов, устанавливающих требования к предоставлению муниципальной услуги, осуществляются в соответствии с планом работы администрации города Пятигорска на текущий год.

4.2.3. Внеплановые проверки проводятся при выявлении нарушений по предоставлению муниципальной услуги или по конкретному обращению заявителя.

4.2.4. Плановые и внеплановые проверки полноты и качества предоставления муниципальной услуги осуществляются подразделением, ответственным за организацию работы по рассмотрению обращений граждан, и уполномоченными должностными лицами на основании соответствующих нормативных правовых актов.

4.3. Ответственность должностных лиц органа, предоставляющего муниципальную услугу, за решения и действия (бездействие), принимаемые (осуществляемые) ими в ходе предоставления муниципальной услуги.

4.3.1. По результатам проведенных проверок в случае выявления нарушений прав заявителей виновные лица привлекаются к дисциплинарной и (или) административной ответственности в порядке, установленном законодательством Российской Федерации.

4.4. Положения, характеризующие требования к порядку и формам контроля за предоставлением муниципальной услуги, в том числе со стороны граждан, их объединений и организаций.

4.4.1. Для осуществления контроля за предоставлением муниципальной услуги граждане, их объединения и организации имеют право направить в администрацию города Пятигорска, в Управление и МФЦ, индивидуальные и коллективные обращения с предложениями по совершенствованию качества и порядка предоставления муниципальной услуги, также заявления и жалобы с сообщением о нарушении ответственными специалистами Управления и (или) МФЦ, порядка предоставления муниципальной услуги, требований настоящего Административного регламента, законов и иных нормативных правовых актов.

5. Досудебный (внесудебный) порядок обжалования решений и действий (бездействия) органа, предоставляющего муниципальную услугу, многофункционального центра, а также их должностных лиц, работников

5.1. Информация для заявителя о его праве на досудебное (внесудебное) обжалование решений и действий (бездействия), принятых (осуществляемых) в ходе предоставления муниципальной услуги.

5.1.1. Заявитель имеет право на досудебное (внесудебное) обжалование решений и действий (бездействия) должностных лиц, работников принятых (осуществляемых) в ходе предоставления муниципальной услуги.

5.2. Предмет досудебного (внесудебного) обжалования.

5.2.1 Заявитель может обратиться с жалобой, в том числе в следующих случаях:

1) нарушение срока регистрации запроса заявителя о предоставлении муниципальной услуги, комплексного запроса о предоставлении государственных и муниципальных услуг;

2) нарушение срока предоставления муниципальной услуги. В указанном случае досудебное (внесудебное) обжалование заявителем решений и действий (бездействия) многофункционального центра, работника многофункционального центра возможно в случае, если на многофункциональный центр, решения и действия (бездействие) которого обжалуются, возложена функция по предоставлению соответствующих государственных или муниципальных услуг в полном объеме в порядке, определенном частью 1.3 статьи 16 Федерального закона от 27 июля 2010 года № 210-ФЗ «Об организации предоставления государственных и муниципальных услуг»;

3) требование у заявителя документов или информации либо осуществления действий, представление или осуществление которых не предусмотрено нормативными правовыми актами Российской Федерации, нормативными правовыми актами субъектов Российской Федерации, муниципальными правовыми актами для предоставления государственной или муниципальной услуги;

4) отказ в приеме документов, предоставление которых предусмотрено нормативными правовыми актами Российской Федерации, Ставропольского края, муниципальными нормативными правовыми актами города-курорта Пятигорска для предоставления муниципальной услуги, у заявителя;

5) отказ в предоставлении муниципальной услуги, если основания отказа не предусмотрены нормативными правовыми актами Российской Федерации, законами и иными нормативными правовыми актами Ставропольского края, муниципальными нормативными правовыми актами города-курорта Пятигорска. В указанном случае досудебное (внесудебное) обжалование заявителем решений и действий (бездействия) многофункционального центра, работника многофункционального центра возможно в случае, если на многофункциональный центр, решения и действия (бездействие) которого обжалуются, возложена функция по предоставлению соответствующих государственных или муниципальных услуг в полном объеме в порядке, определенном частью 1.3 статьи 16 Федерального закона от 27 июля 2010 года № 210-ФЗ «Об организации предоставления государственных и муниципальных услуг»;

6) затребование с заявителя при предоставлении муниципальной услуги платы, не предусмотренной нормативными правовыми актами Российской Федерации, Ставропольского края, муниципальными нормативными правовыми актами города-курорта Пятигорска;

7) отказ в исправлении допущенных опечаток и ошибок в выданных в результате предоставления муниципальной услуги документах либо нарушение установленного срока таких исправлений. В указанном случае досудебное (внесудебное) обжалование заявителем решений и действий (бездействия) многофункционального центра, работника многофункционального центра возможно в случае, если на многофункциональный центр, решения и действия (бездействие) которого обжалуются, возложена функция по предоставлению соответствующих государственных или муниципальных услуг в полном объеме в порядке, определенном частью 1.3 статьи 16 Федерального закона от 27 июля 2010 года № 210-ФЗ «Об организации предоставления государственных и муниципальных услуг».

8) нарушение срока или порядка выдачи документов по результатам предоставления государственной или муниципальной услуги;

9) приостановление предоставления государственной или муниципальной услуги, если основания приостановления не предусмотрены федеральными законами и принятыми в соответствии с ними иными нормативными правовыми актами Российской Федерации, законами и иными нормативными правовыми актами субъектов Российской Федерации, муниципальными правовыми актами.В указанном случае досудебное (внесудебное) обжалование заявителем решений и действий (бездействия) многофункционального центра, работника многофункционального центра возможно в случае, если на многофункциональный центр, решения и действия (бездействие) которого обжалуются, возложена функция по предоставлению соответствующих государственных или муниципальных услуг в полном объеме в порядке, определенном частью 1.3 статьи 16 Федерального закона от 27 июля 2010 года № 210-ФЗ «Об организации предоставления государственных и муниципальных услуг»;

10) требование у заявителя при предоставлении государственной или муниципальной услуги документов или информации, отсутствие и (или) недостоверность которых не указывались при первоначальном отказе в приеме документов, необходимых для предоставления государственной или муниципальной услуги, либо в предоставлении государственной или муниципальной услуги, за исключением случаев, предусмотренных подпунктом 4 пункта 2.7.1 настоящего Административного регламента. В указанном случае досудебное (внесудебное) обжалование заявителем решений и действий (бездействия) многофункционального центра, работника многофункционального центра возможно в случае, если на многофункциональный центр, решения и действия (бездействие) которого обжалуются, возложена функция по предоставлению соответствующих государственных или муниципальных услуг в полном объеме в порядке, определенном частью 1.3 статьи 16 Федерального закона от 27 июля 2010 года № 210-ФЗ «Об организации предоставления государственных и муниципальных услуг.

5.3. Основания для начала процедуры досудебного (внесудебного) обжалования.

5.3.1. Основанием для начала процедуры досудебного (внесудебного) обжалования является поступление жалобы заявителя.

5.3.2. Жалоба подается в письменной форме на бумажном носителе, в электронной форме в орган, предоставляющий муниципальную услугу, многофункциональный центр либо в соответствующий орган государственной власти (орган местного самоуправления) публично-правового образования, являющийся учредителем многофункционального центра (далее - учредитель многофункционального центра), а также в организации, предусмотренные частью 1.1 статьи 16 Федерального закона от 27 июля 2010 года № 210-ФЗ «Об организации предоставления государственных и муниципальных услуг», подаются руководителям этих организаций.

5.3.3. Жалоба на решения и действия (бездействие) органа, предоставляющего муниципальную услугу, должностного лица органа, предоставляющего муниципальную услугу, муниципального служащего, руководителя органа, предоставляющего муниципальную услугу, может быть направлена по почте, с использованием информационно-телекоммуникационной сети «Интернет», официального сайта муниципального образования города-курорта Пятигорска, единого портала государственных и муниципальных услуг либо регионального портала государственных и муниципальных услуг, а также может быть принята при личном приеме заявителя.

Жалоба на решения и действия (бездействие) многофункционального центра, работника многофункционального центра может быть направлена по почте, с использованием информационно-телекоммуникационной сети «Интернет», официального сайта многофункционального центра, единого портала государственных и муниципальных услуг либо регионального портала государственных и муниципальных услуг, а также может быть принята при личном приеме заявителя. Жалоба на решения и действия (бездействие) организаций, предусмотренных частью 1.1 статьи 16 Федерального закона от 27 июля 2010 года № 210-ФЗ «Об организации предоставления государственных и муниципальных услуг», а также их работников может быть направлена по почте, с использованием информационно-телекоммуникационной сети «Интернет», официальных сайтов этих организаций, единого портала государственных и муниципальных услуг либо регионального портала государственных и муниципальных услуг, а также может быть принята при личном приеме заявителя.

5.3.4. Жалоба должна содержать:

1) наименование органа, предоставляющего муниципальную услугу, должностного лица органа, предоставляющего муниципальную услугу, либо муниципального служащего, многофункционального центра, его руководителя и (или) работника, организаций, предусмотренных частью 1.1 статьи 16 Федерального закона от 27 июля 2010 года № 210-ФЗ «Об организации предоставления государственных и муниципальных услуг», их руководителей и (или) работников решения и действия (бездействие) которых обжалуются;

2) фамилию, имя, отчество (последнее - при наличии), сведения о месте жительства заявителя - физического лица либо наименование, сведения о месте нахождения заявителя - юридического лица, а также номер (номера) контактного телефона, адрес (адреса) электронной почты (при наличии) и почтовый адрес, по которым должен быть направлен ответ заявителю;

3) сведения об обжалуемых решениях и действиях (бездействии) органа, предоставляющего муниципальную услугу, должностного лица органа, предоставляющего муниципальную услугу, либо муниципального служащего, многофункционального центра, работника многофункционального центра, организаций, предусмотренных частью 1.1 статьи 16 Федерального закона от 27 июля 2010 года № 210-ФЗ «Об организации предоставления государственных и муниципальных услуг», их работников;

4) доводы, на основании которых заявитель не согласен с решением и действием (бездействием) органа, предоставляющего муниципальную услугу, должностного лица органа, предоставляющего муниципальную услугу, либо муниципального служащего, многофункционального центра, работника многофункционального центра, организаций, предусмотренных Федерального закона от 27 июля 2010 года № 210-ФЗ «Об организации предоставления государственных и муниципальных услуг», их работников.

Заявителем могут быть представлены документы (при наличии), подтверждающие доводы заявителя, либо их копии.

5.4. Право заявителя на получение информации и документов, необходимых для обоснования и рассмотрения жалобы.

5.4.1.Заявитель имеет право на получение информации и документов, необходимых для обоснования и рассмотрения жалобы.

5.4.2. При желании заявителя обжаловать действие (бездействие) должностного лица Управления, последний обязан сообщить ему свою фамилию, имя, отчество и должность, и фамилию, имя, отчество и должность лица, которому могут быть обжалованы действия (бездействия).

5.4.3. Информация о порядке подачи и рассмотрения жалобы размещается на информационных стендах в местах предоставления услуги.

5.5. Органы местного самоуправления и должностные лица, которым может быть направлена жалоба заявителя в досудебном (внесудебном) порядке.

5.5.1. Жалобы подаются начальнику Управления, либо – Главе города Пятигорска, многофункциональный центр, учредителю многофункционального центра, в организации, предусмотренные частью 1.1 статьи 16 Федерального закона от 27 июля 2010 года № 210-ФЗ «Об организации предоставления государственных и муниципальных услуг», либо вышестоящий орган (при его наличии).

5.6. Сроки рассмотрения жалобы.

5.6.1. Жалоба, поступившая в Управление, либо к Главе города Пятигорска, многофункциональный центр, учредителю многофункционального центра, в организации, предусмотренные частью 1.1 статьи 16 Федерального закона от 27 июля 2010 года № 210-ФЗ «Об организации предоставления государственных и муниципальных услуг», либо вышестоящий орган (при его наличии) подлежит рассмотрению должностным лицом, наделенным полномочиями по рассмотрению жалоб, в течение 15 рабочих дней со дня ее регистрации, а в случае обжалования отказа Управления, должностного лица Управления, многофункционального центра, организаций, предусмотренных частью 1.1 статьи 16 Федерального закона от 27 июля 2010 года № 210-ФЗ «Об организации предоставления государственных и муниципальных услуг» в приеме документов у заявителя либо в исправлении допущенных опечаток и ошибок или в случае обжалования нарушения установленного срока таких исправлений – в течение 5 рабочих дней со дня ее регистрации.

5.7. Результат досудебного (внесудебного) обжалования применительно к каждой процедуре либо инстанции обжалования.

5.7.1. По результатам рассмотрения жалобы принимается одно из следующих решений:

1) жалоба удовлетворяется, в том числе в форме отмены принятого решения, исправления допущенных, опечаток и ошибок в выданных в результате предоставления муниципальной услуги документах, возврата заявителю денежных средств, взимание которых не предусмотрено нормативными правовыми актами Российской Федерации, Ставропольского края, муниципальными нормативными правовыми актами города-курорта Пятигорска, а также в иных формах;

2) в удовлетворении жалобы отказывается.

5.7.2. Не позднее дня, следующего за днем принятия решения, заявителю в письменной форме и по желанию заявителя в электронной форме направляется мотивированный ответ о результатах рассмотрения жалобы.

5.7.3. В случае признания жалобы подлежащей удовлетворению в ответе заявителю, пункте 5.7.2. настоящего Административного регламента дается информация о действиях, осуществляемых органом, предоставляющим государственную услугу, органом, предоставляющим муниципальную услугу, многофункциональным центром, в целях незамедлительного устранения выявленных нарушений при оказании государственной или муниципальной услуги, а также приносятся извинения за доставленные неудобства и указывается информация о дальнейших действиях, которые необходимо совершить заявителю в целях получения государственной или муниципальной услуги.

5.7.4. В случае признания жалобы не подлежащей удовлетворению в ответе заявителю, указанном в пункте 5.7.2. настоящего Административного регламента, даются аргументированные разъяснения о причинах принятого решения, а также информация о порядке обжалования принятого решения

5.8. В случае установления в ходе или по результатам рассмотрения жалобы признаков состава административного правонарушения или преступления должностное лицо, работник, наделенные полномочиями по рассмотрению жалоб, незамедлительно направляют имеющиеся материалы в органы прокуратуры.

Приложение 1
к Административному
регламенту предоставления муниципальной услуги
«Выдача разрешения на установку и эксплуатацию рекламных конструкций»

Главе города Пятигорска
_____
От _____
_____
по адресу:_____
_____
Тел._____
ИНН(/КПП)_____
ОГРН_____
(для юр.лиц)

Заявление
о выдаче разрешения на установку и эксплуатацию рекламных конструкций

Прошу Вас рассмотреть возможность выдачи разрешения на установку и эксплуатацию следующей(их) рекламной(ых) конструкции(ий):

1) Тип конструкции - _____.
(световой короб, настенное панно, щит, стенд, объемно-пространственные буквы, консольпанель)

2) Форматом ___ х___м , площадью информационных полей - _____кв.м.

3) Количество конструкций - ____шт.

4) Объект размещения рекламной конструкции_____
(фасад, ограждение и т.п)

5) Адрес предполагаемого места размещения: г.Пятигорск ,_____
_____

6) Собственник(и) объекта - _____
(частная – ФИО собственника, название организации, муниципальная собственность, многоквартирный жилой дом)

7) Договор на размещение и эксплуатацию рекламной конструкции от _____ № _____.

Приложение:

1) Цветная фотография форматом А4 предполагаемого места размещения рекламной конструкции.

_____ _____ «___»_____20__г.

Приложение 2
к Административному регламенту предоставления муниципальной услуги «Выдача разрешения на установку и эксплуатацию рекламных конструкций»
Блок-схема предоставления муниципальной услуги
«Выдача разрешения на установку и эксплуатацию рекламных конструкций»

Приложение 3
к Административному регламенту предоставления муниципальной услуги «Выдача разрешения на установку и эксплуатацию рекламных конструкций»
Блок-схема предоставления муниципальной услуги
«Выдача разрешения на установку и эксплуатацию рекламных конструкций» на

Приложение 4
к Административному
регламенту предоставления муниципальной услуги «Выдача разрешения на установку и эксплуатацию рекламных конструкций»

Блок-схема предоставления муниципальной услуги «Выдача разрешения на установку и эксплуатацию рекламных конструкций» при обращении заявителя в муниципальное казенное учреждение «Многофункциональный центр предоставления государственных и муниципальных услуг в городе Пятигорске»

Приложение 5
к Административному регламенту предоставления муниципальной услуги «Выдача разрешения на установку и эксплуатацию рекламных конструкций»

№ п/п	Название организации (Ф.И.О.)	формат конструкции	площадь инф. полей, м2	Адрес места размещения	рег. номер Адм. г.Пятигорска	номер постановления администрации г.Пятигорска	срок разрешения	Собственник недвижимого имущества	кол-во конструкций
1									
2									
3									

Заведующий отделом рекламы
муниципального учреждения «Управление архитектуры ,
строительства и жилищно-коммунального хозяйства
администрации города Пятигорска» /_____/

Ответственный исполнитель /_____/

Приложение 6
к Административному регламенту предоставления муниципальной услуги «Выдача разрешения на установку и эксплуатацию рекламных конструкций»

РАЗРЕШЕНИЕ
на установку и эксплуатацию рекламной конструкции на территории города-курорта Пятигорска

Владелец рекламной конструкции:
_____
(наименование организации, (ИП) Ф.И.О.)
_____
Тип рекламной конструкции: _____.
Формат рекламной конструкции: высота - _____, ширина - _____.
Площадь информационных полей: _____кв.м
Адрес установки рекламной конструкции: _____
_____.
Собственник имущества, к которому присоединяется рекламная конструкция:
_____.
Срок действия разрешения: с _____до _____.

Владелец рекламной конструкции несет ответственность за изменение формата рекламной конструкции.

Владелец рекламной конструкции несет ответственность за нарушения технических, санитарных, градостроительных, экологических и других норм, возникших при установке и эксплуатации рекламной конструкции, а также за последствия, вызванные данными нарушениями, в том числе приведшие к нанесению вреда жизни и здоровью граждан и имуществу.

Владельцу рекламной конструкции рекомендуется ежегодно проводить плановое обследование рекламной конструкции на предмет соответствия эксплуатируемой рекламной конструкции требованиям нормативных актов и возможностей дальнейшей эксплуатации конструкции, и также их безопасности для жизни и здоровья граждан и имущества третьих лиц.

Рекламная конструкция должна соответствовать требованиям технического регламента и нормам федерального законодательства.

(Продолжение на 69-й стр.)

ПОСТАНОВЛЕНИЕ
администрации города Пятигорска Ставропольского края

24.12.2018 г. Пятигорск № 5156

О внесении изменений в Административный регламент предоставления муниципальной услуги «Принятие документов, а также выдача решений о переводе или об отказе в переводе жилого помещения в нежилое помещение или нежилого помещения в жилое помещение», утвержденный администрацией города Пятигорска от 31.12.2015 № 6068

В соответствии с Федеральным законом от 27 июля 2010 года № 210-ФЗ «Об организации предоставления государственных и муниципальных услуг», постановлением администрации города Пятигорска от 08.02.2012 № 403 «О порядке разработки и утверждения административных регламентов предоставления муниципальных услуг», -

ПОСТАНОВЛЯЮ:

1. Внести в Административный регламент предоставления муниципальной услуги «Принятие документов, а также выдача решений о переводе или об отказе в переводе жилого помещения в нежилое помещение или нежилого помещения в жилое помещение», утвержденный администрацией города Пятигорска от 31.12.2015 № 6068, (далее — Административный регламент) следующие изменения:

1.1. Подпункт 1.3.1 Регламента изложить в следующей редакции:

«1.3.1. Информация о месте нахождения и графике работы (способы получения данной информации) органа, предоставляющего услугу, и муниципального бюджетного учреждения муниципального образования города-курорта Пятигорска «Многофункциональный центр предоставления государственных и муниципальных услуг города Пятигорска» (далее — МБУ «МФЦ»):

1) Администрация города Пятигорска расположена по адресу: 357500, город Пятигорск, площадь Ленина, 2.

График работы администрации города Пятигорска:
понедельник — четверг — с 9.00 до 18.00;
пятница — с 9.00 до 17.00;
предпраздничные дни — с 9.00 до 17.00;
предпраздничный день пятница — с 9.00 до 16.00;
суббота и воскресенье — выходные дни;
перерыв — с 13.00 до 13.48.

2) График работы Муниципального учреждения «Управление имущественных отношений администрации города Пятигорска»:
понедельник — четверг — с 9.00 до 18.00;
пятница — с 9.00 до 17.00;
предпраздничные дни — с 9.00 до 17.00;
предпраздничный день пятница — с 9.00 до 16.00;
суббота и воскресенье — выходные дни;
перерыв — с 13.00 до 13.48.

3) МБУ «МФЦ» расположено по адресу: города Пятигорск, ул. Коллективная, 3.

График работы МБУ «МФЦ»:
понедельник — с 8.00 до 18.00;
вторник — с 8.00 до 18.00;
среда — с 8.00 до 20.00;
четверг — с 8.00 до 18.00;
пятница — с 8.00 до 18.00;
суббота с 9.00 до 13.00;
без перерыва;
выходной день — воскресенье».

1.2. Дополнить пункт 2.7.2 Административного регламента подпунктом 4 в следующей редакции:

«4) представления документов и информации, отсутствие и (или) недостоверность которых не указывались при первоначальном отказе в приеме документов, необходимых для предоставления государственной или муниципальной услуги, либо в предоставлении государственной или муниципальной услуги, за исключением следующих случаев:

а) изменение требований нормативных правовых актов, касающихся предоставления государственной или муниципальной услуги, после первоначальной подачи заявления о предоставлении государственной или муниципальной услуги;

б) наличие ошибок в заявлении о предоставлении государственной или муниципальной услуги и документах, поданных заявителем после первоначального отказа в приеме документов, необходимых для предоставления государственной или муниципальной услуги, либо в предоставлении государственной или муниципальной услуги и не включенных в представленный ранее комплект документов;

в) истечение срока действия документов или изменение информации после первоначального отказа в приеме документов, необходимых для предоставления государственной или муниципальной услуги, либо в предоставлении государственной или муниципальной услуги;

г) выявление документально подтвержденного факта (признаков) ошибочного или противоправного действия (бездействия) должностного лица органа, предоставляющего государственную услугу, или органа, предоставляющего муниципальную услугу, государственного или муниципального служащего, работника многофункционального центра, при первоначальном отказе в приеме документов, необходимых для предоставления государственной или муниципальной услуги, либо в предоставлении государственной или муниципальной услуги, о чем в письменном виде за подписью руководителя органа, предоставляющего государственную услугу, или органа, предоставляющего муниципальную услугу, руководителя многофункционального центра при первоначальном отказе в приеме документов, необходимых для предоставления государственной или муниципальной услуги, уведомляется заявитель, а также приносятся извинения за доставленные неудобства».

1.3. Раздел 5 Регламента изложить в следующей редакции:

«5. Досудебный (внесудебный) порядок обжалования решений и действий (бездействия) органа, предоставляющего муниципальную услугу, многофункционального центра, а также их должностных лиц, работников

5.1. Информация для заявителя о его праве на досудебное (внесудебное) обжалование решений и действий (бездействия), принятых (осуществляемых) в ходе предоставления муниципальной услуги.

5.1.1. Заявитель имеет право на досудебное (внесудебное) обжалование решений и действий (бездействия) должностных лиц, работников принятых (осуществляемых) в ходе предоставления муниципальной услуги.

5.2. Предмет досудебного (внесудебного) обжалования.

5.2.1 Заявитель может обратиться с жалобой, в том числе в следующих случаях:

1) нарушение срока регистрации запроса заявителя о предоставлении муниципальной услуги, комплексного запроса о предоставлении государственных и муниципальных услуг;

2) нарушение срока предоставления муниципальной услуги. В указанном случае досудебное (внесудебное) обжалование заявителем решений и действий (бездействия) многофункционального центра, работника многофункционального центра возможно в случае, если на многофункциональный центр, решения и действия (бездействие) которого обжалуются, возложена функция по предоставлению соответствующих государственных или муниципальных услуг в полном объеме в порядке, определенном частью 1.3 статьи 16 Федерального закона от 27 июля 2010 года № 210-ФЗ «Об организации предоставления государственных и муниципальных услуг»;

3) требование у заявителя документов или информации либо осуществления действий, представление или осуществление которых не предусмотрено нормативными правовыми актами Российской Федерации, нормативными правовыми актами субъектов Российской Федерации, муниципальными правовыми актами для предоставления государственной или муниципальной услуги;

4) отказ в приеме документов, предоставление которых предусмотрено нормативными правовыми актами Российской Федерации, Ставропольского края, муниципальными нормативными правовыми актами города-курорта Пятигорска для предоставления муниципальной услуги, у заявителя;

5) отказ в предоставлении муниципальной услуги, если основания отказа не предусмотрены нормативными правовыми актами Российской Федерации, законами и иными нормативными правовыми актами Ставропольского края, муниципальными нормативными правовыми актами города-курорта Пятигорска. В указанном случае досудебное (внесудебное) обжалование заявителем решений и действий (бездействия) многофункционального центра, работника многофункционального центра возможно в случае, если на многофункциональный центр, решения и действия (бездействие) которого обжалуются, возложена функция по предоставлению соответствующих государственных или муниципальных услуг в полном объеме в порядке, определенном частью 1.3 статьи 16 Федерального закона от 27 июля 2010 года № 210-ФЗ «Об организации предоставления государственных и муниципальных услуг»;

6) затребование с заявителя при предоставлении муниципальной услуги платы, не предусмотренной нормативными правовыми актами Российской Федерации, Ставропольского края, муниципальными нормативными правовыми актами города-курорта Пятигорска;

7) отказ в исправлении допущенных опечаток и ошибок в выданных в результате предоставления муниципальной услуги документах либо нарушение установленного срока таких исправлений. В указанном случае досудебное (внесудебное) обжалование заявителем решений и действий (бездействия) многофункционального центра, работника многофункционального центра возможно в случае, если на многофункциональный центр, решения и действия (бездействие) которого обжалуются, возложена функция по предоставлению соответствующих государственных или муниципальных услуг в полном объеме в порядке, определенном частью 1.3 статьи 16 Федерального закона от 27 июля 2010 года № 210-ФЗ «Об организации предоставления государственных и муниципальных услуг».

8) нарушение срока или порядка выдачи документов по результатам предоставления государственной или муниципальной услуги;

9) приостановление предоставления государственной или муниципальной услуги, если основания приостановления не предусмотрены федеральными законами и принятыми в соответствии с ними иными нормативными правовыми актами Российской Федерации, законами и иными нормативными правовыми актами субъектов Российской Федерации, муниципальными правовыми актами. В указанном случае досудебное (внесудебное) обжалование заявителем решений и действий (бездействия) многофункционального центра, работника многофункционального центра возможно в случае, если на многофункциональный центр, решения и действия (бездействие) которого обжалуются, возложена функция по предоставлению соответствующих государственных или муниципальных услуг в полном объеме в порядке, определенном частью 1.3 статьи 16 Федерального закона от 27 июля 2010 года № 210-ФЗ «Об организации предоставления государственных и муниципальных услуг»;

10) требование у заявителя при предоставлении государственной или муниципальной услуги документов или информации, отсутствие и (или) недостоверность которых не указывались при первоначальном отказе в приеме документов, необходимых для предоставления государственной или муниципальной услуги, либо в предоставлении государственной или муниципальной услуги, за исключением случаев, предусмотренных подпунктом 4 пункта 2.7.2 настоящего Административного регламента. В указанном случае досудебное (внесудебное) обжалование заявителем решений и действий (бездействия) многофункционального центра, работника многофункционального центра возможно в случае, если на многофункциональный центр, решения и действия (бездействие) которого обжалуются, возложена функция по предоставлению соответствующих государственных или муниципальных услуг в полном объеме в порядке, определенном частью 1.3 статьи 16 Федерального закона от 27 июля 2010 года № 210-ФЗ «Об организации предоставления государственных и муниципальных услуг».

5.3. Основания для начала процедуры досудебного (внесудебного) обжалования.

5.3.1. Основанием для начала процедуры досудебного (внесудебного) обжалования является поступление жалобы заявителя.

5.3.2. Жалоба подается в письменной форме на бумажном носителе, в электронной форме в орган, предоставляющий муниципальную услугу, многофункциональный центр либо в соответствующий орган государственной власти (орган местного самоуправления) публично-правового образования, являющийся учредителем многофункционального центра (далее — учредитель многофункционального центра), а также в организации, предусмотренные частью 1.1 статьи 16 Федерального закона от 27 июля 2010 года № 210-ФЗ «Об организации предоставления государственных и муниципальных услуг».

Жалобы на решения и действия (бездействие) работника многофункционального центра подаются руководителю этого многофункционального центра. Жалобы на решения и действия (бездействие) многофункционального центра подаются учредителю многофункционального центра или должностному лицу, уполномоченному нормативным правовым актом субъекта Российской Федерации. Жалобы на решения и действия (бездействие) работников организаций, предусмотренных частью 1.1 статьи 16 Федерального закона от 27 июля 2010 года № 210-ФЗ «Об организации предоставления государственных и муниципальных услуг», подаются руководителям этих организаций.

5.3.3. Жалоба на решения и действия (бездействие) органа, предоставляющего муниципальную услугу, должностного лица органа, предоставляющего муниципальную услугу, муниципального служащего, руководителя органа, предоставляющего муниципальную услугу, может быть направлена по почте, с использованием информационно-телекоммуникационной сети «Интернет», официального сайта муниципального образования города-курорта Пятигорска, единого портала государственных и муниципальных услуг либо регионального портала государственных и муниципальных услуг, а также может быть принята при личном приеме заявителя.

Жалоба на решения и действия (бездействие) многофункционального центра, работника многофункционального центра может быть направлена по почте, с использованием информационно-телекоммуникационной сети «Интернет», официального сайта многофункционального центра, единого портала государственных и муниципальных услуг либо регионального портала государственных и муниципальных услуг, а также может быть принята при личном приеме заявителя. Жалоба на решения и действия (бездействие) организаций, предусмотренных частью 1.1 статьи 16 Федерального закона от 27 июля 2010 года № 210-ФЗ «Об организации предоставления государственных и муниципальных услуг», а также их работников может быть направлена по почте, с использованием информационно-телекоммуникационной сети «Интернет», официальных сайтов этих организаций, единого портала государственных и муниципальных услуг либо регионального портала государственных и муниципальных услуг, а также может быть принята при личном приеме заявителя.

5.3.4. Жалоба должна содержать:

1) наименование органа, предоставляющего муниципальную услугу, должностного лица органа, предоставляющего муниципальную услугу, либо муниципального служащего, многофункционального центра, его руководителя и (или) работника, организаций, предусмотренных частью 1.1 статьи 16 Федерального закона от 27 июля 2010 года № 210-ФЗ «Об организации предоставления государственных и муниципальных услуг», их руководителей и (или) работников решения и действия (бездействие) которых обжалуются;

2) фамилию, имя, отчество (последнее — при наличии), сведения о месте жительства заявителя — физического лица либо наименование, сведения о месте нахождения заявителя — юридического лица, а также номер (номера) контактного телефона, адрес (адреса) электронной почты (при наличии) и почтовый адрес, по которым должен быть направлен ответ заявителю;

3) сведения об обжалуемых решениях и действиях (бездействии) органа, предоставляющего муниципальную услугу, должностного лица органа, предоставляющего муниципальную услугу, либо муниципального служащего, многофункционального центра, работника многофункционального центра, организаций, предусмотренных частью 1.1 статьи 16 Федерального закона от 27.07.2010 № 210-ФЗ «Об организации предоставления государственных и муниципальных услуг», их работников;

4) доводы, на основании которых заявитель не согласен с решением и действием (бездействием) органа, предоставляющего муниципальную услугу, должностного лица органа, предоставляющего муниципальную услугу, либо муниципального служащего, многофункционального центра, работника многофункционального центра, организаций, предусмотренных Федерального закона от 27 июля 2010 года № 210-ФЗ «Об организации предоставления государственных и муниципальных услуг», их работников.

Заявителем могут быть представлены документы (при наличии), подтверждающие доводы заявителя, либо их копии.

5.4. Право заявителя на получение информации и документов, необходимых для обоснования и рассмотрения жалобы.

5.4.1.Заявитель имеет право на получение информации и документов, необходимых для обоснования и рассмотрения жалобы.

5.4.2. При желании заявителя обжаловать действие (бездействие) должностного лица Управления, последний обязан сообщить ему свою фамилию, имя, отчество и должность, и фамилию, имя, отчество и должность лица, которому могут быть обжалованы действия (бездействия).

5.4.3. Информация о порядке подачи и рассмотрения жалобы размещается на информационных стендах в местах предоставления услуги.

5.5. Органы местного самоуправления и должностные лица, которым может быть направлена жалоба заявителя в досудебном (внесудебном) порядке.

5.5.1. Жалобы подаются начальнику Управления, либо — Главе города Пятигорска, многофункциональный центр, учредителю многофункционального центра, в организации, предусмотренные частью 1.1 статьи 16 Федерального закона от 27 июля 2010 года № 210-ФЗ «Об организации предоставления государственных и муниципальных услуг», либо вышестоящий орган (при его наличии).

5.6. Сроки рассмотрения жалобы.

5.6.1. Жалоба, поступившая в Управление, либо к Главе города Пятигорска, многофункциональный центр, учредителю многофункционального центра, в организации, предусмотренные частью 1.1 статьи 16 Федерального закона от 27 июля 2010 года № 210-ФЗ «Об организации предоставления государственных и муниципальных услуг», либо вышестоящий орган (при его наличии) подлежит рассмотрению должностным лицом, наделенным полномочиями по рассмотрению жалоб, в течение 15 рабочих дней со дня ее регистрации, а в случае обжалования отказа Управления, должностного лица Управления, многофункционального центра, организаций, предусмотренных частью 1.1 статьи 16 Федерального закона от 27 июля 2010 года № 210-ФЗ «Об организации предоставления государственных и муниципальных услуг» в приеме документов у заявителя либо в исправлении допущенных опечаток и ошибок или в случае обжалования нарушения установленного срока таких исправлений — в течение 5 рабочих дней со дня ее регистрации.

5.7. Результат досудебного (внесудебного) обжалования применительно к каждой процедуре либо инстанции обжалования.

5.7.1. По результатам рассмотрения жалобы принимается одно из следующих решений:

1) жалоба удовлетворяется, в том числе в форме отмены принятого решения, исправления допущенных, опечаток и ошибок в выданных в результате предоставления муниципальной услуги документах, возврата заявителю денежных средств, взимание которых не предусмотрено нормативными правовыми актами Российской Федерации, Ставропольского края, муниципальными нормативными правовыми актами города-курорта Пятигорска, а также в иных формах;

2) в удовлетворении жалобы отказывается.

5.7.2. Не позднее дня, следующего за днем принятия решения, заявителю в письменной форме и по желанию заявителя в электронной форме направляется мотивированный ответ о результатах рассмотрения жалобы.

5.7.3. В случае признания жалобы подлежащей удовлетворению в ответе заявителю, пункте 5.7.2 настоящего Административного регламента дается информация о действиях, осуществляемых органом, предоставляющим государственную услугу, органом, предоставляющим муниципальную услугу, многофункциональным центром, в целях незамедлительного устранения выявленных нарушений при оказании государственной или муниципальной услуги, а также приносятся извинения за доставленные неудобства и указывается информация о дальнейших действиях, которые необходимо совершить заявителю в целях получения государственной или муниципальной услуги.

5.7.4. В случае признания жалобы не подлежащей удовлетворению в ответе заявителю, указанном в пункте 5.7.2 настоящего Административного регламента, даются аргументированные разъяснения о причинах принятого решения, а также информация о порядке обжалования принятого решения.

5.8. В случае установления в ходе или по результатам рассмотрения жалобы признаков состава административного правонарушения или преступления должностное лицо, работник, наделенные полномочиями по рассмотрению жалоб, незамедлительно направляют имеющиеся материалы в органы прокуратуры».

2. Контроль за выполнением настоящего постановления возложить на первого заместителя главы администрации города Пятигорска Бондаренко О.Н.

3. Настоящее постановление вступает в силу со дня его официального опубликования.

Глава города Пятигорска А. В. СКРИПНИК

ПОСТАНОВЛЕНИЕ
администрации города Пятигорска Ставропольского края

24.12.2018 г. Пятигорск № 5158

О внесении изменений в Административный регламент предоставления муниципальной услуги «Прием заявлений и выдача документов о согласовании переустройства и (или) перепланировки жилого помещения», утвержденный постановлением администрации города Пятигорска от 31.12.2015 № 6067

В соответствии с Федеральным законом от 27 июля 2010 года № 210-ФЗ «Об организации предоставления государственных и муниципальных услуг», постановлением администрации города Пятигорска от 08.02.2012 № 403 «О порядке разработки и утверждения административных регламентов предоставления муниципальных услуг», -

ПОСТАНОВЛЯЮ:

1. Внести в Административный регламент предоставления муниципальной услуги «Прием заявлений и выдача документов о согласовании переустройства и (или) перепланировки жилого помещения», утвержденный администрацией города Пятигорска от 31.12.2015 № 6067, (далее — Административный регламент) следующие изменения:

1.1. Подпункт 1.3.1 Регламента изложить в следующей редакции:

«1.3.1. Информация о месте нахождения и графике работы (способы получения данной информации) органа, предоставляющего услугу, и муниципального бюджетного учреждения муниципального образования города-курорта Пятигорска «Многофункциональный центр предоставления государственных и муниципальных услуг города Пятигорска» (далее — МБУ «МФЦ»):

1) Администрация города Пятигорска расположена по адресу: 357500, город Пятигорск, площадь Ленина, 2.

График работы администрации города Пятигорска:
понедельник — четверг — с 9.00 до 18.00;
пятница — с 9.00 до 17.00;
предпраздничные дни — с 9.00 до 17.00;
предпраздничный день пятница — с 9.00 до 16.00;
суббота и воскресенье — выходные дни;
перерыв — с 13.00 до 13.48.

2) График работы Муниципального учреждения «Управление имущественных отношений администрации города Пятигорска»:
понедельник — четверг — с 9.00 до 18.00;
пятница — с 9.00 до 17.00;
предпраздничные дни — с 9.00 до 17.00;
предпраздничный день пятница — с 9.00 до 16.00;
суббота и воскресенье — выходные дни;
перерыв — с 13.00 до 13.48.

3) МБУ «МФЦ» расположено по адресу: города Пятигорск, ул. Коллективная, 3.

График работы МБУ «МФЦ»:
понедельник — с 8.00 до 18.00;
вторник — с 8.00 до 18.00;
среда — с 8.00 до 20.00;
четверг — с 8.00 до 18.00;
пятница — с 8.00 до 18.00;

суббота с 9.00 до 13.00;
без перерыва;
выходной день — воскресенье».

1.2. Дополнить пункт 2.7.2 Административного регламента подпунктом 4 в следующей редакции:

«4) представления документов и информации, отсутствие и (или) недостоверность которых не указывались при первоначальном отказе в приеме документов, необходимых для предоставления государственной или муниципальной услуги, либо в предоставлении государственной или муниципальной услуги, за исключением следующих случаев:

а) изменение требований нормативных правовых актов, касающихся предоставления государственной или муниципальной услуги, после первоначальной подачи заявления о предоставлении государственной или муниципальной услуги;

б) наличие ошибок в заявлении о предоставлении государственной или муниципальной услуги и документах, поданных заявителем после первоначального отказа в приеме документов, необходимых для предоставления государственной или муниципальной услуги, либо в предоставлении государственной или муниципальной услуги и не включенных в представленный ранее комплект документов;

в) истечение срока действия документов или изменение информации после первоначального отказа в приеме документов, необходимых для предоставления государственной или муниципальной услуги, либо в предоставлении государственной или муниципальной услуги;

г) выявление документально подтвержденного факта (признаков) ошибочного или противоправного действия (бездействия) должностного лица органа, предоставляющего государственную услугу, или органа, предоставляющего муниципальную услугу, государственного или муниципального служащего, работника многофункционального центра, при первоначальном отказе в приеме документов, необходимых для предоставления государственной или муниципальной услуги, либо в предоставлении государственной или муниципальной услуги, о чем в письменном виде за подписью руководителя органа, предоставляющего государственную услугу, или органа, предоставляющего муниципальную услугу, руководителя многофункционального центра при первоначальном отказе в приеме документов, необходимых для предоставления государственной или муниципальной услуги, уведомляется заявитель, а также приносятся извинения за доставленные неудобства».

1.3. Раздел 5 Регламента изложить в следующей редакции:

«5. Досудебный (внесудебный) порядок обжалования решений и действий (бездействия) органа, предоставляющего муниципальную услугу, многофункционального центра, а также их должностных лиц, работников

5.1. Информация для заявителя о его праве на досудебное (внесудебное) обжалование решений и действий (бездействия), принятых (осуществляемых) в ходе предоставления муниципальной услуги.

5.1.1. Заявитель имеет право на досудебное (внесудебное) обжалование решений и действий (бездействия) должностных лиц, работников принятых (осуществляемых) в ходе предоставления муниципальной услуги.

5.2. Предмет досудебного (внесудебного) обжалования.

5.2.1 Заявитель может обратиться с жалобой, в том числе в следующих случаях:

1) нарушение срока регистрации запроса заявителя о предоставлении муниципальной услуги, комплексного запроса о предоставлении государственных и муниципальных услуг;

2) нарушение срока предоставления муниципальной услуги. В указанном случае досудебное (внесудебное) обжалование заявителем решений и действий (бездействия) многофункционального центра, работника многофункционального центра возможно в случае, если на многофункциональный центр, решения и действия (бездействие) которого обжалуются, возложена функция по предоставлению соответствующих государственных или муниципальных услуг в полном объеме в порядке, определенном частью 1.3 статьи 16 Федерального закона от 27 июля 2010 года № 210-ФЗ «Об организации предоставления государственных и муниципальных услуг»;

3) требование у заявителя документов или информации либо осуществления действий, представление или осуществление которых не предусмотрено нормативными правовыми актами Российской Федерации, нормативными правовыми актами субъектов Российской Федерации, муниципальными правовыми актами для предоставления государственной или муниципальной услуги;

4) отказ в приеме документов, предоставление которых предусмотрено нормативными правовыми актами Российской Федерации, Ставропольского края, муниципальными нормативными правовыми актами города-курорта Пятигорска для предоставления муниципальной услуги, у заявителя;

5) отказ в предоставлении муниципальной услуги, если основания отказа не предусмотрены нормативными правовыми актами Российской Федерации, законами и иными нормативными правовыми актами Ставропольского края, муниципальными нормативными правовыми актами города-курорта Пятигорска. В указанном случае досудебное (внесудебное) обжалование заявителем решений и действий (бездействия) многофункционального центра, работника многофункционального центра возможно в случае, если на многофункциональный центр, решения и действия (бездействие) которого обжалуются, возложена функция по предоставлению соответствующих государственных или муниципальных услуг в полном объеме в порядке, определенном частью 1.3 статьи 16 Федерального закона от 27 июля 2010 года № 210-ФЗ «Об организации предоставления государственных и муниципальных услуг»;

6) затребование с заявителя при предоставлении муниципальной услуги платы, не предусмотренной нормативными правовыми актами Российской Федерации, Ставропольского края, муниципальными нормативными правовыми актами города-курорта Пятигорска;

7) отказ в исправлении допущенных опечаток и ошибок в выданных в результате предоставления муниципальной услуги документах либо нарушение установленного срока таких исправлений. В указанном случае досудебное (внесудебное) обжалование заявителем решений и действий (бездействия) многофункционального центра, работника многофункционального центра возможно в случае, если на многофункциональный центр, решения и действия (бездействие) которого обжалуются, возложена функция по предоставлению соответствующих государственных или муниципальных услуг в полном объеме в порядке, определенном частью 1.3 статьи 16 Федерального закона от 27 июля 2010 года № 210-ФЗ «Об организации предоставления государственных и муниципальных услуг».

8) нарушение срока или порядка выдачи документов по результатам предоставления государственной или муниципальной услуги;

9) приостановление предоставления государственной или муниципальной услуги, если основания приостановления не предусмотрены федеральными законами и принятыми в соответствии с ними иными нормативными правовыми актами Российской Федерации, законами и иными нормативными правовыми актами субъектов Российской Федерации, муниципальными правовыми актами. В указанном случае досудебное (внесудебное) обжалование заявителем решений и действий (бездействия) многофункционального центра, работника многофункционального центра возможно в случае, если на многофункциональный центр, решения и действия (бездействие) которого обжалуются, возложена функция по предоставлению соответствующих государственных или муниципальных услуг в полном объеме в порядке, определенном частью 1.3 статьи 16 Федерального закона от 27 июля 2010 года № 210-ФЗ «Об организации предоставления государственных и муниципальных услуг»;

10) требование у заявителя при предоставлении государственной или муниципальной услуги документов или информации, отсутствие и (или) недостоверность которых не указывались при первоначальном отказе в приеме документов, необходимых для предоставления государственной или муниципальной услуги, либо в предоставлении государственной или муниципальной услуги, за исключением случаев, предусмотренных подпунктом 4 пункта 2.7.2 настоящего Административного регламента. В указанном случае досудебное (внесудебное) обжалование заявителем решений и действий (бездействия) многофункционального центра, работника многофункционального центра возможно в случае, если на многофункциональный центр, решения и действия (бездействие) которого обжалуются, возложена функция по предоставлению соответствующих государственных или муниципальных услуг в полном объеме в порядке, определенном частью 1.3 статьи 16 Федерального закона от 27 июля 2010 года № 210-ФЗ «Об организации предоставления государственных и муниципальных услуг».

5.3. Основания для начала процедуры досудебного (внесудебного) обжалования.

5.3.1. Основанием для начала процедуры досудебного (внесудебного) обжалования является поступление жалобы заявителя.

5.3.2. Жалоба подается в письменной форме на бумажном носителе, в электронной форме в орган, предоставляющий муниципальную услугу, многофункциональный центр либо в соответствующий орган государственной власти (орган местного самоуправления) публично-правового образования, являющийся учредителем многофункционального центра (далее — учредитель многофункционального центра), а также в организации, предусмотренные частью 1.1 статьи 16 Федерального закона от 27 июля 2010 года № 210-ФЗ «Об организации предоставления государственных и муниципальных услуг».

Жалобы на решения и действия (бездействие) работника многофункционального центра подаются руководителю этого многофункционального центра. Жалобы на решения и действия (бездействие) многофункционального центра подаются учредителю многофункционального центра или должностному лицу, уполномоченному нормативным правовым актом субъекта Российской Федерации. Жалобы на решения и действия (бездействие) работников организаций, предусмотренных частью 1.1 статьи 16 Федерального закона от 27 июля 2010 года № 210-ФЗ «Об организации предоставления государственных и муниципальных услуг», подаются руководителям этих организаций.

5.3.3. Жалоба на решения и действия (бездействие) органа, предоставляющего муниципальную услугу, должностного лица органа, предоставляющего муниципальную услугу, муниципального служащего, руководителя органа, предоставляющего муниципальную услугу, может быть направлена по почте, с использованием информационно-телекоммуникационной сети «Интернет», официального сайта муниципального образования города-курорта Пятигорска, единого портала государственных и муниципальных услуг либо регионального портала государственных и муниципальных услуг, а также может быть принята при личном приеме заявителя.

Жалоба на решения и действия (бездействие) многофункционального центра, работника многофункционального центра может быть направлена по почте, с использованием информационно-телекоммуникационной сети «Интернет», официального сайта многофункционального центра, единого портала государственных и муниципальных услуг либо регионального портала государственных и муниципальных услуг, а также может быть принята при личном приеме заявителя. Жалоба на решения и действия (бездействие) организаций, предусмотренных частью 1.1 статьи 16 Федерального закона от 27 июля 2010 года № 210-ФЗ «Об организации предоставления государственных и муниципальных услуг», а также их работников может быть направлена по почте, с использованием информационно-телекоммуникационной сети «Интернет», официальных сайтов этих организаций, единого портала государственных и муниципальных услуг либо регионального портала государственных и муниципальных услуг, а также может быть принята при личном приеме заявителя.

5.3.4. Жалоба должна содержать:

1) наименование органа, предоставляющего муниципальную услугу, должностного лица органа, предоставляющего муниципальную услугу, либо муниципального служащего, многофункционального центра, его руководителя и (или) работника, организаций, предусмотренных частью 1.1 статьи 16 Федерального закона от 27 июля 2010 года № 210-ФЗ «Об организации предоставления государственных и муниципальных услуг», их руководителей и (или) работников решения и действия (бездействие) которых обжалуются;

2) фамилию, имя, отчество (последнее — при наличии), сведения о месте жительства заявителя — физического лица либо наименование, сведения о месте нахождения заявителя — юридического лица, а также номер (номера) контактного телефона, адрес (адреса) электронной почты (при наличии) и почтовый адрес, по которым должен быть направлен ответ заявителю;

3) сведения об обжалуемых решениях и действиях (бездействии) органа, предоставляющего муниципальную услугу, должностного лица органа, предоставляющего муниципальную услугу, либо муниципального служащего, многофункционального центра, работника многофункционального центра, организаций, предусмотренных частью 1.1 статьи 16 Федерального закона от 27.07.2010 № 210-ФЗ «Об организации предоставления государственных и муниципальных услуг», их работников;

4) доводы, на основании которых заявитель не согласен с решением и действием (бездействием) органа, предоставляющего муниципальную услугу, должностного лица органа, предоставляющего муниципальную услугу, либо муниципального служащего, многофункционального центра, работника многофункционального центра, организаций, предусмотренных Федерального закона от 27 июля 2010 года № 210-ФЗ «Об организации предоставления государственных и муниципальных услуг», их работников.

Заявителем могут быть представлены документы (при наличии), подтверждающие доводы заявителя, либо их копии.

5.4. Право заявителя на получение информации и документов, необходимых для обоснования и рассмотрения жалобы.

5.4.1.Заявитель имеет право на получение информации и документов, необходимых для обоснования и рассмотрения жалобы.

5.4.2. При желании заявителя обжаловать действие (бездействие) должностного лица Управления, последний обязан сообщить ему свою фамилию, имя, отчество и должность, и фамилию, имя, отчество и должность лица, которому могут быть обжалованы действия (бездействия).

5.4.3. Информация о порядке подачи и рассмотрения жалобы размещается на информационных стендах в местах предоставления услуги.

5.5. Органы местного самоуправления и должностные лица, которым может быть направлена жалоба заявителя в досудебном (внесудебном) порядке.

5.5.1. Жалобы подаются начальнику Управления, либо — Главе города Пятигорска, многофункциональный центр, учредителю многофункционального центра, в организации, предусмотренные частью 1.1 статьи 16 Федерального закона от 27 июля 2010 года № 210-ФЗ «Об организации предоставления государственных и муниципальных услуг», либо вышестоящий орган (при его наличии).

5.6. Сроки рассмотрения жалобы.

5.6.1. Жалоба, поступившая в Управление, либо к Главе города Пятигорска, многофункциональный центр, учредителю многофункционального центра, в организации, предусмотренные частью 1.1 статьи 16 Федерального закона от 27 июля 2010 года № 210-ФЗ «Об организации предоставления государственных и муниципальных услуг», либо вышестоящий орган (при его наличии) подлежит рассмотрению должностным лицом, наделенным полномочиями по рассмотрению жалоб, в течение 15 рабочих дней со дня ее регистрации, а в случае обжалования отказа Управления, должностного лица Управления, многофункционального центра, организаций, предусмотренных частью 1.1 статьи 16 Федерального закона от 27 июля 2010 года № 210-ФЗ «Об организации предоставления государственных и муниципальных услуг» в приеме документов у заявителя либо в исправлении допущенных опечаток и ошибок или в случае обжалования нарушения установленного срока таких исправлений — в течение 5 рабочих дней со дня ее регистрации.

5.7. Результат досудебного (внесудебного) обжалования применительно к каждой процедуре либо инстанции обжалования.

5.7.1. По результатам рассмотрения жалобы принимается одно из следующих решений:

1) жалоба удовлетворяется, в том числе в форме отмены принятого решения, исправления допущенных, опечаток и ошибок в выданных в результате предоставления муниципальной услуги документах, возврата заявителю денежных средств, взимание которых не предусмотрено нормативными правовыми актами Российской Федерации, Ставропольского края, муниципальными нормативными правовыми актами города-курорта Пятигорска, а также в иных формах;

2) в удовлетворении жалобы отказывается.

5.7.2. Не позднее дня, следующего за днем принятия решения, заявителю в письменной форме и по желанию заявителя в электронной форме направляется мотивированный ответ о результатах рассмотрения жалобы.

5.7.3. В случае признания жалобы подлежащей удовлетворению в ответе заявителю, пункте 5.7.2 настоящего Административного регламента дается информация о действиях, осуществляемых органом, предоставляющим государственную услугу, органом, предоставляющим муниципальную услугу, многофункциональным центром, в целях незамедлительного устранения выявленных нарушений при оказании государственной или муниципальной услуги, а также приносятся извинения за доставленные неудобства и указывается информация о дальнейших действиях, которые необходимо совершить заявителю в целях получения государственной или муниципальной услуги.

5.7.4. В случае признания жалобы не подлежащей удовлетворению в ответе заявителю, указанном в пункте 5.7.2 настоящего Административного регламента, даются аргументированные разъяснения о причинах принятого решения, а также информация о порядке обжалования принятого решения.

5.8. В случае установления в ходе или по результатам рассмотрения жалобы признаков состава административного правонарушения или преступления должностное лицо, работник, наделенные полномочиями по рассмотрению жалоб, незамедлительно направляют имеющиеся материалы в органы прокуратуры».

2. Контроль за выполнением настоящего постановления возложить на первого заместителя главы администрации города Пятигорска Бондаренко О.Н.

3. Настоящее постановление вступает в силу со дня его официального опубликования.

Глава города Пятигорска А. В. СКРИПНИК

ПОСТАНОВЛЕНИЕ
администрации города Пятигорска Ставропольского края

24.12.2018 г. Пятигорск № 5160

Об установлении размера платы за предоставление сведений, содержащихся в информационной системе обеспечения градостроительной деятельности города-курорта Пятигорска на 2019 год

В соответствии со статьей 57 Градостроительного кодекса Российской Федерации, Федеральным законом от 6 октября 2003 года № 131-ФЗ «Об об-щих принципах организации местного самоуправления в Российской Федера-ции», руководствуясь постановлением Правительства Российской Федерации от 09 июня 2006 г. № 363 «Об информационном обеспечении градострои-те-льной деятельности», Приказом Министерства экономического развития и торговли Российской Федерации от 26 февраля 2007 г. № 57 «Об утвержде-нии Методики определения размера платы за предоставление сведений, со-держащихся в информационной системе обеспечения градостроительной дея-тельности», постановлением администрации города Пятигорска от 18.05.2015 № 1885 «Об утверждении административного регламента предоставления муниципальной услуги «Предоставление сведений, содержащихся в инфор-мационной системе обеспечения градостроительной деятельности»; приз-нании утратившим силу постановления от 27.09.2012 г. № 3894», Уставом муниципального образования города-курорта Пятигорска, -

ПОСТАНОВЛЯЮ:

1. Утвердить перечень сведений, содержащихся в информационной системе обеспечения градостроительной деятельности, предоставляемых за плату, согласно приложению 1 к настоящему постановлению.

2. Установить размер платы за предоставление в 2019 году сведений, содержащихся в одном разделе информационной системы обеспечения градостроительной деятельности, — в размере 1000 рублей.

3. Утвердить перечень документов, содержащихся в информационной систе-ме обеспечения градостроительной деятельности, копии которых предоставляются за плату, согласно приложению 2 к настоящему постановлению.

4. Установить размер платы за предоставление в 2019 году копии одного документа, содержащегося в информационной системе обеспечения градостроительной деятельности, — в размере 100 рублей.

5. Установить, что все сведения и документы представляются в одном экземпляре.

6. Установить, что уплаченная сумма подлежит возврату, в случае отказа в предоставлении сведений по причине установленного в соответст-вии с законодательством Российской Федерации запрета в предоставлении указанных сведений заинтересованному лицу. Возврат средств, внесенных в счет оплаты предоставления муниципальной услуги производится в течение 30 дней после принятия решения о возврате уплаченной суммы, в соответст-вии с административным регламентом предоставления муниципальной услуги «Предоставление сведений, содержащихся в информационной систе-ме обеспечения градостроительной деятельности».

7. Установить, что в случае отказа в предоставлении сведений по вине заявителя, в том числе по причине нарушения градостроительного законода-тельства, вследствие чего предоставление сведений не представляется воз-можным, уплаченная сумма возврату не подлежит.

2.2. Положение о территориальном планировании Ставропольского края.

2.3. Карты (схемы) планируемого размещения объектов регионального значения, отображающие планируемые для размещения объекты регионального значения в пределах муниципального образования города-курорта Пятигорска.

Наименование схем территориального планирования Ставропольского края, в которых содержащиеся сведения применительно к территории муниципального образования города-курорта Пятигорска подлежат размещению в ИСОГД муниципального образования города-курорта Пятигорска:

а) документы территориального планирования Ставропольского края;

б) иные документы территориального планирования Ставропольского края;

в) документы территориального планирования, разработанные в соответствии со статьей 27 Градостроительного кодекса Российской Федерации.

Раздел III.

«Документы территориального планирования муниципального образования, материалы по их обоснованию»

3. Сведения о документах (из документов) территориального планирования муниципального образования города-курорта Пятигорска, материалы по их обоснованию, сведения о земельном участке, территории города-курорта Пятигорска, подготовленные на основании документов территориального планирования муниципального образования города-курорта Пятигорска. К документам территориального планирования муниципального образования города-курорта Пятигорска относятся следующие:

3.1. Нормативный правовой акт об утверждении Генерального плана городского округа города-курорта Пятигорска.

3.2. Положение о территориальном планировании.

3.3. Сведения, подготовленные на основе карты (схемы) Генерального плана городского округа города-курорта Пятигорска.

3.4. Материалы по обоснованию проекта Генерального плана городского округа города-курорта Пятигорска (в текстовой форме).

3.5. Материалы по обоснованию проекта Генерального плана городского округа города-курорта Пятигорска (в графической форме).

3.6. Заключение о результатах публичных слушаний по Генеральному плану городского округа города-курорта Пятигорска.

3.7. Изменения в Генеральный план городского округа города-курорта Пятигорска.

Раздел IV

«Правила землепользования и застройки, внесение в них изменений»

4. Сведения о нормативном правовом акте об утверждении Правил землепользования и застройки городского округа города-курорта Пятигорска, сведения из Правил землепользования и застройки городского округа города-курорта Пятигорска, внесение в них изменений, сведения о земельном участке, территории города-курорта Пятигорска, подготовленные на основании Правил землепользования и застройки муниципального образования города-курорта Пятигорска. Сведения предоставляются по следующим вопросам:

4.1. Порядок применения Правил землепользования и застройки городского округа города-курорта Пятигорска и внесения в них изменений (текстовый документ).

4.2. Градостроительное зонирование.

4.3. Особые условия использования территории.

4.4. Градостроительные регламенты (текстовый документ).

4.5. Изменения в Правила землепользования и застройки городского округа города-курорта Пятигорска.

4.6. Заключения о результатах публичных слушаний по Правилам землепользования и застройки городского округа города-курорта Пятигорска.

Раздел V «Документация по планировке территории»

5. Сведения о документации по планировке территорий.

5.1. Нормативные правовые акты об утверждении проектов планировки территорий.

5.2. Положения о размещении объектов капитального строительства и характеристиках планируемого развития территорий (текстовые документы).

5.5. Градостроительные планы земельных участков (как часть проекта межевания в составе проекта планировки территории).

5.6. Пояснительные записки.

5.7. Заключения о результатах публичных слушаний по проектам планировки территорий и проектам межевания.

5.8. Проекты межевания (в виде отдельного документа), включающие нормативные правовые акты об их утверждении и заключения о результатах публичных слушаний по проектам межевания.

5.9. Градостроительные планы земельных участков (как часть проекта межевания).

Раздел VI «Изученность природных и техногенных условий»

6. Сведения об изученности природных и техногенных условий территории на основании результатов инженерных изысканий, включающие сведения о проведенных инженерных изысканиях с указанием номера, присвоенного материалам и (или) данным при их размещении в государственном фонде материалов и данных инженерных изысканий.

Сведения включают следующие наименования видов изученности:

а) инженерно-геодезическое;

б) инженерно-геологическое;

в) инженерно-гидрометеорологическое;

г) инженерно-экологическое;

д) инженерно-геотехнические;

е) геотехнические исследования;

ж) обследования состояния грунтов оснований зданий и сооружений, их строительных конструкций;

з) поиск и разведка подземных вод для целей водоснабжения;

и) локальный мониторинг компонентов окружающей среды;

к) разведка грунтовых строительных материалов;

л) локальные обследования загрязнения грунтов и грунтовых вод.

Раздела VII

«Изъятие и резервирование земельных участков для государственных или муниципальных нужд»

7. Сведения о документах, об изъятии и резервировании земельных участков для государственных или муниципальных нужд, включающие наименования и реквизиты актуализированных документов об изъятии и резервировании земельных участков, принятых органами государственной власти или органами местного самоуправления.

Раздела VIII «Застроенные и подлежащие застройке земельные участки»

8. Сведения о документах, включенных в состав Дел о застроенных и подлежащих застройке земельных участках, применительно к каждому земельному участку:

8.1. Градостроительный план земельного участка (подготовленный в виде отдельного документа).

8.2. Отчет о результатах инженерных изысканий.

8.3. Сведения о площади, о высоте и количестве этажей планируемого объекта капитального строительства.

8.4. Сведения о сетях инженерно-технического обеспечения.

8.5. Раздел проектной документации, содержащий схему планировочной организации земельного участка, выполненную в соответствии с градостроительным планом земельного участка.

8.6. Раздел проектной документации, содержащий перечень мероприятий по охране окружающей среды.

8.7. Раздел проектной документации, содержащий перечень мероприятий по обеспечению пожарной безопасности.

8.8. Раздел проектной документации, содержащий перечень мероприятий по обеспечению доступа инвалидов к объектам здравоохранения, образования, культуры, отдыха, спорта и иным объектам социально-культурного и коммунально-бытового назначения, объектам транспорта, торговли, общественного питания, объектам делового, административного, финансового, религиозного назначения, объектам жилищного фонда (в случае подготовки соответствующей проектной документации).

8.9. Раздел проектной документации, содержащий перечень мероприятий по обеспечению соблюдения требований энергетической эффективности и требований оснащенности зданий, строений, сооружений приборами учета используемых энергетических ресурсов.

8.10. Копии схемы планировочной организации земельного участка с обозначением места размещения объекта индивидуального жилищного строительства.

8.11. Документы, подтверждающие соответствие проектной документации требованиям технических регламентов и результатам инженерных изысканий.

8.12. Заключение государственной экспертизы проектной документации.

8.13. Разрешение на строительство.

8.14. Решение уполномоченных на выдачу разрешений на строительство федерального органа исполнительной власти, органа исполнительной власти субъекта Российской Федерации, органа местного самоуправления или уполномоченной организации, осуществляющей государственное управление использованием атомной энергии и государственное управление при осуществлении деятельности, связанной с разработкой, изготовлением, утилизацией ядерного оружия и ядерных энергетических установок военного назначения, о прекращении действия разрешения на строительство, о внесении изменений в разрешение на строительство.

8.15. Решение органа местного самоуправления о предоставлении разрешения на отклонение от предельных параметров разрешенного строительства, реконструкции объектов капитального строительства.

8.16. Решение органа местного самоуправления о предоставлении разрешения на условно разрешенный вид использования.

8.17. Акт проверки соответствия многоквартирного дома требованиям энергетической эффективности с указанием класса его энергетической эффективности на момент составления этого акта.

8.18. Документы, подтверждающие соответствие построенного, реконструированного объекта капитального строительства проектной документации.

8.19. Акт приемки объекта капитального строительства.

8.20. Заключение органа государственного строительного надзора.

8.21. Разрешение на ввод объекта в эксплуатацию.

8.22. Схема, отображающая расположение построенного, реконструированного объекта капитального строительства, расположение сетей инженерно-технического обеспечения в границах земельного участка и планировочную организацию земельного участка.

8.23. Технические паспорта на объекты капитального строительства.

8.24. Иные документы и материалы.

9. Сведения о наличии или отсутствии документов градостроительной деятельности, имеющихся в отношении физического или юридического лица.

Раздел IX «Геодезические и картографические материалы»

10. Сведения о земельном участке, объекте капитального строительства ином объекте подготовленные на основании актуализированных карт, схем, чертежей соответствующих разделов информационной системы.

Раздел X «Публичные слушания»

11. Сведения о документах по публичным слушаниям по вопросам градостроительной деятельности, осуществляемой на территории города-курорта Пятигорска, сведения о которых не подлежат размещению в разделы III, IV, VIII информационно системы обеспечения градостроительной деятельности.

Раздел XI

«Земельные участки, предоставленные для целей не связанных со строительством»

12. Сведения о документах, включенных в состав Дел о земельных участках, предоставленных для целей не связанных со строительством.

Раздел XII «Неактуальные архивные материалы»

13. Сведения об объектах недвижимого имущества неактуальные (не представляющие важность по истечении времени), хранящиеся в норматив-ных, правовых актах, картах, схемах, чертежах и других материалах, не подлежащих размещению в другие разделы информационной системы обеспечения градостроительной деятельности.

Раздел XIII «Улично-дорожная сеть»

14. Сведения об объектах улично-дорожной сети, хранящиеся в норма-тивных, правовых актах, картах, схемах, чертежах и других материалах, не подлежащих размещению в другие разделы информационной системы обеспечения градостроительной деятельности.

Заместитель главы администрации города Пятигорска,
управляющий делами администрации города Пятигорска С. П. ФОМЕНКО

Приложение 2
к постановлению администрации города Пятигорска
от 24.12.2018 № 5160

Перечень документов, содержащихся в информационной системе обеспечения градостроительной деятельности, копии которых предоставляются за плату

Разделы I – XIII Дубликаты ранее выданных сведений.

Раздел III «Документы территориального планирования муниципального образования, материалы по их обоснованию»

Заключение о результатах публичных слушаний по Генеральному плану городского округа города-курорта Пятигорска.

Раздел IV «Правила землепользования и застройки, внесение в них изменений»

Заключение о результатах публичных слушаний по Правилам землепользования и застройки городского округа города-курорта Пятигорска.

Раздел V «Документация по планировке территории»

Заключение о результатах публичных слушаний по проектам планировки территорий и проектам межевания.

Раздел IX «Геодезические и картографические материалы»

Актуализированные карты, схемы, чертежи соответствующих разделов информационной системы.

Раздел X «Публичные слушания»

Заключение о результатах публичных слушаний по иным вопросам градостроительной деятельности.

Заместитель главы администрации города Пятигорска,
управляющий делами администрации города Пятигорска С. П. ФОМЕНКО

Информация о работе предприятий торговли города Пятигорска с 30.12.2018 года по 08.01.2019 года ®

№ п/п	Наименование организации	Магазин	Адрес	30.12.;31.12.18г.	01.01-08.01.2019г (кроме 07.01.19г.)	07.01.2019г.
1	ОАО "Пятигорский хлебокомбинат"	магазин № 1	ул. Октябрьская, 41	7-00-20-00	с01.01.19 г по 03.01.19 г не работает.	8-00-20-00
		магазин №2	ул. Соборная, 2	11-00-19-00	11-00-19-00	7-00-20-00
		магазин № 3	ул. Октябрьская, 12	11-00-19-00	7-00– 20-00 01.01.19-не раб	7-00-19-00
		магазин № 4	ул. Дзержинского, 44	10-00-18-00	01.01-с 10до18, в др.-с 7 до 21-00	7-00-21-00
		магазин № 5	ул. Орджоникидзе, 8	10-00-18-00	01.-не работ., др.с7-00-до21-0	7-00-19-00
		магазин № 6	ул. Крайнего, 90	10-00-18-00	01.01.с10до18-0	с7до21-00
		магазин № 10 А	ул. Ермолова, 40	с5-30 до17-30	01.01.с11-16-00	5-30-17-30
		магазин № 8	ул. Ермолова, 40	7-00-19-00	01.01.с11-0до17	7-00-19-00
		торговый павильон	ул. Украинская, 60	7-00-19-00	01.01.не работает	7-00-19-00
		торговый павильон	40 Лет Октября	7-00 до 19-00	01.01.не работает	7-00-19-00
		торговый павильон	ул. 6-я Линия	7-00-19-00	01.01.с12-до19	7-00-19-00
		магазин № 16	Горячеводская площадь	7-00-19-00	12-00-19-00	7-00-19-00
		торговый павильон № 21	ул. Пожарского, 1	7-00-19-00	01.01.-не работает	7-00-19-00
		торговый павильон № 16/1	Горячеводская площадь	7-00-19-00	12-00-19-00	7-00-19-00
		магазин № 20	ул. Восстания, остановка	10-00-18-00	01.01.19 не работает	7-00-19-00
		магазин №11	Февральская/Кочубея	7 00-20-00	12-00до20-00	7-00-20-00
		торговый киоск Водник	1-я Набережная,32 а	7-00-19-00	01.01.19 не работает	7-00-19-00
		торговый киоск	Казачий рынок № 2	выходной по 08 января	7-00-19-00	7-00-19-00
		торговый киоск Казачий рынок	Казачий рынок	выходной по 08 января	выходной	выходной
		торговый киоск Перспективный	ул. Зорге,9	7-00-19-00	01.01.19г не работает	7-00-19-00
		торговый павильон Верхний рынок	Мира/Леваневского	7-00-19-00	7-00-19-00	7-00-19-00
		торговый киоск Волна	Февральская/Кооперативная	7-00-19-00	01.01.19 не работает	7-00-19-00
		торговый павильон Ж/Д вокзал	Привокзальная площадь	7-00-19-00	01.01.19 не работает	7-00-19-00
		торговый киоск Импульс	Малыгина/Мира	с7-00-19-00	01.01.19 не работает	7-00-19-00
		торговый павильон	1-я набережная 32 а	07-00-19-00	01.01.19 не работает	7-00-19-00
		торговый киоск Музыкальная школа	40 Лет Октября	7-00 -19-00	01.01.19 не работает	7-00-19-00
		Торговый киоск Нежнова	Коллективная/Нежнова	7-00-19-00	01.01.19 не работает	7-00-19-00
		торговый киоск	Новороссийская/40 Лет Октября	7-00-19-00	01-01-19 не работает	7-00-19-00
		торговый киоск Пестова	Нежнова,69	7-00-19-00	01.01.19 не работает	7-00-19-00
		торговый киоск Поликлиника	Московская/40 Лет Октября	7-00-19-00	01.01.19-не работает	7-00-19-00
		торговый киоск Подкова	Аллея Строителей,1	7-00-19-00	01.01.19 не работает	7-00-19-00
		торговый киоск	Кузнечная, 2	7-00-19-00	01.01.19 не раб.	7-00-19-00
		торговый павильон Украинская	Украинская,59	7-00-19-00	01.01.19 не раб.	7-00-19-00
		торговый павильон	Орджоникидзе	7-00-19-00	01.01.19 не раб.	7-00-19-00
		торговый павильон №17	5-й переулок/Тольятти	7-00-19-00	01.01.19 не раб	7-00-19-00
		торговый киоск	Кучуры, 22	выходной	обычный режим работы	обычный режим работы
		торговый киоск	Подстанционная, 20	7-00-19-00	11-00-16-00	7-00-19-00
2	ООО "Пятигорский молкомбинат"	магазин при молкомбинате	ул. Ермолова. 38	выходной	4-00-20-00	4-00-20-00
3	"Маг-ТрейдИнвест"	15 магазинов	во всех районах города	круглосуточно	круглосуточно	круглосуточно
4.	ЗАО "Холод-сбыт", ТД "Мистер Слойкин"	магазин № 1 ООО "Белая ромашка"	ул. Панагюрище, 18	30.12.18 г. 07.30-22.30 31.12.18 г. 07.30-21.00	01.01.:12.00-18.00; 08.01.:07.30-22.30	07.30-22.30
		магазин № 10 ЗАО " Холод-сбыт"	ул. Козлова, 54	7.30-18.00, 31.12.18 г – выходной	01.01.19г – выходной; 7.30-18.00.	7-30-19-00
		кафе "Снежинка"	ул. Козлова ,39	08.00-20.00	01.01.2019 г– выходной	8-30-20.00
		Пав. .№ 2	ул. Фучика , 2	07.30-19.00	01.01.19 г – выходной	7-30-19,00
		Пав. .№ 5	ул. Кирова/ул. 40лет	7.30-20.00	01.01.19 г– выходной	7-30-20,00
		Пав. .№ 7	ул.Университетская ,4	7-30-20.00	01.01.19 г – выходной	7-30-20.00
		Пав. № 9	ул. Комарова /ул. Козлова	7.00-19.00	01.01.19 г – выходной	7-30-20.00
		Пав. №10	Ул. Февральская	7-30-19.00	01.01.19 г – выходной	7-30-19.00
		Пав. .№ 25	Скачки СПТУ – 2	7.00-19.00	01.01.19 г – выходной	7.00-19,00
		Пав. .№ 26	Детский мир	7.30-17.00	01.01.19 г – выходной	7.30-17.00
		Пав. .№ 27	ул. 40 лет / ул. Новороссийская	7.30-17.00	01.01.19 г – выходной	7.30-17.00
		Пав. .№ 29	ул 40 лет /ул. Мира	7.30-19.00	01.01.19 г – выходной	7.30-19.00
		Пав .№ 40	Ж/Д вокзал	7.30-20.00	01.01.19 г – выходной	7.30-20.00
		Пав. № 33	Цветник	8.00-19.00	01.01.19 г – выходной	8.00-19.00
		Кафе №3	ул.Бульварная/ ул.Орджоникидзе	7.30-20.00	01.01.19 г – выходной	7.30-20.00
		Кафе №4	ул.Украинская,63а	8.00-20.00	01.01.19 г – выходной	8.00-20.00
		Кафе №6	пр.Кирова, 47 Главпочтамт	7.30-20.00	01.01.19г-12.00-20.00	7.30-20.00
		Кафе №8	пр.Кирова/ 40 лет Октября	7.30-20.00	01.01.19г.-12.00-20.00	7.30-20.00
		Кафе №11	пр.Кирова,25-а	7.30-20.00	01.01.19г-12.00-20.00	7.30-20.00
		Кафе №12	г.Ессентуки	10.00-20-00	01.01.19г.-12.00-20.00	10.00-20.00
6	ПФ АО "Тандер"	магазины				
		Магнит	Московская, 74	14-00-22-00	8-00-22-00	8-00-22-00
		Магнит	ул. Адмиральского/Ессентукская	14-00-20-00	8-00-22-00	8-00-22-00
		Магнит	ул. Кочубея, 1	14-00-21-30	9-00-21-30	9-00-21-30
		Магнит	ул. Бутырина, 3	14-00-21-30	9-00-21-30	9-00-21-30
		Магнит	пр. Калинина, 2 корп. 4	14-00-22-00	9-00-22-00	9-00-22-00
		Магнит	Ул. Коллективная, 3	14-00-22-00	8-00-22-00	8-00-22-00
		Магнит	пр. Кирова, 72	14-00-22-00	8-00-22-00	8-00-22-00
		Магнит	пр. Советской Армии, 127	14-00-22-00	8-00-22-00	8-00-22-00
		Магнит	ул. 1-я Набережная, 34 Б	14-00-21-30	9-00-21-30	9-00-21-30
		Магнит	ул. Февральская, 195 корп. 1	14-00-21-30	9-00-21-30	9-00-21-30
		Магнит	пр. Кирова, 27а	14-00-22-00	9-00-22-00	9-00-22-00
		Магнит	ул. Кучуры, 8	14-00-21-30	8-30-21-30	8-30-21-30
		Магнит	ул. Пожарского, 1	14-00-21-30	9-00-21-30	9-00-21-30
		Магнит	ул. Орджоникидзе, 11а	14-00-21-30	9-00-21-30	9-00-21-30
		Магнит	ул. 6 линия (станкотерм)	14-00-21-30	9-00-21-30	9-00-21-30
		Магнит	ул. Советская, 127		9-30-22-00	9-30-22-00
		Магнит	ул. Свободы, 67	14-00-22-00	9-30-22-00	9-30-22-00
		Магнит	ул. Тольятти 98/Пионерская 25	14-00-21-30	9-30-21-30	9-00-21-30
		Магнит	ул. Первомайская, 53/2	14-00-22-00	9-30-22-00	9-30-22-00
		Магнит	1-я Набережная, 34	14-00-21-30	9-00-21-30	9-00-21-30
		Магнит	295 Стрелковой дивизии,1 в	выходной	9-00-22-00	9-00-22-00
		Магнит	Зеленая, 62	14-00-22-00	08-00-22-00	8-00-22-00
		Магнит	Крайнего, 47	12-00 -22-00	01.01.19 выходной	8-00-22-00
		Магнит	Малиновского,16	14-00-21-00	9-00-21-00	9-00-21-00
		Магнит	пр. Калинина, 298	14-00-21-30	9-30-21-30	9-30-21-30
7	ООО "Ромашка–Ветеран"	магазин	ул. Орджоникидзе, 8	12-00-19-00	01.01.19г с12до-17часэ	8-00-20-00
8	ООО "Агроторг"	супермаркет "Пятерочка"	ул. Октябрьская, 27	08-00-22-00,	08-00-22-00, 01.01.19г:12-00-22-00	08-00-22-00
		супермаркет "Пятерочка"	ул. Московская, 74/1	08-00-22-00,	08-00-22-00, 01.01.19г:12-00-22-00	08-00-22-00
		супермаркет "Пятерочка"	ул.Калинина, 92	08-00-22-00,	08-00-22-00, 01.01.19г:12-00-22-00	08-00-22-00
		супермаркет "Пятерочка"	ул.Коллективная,56	08-00-22-00,	08-00-22-00, 01.01.19г:12-00-22-00	08-00-22-00
		супермаркет "Пятерочка"	ул.Георгиевская	08-00-22-00,	08-00-22-00, 01.01.19г:12-00-22-00	08-00-22-00
		супермаркет "Пятерочка"	ул.Украинская,44-а	08-00-22-00,	08-00-22-00, 01.01.19г:12-00-22-00	08-00-22-00
		супермаркет "Пятерочка"	ул.Адмиральская,2-а	08-00-22-00,	08-00-22-00, 01.01.19г:12-00-22-00	08-00-22-00
		супермаркет "Пятерочка"	ул.Первомайская,166	08-00-22-00,	08-00-22-00, 01.01.19г:12-00-22-00	08-00-22-00
		супермаркет "Пятерочка"	ул.Ессентукская,78	08-00-22-00	08-00-22-00,01.01.19г:12-00-22-00	08-00-22-00
		супермаркет "Пятерочка"	ул.Московская,86	08-00-22-00	08-00-22-00,01.01.19г:12-00-22-00	08-00-22-00
		супермаркет "Пятерочка"	ул.Калинина 2,4	08-00-22-00	08-00-22-00,01.01.19г:12-00-22-00	08-00-22-00
		супермаркет "Пятерочка"	ул.Пальмиры Тольятти, д. 36-а	08-00-22-00	01.01.19г:13-22	08-00-22-00
9	ООО "ЛАПА"	"Верхний рынок"	ул.Леваневского	07-00-17-00	01.и 02.01-выходной	07.01 и 0.8. 01. выходной
						07.00-17.00
10	ООО "Татьяна и К"	рынок "Татьяна"	ул.Садовая ,210	06-00-16-00	01.01. и 02.01.19г	выходной
					выходной	
					03.01.19г - 06.00-16.00	
11	ЗАО "Терский казачий" рынок	универсальный	пер. Степной, 49	по графику	01.01.и 02.01-	выходной
		розничный рынок			выходной	
					03.01.-10.01.- по графику	
		сельскохозяйственный	ул. Советская, 41-а	по графику	01.01.и 02.01-	выходной
		розничный рынок			выходной	
					03.01.-10.01.- по графику	
12	ООО "Гарант"	рынок "Гарант"	пер. Степной, 49	по графику	01.01.и 02.01 выходной	выходной
					07-00-16.00	
13	ООО " ИМТЭКС"	"Лермонтовский рынок"	ул.295 Стрелковой	31.12.18 г вых.	01.01.19г.– выходной	
		универсальный	Дивизии,1		02.01.-08.01. 10.00-20.00	выходной
		розничный				

Заведующий отделом торговли, бытовых услуг и защиты прав потребителей администрации г. Пятигорска И. И. НИКИШИН

ПОСТАНОВЛЕНИЕ
администрации города Пятигорска Ставропольского края

24.12.2018 г. Пятигорск № 5164

О внесении изменений в приложение к постановлению администрации города Пятигорска от 19.02.2018 № 457 «Об утверждении перечня муниципального имущества, предназначенного для предоставления в аренду субъектам малого и среднего предпринимательства; о признании утратившим силу постановления администрации города Пятигорска от 22.12.2016 № 5147»

Руководствуясь Федеральным законом от 24 июля 2007 года 209-ФЗ «О развитии малого и среднего предпринимательства в Российской Федерации», Порядком формирования, ведения и обязательного опубликования перечня муниципального имущества, предназначенного для предоставления в аренду субъектам малого и среднего предпринимательства, утвержденным решением Думы города Пятигорска от 23 мая 2017 г. № 17-10 РД, принимая во внимание постановление администрации города Пятигорска от 01.06.2018 № 1897,-

ПОСТАНОВЛЯЮ:

1. Внести изменения в приложение к постановлению администрации города Пятигорска от 19.02.2018 № 457 «Об утверждении перечня муниципального имущества, предназначенного для предоставления в аренду субъектам малого и среднего предпринимательства; о признании утратившим силу постановления администрации города Пятигорска от 22.12.2016 № 5147», изложив пункт 22 в следующей редакции согласно приложению к настоящему постановлению.

2. Контроль за выполнением настоящего постановления возложить на первого заместителя главы администрации города Пятигорска Бондаренко О.Н.

3. Настоящее постановление вступает в силу со дня его официального опубликования.

Глава города Пятигорска А. В. СКРИПНИК

Приложение
к постановлению администрации города Пятигорска
от 24.12.2018 № 5164

Перечень
муниципального имущества, предназначенного для предоставления в аренду субъектам малого и среднего предпринимательства

№ п/п	Номер в реестре имущества	Адрес (местоположение) объекта	Кадастровый номер	Наименование имущества	Площадь, кв.м.
22	П13000000416	Российская Федерация Ставропольский край, город-курорт Пятигорск, поселок Свободы, улица 1-я Набережная, 30а, строение 1, помещение 2	26:33:280107:938	Нежилое помещение 1-го этажа	3,90

Заместитель главы администрации города Пятигорска,
управляющий делами администрации города Пятигорска С. П. ФОМЕНКО

ПОСТАНОВЛЕНИЕ
администрации города Пятигорска Ставропольского края

24.12.2018 г. Пятигорск № 5165

О внесении изменений в Административный регламент предоставления муниципальной услуги «Заключение соглашения об установлении сервитута в отношении земельного участка, находящегося в муниципальной собствен-ности», утвержденный постановлением администрации города Пятигорска от 29.10.2015 № 4994

В соответствии с Федеральным законом от 27 июля 2010 года № 210-ФЗ «Об организации предоставления государственных и муници-пальных услуг», постановлением администрации города Пятигорска от 08.02.2012 № 403 «О порядке разработки и утверждения административных регламентов предоставления муниципальных услуг» и Уставом муниципального образования города-курорта Пятигорска, -

ПОСТАНОВЛЯЮ:

1. Внести в Административный регламент предоставления муници-пальной услуги «Заключение соглашения об установлении сервитута в отно-шении земельного участка, находящегося в муниципальной собственно– сти», утвержденный постановлением администрации города Пятигорска от 29.10.2015 № 4994, (далее – Регламент) следующие изменения:

1.1. Подпункт 2 пункта 2.4.1 Регламента изложить в следующей редак-ции:

«2) решение об отказе в установлении сервитута принимается в тече-ние 27 дней со дня поступления соответствующего заявления»;

1.2. Пункт 2.4.2 Регламента изложить в следующей редакции:

«2.4.2. Срок выдачи (направления) документов, являющихся резуль-татом предоставления муниципальной услуги, составляет 3 дня»;

1.3. В пунктах 2.7.1, 3.3.2 Регламента:

1.3.1. Подпункт 1 изложить в следующей редакции:

«1) в Управление Федеральной службы государственной регистрации, кадастра и картографии с целью получения выписки из Единого государ-ственного реестра недвижимости об основных характеристиках и зарегист-рированных правах на объекты недвижимости;»;

1.3.2. Подпункт 3 признать утратившим силу;

1.4. Пункт 2.7.3 Регламента дополнить подпунктом 4 в следующей редакции:

«4) представления документов и информации, отсутствие и (или) недостоверность которых не указывались при первоначальном отказе в приеме документов, необходимых для предоставления муниципальной услу-ги, либо в предоставлении муниципальной услуги, за исключением следу-ющих случаев:

а) изменение требований нормативных правовых актов, касающихся предоставления муниципальной услуги, после первоначальной подачи заявления о предоставлении муниципальной услуги;

б) наличие ошибок в заявлении о предоставлении муниципальной услуги и документах, поданных заявителем после первоначального отказа в приеме документов, необходимых для предоставления муниципальной услу-ги, либо в предоставлении муниципальной услуги и не включенных в пред-ставленный ранее комплект документов;

в) истечение срока действия документов или изменение информации после первоначального отказа в приеме документов, необходимых для предо-ставления муниципальной услуги, либо в предоставлении муниципальной услуги;

г) выявление документально подтвержденного факта (признаков) оши-бочного или противоправного действия (бездействия) должностного лица ор-гана, предоставляющего муниципальную услугу, муниципального служаще-го, работника многофункционального центра, при первоначальном отказе в приеме документов, необходимых для предоставления муниципальной услу-ги, либо в предоставлении муниципальной услуги, о чем в письменном виде за подписью руководителя органа, предоставляющего муниципальную услу-гу, руководителя многофункционального центра при первоначальном отказе в приеме документов, необходимых для предоставления муниципальной услуги, уведомляется заявитель, а также приносятся извинения за достав-ленные неудобства»;

1.5. В пункте 5.2.1 Регламента:

1.5.1. Подпункт 3 изложить в следующей редакции:

«3) требование у заявителя документов или информации либо осуществления действий, представление или осуществление которых не предусмотрено нормативными правовыми актами Российской Федерации, нормативными правовыми актами субъектов Российской Федерации, муни-ципальными правовыми актами для предоставления муниципальной услу-ги;»;

1.5.2. Дополнить подпунктом 10 в следующей редакции:

«10) требование у заявителя при предоставлении муниципальной услуги документов или информации, отсутствие и (или) недостоверность которых не указывались при первоначальном отказе в приеме документов, необходимых для предоставления муниципальной услуги, либо в предостав-лении муниципальной услуги, за исключением случаев, предусмотренных подпунктом 4 пункта 2.7.2 настоящего Административного регламента. В указанном случае досудебное (внесудебное) обжалование заявителем реше-ний и действий (бездействия) многофункционального центра, работника многофункционального центра возможно в случае, если на многофункцио-нальный центр, решения и действия (бездействие) которого обжалуются, возложена функция по предоставлению соответствующих муниципальных услуг в полном объеме в порядке, определенном частью 1.3 статьи 16 Феде-рального закона от 27 июля 2010 года № 210-ФЗ «Об организации предо-ставления государственных и муниципальных услуг»;

1.6. Пункт 5.7 Регламента дополнить подпунктами 5.7.4-5.7.5 в сле-дующей редакции:

«5.7.4. В случае признания жалобы подлежащей удовлетворению в ответе заявителю, указанном в пункте 5.7.3 настоящего Административного регламента дается информация о действиях, осуществляемых органом, предоставляющим муниципальную услугу, много-функциональным центром, в целях незамедлительного устранения выявленных нарушений при оказании муниципальной услуги, а также приносятся извинения за доставленные неудобства и указывается информация о дальнейших действиях, которые необходимо совершить заявителю в целях получения муниципальной услуги.

5.7.5. В случае признания жалобы не подлежащей удовлетворению в ответе заявителю, указанном в пункте 5.7.3 настоящего Административного регламента, даются аргументированные разъяснения о причинах принятого решения, а также информация о порядке обжалования принятого решения».

2. Контроль за выполнением настоящего постановления возложить на первого заместителя главы администрации города Пятигорска Бондаренко Олега Николаевича.

3. Настоящее постановление вступает в силу со дня его официального опубликования.

Глава города Пятигорска А. В. СКРИПНИК

ПОСТАНОВЛЕНИЕ
администрации города Пятигорска Ставропольского края

24.12.2018 г. Пятигорск № 5161

О внесении изменений в постановление администрации города Пятигорска от 26.09.2017 № 4087 «Об утверждении муниципальной программы города-курорта Пятигорска «Развитие физической культуры и спорта» (о признании утратившим силу постановления администрации города Пятигорска от 21.03.2018 № 751)

В соответствии со статьей 179 Бюджетного кодекса Российской Федерации, постановлением администрации города Пятигорска от 08.10.2018 № 3899 «Об утверждении Порядка разработки, реализации и оценки эффективности муниципальных программ города-курорта Пятигорска», -

ПОСТАНОВЛЯЮ:

1. Внести изменение в постановление администрации города Пятигорска от 26.09.2017 № 4087 «Об утверждении муниципальной программы города-курорта Пятигорска «Развитие физической культуры и спорта», изложив преамбулу в следующей редакции:

«В соответствии со ст. 179 Бюджетного кодекса Российской Федерации, постановлением администрации города Пятигорска от 08.10.2018 № 3899 «Об утверждении Порядка разработки, реализации и оценки эффективности муниципальных программ города-курорта Пятигорска» и постановлением администрации города Пятигорска от 12.11.2013 № 4193 «Об утверждении Перечня муниципальных программ города-курорта Пятигорска, планируемых к разработке».

2. Внести изменения в муниципальную программу города-курорта Пятигорска «Развитие физической культуры и спорта», утвержденную постановлением администрации города Пятигорска от 26.09.2017 № 4087, изложив ее в редакции согласно приложению к настоящему постановлению.

3. Признать утратившим силу постановление администрации города Пятигорска от 21.03.2018 № 751 «О внесении изменений в муниципальную программу города-курорта Пятигорска «Развитие физической культуры и спорта», утвержденную постановлением администрации города Пятигорска от 26.09.2017 № 4087 «Об утверждении муниципальной программы города-курорта Пятигорска «Развитие физической культуры и спорта».

4. Контроль за выполнением настоящего постановления возложить на заместителя главы администрации города Пятигорска Нестякова С.В.

5. Настоящее постановление вступает в силу со дня его официального опубликования.

Глава города Пятигорска А. В. СКРИПНИК

Приложение
к постановлению администрации города Пятигорска
от 24.12.2018 № 5161

Муниципальная программа города-курорта Пятигорска
«Развитие физической культуры и спорта»

ПАСПОРТ
муниципальной программы города-курорта Пятигорска
«Развитие физической культуры и спорта»

Наименование программы	Муниципальная программа города-курорта Пятигорска «Развитие физической культуры и спорта» (далее – Программа)
Ответственный исполнитель Программы	Муниципальное учреждение «Комитет по физической культуре и спорту администрации города Пятигорска»
Соисполнители программы	Муниципальное учреждение «Управление архитектуры, строительства и жилищно-коммунального хозяйства администрации города Пятигорска»
Участники программы	Муниципальные учреждения города-курорта Пятигорска (по согласованию); физкультурно-спортивные организации города-курорта Пятигорска (по согласованию); федерации по видам спорта (по согласованию); некоммерческие организации (по согласованию)
Подпрограммы Программы	Подпрограмма 1 «Реализация мероприятий по развитию физической культуры и спорта»; Подпрограмма 2 «Реконструкция и капитальный ремонт объектов спорта, и устройство плоскостных сооружений»; Подпрограмма 3 «Обеспечение реализации муниципальной программы города-курорта Пятигорска «Развитие физической культуры и спорта» и общепрограммные мероприятия муниципальной программы города-курорта Пятигорска «Развитие физической культуры и спорта»

— повысить эффективность пропаганды физической культуры и спорта, включая производство и распространение информационно-просветительских программ, подготовленных с участием государственных средств массовой информации.

Для решения поставленной цели требуется повысить эффективность использования ресурсов в сфере физической культуры и спорта, способствовать раскрытию ее социально-экономического потенциала, а именно:

— совершенствование правового регулирования сферы физической культуры и спорта, а также иных областей законодательства, затрагивающих организационные, экономические и социальные основы деятельности в указанной сфере;

— развитие массовой физической культуры и спорта высших достижений;

— совершенствование системы подготовки спортивного резерва.

Без комплексного решения указанных проблем программным методом, изменения социальных ценностей и образа жизни населения, создания условий населению для занятий физической культурой и спортом, негативная ситуация, связанная с состоянием здоровья населения и социальной демографией, преступностью со стороны молодежи, может привести к отрицательным последствиям.

Программный метод имеет следующие основные преимущества:

комплексный подход к решению проблем;

распределение полномочий и ответственности между ответственным исполнителем и соисполнителями муниципальной программы;

эффективное планирование, контроль и регулярный мониторинг результатов реализации муниципальной программы.

Реализация указанных мер позволит создать возможность населению заниматься физической культурой и спортом, повысить конкурентоспособность спортсменов города на соревнованиях различного уровня, в связи с чем требуются более активные, целенаправленные и эффективные меры по совершенствованию всей системы физического воспитания в городе.

Раздел 2. Приоритеты политики города-курорта Пятигорска в сфере реализации Программы, цели Программы и описание ожидаемых конечных результатов реализации Программы.

Сфера физической культуры и спорта выполняет в обществе множество функций и охватывает все возрастные группы населения. Полифункциональный характер сферы проявляется в том, что физическая культура и спорт — это развитие физических, эстетических и нравственных качеств человеческой личности, организация общественно — полезной деятельности, досуга населения, профилактика заболеваний, воспитание подрастающего поколения, физическая и психоэмоциональная рекреация и реабилитация, зрелище и т.д.

Факторами риска нарушения здоровья человека являются недостаток движения, несбалансированное питание, курение, употребление алкоголя и наркотиков, инфекционные заболевания, переохлаждение организма, недосыпание и отсутствие полноценного отдыха. Повышение двигательной активности и закаливание организма являются основными компонентами регулярных занятий физической культурой и спортом, положительно влияющими на сохранение и укрепление здоровья человека, снижение уровня заболеваемости.

Целью настоящей Программы является создание условий, обеспечивающих возможность населению города систематически заниматься физической культурой и массовым спортом и вести здоровый образ жизни.

К числу приоритетных направлений развития физической культуры, спорта в целом относятся:

вовлечение населения в регулярные занятия физической культурой и спортом;

повышение доступности объектов спорта, в том числе: для лиц с ограниченными возможностями здоровья и инвалидов;

совершенствование системы подготовки спортивного резерва;

повышение конкурентоспособности спортсменов города на соревнованиях различного уровня.

Сведения о целевых индикаторах и показателях Программы, подпрограмм Программы и их значениях приведены в приложении 1 к Программе.

За период реализации Программы ожидается достичь следующего конечного результата:

— увеличение доли населения города, систематически занимающегося физической культурой и спортом, в общей численности населения города.

Исполнитель по каждому программному мероприятию несет ответственность за качественное и своевременное исполнение мероприятий Программы, целевое и эффективное использование выделяемых на ее реализацию денежных средств.

Сведения об основных мерах правового регулирования в сфере реализации Программы приведены приложении 2 к Программе.

Объемы и источники финансового обеспечения Программы, подпрограмм Программы приведены в приложении 3 к Программе.

Сведения о весовых коэффициентах, присвоенных цели Программы и задачам подпрограмм Программы в достижении цели Программы в сравнении с другими задачами подпрограммы Программы приведены в приложении 4 к Программе.

Перечень основных мероприятий подпрограмм Программы приведен в приложении 5 к Программе.

Исполнитель по каждому программному мероприятию несет ответственность за качественное и своевременное исполнение мероприятий Программы, целевое и эффективное использование выделяемых на ее реализацию денежных средств.

Программа рассчитана на 2018 — 2022 годы.

Подпрограмма 1

«Реализация мероприятий по развитию физической культуры и спорта» муниципальной программы города-курорта Пятигорска «Развитие физической культуры и спорта»

ПАСПОРТ ПОДПРОГРАММЫ 1

Наименование подпрограммы 1	Подпрограмма 1 «Реализация мероприятий по развитию физической культуры и спорта» муниципальной программы города-курорта Пятигорска «Развитие физической культуры и спорта» (далее — подпрограмма 1)
Ответственный исполнитель подпрограммы 1	Муниципальное учреждение «Комитет по физической культуре и спорту администрации города Пятигорска»
Соисполнители подпрограммы 1	Нет
Участники подпрограммы 1	Муниципальные учреждения города-курорта Пятигорска (по согласованию); физкультурно-спортивные организации города-курорта Пятигорска (по согласованию); федерации по видам спорта (по согласованию)
Задачи подпрограммы 1	Обеспечение доступности занятий физической культурой и спортом для всех слоев населения города; совершенствование системы подготовки спортивного резерва и спортсменов высокого класса
Показатели решения задач подпрограммы 1	Доля населения города в возрасте от 6 до 70 лет и старше, выполнившего нормативы Всероссийского физкультурно-спортивного комплекса «Готов к труду и обороне» (ГТО) (далее — комплекс ГТО), в общей численности населения города в возрасте от 6 до 70 лет и старше; доля спортсменов города, ставших победителями и призёрами краевых, региональных, всероссийских и международных соревнований, а также вошедших в состав сборных команд Ставропольского края, Северо-Кавказского федерального округа и Российской Федерации по видам спорта, в общей численности спортсменов города; доля спортсменов города, имеющих спортивные разряды и звания, в общей численности спортсменов города
Сроки реализации подпрограммы 1	Подпрограмма 1 рассчитана на 2018 — 2022 годы
Объемы и источники финансового обеспечения подпрограммы 1	Объем финансового обеспечения подпрограммы 1 составит (396 610,36 тыс. руб.), в том числе по источникам финансового обеспечения: за счет средств бюджета города-курорта Пятигорска — 396 610,36 тыс. руб., в том числе по годам: в 2018 г. — 83 166,08 тыс. руб.; в 2019 г. — 78 735,66 тыс. руб.; в 2020 г. — 78 909,64 тыс. руб.; в 2021 г. — 77 899,49 тыс. руб.; в 2022 г. — 77 899,49 тыс. руб.
Ожидаемые конечные результаты реализации подпрограммы 1	Достижение значения показателей, установленных в Приложении 1: доля населения города в возрасте от 6 до 70 лет и старше, выполнившего нормативы комплекса ГТО, в общей численности населения города в возрасте от 6 до 70 лет и старше; доля спортсменов города, ставших победителями и призёрами краевых, региональных, всероссийских и международных соревнований, а также вошедших в состав сборных команд Ставропольского края, Северо-Кавказского федерального округа и Российской Федерации по видам спорта, в общей численности спортсменов города; доля спортсменов города, имеющих спортивные разряды и звания, в общей численности спортсменов города

Характеристика основных мероприятий подпрограммы 1

В рамках реализации настоящей подпрограммы 1 предусмотрено проведение следующих основных мероприятий:

1) подготовка, организация и проведение физкультурно-оздоровительных и спортивно-массовых мероприятий, которые включают ряд значимых событий:

— проведение спортивно-массовых мероприятий по видам спорта среди учащихся общеобразовательных школ города;

— проведение спортивно-массовых мероприятий по видам спорта среди ВУЗов, СУЗов;

— подготовка и участие спортсменов и сборных команд города в краевых, региональных, всероссийских и международных соревнованиях по видам спорта во всех возрастных группах;

— проведение спортивно-массовых мероприятий, соревнований, турниров среди команд производственных коллективов, учреждений и организаций города, формирование сборной города для участия в краевой спартакиаде трудящихся;

— организация и проведение спортивных мероприятий для ветеранов спорта и инвалидов. Обеспечение их участия в краевых, республиканских и международных соревнованиях;

— организация и проведение спартакиады инвалидов, ветеранов труда и участие в краевой спартакиаде;

— приобретение экипировки лучшим спортсменам города, сборным командам по видам спорта для выступления в краевых, российских и международных соревнованиях;

— организация и проведение открытых Чемпионатов и Первенств города-курорта Пятигорска по видам спорта среди спортсменов;

— организация и проведение ежегодного вручения наград Главы города Пятигорска лучшим спортсменам города;

— проведение качественной подготовки спортсменов города к участию в краевых, российских и международных соревнованиях путем организации тренировочных сборов;

— организация и проведение турниров по волейболу, пляжному волейболу, Первенства города по волейболу среди всех слоев населения города;

— организация и проведение ежегодных Первенств города, турниров по футболу, пляжному футболу среди всех слоев населения города;

— организация и проведение фестивалей, городских мероприятий Всероссийского физкультурно-спортивного комплекса «Готов к труду и обороне» (ГТО);

— организация, подготовка и проведение спортивно-массовых мероприятий посвященных праздничным датам;

— ежегодный турнир по конному спорту «Кубок главы города Пятигорска».

2) обеспечение деятельности и поддержка физкультурно-спортивных организаций города-курорта Пятигорска, а именно:

— содержание муниципального бюджетного учреждения спортивно-оздоровительный комплекс «Стадион «Центральный» города Пятигорска»;

3) обеспечение деятельности организаций, осуществляющих спортивную подготовку, а именно:

— обеспечение деятельности организаций спортивных школ:

Муниципальное бюджетное учреждение спортивная школа олимпийского резерва №1

Муниципальное бюджетное учреждение спортивная школа олимпийского резерва №2

Муниципальное бюджетное учреждение спортивная школа №3

Муниципальное бюджетное учреждение спортивная школа олимпийского резерва №4

Муниципальное бюджетное учреждение спортивная школа олимпийского резерва №5

Муниципальное бюджетное учреждение спортивная школа олимпийского резерва №6

Муниципальное бюджетное учреждение спортивная школа «Дельфин».

Основные мероприятия подпрограммы 1 приведены в приложении 5 к Программе.

Исполнитель по каждому мероприятию подпрограммы 1 несет ответственность за качественное и своевременное исполнение мероприятий подпрограммы 1, целевое и эффективное использование выделяемых на ее реализацию денежных средств.

Подпрограмма 2

«Реконструкция и капитальный ремонт объектов спорта, и устройство плоскостных сооружений» муниципальной программы города-курорта Пятигорска «Развитие физической культуры и спорта»

ПАСПОРТ ПОДПРОГРАММЫ 2

Наименование подпрограммы 2	Подпрограмма 2 «Реконструкция и капитальный ремонт объектов спорта, и устройство плоскостных сооружений» (далее — подпрограмма 2)
Ответственный исполнитель подпрограммы 2	Муниципальное учреждение «Комитет по физической культуре и спорту администрации города Пятигорска»
Соисполнители подпрограммы 2	Муниципальное учреждение «Управление архитектуры, строительства и жилищно-коммунального хозяйства администрации города Пятигорска»
Участники подпрограммы 2	Муниципальные учреждения города-курорта Пятигорска (по согласованию); физкультурно-спортивные организации города-курорта Пятигорска (по согласованию); федерации по видам спорта (по согласованию)
Задачи подпрограммы 2	Развитие инфраструктуры физической культуры и спорта в городе-курорте Пятигорске
Показатели решения задач подпрограммы 2	Доля обучающихся города, систематически занимающихся физической культурой и спортом, в общей численности обучающихся города
Сроки реализации подпрограммы 2	Подпрограмма 2 рассчитана на 2018 — 2022 годы
Объемы и источники финансового обеспечения подпрограммы 2	Объем финансового обеспечения подпрограммы 2 составляется 41 133,65 тыс. руб., в том числе по годам: в 2018 г. — 144,00 тыс. руб.; в 2019 г. — 40 989,65 тыс. руб.; за счет средств бюджета Ставропольского края — 39 018,20 тыс. руб., в том числе по годам: в 2019 г. — 39 018,20 тыс. руб.; за счет средств бюджета города-курорта Пятигорска — 2 115,45 тыс. руб., в том числе по годам: в 2018 г. — 144,00 тыс. руб.; в 2019 г. — 1 971,45 тыс. руб.
Ожидаемые конечные результаты реализации подпрограммы 2	Достижение значения показателей, установленных в Приложении 1: доля обучающихся города, систематически занимающихся физической культурой и спортом, в общей численности обучающихся города

Характеристика основных мероприятий подпрограммы 2

В рамках реализации настоящей подпрограммы 2 предусмотрено проведение основного мероприятия:

— реконструкции детско-юношеской спортивной школы олимпийского резерва №2 в г. Пятигорске, ул. Советская, 87 (в т.ч. ПСД);

— реконструкция спортивной школы олимпийского резерва №1 в г. Пятигорске, ул. Дунаевского, 13 (в т.ч. ПСД).

В рамках реализации основных мероприятий Подпрограммы 2 предполагается выделение средств из бюджета города-курорта Пятигорска на корректировку проектно-сметной документации, получение положительного заключения государственной экспертизы с целью дальнейшего привлечения средств из бюджета Российской федерации, бюджета Ставропольского края, на реконструкцию детско-юношеской спортивной школы олимпийского резерва №2 и реконструкцию спортивной школы олимпийского резерва №1.

Реализация проектов по реконструкции детско-юношеской спортивной школы олимпийского резерва №2 и реконструкции спортивной школы олимпийского резерва №1 в городе Пятигорске позволит увеличить охват спортивной подготовкой на 829 человек, что, в свою очередь, позволит увеличить долю обучающихся города, систематически занимающихся физической культурой и спортом, в общей численности обучающихся города.

Основные мероприятия подпрограммы 2 приведены в приложении 5 к Программе.

Исполнитель по каждому мероприятию подпрограммы 2 несет ответственность за качественное и своевременное исполнение мероприятий подпрограммы 2, целевое и эффективное использование выделяемых на ее реализацию денежных средств.

Подпрограмма 3

«Обеспечение реализации муниципальной программы города-курорта Пятигорска «Развитие физической культуры и спорта» и общепрограммные мероприятия муниципальной программы города-курорта Пятигорска «Развитие физической культуры и спорта»

Целью подпрограммы 3 «Обеспечение реализации муниципальной программы города-курорта Пятигорска «Развитие физической культуры и спорта» и общепрограммные мероприятия муниципальной программы города-курорта Пятигорска «Развитие физической культуры и спорта» (далее соответственно — Подпрограмма 3) является осуществление ответственным исполнителем Программы деятельности по комплексному решению вопросов, связанных с развитием физической культуры и массового спорта на территории муниципального образования города-курорта Пятигорска.

Для достижения вышеуказанной цели необходимо решение следующих задач:

осуществление полномочий в сфере обеспечения условий для развития на территории муниципального образования города-курорта Пятигорска физической культуры и массового спорта, определенных муниципальными правовыми актами города-курорта Пятигорска и осуществляемых за счет средств местного бюджета, осуществление муниципальных полномочий города-курорта Пятигорска при предоставлении (исполнении) муниципальных услуг и функций, а также других функций, определенных Положением о муниципальном учреждении «Комитет по физической культуре и спорту администрации города Пятигорска», утвержденным решением Думы города Пятигорска от 27 октября 2011 года № 73-9 ГД;

предоставление муниципальных услуг в сфере физической культуры и массового спорта города-курорта Пятигорска;

формирование единого информационного пространства в целях эффективного развития сферы физической культуры и массового спорта города-курорта Пятигорска;

повышение эффективности бюджетных расходов в системе муниципального управления;

обеспечение финансирования расходов на реализацию Программы за счет средств бюджета города-курорта Пятигорска.

Основным мероприятием Подпрограммы 3 является обеспечение реализации Программы.

Приложение 1

к муниципальной программе города-курорта Пятигорска «Развитие физической культуры и спорта»

Сведения об индикаторах достижения целей муниципальной программы города-курорта Пятигорска (далее — Программы) и показателях решения задач подпрограмм Программы и их значениях

№ п/п	Наименование индикатора достижения цели Программы и показателя решения задачи подпрограммы Программы	Единица измерения	Значение индикатора достижения цели Программы и показателя решения задачи подпрограммы Программы по годам					Источник информации (методика расчета)*
			2018	2019	2020	2021	2022	
1	2	3	4	5	6	7	8	9
I. Цель 1 Программы «Создание условий, обеспечивающих возможность населению города-курорта Пятигорска систематически заниматься физической культурой и массовым спортом и вести здоровый образ жизни»								
1	Доля населения города в возрасте от 3 до 79 лет, систематически занимающегося физической культурой и спортом, в общей численности населения города в возрасте от 3 до 79 лет	Процент	40,1	42,0	44,1	45,6	47,1	Рассчитывается по формуле: Ki = Xiфк/Yiнас*100, где Xiфк — количество населения города, систематически занимающегося физической культурой и спортом в i-ом году; Yiнас — общее количество населения города в i-ом году. (источник информации: форма № 1-ФК «Сведения о физической культуре и спорте»; Данные из перечня материалов выпускающихся подразделениями УФС государственной статистики по СК, КЧР и КБР)
Подпрограмма 1 «Реализация мероприятий по развитию физической культуры и спорта» муниципальной программы города-курорта Пятигорска «Развитие физической культуры и спорта» Задача 1 «Обеспечение доступности занятий физической культурой и спортом для всех слоев населения города-курорта Пятигорска» подпрограммы 1 «Реализация мероприятий по развитию физической культуры и спорта»								
2	Доля населения города в возрасте от 6 до 70 лет и старше, выполнившего нормативы Всероссийского физкультурно-спортивного комплекса «Готов к труду и обороне» (ГТО) (далее — комплекс ГТО), в общей численности населения города в возрасте от 6 до 70 лет и старше	Процент	5,7	5,8	5,9	6,0	6,1	Рассчитывается по формуле: Ki = Xiгто/Yiнас*100, где Xiгто — количество населения города, прошедшее тестирование ГТО в i-ом году; Yiнас — общее количество населения города в i-ом году. (источник информации: форма № 2-ГТО «Сведения о реализации Всероссийского физкультурно-спортивного комплекса «Готов к труду и обороне»)
Задача 2 «Совершенствование системы подготовки спортивного резерва и спортсменов высокого класса» подпрограммы 1 «Реализация мероприятий по развитию физической культуры и спорта»								
3	Доля спортсменов города, ставших победителями и призёрами краевых, региональных, всероссийских и международных соревнований, а также вошедших в состав сборных команд Ставропольского края, Северо-Кавказского федерального округа и Российской Федерации по видам спорта, в общей численности спортсменов города	Человек	20,0	20,1	20,2	20,3	20,4	Рассчитывается по формуле: Ki = Xiпоб/Yiсп*100, где Xiпоб — количество спортсменов города, ставших победителями и призёрами краевых, региональных, всероссийских и международных соревнований, а также вошедших в состав сборных команд Ставропольского края, Северо-Кавказского федерального округа и Российской Федерации по видам спорта в i-м году; Yiсп — общее количество спортсменов города в i-ом году. (сведения для расчета предоставляются Министерством спорта Ставропольского края)
4	Доля спортсменов города, имеющих спортивные разряды и звания, в общей численности спортсменов города	Человек	5,64	5,76	5,86	5,98	6,02	Рассчитывается по формуле: Ki = Xiраз/ Yiсп*100, где Xiраз — количество спортсменов города, имеющие спортивные разряды и звания в i-м году; Yiсп — общее количество спортсменов города в i-ом году. (источник информации: форма № 1-ФК «Сведения о физической культуре и спорте»)
Подпрограмма 2 «Реконструкция и капитальный ремонт объектов спорта, и устройство плоскостных сооружений» муниципальной программы города-курорта Пятигорска «Развитие физической культуры и спорта» Задача 1 «Развитие инфраструктуры физической культуры и спорта в городе-курорте Пятигорске» подпрограммы 2 «Реконструкция и капитальный ремонт объектов спорта, и устройство плоскостных сооружений»								
5	Доля обучающихся города, систематически занимающихся физической культурой и спортом, в общей численности обучающихся города	Процент	85,0	88,0	91,0	94,0	97,0	Рассчитывается по формуле: Ki = Xiоб/Yiобщ*100, где Xiоб — количество обучающихся города, систематически занимающихся физической культурой и спортом в i-ом году; Yiобщ — общее количество обучающихся города в i-ом году (источник информации: форма № 1-ФК «Сведения о физической культуре и спорте»; Данные из перечня материалов выпускающихся подразделениями УФС государственной статистики по СК, КЧР и КБР)

Приложение 2

к муниципальной программе города-курорта Пятигорска «Развитие физической культуры и спорта»

Сведения об основных мерах правового регулирования в сфере реализации Программы

№ п/п	Вид муниципального правового акта города-курорта Пятигорска	Основные положения муниципального правового акта города-курорта Пятигорска	Ответственный исполнитель, соисполнитель Программы, подпрограммы Программы	Ожидаемые сроки принятия муниципального правового акта города-курорта Пятигорска
1	2	3	4	5
I. Муниципальная программа города-курорта Пятигорска «Развитие физической культуры и спорта»				
II. Подпрограмма 1 «Реализация мероприятий по развитию физической культуры и спорта» муниципальной программы города-курорта Пятигорска «Развитие физической культуры и спорта»				
1.	Постановление администрации города Пятигорска	Порядок определения объема и условий предоставления из бюджета города-курорта Пятигорска субсидий некоммерческим организациям спортивной направленности, не являющимся муниципальными учреждениями	Муниципальное учреждение «Комитет по физической культуре и спорту администрации города Пятигорска»	по мере возникновения необходимости, в течение срока реализации Программы

Приложение 3

к муниципальной программе города-курорта Пятигорска «Развитие физической культуры и спорта»

ОБЪЕМЫ И ИСТОЧНИКИ

финансового обеспечения муниципальной программы города-курорта Пятигорска «Развитие физической культуры и спорта»

№ п/п	Наименование Программы, подпрограммы Программы, основного мероприятия подпрограммы Программы	Источники финансового обеспечения по ответственному исполнителю, соисполнителю Программы, подпрограммы Программы, основному мероприятию подпрограммы Программы	Объемы финансового обеспечения по годам (тыс.рублей)				
			2018 год	2019 год	2020 год	2021 год	2022 год
1	2	3	4	5	6	7	8
1.	Муниципальная программа города-курорта Пятигорска «Развитие физической культуры и спорта», всего	Всего	87265,92	123875,64	83059,97	82049,82	82049,82
		средства бюджета Ставропольского края, предусмотренные МУ «Управление архитектуры, строительства и жилищно-коммунального хозяйства администрации города Пятигорска»		39018,20			
		средства бюджета города	87265,92	84857,44	83059,97	82049,82	82049,82
		в том числе предусмотренные:					
		МУ «Комитет по физической культуре и спорту администрации города Пятигорска»	87265,92	82885,99	83059,97	82049,82	82049,82
		МУ «Управление архитектуры, строительства и жилищно-коммунального хозяйства администрации города Пятигорска»		1971,45			
2.	Подпрограмма «Реализация мероприятий по развитию физической культуры и спорта» (далее — подпрограмма 1), всего	средства бюджета города, в том числе предусмотренные МУ «Комитет по физической культуре и спорту администрации города Пятигорска» всего	83166,08	78735,66	78909,64	77899,49	77899,49
	в том числе следующие основные мероприятия подпрограммы 1:						
2.1	основное мероприятие 1 «Подготовка, организация и проведение физкультурно-оздоровительных и спортивно-массовых мероприятий»	средства бюджета города, в том числе предусмотренные МУ «Комитет по физической культуре и спорту администрации города Пятигорска» всего	5000,00	5000,00	5000,00	5000,00	5000,00
2.2	основное мероприятие 2 «Обеспечение деятельности и поддержка физкультурно-спортивных организаций города-курорта Пятигорска»	средства бюджета города, в том числе предусмотренные МУ «Комитет по физической культуре и спорту администрации города Пятигорска» всего	8496,60	5340,92	5378,58	5357,57	5357,57
2.3	основное мероприятие 3 «Обеспечение деятельности организаций, осуществляющих спортивную подготовку»	средства бюджета города, в том числе предусмотренные МУ «Комитет по физической культуре и спорту администрации города Пятигорска» всего	69669,48	68394,74	68531,06	67541,92	67541,92
3.	Подпрограмма «Реконструкция и капитальный ремонт объектов спорта, и устройство плоскостных сооружений» (далее — подпрограмма 2), всего	Всего	144,00	40989,65			
		средства бюджета Ставропольского края		39018,20			
		средства бюджета города	144,00	1971,45			
		в том числе предусмотренные:					
		МУ «Управление архитектуры, строительства и жилищно-коммунального хозяйства администрации города Пятигорска» всего	144,00	40989,65			
	в том числе следующие основные мероприятия подпрограммы 2:						
3.1	основное мероприятие 1 «Реконструкция детско-юношеской спортивной школы олимпийского резерва №2 в г. Пятигорске, ул. Советская, 87 (в т.ч. ПСД)»	Всего	144,00	40989,65			
		средства бюджета Ставропольского края		39018,20			
		средства бюджета города	144,00	1971,45			
		в том числе предусмотренные:					
		МУ «Управление архитектуры, строительства и жилищно-коммунального хозяйства администрации города Пятигорска» всего	144,00	40989,65			
4.	Подпрограмма «Обеспечение реализации муниципальной программы города-курорта Пятигорска «Развитие физической культуры и спорта» и общепрограммные мероприятия» (далее — подпрограмма 2), всего	средства бюджета города, в том числе предусмотренные МУ «Комитет по физической культуре и спорту администрации города Пятигорска» всего	3955,84	4150,33	4150,33	4150,33	4150,33
	в том числе следующие основные мероприятия подпрограммы 2:						
4.1	основное мероприятие 1 «Обеспечение реализации муниципальной программы города-курорта Пятигорска «Развитие физической культуры и спорта»	средства бюджета города, в том числе предусмотренные МУ «Комитет по физической культуре и спорту администрации города Пятигорска» всего	3955,84	4150,33	4150,33	4150,33	4150,33

Приложение 4

к муниципальной программе города-курорта Пятигорска «Развитие физической культуры и спорта»

СВЕДЕНИЯ о весовых коэффициентах, присвоенных цели Программы, задачам подпрограмм

№ п/п	Цели Программы и задачи подпрограмм	Значения весовых коэффициентов, присвоенных целям Программы и задачам подпрограмм по годам				
		2018	2019	2020	2021	2022
Муниципальная программа города-курорта Пятигорска «Развитие физической культуры и спорта»						
1.	Цель 1 Программы «Создание условий, обеспечивающих возможность населению города-курорта Пятигорска систематически заниматься физической культурой и массовым спортом и вести здоровый образ жизни»	1,0	1,0	1,0	1,0	1,0
Подпрограмма 1 «Реализация мероприятий по развитию физической культуры и спорта» муниципальной программы города-курорта Пятигорска «Развитие физической культуры и спорта»						
1.1.	Задача 1 «Обеспечение доступности занятий физической культурой и спортом для всех слоев населения города-курорта Подпрограммы 1 «Реализация мероприятий по развитию физической культуры и спорта» муниципальной программы города-курорта Пятигорска «Развитие физической культуры и спорта»	0,4	0,4	0,4	0,4	0,4
1.2.	Задача 2 «Совершенствование системы подготовки спортивного резерва и спортсменов высокого класса» подпрограммы 1 «Реализация мероприятий по развитию физической культуры и спорта»	0,6	0,6	0,6	0,6	0,6
Подпрограмма 2 «Реконструкция и капитальный ремонт объектов спорта, и устройство плоскостных сооружений» муниципальной программы города-курорта Пятигорска «Развитие физической культуры и спорта»						
2.1	Задача 1 «Развитие инфраструктуры физической культуры и спорта в городе-курорте Пятигорске» подпрограммы 2 «Реконструкция и капитальный ремонт объектов спорта, и устройство плоскостных сооружений»	1,0	1,0	1,0	1,0	1,0

Приложение 5

к муниципальной программе города-курорта Пятигорска «Развитие физической культуры и спорта»

ПЕРЕЧЕНЬ

основных мероприятий подпрограмм муниципальной программы города-курорта Пятигорска «Развитие физической культуры и спорта»

№ п/п	Наименование подпрограммы программы, основного мероприятия подпрограммы программы	Ответственный исполнитель подпрограммы программы, основного мероприятия подпрограммы программы	Срок		Связь с целевыми индикаторами и показателями программы (подпрограммы программы)
			начала реализации	окончания реализации	
1	2	3	4	5	6
I. Цель 1 Программы «Создание условий, обеспечивающих возможность населению города-курорта Пятигорска систематически заниматься физической культурой и массовым спортом, и вести здоровый образ жизни»					
	Подпрограмма 1 «Реализация мероприятий по развитию физической культуры и спорта» муниципальной программы города-курорта Пятигорска «Развитие физической культуры и спорта»	Муниципальное учреждение «Комитет по физической культуре и спорту администрации города Пятигорска»	2018	2022	п. 1 Приложения 1 к Программе
Задача 1 «Обеспечение доступности занятий физической культурой и спортом для всех слоев населения города-курорта Пятигорска» Подпрограммы 1 «Реализация мероприятий по развитию физической культуры и спорта» муниципальной программы города-курорта Пятигорска «Развитие физической культуры и спорта»					
1	Подготовка, организация и проведение физкультурно-оздоровительных и спортивно-массовых мероприятий	Муниципальное учреждение «Комитет по физической культуре и спорту администрации города Пятигорска»	2018	2022	п. 2 Приложения 1 к Программе
Задача 2 «Совершенствование системы подготовки спортивного резерва и спортсменов высокого класса» подпрограммы 1 «Реализация мероприятий по развитию физической культуры и спорта»					
2	Обеспечение деятельности и поддержка физкультурно-спортивных организаций города-курорта Пятигорска	Муниципальное учреждение «Комитет по физической культуре и спорту администрации города Пятигорска»	2018	2022	п. 3, п.4 Приложения 1 к Программе
3	Обеспечение деятельности организаций, осуществляющих спортивную подготовку	Муниципальное учреждение «Комитет по физической культуре и спорту администрации города Пятигорска»	2018	2022	п. 3, п.4 Приложения 1 к Программе
	Подпрограмма 2 «Реконструкция и капитальный ремонт объектов спорта, и устройство плоскостных сооружений» муниципальной программы города-курорта Пятигорска «Развитие физической культуры и спорта» муниципальной программы города-курорта Пятигорска «Развитие физической культуры и спорта»				
4	Реконструкция детско-юношеской спортивной школы олимпийского резерва №2 в г. Пятигорске, ул. Советская, 87 (в т.ч. ПСД)	Муниципальное учреждение «Комитет по физической культуре и спорту администрации города Пятигорска»	2018	2019	п.5 Приложения 1 к Программе
5	Реконструкция спортивной школы олимпийского резерва №1 в г. Пятигорске, ул. Дунаевского, 13 (в т.ч. ПСД)	Муниципальное учреждение «Комитет по физической культуре и спорту администрации города Пятигорска»	2020	2021	п.5 Приложения 1 к Программе
	Подпрограмма 3 «Обеспечение реализации муниципальной программы города-курорта Пятигорска «Развитие физической культуры и спорта» и общепрограммные мероприятия муниципальной программы города-курорта Пятигорска «Развитие физической культуры и спорта»				
6	Обеспечение реализации Программы	Муниципальное учреждение «Комитет по физической культуре и спорту администрации города Пятигорска»	2018	2022	п. 1, п. 2, п. 3, п.4, п.5 Приложения 1 к Программе

Заместитель главы администрации города Пятигорска,
управляющий делами администрации города Пятигорска **С. П. ФОМЕНКО**

ПОСТАНОВЛЕНИЕ
администрации города Пятигорска Ставропольского края

24.12.2018 г. Пятигорск № 5168

О внесении изменений в Административный регламент предоставления государственной услуги «Назначение и выплата ежемесячной денежной компенсации на каждого ребенка в возрасте до 18 лет многодетным семьям», утвержденный постановлением администрации города Пятигорска от 31.08.2015 № 3347

В соответствии с Федеральным законом от 6 октября 2003 года № 131-ФЗ «Об общих принципах организации местного самоуправления в Российской Федерации», Федеральным законом от 27 июля 2010 года № 210-ФЗ «Об организации предоставления государственных и муници-пальных услуг», Уставом муниципального образования города-курорта Пятигорска, -

ПОСТАНОВЛЯЮ:

1. Внести в Административный регламент предоставления государ-ственной услуги «Назначение и выплата ежемесячной денежной компенса-ции на каждого ребенка в возрасте до 18 лет многодетным семьям» (далее – Административный регламент), утвержденный постановлением администра-ции города Пятигорска от 31.08.2015 № 3347, следующие изменения:

1.1. Изложить абзац четвертый пункта 2.8 Административного регламента в следующей редакции:

«документы не поддаются прочтению, имеют подчистки, приписки, наличие зачеркнутых слов, нерасшифрованные сокращения, исправления, за исключением исправлений, скрепленных печатью и заверенных подписью уполномоченного лица;».

2. Контроль за выполнением настоящего постановления возложить на заместителя главы администрации города Пятигорска Плесникову И.Т.

3. Настоящее постановление вступает в силу со дня его официального опубликования.

Глава города Пятигорска **А. В. СКРИПНИК**

(Окончание на 72-й стр.)

ПОСТАНОВЛЕНИЕ
администрации города Пятигорска Ставропольского края

24.12.2018 г. Пятигорск № 5170

О внесении изменений в Административный регламент предоставления государственной услуги «Назначение и осуществление ежемесячной денежной выплаты реабилитированным лицам и лицам, признанным пострадавшими от политических репрессий», утвержденный постановлением администрации города Пятигорска от 11.03.2015 № 1043

Руководствуясь Федеральным законом от 6 октября 2003 года № 131-ФЗ «Об общих принципах организации местного самоуправления в Российской Федерации», Федеральным законом от 27 июля 2010 года № 210-ФЗ «Об организации предоставления государственных и муници— пальных услуг», Уставом муниципального образования города-курорта Пятигорска,-

ПОСТАНОВЛЯЮ:

1. Внести в Административный регламент предоставления государст-венной услуги «Назначение и осуществление ежемесячной денежной выплаты реабилитированным лицам и лицам, признанным пострадавшими от политических репрессий», утвержденный постановлением администрации города Пятигорска от 11.03.2015 № 1043, следующие изменения:

1.1. В абзаце первом подпункта 1.3.2 пункта 1.3 раздела 1 Административного регламента и далее по тексту Административного регламента слова «МУ «МФЦ» заменить словами «МБУ «МФЦ».

1.2. Дополнить пункт 2.7 раздела 2 Административного регламента абзацем восьмым следующего содержания:

«представления документов и информации, отсутствие и (или) недостоверность которых не указывались при первоначальном отказе в приеме документов, необходимых для предоставления государственной услуги, либо в предоставлении государственной услуги, за исключением следующих случаев:

а) изменение требований нормативных правовых актов, касающихся предоставления государственной услуги, после первоначальной подачи заявления о предоставлении государственной услуги;

б) наличие ошибок в заявлении о предоставлении государственной услуги и документах, поданных заявителем после первоначального отказа в приеме документов, необходимых для предоставления государственной услуги, либо в предоставлении государственной услуги и не включенных в представленный ранее комплект документов;

в) истечение срока действия документов или изменение информации после первоначального отказа в приеме документов, необходимых для предоставления государственной услуги, либо в предоставлении государственной услуги;

г) выявление документально подтвержденного факта (признаков) ошибочного или противоправного действия (бездействия) должностного лица Управления, государственного или муниципального служащего, работника МБУ «МФЦ», при первоначальном отказе в приеме документов, необходимых для предоставления государственной услуги, либо в предоставлении государственной услуги, о чем в письменном виде за подписью начальника Управления, руководителя МБУ «МФЦ» при первоначальном отказе в приеме документов, необходимых для предоставления государственной услуги, уведомляется заявитель, а также приносятся извинения за доставленные неудобства.».

1.3. Изложить абзац четвертый подпункта 2.9.1 пункта 2.9 раздела 2 Административного регламента в следующей редакции:

«при наступлении даты окончания регистрации заявителя по месту пребывания в городе Пятигорске (для лиц, не имеющих регистрации по месту жительства).».

1.4. Изложить раздел 5 Административного регламента в следующей редакции:

«5. Досудебный (внесудебный) порядок обжалования решений и действий (бездействия) органа, предоставляющего государственную услугу, многофункционального центра, а также их должностных лиц, работников

5.1. Информация для заявителя о его праве на досудебное (внесудебное) обжалование решений и действий (бездействия), принятых (осуществляемых) в ходе предоставления государственной услуги.

5.1.1. Заявитель имеет право на досудебное (внесудебное) обжалование решений и действий (бездействия) должностных лиц, работников принятых (осуществляемых) в ходе предоставления государственной услуги.

5.2. Предмет досудебного (внесудебного) обжалования.

5.2.1 Заявитель может обратиться с жалобой, в том числе в следующих случаях:

1) нарушение срока регистрации запроса заявителя о предоставлении государственной услуги, комплексного запроса о предоставлении государственных услуг;

2) нарушение срока предоставления государственной услуги. В указанном случае досудебное (внесудебное) обжалование заявителем решений и действий (бездействия) МБУ «МФЦ», работника МБУ «МФЦ» возможно в случае, если на МБУ «МФЦ», решения и действия (бездействие) которого обжалуются, возложена функция по предоставлению соответствующих государственных услуг в полном объеме в порядке, определенном частью 1.3 статьи 16 Федерального закона от 27 июля 2010 года № 210-ФЗ «Об организации предоставления государственных и муниципальных услуг»;

3) требование у заявителя документов или информации либо осуществления действий, представление или осуществление которых, не предусмотрено нормативными правовыми актами Российской Федерации, Ставропольского края, для предоставления государственной услуги;

4) отказ в приеме документов, предоставление которых предусмотрено нормативными правовыми актами Российской Федерации, Ставропольского края, для предоставления государственной услуги, у заявителя;

5) отказ в предоставлении государственной услуги, если основания отказа не предусмотрены нормативными правовыми актами Российской Федерации, законами и иными нормативными правовыми актами Ставропольского края. В указанном случае досудебное (внесудебное) обжалование заявителем решений и действий (бездействия) МБУ «МФЦ», работника МБУ «МФЦ» возможно в случае, если на МБУ «МФЦ», решения и действия (бездействие) которого обжалуются, возложена функция по предоставлению соответствующих государственных услуг в полном объеме в порядке, определенном частью 1.3 статьи 16 Федерального закона от 27 июля 2010 года № 210-ФЗ «Об организации предоставления государственных и муниципальных услуг»;

6) затребование с заявителя при предоставлении государственной услуги платы, не предусмотренной нормативными правовыми актами Российской Федерации, Ставропольского края;

7) отказ в исправлении допущенных опечаток и ошибок в выданных в результате предоставления государственной услуги документах либо нарушение установленного срока таких исправлений. В указанном случае досудебное (внесудебное) обжалование заявителем решений и действий (бездействия) МБУ «МФЦ», работника МБУ «МФЦ» возможно в случае, если на МБУ «МФЦ», решения и действия (бездействие) которого обжалуются, возложена функция по предоставлению соответствующих государственных услуг в полном объеме в порядке, определенном частью 1.3 статьи 16 Федерального закона от 27 июля 2010 года № 210-ФЗ «Об организации предоставления государственных и муни-ципальных услуг»;

8) нарушение срока или порядка выдачи документов по результатам предоставления государственной услуги;

9) приостановление предоставления государственной услуги, если основания приостановления не предусмотрены федеральными законами и принятыми в соответствии с ними иными нормативными правовыми актами Российской Федерации, законами и иными нормативными правовыми актами Ставропольского края. В указанном случае досудебное (внесудебное) обжалование заявителем решений и действий (бездействия) МБУ «МФЦ», работника МБУ «МФЦ» возможно в случае, если на МБУ «МФЦ», решения и действия (бездействие) которого обжалуются, возложена функция по предоставлению соответствующих государственных услуг в полном объеме в порядке, определенном частью 1.3 статьи 16 Федерального закона от 27 июля 2010 года № 210-ФЗ «Об организации предоставления государственных и муниципальных услуг»;

10) требование у заявителя при предоставлении государственной услуги документов или информации, отсутствие и (или) недостоверность которых не указывались при первоначальном отказе в приеме документов, необходимых для предоставления государственной услуги, либо в предоставлении государственной услуги, за исключением случаев, предусмотренных абзацем восьмым пункта 2.7 настоящего Административного регламента. В указанном случае досудебное (внесудебное) обжалование заявителем решений и действий (бездействия) МБУ «МФЦ», работника МБУ «МФЦ» возможно в случае, если на МБУ «МФЦ», решения и действия (бездействие) которого обжалуются, возложена функция по предоставлению соответствующих государственных услуг в полном объеме в порядке, определенном частью 1.3 статьи 16 Федерального закона от 27 июля 2010 года № 210-ФЗ «Об организации предоставления государственных и муниципальных услуг».

5.3. Основания для начала процедуры досудебного (внесудебного) обжалования.

5.3.1. Основанием для начала процедуры досудебного (внесудебного) обжалования является поступление жалобы заявителя.

5.3.2. Жалоба подается в письменной форме на бумажном носителе, в электронной форме в Управление, МБУ «МФЦ» либо в соответствующий орган государственной власти (орган местного самоуправления) публично-правового образования, являющийся учредителем МБУ «МФЦ», а также в организации, предусмотренные частью 1.1 статьи 16 Федерального закона от 27 июля 2010 года № 210-ФЗ «Об организации предоставления государственных и муниципальных услуг».

Жалобы на решения и действия (бездействие) работника МБУ «МФЦ» подаются руководителю этого МБУ «МФЦ». Жалобы на решения и действия (бездействие) МБУ «МФЦ» подаются учредителю МБУ «МФЦ» или должностному лицу, уполномоченному нормативным правовым актом Ставропольского края. Жалобы на решения и действия (бездействие) работников организаций, предусмотренных частью 1.1 статьи 16 Федерального закона от 27 июля 2010 года № 210-ФЗ «Об организации предоставления государственных и муниципальных услуг», подаются руководителям этих организаций.

5.3.3. Жалоба на решения и действия (бездействие) Управления, должностного лица Управления, государственного служащего, начальника Управления, может быть направлена по почте, с использованием информационно-телекоммуникационной сети «Интернет», официального сайта муниципального образования города-курорта Пятигорска, единого портала государственных и муниципальных услуг либо регионального портала государственных и муниципальных услуг, а также может быть принята при личном приеме заявителя.

Жалоба на решения и действия (бездействие) МБУ «МФЦ», работника МБУ «МФЦ» может быть направлена по почте, с использованием инфор-мационно-телекоммуникационной сети «Интернет», официального сайта МБУ «МФЦ», единого портала государственных и муниципальных услуг либо регионального портала государственных и муниципальных услуг, а также может быть принята при личном приеме заявителя. Жалоба на решения и действия (бездействие) организаций, предусмотренных частью 1.1 статьи 16 Федерального закона от 27 июля 2010 года № 210-ФЗ «Об организации предоставления государственных и муниципальных услуг», а также их работников может быть направлена по почте, с использованием информационно-телекоммуникационной сети «Интернет», официальных сайтов этих организаций, единого портала государственных и муниципальных услуг либо регионального портала государственных и муниципальных услуг, а также может быть принята при личном приеме заявителя.

5.3.4. Жалоба должна содержать:

1) наименование Управления, должностного лица Управления, либо государственного служащего, МБУ «МФЦ», его руководителя и (или) работника, организаций, предусмотренных частью 1.1 статьи 16 Федерального закона от 27 июля 2010 года № 210-ФЗ «Об организации предоставления государственных и муниципальных услуг», их руководителей и (или) работников решения и действия (бездействие) которых обжалуются;

2) фамилию, имя, отчество (последнее — при наличии), сведения о месте жительства заявителя — физического лица либо наименование, сведения о месте нахождения заявителя — юридического лица, а также номер (номера) контактного телефона, адрес (адреса) электронной почты (при наличии) и почтовый адрес, по которым должен быть направлен ответ заявителю;

3) сведения об обжалуемых решениях и действиях (бездействии) Управления, должностного лица Управления, либо государственного служащего, МБУ «МФЦ», работника МБУ «МФЦ», организаций, предус-мотренных частью 1.1 статьи 16 Федерального закона от 27 июля 2010 года № 210-ФЗ «Об организации предоставления государственных и муници-пальных услуг», их работников;

4) доводы, на основании которых заявитель не согласен с решением и действием (бездействием) Управления, должностного лица Управления, либо государственного служащего, МБУ «МФЦ», работника МБУ «МФЦ», организаций, предусмотренных Федерального закона от 27 июля 2010 года № 210-ФЗ «Об организации предоставления государственных и муниципальных услуг», их работников.

Заявителем могут быть представлены документы (при наличии), подтверждающие доводы заявителя, либо их копии.

5.4. Право заявителя на получение информации и документов, необходимых для обоснования и рассмотрения жалобы.

5.4.1.Заявитель имеет право на получение информации и документов, необходимых для обоснования и рассмотрения жалобы.

5.4.2. При желании заявителя обжаловать действие (бездействие) должностного лица Управления, последний обязан сообщить ему свою фамилию, имя, отчество и должность, и фамилию, имя, отчество и должность лица, которому могут быть обжалованы действия (бездействия).

5.4.3. Информация о порядке подачи и рассмотрения жалобы размещается на информационных стендах в местах предоставления услуги.

5.5. Органы местного самоуправления и должностные лица, которым может быть направлена жалоба заявителя в досудебном (внесудебном) порядке.

5.5.1. Жалобы подаются начальнику Управления, либо Главе города Пятигорска, МБУ «МФЦ», учредителю МБУ «МФЦ», в организации, преду-смотренные частью 1.1 статьи 16 Федерального закона от 27 июля 2010 года № 210-ФЗ «Об организации предоставления государственных и муниципаль-ных услуг», либо вышестоящий орган (при его наличии).

5.6. Сроки рассмотрения жалобы.

5.6.1. Жалоба, поступившая в Управление, либо к Главе города Пятигорска, МБУ «МФЦ», учредителю МБУ «МФЦ», в организации, предусмотренные частью 1.1 статьи 16 Федерального закона от 27 июля 2010 года № 210-ФЗ «Об организации предоставления государственных и муниципальных услуг», либо вышестоящий орган (при его наличии) подлежит рассмотрению должностным лицом, наделенным полномочиями по рассмотрению жалоб, в течение 15 рабочих дней со дня ее регистрации, а в случае обжалования отказа Управления, должностного лица Управления, многофункционального центра, организаций, предусмотренных частью 1.1 статьи 16 Федерального закона от 27 июля 2010 года № 210-ФЗ «Об организации предоставления государственных и муниципальных услуг» в приеме документов у заявителя либо в исправлении допущенных опечаток и ошибок или в случае обжалования нарушения установленного срока таких исправлений — в течение 5 рабочих дней со дня ее регистрации.

5.7. Результат досудебного (внесудебного) обжалования применительно к каждой процедуре либо инстанции обжалования.

5.7.1. По результатам рассмотрения жалобы принимается одно из следующих решений:

1) жалоба удовлетворяется, в том числе в форме отмены принятого решения, исправления допущенных, опечаток и ошибок в выданных в результате предоставления государственной услуги документах, возврата заявителю денежных средств, взимание которых не предусмотрено нормативными правовыми актами Российской Федерации, Ставропольского края, муниципальными нормативными правовыми актами города-курорта Пятигорска, а также в иных формах;

2) в удовлетворении жалобы отказывается.

5.7.2. Не позднее дня, следующего за днем принятия решения, заявителю в письменной форме и по желанию заявителя в электронной форме направляется мотивированный ответ о результатах рассмотрения жалобы.

5.7.3. В случае признания жалобы подлежащей удовлетворению в ответе заявителю, указанном в пункте 5.7.2 настоящего Административного регламента дается информация о действиях, осуществляемых Управлением, МБУ «МФЦ», в целях незамедлительного устранения выявленных нарушений при оказании государственной услуги, а также приносятся извинения за доставленные неудобства и указывается информация о дальнейших действиях, которые необходимо совершить заявителю в целях получения государственной услуги.

5.7.4. В случае признания жалобы не подлежащей удовлетворению в ответе заявителю, указанном в пункте 5.7.2 настоящего Административного регламента, даются аргументированные разъяснения о причинах принятого решения, а также информация о порядке обжалования принятого решения.

5.8. В случае установления в ходе или по результатам рассмотрения жалобы признаков состава административного правонарушения или преступления должностное лицо, работник, наделенные полномочиями по рассмотрению жалоб, незамедлительно направляют имеющиеся материалы в органы прокуратуры.».

2. Контроль за выполнением настоящего постановления возложить на заместителя главы администрации города Пятигорска Плесникову И.Т.

3. Настоящее постановление вступает в силу со дня его официального опубликования.

Глава города Пятигорска А. В. СКРИПНИК

ПОСТАНОВЛЕНИЕ
администрации города Пятигорска Ставропольского края

24.12.2018 г. Пятигорск № 5163

О внесении изменений в Административный регламент предоставления государственной услуги «Осуществление приема заявлений и документов, необходимых для присвоения звания «Ветеран труда» и формирование списков лиц, претендующих на присвоение звания «Ветеран труда», утвержденный постановлением администрации города Пятигорска от 20.03.2017 № 1016

В соответствии с Федеральным законом от 6 октября 2003 года № 131-ФЗ «Об общих принципах организации местного самоуправления в Российской Федерации», Федеральным законом от 27 июля 2010 года № 210-ФЗ «Об организации предоставления государственных и муниципальных услуг», Уставом муниципального образования города-курорта Пятигорска,-

ПОСТАНОВЛЯЮ:

1. Внести в Административный регламент предоставления государственной услуги «Осуществление приема заявлений и документов, необходимых для присвоения звания «Ветеран труда» и формирование списков лиц, претендующих на присвоение звания «Ветеран труда», (далее — Административный регламент), утвержденный постановлением администра-ции города Пятигорска от 20.03.2017 № 1016, следующие изменения:

1.1. Пункт 2.7 раздела 2 Административного регламента изложить в следующей редакции:

«2.7. Исчерпывающий перечень документов, необходимых в соответ-ствии с нормативными правовыми актами Российской Федерации и нормативными правовыми актами Ставропольского края для предоставления государственной услуги, которые находятся в распоряжении иных организаций, участвующих в предоставлении государственной услуги, и которые заявитель вправе представить, а также способы их получения заявителем, в том числе в электронной форме, порядок их представления.

Справки, подтверждающие трудовой стаж находятся в государст-венных или муниципальных архивах и организациях.

Запрещено требовать от заявителя:

представления документов, не указанных в пункте 2.6 настоящего Административного регламента;

предоставления документов и информации или осуществления действий, предоставление или осуществление которых не предусмотрено нормативными правовыми актами Российской Федерации, Ставропольского края, регулирующими отношения, возникающие в связи с предоставлением государственной услуги;

предоставления документов и информации, в том числе подтвержда-ющих внесение заявителем платы за предоставление государственной услуги, которые находятся в распоряжении органов, предоставляющих государственные услуги, иных государственных органов, органов местного самоуправления либо подведомственных государственным органам или органам местного самоуправления организаций, участвующих в предоставлении государственной услуги, в соответствии с нормативными правовыми актами Российской Федерации, Ставропольского края, за исключением документов, включенных в определенный частью 6 статьи 7 Федерального закона от 27 июля 2010 года № 210-ФЗ «Об организации предоставления государственных и муниципальных услуг» перечень документов;

осуществления действий, в том числе согласований, необходимых для получения государственной услуги и связанных с обращением в иные государственные органы, органы местного самоуправления, организации, за исключением получения услуг и получения документов и информации, предоставляемых в результате предоставления таких услуг, включенных в перечни, указанные в части 1 статьи 9 Федерального закона от 27 июля 2010 года № 210-ФЗ «Об организации предоставления государственных и муниципальных услуг»;

предоставления документов и информации, отсутствие и (или) недостоверность которых не указывались при отказе в предоставлении государственной услуги, за исключением следующих случаев:

а) изменение требований нормативных правовых актов, касающихся предоставления государственной услуги, после первоначальной подачи заявления о предоставлении государственной услуги;

б) наличие ошибок в заявлении о предоставлении государственной услуги и документах, поданных заявителем после отказа в предоставлении государственной услуги и не включенных в представленный ранее комплект документов;

в) истечение срока действия документов или изменение информации после отказа в предоставлении государственной услуги;

г) выявление документально подтвержденного факта (признаков) ошибочного или противоправного действия (бездействия) должностного лица Управления, государственного или муниципального служащего, при отказе в предоставлении государственной услуги, о чем в письменном виде за подписью начальника Управления, при отказе в предоставлении го-сударственной услуги, уведомляется заявитель, а также приносятся извине-ния за доставленные неудобства.».

1.2. Раздел 5 Административного регламента изложить в следующей редакции:

«5. Досудебный (внесудебный) порядок обжалования решений и

действий (бездействия) органа, предоставляющего государственную услугу, многофункционального центра, а также их должностных лиц, работников

5.1. Информация для заявителя о его праве на досудебное (внесудебное) обжалование решений и действий (бездействия), принятых (осуществляемых) в ходе предоставления государственной услуги.

5.1.1. Заявитель имеет право на досудебное (внесудебное) обжалование решений и действий (бездействия) должностных лиц, работников принятых (осуществляемых) в ходе предоставления государственной услуги.

5.2. Предмет досудебного (внесудебного) обжалования.

5.2.1. Заявитель может обратиться с жалобой, в том числе в следующих случаях:

1) нарушение срока регистрации запроса заявителя о предоставлении государственной услуги, комплексного запроса о предоставлении государственных услуг;

2) нарушение срока предоставления государственной услуги. В указанном случае досудебное (внесудебное) обжалование заявителем решений и действий (бездействия) МБУ «МФЦ», работника МБУ «МФЦ» возможно в случае, если на МБУ «МФЦ», решения и действия (бездействие) которого обжалуются, возложена функция по предоставлению соответствующих государственных услуг в полном объеме в порядке, определенном частью 1.3 статьи 16 Федерального закона от 27 июля 2010 года № 210-ФЗ «Об организации предоставления государственных и муни-ципальных услуг»;

3) требование у заявителя документов или информации либо осуществления действий, представление или осуществление которых, не предусмотрено нормативными правовыми актами Российской Федерации, Ставропольского края, для предоставления государственной услуги;

4) отказ в приеме документов, предоставление которых предусмотрено нормативными правовыми актами Российской Федерации, Ставропольского края, для предоставления государственной услуги, у заявителя;

5) отказ в предоставлении государственной услуги, если основания отказа не предусмотрены нормативными правовыми актами Российской Федерации, законами и иными нормативными правовыми актами Ставропольского края. В указанном случае досудебное (внесудебное) обжалование заявителем решений и действий (бездействия) МБУ «МФЦ», работника МБУ «МФЦ» возможно в случае, если на МБУ «МФЦ», решения и действия (бездействие) которого обжалуются, возложена функция по предоставлению соответствующих государственных услуг в полном объеме в порядке, определенном частью 1.3 статьи 16 Федерального закона от 27 июля 2010 года № 210-ФЗ «Об организации предоставления государственных и муниципальных услуг»;

6) затребование с заявителя при предоставлении государственной услуги платы, не предусмотренной нормативными правовыми актами Российской Федерации, Ставропольского края;

7) отказ в исправлении допущенных опечаток и ошибок в выданных в результате предоставления государственной услуги документах либо нарушение установленного срока таких исправлений. В указанном случае досудебное (внесудебное) обжалование заявителем решений и действий (бездействия) МБУ «МФЦ», работника МБУ «МФЦ» возможно в случае, если на МБУ «МФЦ», решения и действия (бездействие) которого обжалуются, возложена функция по предоставлению соответствующих государственных услуг в полном объеме в порядке, определенном частью 1.3 статьи 16 Федерального закона от 27 июля 2010 года № 210-ФЗ «Об организации предоставления государственных и муни-ципальных услуг»;

10) требование у заявителя при предоставлении государственной услуги документов или информации, отсутствие и (или) недостоверность которых не указывались при первоначальном отказе в приеме документов, необходимых для предоставления государственной услуги, либо в предоставлении государственной услуги, за исключением случаев, предусмотренных абзацем восьмым пункта 2.7 настоящего Административного регламента. В указанном случае досудебное (внесудебное) обжалование заявителем решений и действий (бездействия) МБУ «МФЦ», работника МБУ «МФЦ» возможно в случае, если на МБУ «МФЦ», решения и действия (бездействие) которого обжалуются, возложена функция по предоставлению соответствующих государственных услуг в полном объеме в порядке, определенном частью 1.3 статьи 16 Федерального закона от 27 июля 2010 года № 210-ФЗ «Об организации предоставления государственных и муниципальных услуг».

5.3. Основания для начала процедуры досудебного (внесудебного) обжалования.

5.3.1. Основанием для начала процедуры досудебного (внесудебного) обжалования является поступление жалобы заявителя.

5.3.2. Жалоба подается в письменной форме на бумажном носителе, в электронной форме в Управление, МБУ «МФЦ» либо в соответствующий орган государственной власти (орган местного самоуправления) публично-правового образования, являющийся учредителем МБУ «МФЦ», а также в организации, предусмотренные частью 1.1 статьи 16 Федерального закона от 27 июля 2010 года № 210-ФЗ «Об организации предоставления государственных и муниципальных услуг».

Жалобы на решения и действия (бездействие) работника МБУ «МФЦ» подаются руководителю этого МБУ «МФЦ». Жалобы на решения и действия (бездействие) МБУ «МФЦ» подаются учредителю МБУ «МФЦ» или должностному лицу, уполномоченному нормативным правовым актом Ставропольского края. Жалобы на решения и действия (бездействие) работников организаций, предусмотренных частью 1.1 статьи 16 Федерального закона от 27 июля 2010 года № 210-ФЗ «Об организации предоставления государственных и муниципальных услуг», подаются руководителям этих организаций.

5.3.3. Жалоба на решения и действия (бездействие) Управления, должностного лица Управления, государственного служащего, начальника Управления, может быть направлена по почте, с использованием информационно-телекоммуникационной сети «Интернет», официального сайта муниципального образования города-курорта Пятигорска, единого портала государственных и муниципальных услуг либо регионального портала государственных и муниципальных услуг, а также может быть принята при личном приеме заявителя.

Жалоба на решения и действия (бездействие) МБУ «МФЦ», работника МБУ «МФЦ» может быть направлена по почте, с использованием инфор-мационно-телекоммуникационной сети «Интернет», официального сайта МБУ «МФЦ», единого портала государственных и муниципальных услуг либо регионального портала государственных и муниципальных услуг, а также может быть принята при личном приеме заявителя. Жалоба на решения и действия (бездействие) организаций, предусмотренных частью 1.1 статьи 16 Федерального закона от 27 июля 2010 года № 210-ФЗ «Об организации предоставления государственных и муниципальных услуг», а также их работников может быть направлена по почте, с использованием информационно-телекоммуникационной сети «Интернет», официальных сайтов этих организаций, единого портала государственных и муниципальных услуг либо регионального портала государственных и муниципальных услуг, а также может быть принята при личном приеме заявителя.

5.3.4. Жалоба должна содержать:

1) наименование Управления, должностного лица Управления, либо государственного служащего, МБУ «МФЦ», его руководителя и (или) работника, организаций, предусмотренных частью 1.1 статьи 16 Федераль-ного закона от 27 июля 2010 года № 210-ФЗ «Об организации предоставле-ния государственных и муниципальных услуг», их руководителей и (или) работников решения и действия (бездействие) которых обжалуются;

2) фамилию, имя, отчество (последнее — при наличии), сведения о месте жительства заявителя — физического лица либо наименование, сведения о месте нахождения заявителя — юридического лица, а также номер (номера) контактного телефона, адрес (адреса) электронной почты (при наличии) и почтовый адрес, по которым должен быть направлен ответ заявителю;

3) сведения об обжалуемых решениях и действиях (бездействии) Управления, должностного лица Управления, либо государственного служащего, МБУ «МФЦ», работника МБУ «МФЦ», организаций, предусмот-ренных частью 1.1 статьи 16 Федерального закона от 27 июля 2010 года № 210-ФЗ «Об организации предоставления государственных и муниципаль-ных услуг», их работников;

4) доводы, на основании которых заявитель не согласен с решением и действием (бездействием) Управления, должностного лица Управления, либо государственного служащего, МБУ «МФЦ», работника МБУ «МФЦ», организаций, предусмотренных Федерального закона от 27 июля 2010 года № 210-ФЗ «Об организации предоставления государственных и муниципаль-ных услуг», их работников.

Заявителем могут быть представлены документы (при наличии), подтверждающие доводы заявителя, либо их копии.

5.4. Право заявителя на получение информации и документов, необходимых для обоснования и рассмотрения жалобы.

5.4.1. Заявитель имеет право на получение информации и документов, необходимых для обоснования и рассмотрения жалобы.

5.4.2. При желании заявителя обжаловать действие (бездействие) должностного лица Управления, последний обязан сообщить ему свою фамилию, имя, отчество и должность, и фамилию, имя, отчество и должность лица, которому могут быть обжалованы действия (бездействия).

5.4.3. Информация о порядке подачи и рассмотрения жалобы размещается на информационных стендах в местах предоставления услуги.

5.5. Органы местного самоуправления и должностные лица, которым может быть направлена жалоба заявителя в досудебном (внесудебном) порядке.

5.5.1. Жалобы подаются начальнику Управления, либо — Главе города Пятигорска, МБУ «МФЦ», учредителю МБУ «МФЦ», в организации, предусмотренные частью 1.1 статьи 16 Федерального закона от 27 июля 2010 года № 210-ФЗ «Об организации предоставления государственных и муниципальных услуг», либо вышестоящий орган (при его наличии).

5.6. Сроки рассмотрения жалобы.

5.6.1. Жалоба, поступившая в Управление, либо к Главе города Пятигорска, МБУ «МФЦ», учредителю МБУ «МФЦ», в организации, предусмотренные частью 1.1 статьи 16 Федерального закона от 27 июля 2010 года № 210-ФЗ «Об организации предоставления государственных и муниципальных услуг», либо вышестоящий орган (при его наличии) подлежит рассмотрению должностным лицом, наделенным полномочиями по рассмотрению жалоб, в течение 15 рабочих дней со дня ее регистрации, а в случае обжалования отказа Управления, должностного лица Управления, МБУ «МФЦ», организаций, предусмотренных частью 1.1 статьи 16 Федерального закона от 27 июля 2010 года № 210-ФЗ «Об организации предоставления государственных и муниципальных услуг» в приеме документов у заявителя либо в исправлении допущенных опечаток и ошибок или в случае обжалования нарушения установленного срока таких исправлений — в течение 5 рабочих дней со дня ее регистрации.

5.7. Результат досудебного (внесудебного) обжалования применительно к каждой процедуре либо инстанции обжалования.

5.7.1. По результатам рассмотрения жалобы принимается одно из следующих решений:

1) жалоба удовлетворяется, в том числе в форме отмены принятого решения, исправления допущенных, опечаток и ошибок в выданных в результате предоставления государственной услуги документах, возврата заявителю денежных средств, взимание которых не предусмотрено нормативными правовыми актами Российской Федерации, Ставропольского края, муниципальными нормативными правовыми актами города-курорта Пятигорска, а также в иных формах;

2) в удовлетворении жалобы отказывается.

5.7.2. Не позднее дня, следующего за днем принятия решения, заяви-телю в письменной форме и по желанию заявителя в электронной форме направляется мотивированный ответ о результатах рассмотрения жалобы.

5.7.3. В случае признания жалобы подлежащей удовлетворению в ответе заявителю, указанном в пункте 5.7.2 настоящего Административного регламента, дается информация о действиях, осуществляемых Управлением, МБУ «МФЦ», в целях незамедлительного устранения выявленных наруше-ний при оказании государственной услуги, а также приносятся извинения за доставленные неудобства и указывается информация о дальнейших дейст-виях, которые необходимо совершить заявителю в целях получения государственной услуги.

5.7.4. В случае признания жалобы не подлежащей удовлетворению в ответе заявителю, указанном в пункте 5.7.2 настоящего Административного регламента, даются аргументированные разъяснения о причинах принятого решения, а также информацию о порядке обжалования принятого решения.

5.8. В случае установления в ходе или по результатам рассмотрения жалобы признаков состава административного правонарушения или преступления должностное лицо, работник, наделенные полномочиями по рассмотрению жалоб, незамедлительно направляют имеющиеся материалы в органы прокуратуры.».

2. Контроль за выполнением настоящего постановления возложить на заместителя главы администрации города Пятигорска Плесникову И.Т.

3. Настоящее постановление вступает в силу со дня его официального опубликования.

Глава города Пятигорска А. В. СКРИПНИК

ПОСТАНОВЛЕНИЕ
администрации города Пятигорска Ставропольского края

24.12.2018 г. Пятигорск № 5162

О внесении дополнений и изменений в приложение 1 к постановлению администрации города Пятигорска от 21.11.2018 № 4583 «Об утверждении схем размещения нестационарных торговых объектов и нестационарных объектов по предоставлению услуг на земельных участках, в зданиях, строениях, сооружениях, находящихся в муниципальной собственности города-курорта Пятигорска на 2019 год»

В соответствии с Федеральным законом от 28 декабря 2009 года № 381-ФЗ «Об основах государственного регулирования торговой деятельности в Российской Федерации» и приказом комитета Ставропольского края по пищевой и перерабатывающей промышленности, торговле и лицензированию от 01 июля 2010 г. № 87 о/д «Об утверждении Порядка разработки и утверждения схемы размещения нестационарных торговых объектов органами местного самоуправления муниципальных образований Ставропольского края», на основании решений комиссии по разработке схемы размещения нестационарных торговых объектов и нестационарных объектов по предоставлению услуг на территории города-курорта Пятигорска от 21 декабря 2018 года,-

ПОСТАНОВЛЯЮ:

1. Внести в приложение 1 к постановлению администрации города Пятигорска от 21.11.2018 № 4583 «Об утверждении схем размещения нестационарных торговых объектов и нестационарных объектов по предоставлению услуг на земельных участках, в зданиях, строениях, сооружениях, находящихся в муниципальной собственности города-курорта Пятигорска на 2019 год» следующие дополнения и изменения:

1.1. Дополнить приложение 1 пунктами следующего содержания:

№ п/п	Местоположение нестационарного объекта	Количество объектов	Специализация, вид нестационарного объекта	Период размещения нестационарного объекта
Микрорайон «Белая Ромашка» и поселок Энергетик				
29	ул. 1-ая Бульварная, в районе жилого дома № 2 а	1	предоставление услуг по ремонту обуви, павильон площадь 9,6 кв.м.	три года
Микрорайон «Бештау-Горапост»				
19	ул. Бульварная, 44	1	предоставление услуг по ремонту обуви, павильон площадь 6 кв.м.	три года

1.2. Исключить из приложения 1 в микрорайоне «Центр» пункт 98.

2. Контроль за выполнением настоящего постановления возложить на заместителя главы администрации города Пятигорска Нестякова С.В.

3. Настоящее постановление вступает в силу со дня его официального опубликования.

Глава города Пятигорска А. В. СКРИПНИК

ПОСТАНОВЛЕНИЕ
администрации города Пятигорска Ставропольского края

24.12.2018 г. Пятигорск № 5183

О внесении изменений в Порядок организации и проведения конкурсов на право заключения договоров на установку и эксплуатацию рекламных конструкций, утвержденный постановлением администрации города Пятигорска от 14.04.2014 № 1103

Во исполнение постановления Шестнадцатого Арбитражного апелляционного суда от 01 ноября 2018 года по делу № А63-6705/2018, руководствуясь Федеральным законом от 26 июля 2006 года № 135-ФЗ «О защите конкуренции», Федеральным законом от 06 октября 2003 года № 131-ФЗ «Об общих принципах организации местного самоуправления в Российской Федерации», Уставом муниципального образования города-курорта Пятигорска, -

ПОСТАНОВЛЯЮ:

1. Внести в Порядок организации и проведения конкурсов на право заключения договоров на установку и эксплуатацию рекламных конструкций, утвержденный постановлением администрации города Пятигорска от 14.04.2014 № 1103, следующие изменения:

1.1. Абзац 3 подпункта 2 пункта 39 изложить в следующей редакции:

«Б2.1i — количество баллов по подкритерию «наличие технического проекта рекламной конструкции с расчетом ветровой нагрузки и прочностным расчетом», определяемое по формуле:».

1.2. Абзац 13 подпункта 2 пункта 39 изложить в следующей редакции:

«— за каждую рекламную конструкцию, на которую представлена схема, присваивается 1 балл;».

1.3. Абзац 14 подпункта 2 пункта 39 исключить.

1.4. Абзац 15 подпункта 2 пункта 39 изложить в следующей редакции:

«— за каждую рекламную конструкцию, на которую не представлена схема, присваивается 0,5 балла;».

2. Контроль за выполнением настоящего постановления возложить на первого заместителя главы администрации города Пятигорска Бондаренко О.Н.

3. Настоящее постановление вступает в силу со дня его официального опубликования.

Глава города Пятигорска А. В. СКРИПНИК

КОМИССИЯ ПО ОРГАНИЗАЦИИ И ПРОВЕДЕНИЮ ПУБЛИЧНЫХ СЛУШАНИЙ ПО ПРОЕКТАМ ДОКУМЕНТОВ В ОБЛАСТИ ГРАДОСТРОИТЕЛЬНОЙ ДЕЯТЕЛЬНОСТИ НА ТЕРРИТОРИИ МУНИЦИПАЛЬНОГО ОБРАЗОВАНИЯ ГОРОДА-КУРОРТА ПЯТИГОРСКА

ЗАКЛЮЧЕНИЕ
о результатах общественных обсуждений по проектам документов в области градостроительной деятельности

25 декабря 2018 г. город Пятигорск, пл. Ленина, 2, каб. 304

Общественные обсуждения по:

предоставлению разрешения на условно разрешенный вид использования земельного участка, расположенного по просп. Кирова, 81, с кадастровым номером 26:150305:111 и разрешенным использованием «под многоквартирным домом № 81 и иными входящими в состав дома объектами недвижимости» на условно разрешенный вид использования «Амбулаторно-поликлиническое обслуживание»;

предоставлению разрешения на отклонение от предельных параметров разрешенного строительства клинико-диагностического центра «Здоровье плюс» по просп. Кирова, 81, принадлежащего Тарасенко Валентине Николаевне, с параметрами:

размещение здания на расстоянии 1 метра от границ земельного участка и по границе земельного участка;

максимальный процент застройки 65.7 %

проводились в период с 10 декабря 2018 года по 24 декабря 2018 года на официальном сайте муниципального образования города-курорта Пятигорска в информационно-телекоммуникационной сети «Интернет» по адресу: http://www.pyatigorsk.org.

В общественных обсуждениях приняло участие 5 участников (4 физических и 1 юридическое лицо).

По результатам общественных обсуждений составлен протокол № 14 общественных обсуждений по проектам документов в области градостроительной деятельности от 25 декабря 2018 года, на основании которого подготовлено заключение о результатах общественных обсуждений.

В период проведения общественных обсуждений были поданы замечания и предложения от участников общественных обсуждений:

1) от участников общественных обсуждений, постоянно проживающих на территории, в пределах которой проводятся общественных обсуждения: 3 предложения, замечания;

2) от иных участников общественных обсуждений: 2 предложений,