www.pravda-kmv.ru

ПЯТИГОРСКАЯ ПРАВДА плюс

Радио Пятигорска

СУББОТА, 23 НОЯБРЯ 2019 г.

№ 196-210 [9343-9357]

ЦЕНА СВОБОДНАЯ

16+

ОБЩЕСТВЕННО-ПОЛИТИЧЕСКАЯ ГАЗЕТА | ОСНОВАНА В 1937 г. | ВОЗРОЖДЕНА В 1995 г.

Мы с мамой модницы

Подробности читайте в следующем номере.

ПРИЕМ ГЛАВЫ:

С вниманием к людям

[стр. 2]

ПРАЗДНИК:

У мамы нет национальности

[стр. 2]

ЮБИЛЕЙ:

Золото — любви и верности

[стр. 3]

Я РУССКИЙ БЫ ВЫУЧИЛ…

Великий и могучий?

[стр. 4]

На уровне власти

Ставрополье — точка роста Юга России

В Москве на площадке МИА «Россия сегодня» губернатор Ставропольского края Владимир Владимиров провел пресс-конференцию «Ставропольский край: точка роста Юга России». В числе обсуждаемых вопросов — поддержка семьи и детства на Ставрополье, инновационные проекты в экономике, развитие экспорта и курортов КМВ.

В наследство — чистый край

Одной из тем пресс-конференции стала защита экологии в регионе. Как подчеркнул глава края, задача сегодняшних взрослых — сохранить для будущих поколений чистоту природы Ставрополья и ее ресурсы.

Одним из путей достижения этой цели является внедрение экологичных, «зеленых» технологий. В частности, планируемый объем ввода объектов ветровой генерации к 2024 году в крае должен составить более 1,2 ГВт. Инициаторами выступают крупные участники оптового рынка — АО «ВетроОГК», ПАО «Энел Россия» и ООО «Ветропарки ФРВ». Компания «Солар Системс» реализует масштабный инвестпроект — строительство Старомарьевской СЭС суммарной мощностью 100 мегаватт. Бюджет проекта составляет более 13 миллиардов рублей. Станция уже работает, выход на полную проектную мощность состоится в апреле 2020 года. В планах компании — строительство солнечной электростанции мощностью 115 МВт в Левокумском районе.

Еще одним направлением защиты экологии в Ставропольском крае Владимир Владимиров назвал сохранение и создание лесных «зеленых щитов» в семи городах региона. Кроме того, совершенствуется система экологического мониторинга.

Цифры и факты

Суммарный объем инвестиций в строительство ветроэлектростанций на Ставрополье — более **100** миллиардов рублей. В крае также приобретены **5** мобильных лабораторий, чтобы оперативно реагировать на любое изменение ситуации в окружающей среде и контролировать вопросы экологической безопасности.

(Окончание на 2-й стр.)

Материнская любовь

Уважаемые женщины Ставрополья! Дорогие мамы!

От всей души поздравляю вас с замечательным праздником — Днем матери!

Материнская любовь самая сильная. Вы отдаете детям всю доброту своего сердца, оберегаете от невзгод, помогаете обрести место в жизни.

Ваша забота и поддержка — то, что помогает нам идти вперед, справляться с испытаниями, добиваться успехов. Их мы посвящаем вам, дорогие мамы!

Спасибо за ваш нелегкий труд, за мудрость, тепло и уют в ставропольских семьях. Искренне желаю вам крепкого здоровья, счастья и благополучия! Пусть ваши дети всегда будут для вас надежной опорой!

Владимир ВЛАДИМИРОВ, губернатор Ставропольского края.

Митинг

Урок памяти на «Черном тюльпане»

Что может быть страшнее для женщины, чем гибель ее ребенка? В Пятигорске мам солдат и офицеров, отдавших жизнь за Родину в горячих точках планеты, традиционно опекает городской женсовет. Особая честь мамам погибших героев в День матери.

В рамках мероприятий, посвященных этому празднику, у памятника «Черный тюльпан» проходит митинг, где воинов Пятигорска вместе с их мамами вспоминают активистки Совета женщин.

Особой строкой в плане мероприятий Совета женщин выделен митинг у памятника участникам локальных войн, установленного у подножья Машука, на подходах к Лазаревской церкви. И особенно с тех пор, как возглавила эту общественную организацию депутат городской Думы Наталья Абалдуева. И в этом году поддержать мам она прибыла вместе с подругами. Это председатель Думы Пятигорска Людмила Похилько, заместитель главы городской администрации Инна Плесникова, начальники управления образования Наталья Васютина и управления соцзащиты населения администрации Пятигорска Тамара Павленко – все члены президиума женсовета. На урок памяти собрались и школьники Пятигорска.

Кажется, сама природа в этот день скорбит вместе с пятигорчанами, собравшимися у мемориала «Черный тюльпан». Как и в прошлом, и позапрошлом годах, мела поземка, а морозный ветерок пытался залезть за воротники участников митинга. Но детвора оделась потеплее, а взрослым было не до сюрпризов погоды. Все они будто заново переживали горе, однажды постучавшееся в семьи павших солдат и офицеров, которое их мамы проносят через всю свою жизнь...

Митинг провела Лариса Кизик, председатель женсовета микрорайона Белая Ромашка и пос. Энергетик, сама мама погибшего героя, замечательная поэтесса, неутомимая общественница. Конечно же, и в этот день она прочла стихи, посвященные материнскому подвигу. Слова поддержки матерям произносили у микрофона Людмила Похилько, Инна Плесникова, Наталья Абалдуева.

На митинге присутствовали мамы, отцы и жены погибших, в их числе мать и жена рядового Владимира Силина, погибшего в Сирии, Вера Владимировна и Мария Силины. Память Владимира и других ребят, сложивших головы в горах Афганистана, выполнявших воинский долг перед Родиной в первой и второй Чеченской кампаниях, почтили минутой молчания. А затем к подножью черного обелиска возложили последние осенние цветы.

Тем временем

После митинга родителей погибших ребят по устоявшейся традиции пригласила на обед в санаторий «Пятигорский нарзан» председатель краевого Совета женщин, Герой труда СК Татьяна Чумакова. Общение с мамами продолжилось за накрытыми угощениями столами. Не обошлось и без подарков от главных мам города и края — Натальи Абалдуевой и Татьяны Чумаковой. Теплые пледы передали женщинам и от управления соцподдержки населения Пятигорска. Кроме того, Наталья Абалдуева вручила виновницам события благодарственные письма от городского Совета женщин.

Факт

Памятный камень в честь воинов, погибших при исполнении воинского долга в горячих точках, установили на Аллее Памяти у церкви Святого Лазаря именно по инициативе пятигорских матерей. Решение поставить на этом месте мемориальный знак «Черный тюльпан» Дума Пятигорска приняла 25 февраля 2011 года. Открытие памятника состоялось 2 августа (в День ВДВ) 2012 года. Во время проведения всех торжественных церемоний вахту памяти на этом святом для пятигорчан месте несут юные часовые Поста № 1.

Наталья ТАРАСОВА.

Фото Михаила АНТОНЕНКО.

В Думе города

Внеочередное заседание Думы Пятигорска состоялось в столице СКФО. На нем присутствовали глава Пятигорска Андрей Скрипник, начальник ОМВД РФ столицы СКФО Михаил Громовой и прокурор города Виктор Келлер. Депутаты обсудили вопросы по бюджету, имуществу, а также дали согласие на установление мемориальных знаков в память о героях ВОВ, чьими именами названы улицы города.

Цифры

О бюджете города в своем докладе говорила заместитель главы города Виктория Карпова. По ее словам, уточненный объем доходов составил **4** млрд. **735** млн. **429** тысяч рублей, расходов — **5** млрд. **35** млн. **280** тысяч рублей. Внесены изменения и в параметры бюджета планового периода 2020 года: увеличение по доходам и расходам произошло на общую сумму **87** млн. **631** тысяча рублей.

Знаки судьбы Пятигорска

Памятный знак советскому русскому писателю, поэту, драматургу и публицисту, военному корреспонденту, сценаристу, баснописцу, общественному деятелю Сергею Михалкову появится в Пятигорске. Депутаты проголосовали «за». О том, что с инициативой его установления в городе, с которым тесно связана судьба этого человека, выступили Юлия Субботина-Михалкова и Фонд кино, рассказал председатель управления культуры администрации Пятигорска Михаил Ежек. Парламентарии также одобрили установление мемориальных досок Алексею Догадайло, Рихарду Зорге, Герману Пестову, Ивану Севастьянову и Борису Терновому.

Комментарий

Людмила ПОХИЛЬКО, председатель Думы Пятигорска:

— Совет ветеранов Пятигорска обратился с предложением на всех улицах города, названных в честь участников ВОВ, установить памятные доски.

Депутаты приняли решение о проведении публичных слушаний «О внесении изменений в Устав муниципального образования города-курорта Пятигорска» 10 декабря в 10 часов утра. На эту же дату, но только на 16.00, назначили публичные слушания «О бюджете города-курорта Пятигорска на 2020 год и плановый период 2021 и 2022 годов». Председатель городской Думы Людмила Похилько подчеркнула, что проходить они будут в форме Дня руководителя с приглашением предпринимателей и директоров предприятий столицы СКФО.

Депутаты проголосовали «за» также по трем вопросам, касающимся передачи в безвозмездное пользование имущества, находящегося в собственности муниципального образования города-курорта Пятигорска. Речь шла о части конструктивных элементов, переносных металлодетекторах «Поиск СК» и помещении.

Директор некоммерческой организации «Фонд «Будущее Пятигорска» Галина Вишневская отчиталась о деятельности учреждения. Рассматривались и другие вопросы.

Татьяна ШИШИМЕР.

Фото Михаила АНТОНЕНКО.

Прием главы

С вниманием к людям

Граждане Пятигорска могут обратиться к главе города по вопросам, которые они считают самыми животрепещущими, напрямую.
В этот раз на приеме у главы речь шла об оказании помощи в решении жилищных, земельных и социальных вопросов, сферы жилищно-коммунального хозяйства и городского благоустройства.

Пятигорчанина Олега Д. беспокоит факт проведения работ в электросистеме дома, в котором он проживает. А живет горожанин в муниципальной квартире и ожидает расселения, так как многоквартирный дом признан аварийным и подлежащим сносу. Представители УК пояснили: работы на территории МКЖД действительно велись. Был установлен специальный бокс с автоматическим отключающим устройством. Сделано это для того, чтобы лабораторным способом определить техническое состояние системы электроснабжения и обеспечить безопасность здания и проживающих в нем людей. Пятигорчанину также пояснили, что расселение жильцов в соответствии с краевой адресной программой «Переселение граждан из аварийного жилищного фонда в Ставропольском крае в 2019—2025 годах» запланировано на IV квартал 2022 года. В качестве временного жилья мужчине предложили рассмотреть вариант с маневренным фондом.

Обратились к главе и погорельцы, пострадавшие от пожара, произошедшего в октябре этого года на улице Адмиральского. Речь шла о результатах экспертизы и технических возможностях восстановления жилья. В настоящее время ведется подготовка пакета документов для обращения в Правительство края по выделению средств. Соответствующие разъяснения получили все обратившиеся.

Анна СТОЛЯРЧУК.

Праздник

У мамы нет национальности

«У мамы нет национальности» — праздничное мероприятие с таким трогательным названием в Пятигорске провели вместе Дом национальных культур и Совет женщин города. Гостей радушно приняли в ИнЭУ.

В актовом зале было светло от улыбок. Мамочки и дети одеты в национальные костюмы и вечерние наряды. Поздравить виновниц торжества пришли представители власти и общественных организаций. Открыл концерт танец, символизирующий единство многонационального народа России.

— В воскресенье мы будем праздновать День матери и поздравлять самых святых людей — всех мамочек, — отметила председатель Думы Пятигорска Людмила Похилько.

— Поздравляю вас от имени депутата городской Думы, председателя Совета женщин Ставрополья, директора санатория «Пятигорский нарзан» Татьяны Чумаковой и руководителя Совета женщин столицы СКФО, депутата Думы Пятигорска Натальи Абалдуевой.

Людмила Похилько не сомневается: Бог создал мам, чтобы на Земле были мир и уют, и пожелала всем женщинам, чтобы их всегда радовали дети.

— Мама — самый важный статус, — с такими словами обратилась к собравшимся директор Дома национальных культур Юлия Мальцева. **— Они ведут своих детей по жизни, как путеводитель. Всегда принимают и любят нас такими, какие мы есть. С наступающим праздником вас и спасибо, что пришли на наше торжество.**

Творческие подарки мамочкам и бабушкам дарили вокальные и хореографические коллективы. Свои презенты предоставили спонсоры. Праздник получился очень семейным и уютным.

Татьяна ШИШИМЕР. Фото Михаила АНТОНЕНКО.

Цифра

16 женщин, по одной от каждого национально-культурного объединения Пятигорска, были награждены на мероприятии.

Слово — участнику

Людмила КОЛПАКОВА, «Союз поляков на КМВ»:

— У меня двое взрослых детей и трое внуков. Сын Женя — программист и работает в Канаде. Дочь Вика — специалист по подбору персонала. Внучата — Никита, Вероника и Маргарита. Секрет семейного счастья, я считаю, во взаимопонимании и умении идти на компромиссы. Детей, я уверена, нужно воспитывать в нагрузке — они должны быть чем-то увлечены. Мои ходили на плавание, гимнастику, занимались творчеством. Это дало всестороннее развитие. Сначала мы все делали вместе. Затем я привила им самостоятельность — это очень важно.

Концерт

Свет маминых глаз...

Чествования пятигорчанок в преддверии Дня матери охватили весь город. Устроили праздник и в концертном зале ДМШ № 2, где в рамках городской программы «Семья» состоялся вечер «Свет маминых глаз».

Цифра

В программе приняли участие 37 воспитанников музыкальной школы № 2.

Главный организатор, она же ведущая и руководитель клуба «Семья» второй музыкальной школы — член городского Совета женщин Светлана Линецкая. А помогали ей воспитанники ДМШ Катя Турищева, Семен Капнинов и Афина Басанова. Они от всей души поздравили мам, собравшихся в зале. Почетным гостем вечера стала руководитель городского клуба «Семья» Елена Шинкарева.

Праздничный концерт получился очень ярким и насыщенным, да еще включал в себя сюрпризы. В рамках программы состоялась премьера нового детского коллектива: первое выступление самых юных музыкантов — группы раннего эстетического развития Детской музыкальной школы № 2 в составе вокального ансамбля, танцевального коллектива и оркестра шумовых инструментов (руководители Л. Козырева, А. Мишина, А. Огай). Звучали фортепиано, скрипка, флейта, домра, гитара, саксофон, вокальные произведения. Особый душевный настрой создавали представленные на экране фотографии юных исполнителей вместе с мамами и общесемейные. Включала программа и видеофильмы о мамах, викторины, конкурсы.

Проникновенные поэтические слова любви и благодарности под органичный музыкальный фон звучали со сцены особенно трогательно. И еще один из самых главных сюрпризов был подготовлен к празднику детьми: каждый подарил своей маме авторское поздравление – трафарет собственной ладошки с сердечком, рисунками и словами признательности.

В конце доброго и уютного вечера все юные участники были награждены призами и подарками от руководителей городского клуба «Семья» Елены Шинкаревой и клуба ДМШ № 2 Светланы Линецкой. Сам праздничный концерт, посвященный Дню матери, состоял в основном из выступлений ребят из многодетных семей, детей-инвалидов и других юных талантов, опекаемых клубом «Семья».

Светлана НИКОЛАЕВА.

Ставрополье — точка роста Юга России

(Окончание. Начало на 1-й стр.)

Главное — дети!

Один из первых вопросов, заданных губернатору, — о том, что, на его взгляд, является основой роста для края.

— Основа роста — это дети, будущие поколения, их достижения и успехи. Поддержка их развития — это самая главная задача, — сказал Владимир Владимиров. **Общее финансирование программ, направленных на поддержку детства, составляет в крае около 10 миллиардов рублей. Они включают развитие дополнительного и дошкольного образования, организацию детского отдыха, поддержку молодежных движений, модернизацию школьных кабинетов химии, физики и биологии, ряд других направлений. Также приоритетом является укрепление защищенности детских образовательных учреждений. В бюджете края на следующий год на эти цели будет выделено 100 миллионов рублей.**

Цифры и факты

В текущем году в 26 сельских территориях создаются 70 образовательных центров «Точка роста». Они помогут вывести инженерное образование в крае на новый уровень и обеспечат доступность общеобразовательных программ цифрового, естественно-научного, технического и гуманитарного профилей, а также дистанционных программ обучения.

О развитии транспортной инфраструктуры

Как прозвучало в ответе на вопрос о планах развития транспортной инфраструктуры Ставропольского края, комплексным планом модернизации и расширения магистральной инфраструктуры предусмотрена реконструкция аэропортового комплекса в Ставрополе.

Запланирована реконструкция взлетно-посадочной полосы, перрона и рулежных дорожек.

Второй этап реконструкции аэропортового комплекса в Минеральных Водах включает реконструкцию искусственных покрытий перрона и рулежных дорожек. В целом, это позволит увеличить пропускную способность аэропортов края, даст рост пассажиропотока, расширит географии полетов, а также позволит привлечь новых перевозчиков, таких как «Победа», снизить стоимость авиабилетов. Глава края также коснулся планов развития дорожной отрасли края.

Цифры и факты

Общий объем финансирования из федерального бюджета в 2020—2022 гг. на реконструкцию аэропортов СК — более 1,7 миллиарда рублей. Дорожный фонд Ставрополья в 2020 году при этом составит более 9,5 млрд. рублей. На ремонт и содержание, а также на капитальный ремонт региональных автодорог планируется направить более 5,5 млрд. руб., на строительство и реконструкцию — более 780 млн. рублей. При этом более 2 млрд. рублей на приведение дорог в нормативное состояние будет направлено муниципальным образованиям.

Курортному сбору — быть!

Одной из тем пресс-конференции губернатора Владимира Владимирова на площадке информационного агентства «Россия сегодня» стало развитие курортной сферы Ставропольского края.

— На протяжении шести лет ставропольские курорты демонстрируют постоянный рост туристического потока, и мы работаем, чтобы эта тенденция сохранялась. В этом году ожидаем увеличения числа гостей еще до 12 процентов, — отметил глава Ставрополья.

Глава края отметил несколько направлений развития курортов Кавказских Минеральных Вод.

В первую очередь, совершенствуется курортная инфраструктура. На эти цели направляются средства курортного сбора, действующего в городах Ессентуки, Железноводск, Кисловодск и Пятигорск уже второй год.

— Эксперимент по курортному сбору имеет огромный положительный эффект, — сказал глава Ставрополья, **а также важным направлением назвал ремонт и модернизацию существующих санаториев. По словам главы края, для эффективности этой работы требуется государственная поддержка инвестиционных проектов, реализуемых в курортной отрасли на федеральном уровне. По оценке губернатора, общая потребность в средствах по данному направлению может составить от 11 до 14 миллиардов рублей.**

Также востребована реализация крупных проектов по развитию инженерной инфраструктуры региона КМВ.

Еще одним механизмом повышения привлекательности ставропольских курортов Владимир Владимиров назвал проведение широкомасштабных событийных мероприятий.

Цифры и факты

Планом на 2019 год в рамках курортного сбора предусмотрено собрать около 260 миллионов рублей. При этом в казну поступило 240 миллионов рублей, что позволяет перевыполнить плановые показатели.

На Кавминводах уже построено и благоустроено 11 объектов. Принято решение, что со следующего года 20 процентов от суммы курортного сбора будет направляться на их содержание.

Коррупции — бой!

На вопрос о мерах по борьбе с коррупцией в регионе губернатор заявил:

— Доверие людей завоевать сложно, а растратить легко. Через призму коррупционных нарушений отдельных чиновников люди смотрят и оценивают деятельность власти в целом. Поэтому будем и дальше увольнять любого сотрудника, заподозренного в коррупции, продолжать идти курсом самоочищения власти. Также изучаем опыт других регионов, берем на вооружение лучшие практики. Например, сегодня закупаем новое программное обеспечение, которое позволит гораздо жестче отслеживать вопросы, связанные с подачей государственными и муниципальными служащими деклараций о доходах, расходах и имуществе. В этом году мы уже уволили 14 человек за нарушения при подаче деклараций, будем усиливать эту профилактику.

Экологическая безопасность

На пресс-конференции был поднят и вопрос экологической безопасности при создании новых производств. В частности, журналистов интересовало, как будут защищены экологические права граждан в случае строительства нитроцеллюлозного завода в городе Лермонтове.

— Никакое строительство еще не ведется, пока даже нет проектирования, — отметил Владимир Владимиров.

Вместе с тем губернатор обратил внимание на то, что городу Лермонтову для устойчивого развития нужен крупный производственный объект. Он исторически сформировался как город с большим инженерным потенциалом. Здесь живут люди, у которых есть соответствующий опыт и компетенции. При этом главная проблема города сегодня — это отсутствие рабочих мест.

Губернатор подчеркнул, что завод по производству нитроцеллюлозы позволит создать связь промышленной кооперации с действующим в городе гидрометаллургическим заводом. Последний имеет сопутствующие продукты, позволяющие открыть нитроцеллюлозное производство. Объем инвестиций может составить до 7 миллиардов рублей.

— Это будущие зарплаты горожан, вложения в город, в развитие его экономического потенциала. Но ни один завод не будет построен без проведения экологической экспертизы и общественного обсуждения. И если люди решат, что такой завод им не нужен, если экологическая экспертиза выявит серьезные ограничения, никто не будет идти против этого решения, — заверил Владимир Владимиров.

Подготовила Наталья ТАРАСОВА.

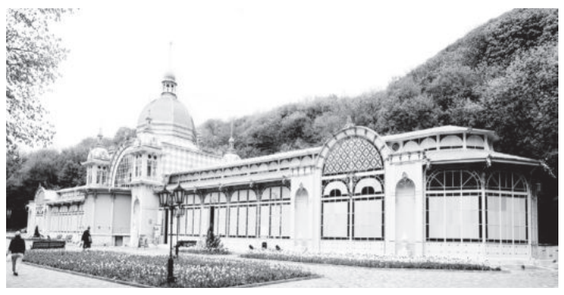

Мнение экспертов

Борис АКСЮМОВ, доктор философских наук, профессор СКФУ:

— Регион все чаще демонстрирует примеры передовых подходов в сфере экономики и социалки. Нынешняя тема пресс-конференции губернатора Владимира Владимирова в Москве «Ставропольский край: точка роста Юга России» тесно соотносится с его предыдущей встречей с журналистами в сентябре. Звучала она, напомню, так: «Ставрополье. 2.0». Случайное совпадение?

Нисколько!

Сегодня мы имеем дело с качественно новым позиционированием региона на карте юга страны. Но, что принципиально важно для нас, позиционирование это обосновано, подкреплено конкретикой, целым рядом инновационных проектов. Наши амбиции подкреплены, с одной стороны, динамикой предыдущих лет, а с другой — новой пятилетней программой губернатора. Если эта программа будет реализована в первоначальном ее виде, не сомневаюсь: у нас есть все шансы стать опорной точкой юга России.

Геннадий КОСОВ, руководитель филиала ФоРГО в Ставрополе:

— Проведение губернатором пресс-конференций, на которых он ставит цели развития Ставрополья и подводит итоги из реализации, стало доброй традицией. Подобные встречи с прессой имеют регулярную основу, что позволяет говорить об открытости губернатора, о том, что ему есть чем похвалиться, что продемонстрировать не только перед региональными, но и федеральными СМИ.

Все это работает на формирование и поддержание позитивного образа края, позволяет привлекать как инвестиции в экономику, так и отдыхающих в наши курортно-рекреационные территории. Ставрополье имеет все шансы стать точкой роста юга России.

Светлана АДАМЕНКО, уполномоченный по правам ребенка:

— Тот факт, что губернатор Владимиров начал пресс-конференцию на федеральной площадке с программы «Дети Ставрополья», говорит о многом.

Забота о будущем края — детях — главный лейтмотив работы Владимирова и его команды. Руководство региона стабильно держит курс на поддержку детства. А в бюджете края заложена серьезная финансовая подпитка этого направления. Особого внимания заслуживают вопросы поддержки современного школьного образования, воспитания и развития школьников, их профессиональной ориентации. И здесь идея губернатора запустить на Ставрополье долгосрочную программу «Дети Ставрополья!» очень хорошо соотносится с идеями и направлениями национальной программы «Десятилетие детства» по воспитанию научного потенциала России, которую утвердил Президент.

Юбилей

Золото — любви и верности

Пятигорчане Елена Евгеньевна и Владимир Иванович Калмыковы отметили золотую свадьбу. Супруги прожили вместе полвека и доказали друг другу взаимную любовь, уважение, доверие и преданность.

Как быстро летит время! Кажется, это было только вчера. Отслужив в армии, Владимир Калмыков вернулся в Грозненский нефтяной институт. Он опоздал к началу семестра и пошел в женское общежитие за конспектом лекций. На пороге одной из комнат увидел скромную девушку с точеной фигуркой, выразительными черными глазами и косой почти до колен. Искра любви вспыхнула с первого взгляда. Елена оказалась не только красивой, но и образованной девушкой, у нее и по сей день находится ответ на любой вопрос. Комсомольский вожак, заводила всех мероприятий, «украиночка красивая» увлекала за собой сокурсников на добрые дела. Елене тоже сразу понравился Владимир — были в этом высоком, стройном парне какая-то удивительная надежность, внутренняя сила и сдержанность одновременно. Крепкая дружба связала молодых людей. До сих пор «золотые молодожены» отмечают в кругу семьи день своей первой встречи.

Свадьбу Калмыковы сыграли через четыре года. Молодежь в то время заводная была: пели, плясали, молодоженов на лошадях катали! Гуляли по два дня!

Соединив свои судьбы полвека назад, Владимир и Елена взяли на себя нелегкий труд совместных забот, тревог и ожиданий. Но много было неповторимых радостных событий, из которых и складывается счастье.

Факт

Владимир Иванович — заслуженный нефтяник с 57-летним стажем. Елена Евгеньевна много лет заведовала службой срочной социальной помощи. Не счесть Почетных грамот и Благодарственных писем, которыми эта милосердная женщина была награждена «за мужество, выдержку, ответственность при выполнении своих обязанностей на этой нелегкой и даже опасной должности».

Дожить до золотой свадьбы выпадает только избранным, тем, у кого золотое сердце, золотой характер и мудрость, которую множат годы.

— Такой прекрасной женой наградила меня судьба. Она действительно Елена Прекрасная! Я ее не только люблю, а боготворю! Не представляю жизни без своей Леночки. Гостеприимная, заботливая, добрая, ласковая, она для меня — не просто любимая жена, а мой большой друг, — с улыбкой произносит Владимир Иванович.

— С каждым годом мой муж мне дороже, — признается Елена Евгеньевна. — **Нам очень тепло, уютно и интересно вместе, мы подолгу беседуем, не замечая, как пролетает время. Стараемся не засиживаться дома, любим путешествовать и считаем, что нет ничего прекраснее, чем узнавать что-то новое.**

— Секрет семейного счастья у нас один на двоих — безгранично любить друг друга, верить, уступать, прощать и мириться, пронести лад через годы, — говорят юбиляры.

Елена Евгеньевна и Владимир Иванович гордятся своими детьми. Сын Владислав пошел по стопам родителей. Проработав более десяти лет на нефтяных месторождениях Крайнего Севера, стал востребованным специалистом. Успешно трудится в российских нефтяных компаниях на Ближнем Востоке. Дочь Виктория — косметолог. А для трех внучек — Юлии, Софьи и Камиллы — они заботливые бабушка с дедушкой.

— Наши родители заслуживают трепетного отношения. Они — пример для нас. Мы их очень любим и уважаем, спасибо им за все! Низкий поклон! — говорят дети.

Те, кто бывал у Калмыковых, наверняка отмечали особую, доверительно теплую атмосферу, царящую в их доме. Как только приходишь к ним в гости, супруги все время суетятся и приглашают к столу. С ними приятно поговорить на любую тему. И, общаясь с ними, кажется, что говоришь с одним человеком.

Однако

У золотых юбиляров есть дивный сад, в котором благоухают розы и гортензии, множество самых разных цветов. Только георгин — более шестидесяти сортов. Этой осенью после засушливого лета они цвели особенно пышно: нежно-лимонные, ярко-розовые, жгуче-оранжевые, белоснежные, сиреневые, бархатно-бордовые… У Елены Евгеньевны есть особенный дар фотохудожника. У нее огромная коллекция «портретов» цветов, интересные ракурсы уголков родного города и Кавминвод и, конечно, фотолетопись семьи.

...Быстро летят годы, но в памяти супруги хранят только счастливые, светлые моменты жизни, оставляя за гранью трудности и проблемы, которые с честью преодолевали вместе.

Есть поверье — когда на земле соединяются судьбы, загорается новая звезда на небе. Яркая звезда семьи Калмыковых на протяжении всех этих лет дарит свет не только им двоим, но и всем, кто встречается на их жизненном пути. Супружеская пара перевернула золотую страницу своей жизни с чувством негаснущей нежности и трогательной заботы друг о друге.

Любовь и верность для золотых юбиляров всегда были и остаются надежной опорой в их семейной жизни. Не зря же символ этого праздника — золото, драгоценный металл, символизирующий вечность и значимость!

Это ли не пример нынешним молодым людям, вступающим в брак?

Лариса ПРОЗОРОВА.
Фото автора.

Спорт

Пятигорские бойцы на высоте!

В Санкт-Петербурге при поддержке Российского союза боевых искусств, Национального совета айкидо России и Международного Центра айкидзюдзюцу успешно завершилось Первенство России по айкидзюдзюцу. Пятигорчане достойно выступили на турнире.

Сборная нашей Федерации состояла из девяти бойцов. Они приняли участие в трех номинациях: эмбу, кумите, кобудзюцу (баттодзюцу), — в 14 возрастных категориях.

Первенство прошло на высоком профессиональном уровне. Все атлеты были награждены дипломами участников соревнований, а победителям и призерам вручили кубки и медали разного достоинства. Члены сборной нашей команды посвятили свои победы на первенстве России преждевременно ушедшему из жизни инструктору Федерации мастеру 1 дана айкидо Вячеславу Токбаеву.

Татьяна ШИШИМЕР.

Цифра

14 медалей завоевали пятигорчане:
6 золотых,
3 серебряных
и 5 бронзовых.

• ОБЪЯВЛЕНИЯ • РЕКЛАМА • ОБЪЯВЛЕНИЯ •

Администрация города приглашает жителей и гостей Пятигорска **14 ДЕКАБРЯ** на специализированную продовольственную ярмарку, которая проводится в микрорайоне Белая Ромашка, на ул. Орджоникидзе.

Время работы ярмарки — с 8.00 до 15.00.

Желающих принять участие в городской специализированной продовольственной ярмарке просим обращаться в администрацию Пятигорска: каб. № 425, тел. 33-28-44.

Реклама 16+

Котировки акций ПАО «МРСК Северного Кавказа» (торговый код – MRKK) по итогам торгов в ПАО Московская Биржа 20.11.2019

Цена последней сделки (цена покупки), руб.	Средневзвешенная цена, руб.	Цена спроса, руб.	Цена предложения, руб.
33,06	32,9	33	33,12

№ 290 Реклама

АО «Российский аукционный дом» (ОГРН 1097847233351, ИНН 7838430413, 190000, Санкт-Петербург, пер. Гривцова, д. 5, лит. В, адрес обособленного подразделения АО «РАД» в г. Краснодаре: Краснодарский край, г. Краснодар, ул. Красная, д. 176, оф. 3.103, тел.: 89283330288, kudina@auction-house.ru), действующее на основании договора поручения с Конкурсным управляющим Коваленко Константином Викторовичем (ИНН 614006725902, СНИЛС 110-903-665-17, 346889, Ростовская область, г. Батайск, ул. Астраханская, 110, рег. номер в реестре 2335, член ААУ «СЦЭАУ» (ИНН 5406245522, ОГРН 1035402470036, 630091, г. Новосибирск, ул. Писарева, д. 4), тел. (863) 2011822, kovalenko.arbitr@yandex.ru) (далее — КУ), действующий от имени ООО «Торговый Дом «Кавминпрод» (далее — Должник) ИНН 2632069508, ОГРН 1032600748971, место нахождения: 357550, Ставропольский край, г. Пятигорск, п. Горячеводский, ул. Захарова, д. 8, на основании решения АС Ставропольского края от 07.11.2017 по делу № А63-16354/2016, сообщает о результатах электронных торгов посредством публичного предложения (далее — торги ППП), проведенных в периоды с 29.10.2019 – 31.10.2019, 03.11.2019 — 05.11.2019, 08.11.2019 — 10.11.2019 на электронной площадке АО «РАД», адрес: bankruptcy.lot-online.ru.

Лот № 1: победитель торгов ППП — ООО «А.ЮНА» (ОГРН: 1152651032533), предложенная цена – 56 647 750.95 р.

Лот № 8: победитель торгов ППП –Артемов Дмитрий Алексеевич, предложенная цена– 1790.50 р.

Лот № 24: победитель торгов ППП–Малахов Олег Владимирович, предложенная цена– 900.00 р.

Лот № 27: победитель торгов ППП – Суханов Павел Григорьевич, предложенная цена– 2250.00 р.

Лоты №№ 4, 6, 7, 9, 10, 11, 12, 13, 14, 15, 16, 17, 18, 19, 20, 21, 23, 25, 26, 28, 29, 30, 31, 33, 34, 35, 37, 38, 39, 40, 41, 42, 43, 44: победитель торгов ППП — ИП Бендиков Михаил Александрович (ОГРНИП: 304616132300015), действующий в интересах ООО «А.ЮНА» (ОГРН: 1152651032533) на основании агентского договора № 0711 от 07.11.2019. Предложенные цены: Лот 4 – 6464.00 р., Лот 6 – 22766.00 р., Лот 7 – 30505.00 р., Лот 9 — 13070.00 р., Лот 10 — 20894.00 р., Лот 11 — 13410.00 р., Лот 12 — 37196.00 р., Лот 13 — 6096.00 р., Лот 14 — 2637.00 р., Лот 15 — 63108.00 р., Лот 16 — 22595.00 р., Лот 17 — 33425.00 р., Лот 18 — 3006.00 р., Лот 19 — 21405.00 р., Лот 20 — 2665.00 р., Лот 21 — 14 828.00 р., Лот 23 — 4650.00 р., Лот 25 — 3374.00 р., Лот 26 — 64043.00 р., Лот 28 — 1616.00 р., Лот 29 — 7031.00 р., Лот 30 — 10887.00 р., Лот 31 — 22142.00 р., Лот 33 — 3346.00 р., Лот 34 — 47774.00 р., Лот 35 — 9065.00 р., Лот 37 — 11008.00 р., Лот 38 — 1424.00 р., Лот 39 — 146201.00 р., Лот 40 — 13127.00 р., Лот 41 — 21603.00 р., Лот 42 — 29683.00 р., Лот 43 — 30307.00 р., Лот 44 — 20242.00 р.

Заинтересованность победителей торгов ППП по вышеуказанным лотам по отношению к Должнику, кредиторам, КУ отсутствует. КУ и ААУ «СЦЭАУ» в капитале победителей Торгов ППП не участвуют. № 328 Реклама

Автовокзалы «Кавминводыавто» в Пятигорске, Ессентуках, Минеральных Водах приглашают пассажиров совершить поездки в города Москву, Саратов, Новочеркасск, Сочи и воспользоваться скидками, которые предоставляют некоторые перевозчики для следующих категорий граждан:

- студенты очной формы обучения любых образовательных учреждений при предъявлении студенческого билета;
- инвалиды I, II, III группы при предъявлении справки МЭС;
- граждане в возрасте от 60 лет и старше;
- дети от 12 до 18 лет.

Также при покупке билета за 30 дней и более предоставляется скидка 15%, при покупке билета за 29—15 дней предоставляется скидка 10%.

Подробную информацию узнавайте по телефонам: 8 (8793) 39-16-53, 8 (928) 342-01-16. Реклама

МУ «Управление архитектуры, строительства и жилищно-коммунального хозяйства администрации г. Пятигорска» — организатор общественных обсуждений

ОПОВЕЩЕНИЕ

о начале общественных обсуждений

Название, цели и месторасположение намечаемой деятельности: «Реконструкция «Поляны песен» подножие горы Машук», г. Пятигорск, Ставропольский край.

Наименование и адрес заказчика или его представителя: Муниципальное казенное учреждение «Управление Капитального строительства», 357535, Российская Федерация, г. Пятигорск, пл. Ленина, 2, тел. 35-74-70, факс 33-74-70.

Проектная организация: Общество с ограниченной ответственностью «Проектная мастерская «АРХИТЕК», 460052, г. Оренбург, пр. Северный, д. 9, тел./факс: (3235)68-60-94, e-mail: pm-at@mail.ru.

Примерный срок проведения оценки воздействия на окружающую среду: 4-й квартал 2019 г. — январь 2020 г.

Орган, ответственный за организацию общественного обсуждения: Муниципальное учреждение «Управление архитектуры, строительства и жилищно-коммунального хозяйства администрации города Пятигорска», 357535, г. Пятигорск, пл. Ленина, 2, тел. 39-48-74, факс 39-48-74.

Предполагаемая форма общественного обсуждения – слушания.

Замечания и предложения по объекту принимаются в письменном виде в приемной Муниципального казенного учреждения «Управление Капитального строительства» и на эл. почту: mup_okc@mail.ru с 23 ноября 2019 г. по 23 декабря 2019 г в рабочие дни с 10.00 до 16.00.

Сроки и место доступности ТЗ по оценки воздействия на окружающую среду:

С материалами по оценке воздействия на окружающую среду можно ознакомиться по ссылке https://pyatigorsk.org/17880 с 23 ноября 2019 г. по 23 декабря 2019 г. в рабочие дни с 10.00 до 16.00.

Общественные слушания состоятся 24 декабря 2019 г. в 10.00 в здании администрации города Пятигорска (большой актовый зал).

Начальник управления М. В. ЛЕОНОВА ⊗

Конкурс

В Новый год — с «Пятигорской правдой»!

Новый год совсем скоро — хоть по загадочной пятигорской погоде это и не всегда скажешь. А значит, самое время для чудес. «Пятигорская правда» объявляет о начале нового, новогоднего конкурса.

В прошлые разы мы проверяли читателей на знание родного города и скорость мышления. Теперь пятигорчанам настало время проявить другие таланты — оригинальность, креатив и художественную смекалку.

Дело того стоит, ведь для самых-самых наши новые спонсоры приготовили особенные призы. Один из лучших производителей искусственных елочек в России, компания «РусьЁлка», вручит победителям экологичные и роскошные новогодние деревца, красотой затмевающие настоящие. Они не только помогут сберечь природу, но и будут радовать семью многие годы. А компания «Ситилинк» — российская сеть магазинов, осуществляющая продажу компьютерной и бытовой техники по выгодным ценам, — наградит сертификатами на приобретение цифровых и прочих гаджетов.

Само собой, не обойдется и без новогоднего застолья.

А самая креативная фотография украсит обложку новогоднего номера газеты!

Участвовать в конкурсе проще простого. На пути к победе необходимо выполнить **3 новогодних фотозадания. На каждое** дается **две недели**. Победителей — самых креативных, выполнивших все три задания конкурса — определит компетентное жюри. Предусмотрен и **приз зрительских симпатий** — для фотографии, набравшей больше всего «лайков». Готовы? Тогда полный вперед!

ЗАДАНИЕ № 1. «ПРЕДНОВОГОДНЯЯ СУЕТА»

Задача: показать, как ваша семья проводит время за пару часов до Нового года. Фото может быть смешным, серьезным, курьезным, романтическим, но главное — неповторимым и оригинальным, именно Вашим. **Важно!** В кадре **ОБЯЗАТЕЛЬНО** должна оказаться и Ваша любимая газета «Пятигорская правда».

НУЖНО: V

— задействовать всех членов семьи,
— проявить смекалку и оригинальность,
— до 28.11.2019 разместить фотографию на страничке любого члена семьи в социальной сети Инстаграм с хештегом **#вновый-годспятигорскойправдой**,
— прислать фотографию на почту «Пятигорской правды» **pravda@kmv.ru,** указав свое имя, возраст и телефон.

НЕ НУЖНО: X

— быть профессиональным фотографом,
— присылать скучные постановочные фотки, сделанные «под копирку» в студиях.

Подробности на сайте www.pravda-kmv.ru

**От одного участника принимается одна фотография. Участник, представляя фото на конкурс, подтверждает, что он является единственным автором, владельцем, правообладателем фотографии или получил разрешение правообладателя на обнародование и дальнейшее использование его изображений. Участник дает согласие на обнародование фотографии, автором которой он является, и передает организатору конкурса исключительное право использовать фотографию в любой форме и любым не противоречащим закону способом в соответствии с действующим законодательством РФ. Организатор вправе отказать в размещении фотографии по своему усмотрению без объяснения причин.*

***Призы могут отличаться по внешнему виду от их изображений на рекламно-информационных материалах.*

Реклама

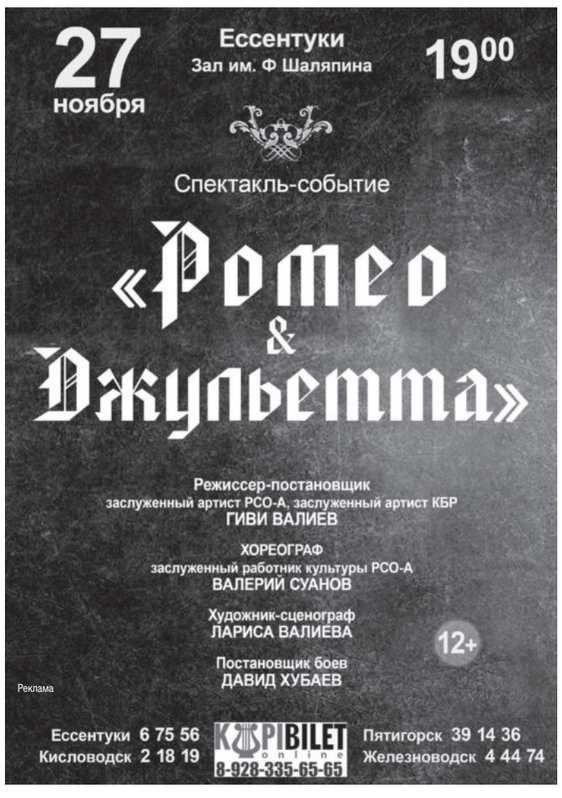

Реклама

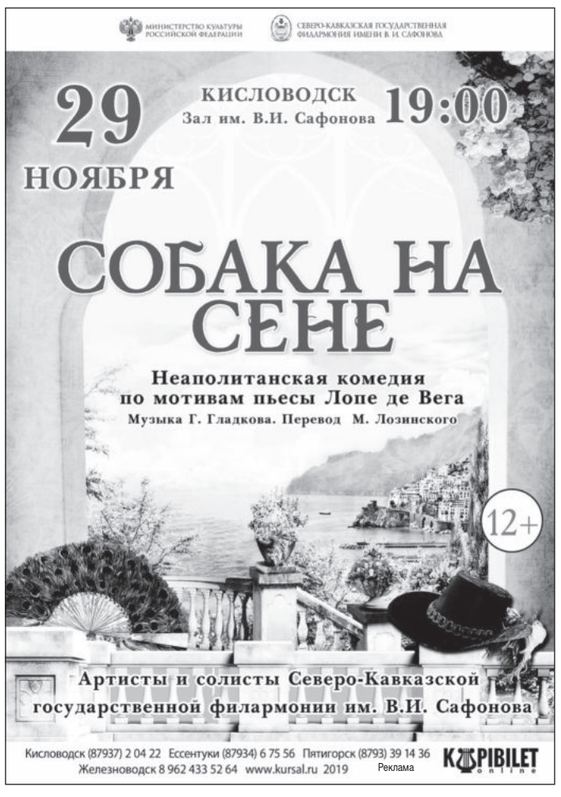

Реклама

Реклама

Реклама

Гостеприимство

Мама, бабушка, общественница!

Ни одно хорошее дело в микрорайоне Бештау—Гора-Пост не обходится без участия активисток женсовета с руководителем территориального подразделения общественной организации Евдокией Коноваловой во главе. Она и сама всегда с готовностью откликается на все инициативы Натальи Абалдуевой, председателя Совета женщин Пятигорска, депутата городской Думы, и подругам не дает без дела сидеть.

День матери в микрорайоне, на территории которого расположено пять школ и пять детских садов, в этом году решили провести в одном из самых гостеприимных учреждений образования, богатом традициями и достижениями учащихся как сегодняшних, так и прошлых лет, – СОШ № 18. Созвали на праздник лучших общественниц со всего микрорайона, накрыли столы для чаепития (с угощением помогли местные депутаты), устроили большой концерт. Уже атмосфера актового зала создавала настроение. Помещение украсили цветами и воздушными шариками в бело-синих тонах – в соответствии с цветовой гаммой школьной формы учеников и преподавателей школы (сама директор Джульетта Айрапетян носит на работу синюю блузу под белый сарафан). И лозунг для мероприятия придумали соответствующий: «Нет выше звания, чем мама!». Прибыла сюда и Наталья Абалдуева. Вместе с благодарственными письмами подарки от женсовета получили 20 самых активных и неравнодушных жительниц микрорайона. Нашлось место в сетке праздничной программы и для поздравлений, и для ответных добрых слов. А ученики 18-й постарались блеснуть талантами, благо, в школе есть все условия для развития творческой личности. От души аплодировал зал и активистке женсовета Любови Коломиец, чей вокал продолжает радовать поклонников уже много лет. Так что праздник удался на славу и наверняка оставит добрый след и в детских душах, и в благодарных материнских сердцах.

Из первых уст

Джульетта АЙРАПЕТЯН, директор СОШ № 18 член президиума Совета женщин Пятигорска:

— Мы всегда рады гостям и вдвойне гордимся тем, что в этом году лучшие мамы микрорайона Бештау—Гора-Пост в День матери собираются у нас. Помимо этого, мы пригласили на праздник бабушек, которые сами учились в нашей школе, их дети ходили в эту же школу, а сейчас — уже и внуки! Вот такая преемственность поколений! Особенно приятно, что наши выпускники и выпускницы никогда не забывают, где провели лучшие годы своей жизни — школьные, стали достойными людьми и сегодня воспитывают следующие поколения таких же достойных пятигорчан.

Евдокия КОНОВАЛОВА, председатель отделения женсовета Пятигорска в микрорайоне Бештау—Гора-Пост:

— В этом зале собрались самые активные жительницы микрорайона Бештау—Гора-Пост... Несмотря на занятость, все они находят время, чтобы поработать на общественных началах. Все успевают, никогда не жалуются на усталость и остаются при этом настоящими женщинами. Спасибо подругам за то, что подают отличный пример подрастающему поколению! Огромная благодарность за материнский подвиг и отличную общественную работу!

Наталья ТАРАСОВА.

Я русский бы выучил...

Великий и могучий?

В эти дни в столице СКФО проходит Всероссийская конференция, посвященная вопросам подготовки и организации празднования Дня славянской письменности и культуры. Он отмечается 24 мая. Но уже сейчас лучшие специалисты страны в области филологии, лингвистики и культуры собрались в Пятигорском государственном университете, чтобы не только тщательно спланировать программу общероссийского события, но и обсудить актуальные проблемы русского языка и системы образования в целом.

Из стихотворения в прозе И. С. Тургенева «Русский язык» (1882):
«Во дни сомнений, во дни тягостных раздумий о судьбах моей родины, – ты один мне поддержка и опора, о великий, могучий, правдивый и свободный русский язык!.. Не будь тебя – как не впасть в отчаяние при виде всего, что совершается дома. Но нельзя верить, чтобы такой язык не был дан великому народу!»

О настоящем и будущем русского языка мы поговорили с кандидатом филологических наук, доцентом кафедры русского языка и методики преподавания филологических дисциплин института гуманитарных наук Московского городского педагогического университета **Марией Захаровой**.

— Наверное, каждый человек в нашей стране знает о том, что русский язык является великим и могучим. Вряд ли, конечно, все помнят, откуда родилась эта фраза, но в ее истинности никто не сомневается. Мария Валентиновна, но можно ли сегодня говорить о том, что русский язык продолжает таким оставаться, когда мир буквально «захватил» английский?

— Русский язык обладает свойством, отличающим его от большинства других языков, — сложной стилевой системой. В истории нашего языка, начиная с древнерусского периода, в зависимости от того, о чем мы говорим и к кому обращаемся, мы используем разный языковой материал. Это стало возможным потому, что, кроме родного древнерусского, был и принесенный христианством, но близкий и понятный церковнославянский язык. И в зависимости от того, о чем и зачем говорилось (о Боге, жизни, бытовых делах...), они смешивались в разной пропорции. Так сложилось множество стилей. Поэтому мы и сегодня можем выбирать, что, где и как сказать. В то время как в современном американском языке стилевой дифференциации практически нет. Независимо от того, признается ли человек в любви или ругается со своим соседом, он пользуется одними и теми же словами и грамматическими конструкциями. И, к сожалению, большинство европейских языков сейчас также стремится к упрощенным вариантам высказывания мысли. Такая тенденция наблюдается, увы, и в нашей стране.

Факт

Главными организаторами конференции являются Министерство просвещения РФ, Российский союз молодежи и ПГУ.

— В чем это выражается наиболее ярко?

— К примеру, у нас заметно уходит стилистическая дифференциация оценочной лексики. Смысловая оценка упрощается. Для современных школьников и студентов крайне сложно подбирать оценочные синонимы. Все сводится к «прикольно», «классно», «нормально», а то и вовсе сокращенному «норм». Причем наблюдается тенденция использовать одно и то же слово для выражения и противоположных эмоций и впечатлений: «красиво» — «удовлетворительно», «нравится» — «не нравится», «прекрасно» — «не очень красиво» — смотря как и в каком контексте произнести. То есть сегодня мы вместе со всей западной культурой теряем синонимические ряды оценочной лексики. Тем не менее, в нашей стране еще сохраняется понимание того, что в зависимости от ситуации и среды, в которой мы общаемся, нужно говорить по-разному.

— Но тем не менее, куда бы мы ни поехали, нас везде поймут именно на английском. Можно ли сказать, что в этом плане он сегодня более могущественный, чем русский?

— В разные периоды времени разные языки в той или иной степени выполняли роль межнационального. Когда-то это был латинский, позже французский, во многих странах сегодня эту функцию выполняет испанский и т.д. Зависит это, в первую очередь, от политического статуса государства и от той языковой программы, которую оно реализует. Носители английской, американской культуры на данный момент времени навязывают свою языковую парадигму. Они не то чтобы не стремятся к изучению иностранных языков, а предлагают другим народам свой образ жизни и, естественно, свой язык. И роль, и статус США, бесспорно, помогают продвигать статус английского языка как межнационального.

— Что нужно сделать для того, чтобы популяризировать русский?

— В первую очередь, нашей стране необходимо усилить свое политическое и экономическое влияние в мире. Ведь что может заставить носителей той или иной культуры выучить другой язык? Только если им это будет выгодно, нужно или интересно!

— А культура в этом плане помочь не может? Или сегодня нет таких авторов, писателей, ради которых захотелось бы выучить русский язык?

— Безусловно, сегодня довольно много сильных и талантливых авторов. Но проблема в том, что люди стали очень мало читать. И процент людей, желающих выучить русский язык, чтобы прочитать в оригинале даже Достоевского или Толстого, такой же, как процент русских, изучающих английский, чтобы прочитать Шекспира в подлиннике. Для людей с обычными запросами должна быть какая-то более осмысленная и понятная причина.

— Ну а тогда с точки зрения практики какие конкретно мероприятия необходимо проводить?

— Приведу пример, о котором нам рассказали коллеги из Узбекистана. К ним приезжают представители английской культуры и практически в каждом вузе открывают свои центры, где находится государственный флаг, раздаются книги и пособия на языке-оригинале, проводятся культурные встречи. И это, конечно, имеет результат. Мы тоже так делаем. У нас существует много программ для иностранных студентов. Так, среди китайцев, предположим, очень много людей, знающих русский. Опять-таки потому, что между Россией и Китаем довольно крепкие политические и экономические связи. Для простых людей это выражается в совместных проектах, бизнесе, торговле и т.д. То есть, чем активнее мы повышаем интерес к нашей культуре и языку – в политике, экономике, туризме, науке, тем большее значение он приобретает.

— К слову, о Китае. В последнее время все чаще можно услышать мнение, что скоро именно эта страна займет главенствующие позиции в мире, а соответственно, и китайский язык будет самым востребованным. Так ли это, на ваш взгляд?

— Да, Китай сегодня очень активно стремится к мировому господству. У этого народа есть очень сильная сторона — он не делит себя по кусочкам. Ни свою историю, ни культуру. Китайцы очень сильны тем, что осознают свою национальную идентичность. А значит, у них есть все шансы достичь своей цели. А потому люди станут учить их язык, так как это будет связано с профессиональными интересами. Это та самая популяризация языка, о которой мы говорили.

— Вернемся в Россию. Почему, как вы полагаете, у современной молодежи так упал уровень грамотности? В том же Интернете редко найдешь блогера, чьи посты в соцсетях будут написаны без ошибок.

— Начну с того, что раньше существовала очень строгая система журналистики, где за любую малейшую ошибку – неправильное ударение или неграмотно построенную фразу – штрафовали и даже могли уволить. Что мы имеем в современной журналистике? Совершенно нормальная ситуация, когда корреспондент с места событий говорит таким образом, что его сложно понять. Полное пренебрежение правилами русского языка. Кроме того, раньше были один учебник, единая норма и общее культурное пространство, которое ретранслировалось телевидением и в прессе. Хорошо это или плохо – другой разговор. Мы лишь говорим о последствиях, к которым приводит та или иная система. Когда ошибка становится нормой, вряд ли следует ждать от молодого поколения безусловной грамотности.

Цифры

Всего на конференцию прибыли **120** гостей из **49** субъектов Российской Федерации.

— Что же, снова вводить цензуру в СМИ?

— Думаю, да. Конечно, в крайности впадать не следует. Не нужно контролировать то, о чем пишут, а лишь то, как это делается. Считаю, нам нужна лингвистическая цензура.

— А как вы относитесь к акции «Тотальный диктант»? Можно говорить о том, что она хотя бы немного подняла интерес к русскому языку и общий уровень грамотности в стране?

— Сама цель акции – стимулировать интерес к русскому языку — прекрасна! И организаторы ее в целом достигли. Но лично мне не нравится ее название «тотальный». Я понимаю, что это слово, как и «диктаторы» (о тех, кто начитывает диктант), — языковая игра, используемая для привлечения внимания. Но все-таки оно несет негативную окраску, а соответственно, отталкивает человека от участия. Думаю, правильнее было бы назвать акцию «Всероссийский диктант» — просто, понятно и как нельзя лучше отражает суть мероприятия.

— В завершение спрошу: каким вы видите будущее языка – позитивным или негативным?

— Все будет зависеть от того, каким путем мы пойдем. Сейчас русский язык в очередной раз находится в процессе трансформации. Процесс этот не быстрый и происходит обычно в связи с крупными политическими изменениями в стране. Так было во времена Пушкина, затем в эпоху революции, современный кризис языка начался с развала СССР и не завершится, пока Россия не обретет окончательно свою новую дорогу. Ведь язык — отражение народа-носителя. И позитивным будущее русского языка будет лишь в том случае, если наша страна в целом будет придавать высокое значение своей национальной идентичности, если нам не стыдно будет говорить «я русский» (и я сейчас имею в виду все народности, существующие в русском культурном пространстве). Тогда и статус языка будет, как и прежде, великий и могучий!

Дарья ШЕРСТЮКОВА.

Фото Михаила АНТОНЕНКО и из архива М. ЗАХАРОВОЙ.

Астрологический прогноз

С 25 ноября по 1 декабря

ОВЕН
Вам придется искать дополнительные ресурсы внутри себя. И с середины недели вы станете более последовательными в своей работе, ответственными, за что, возможно, получите разовую премию или постоянную прибавку к зарплате. Одним словом, вы почувствуете подъем и бодрость.

ТЕЛЕЦ
Вас ждут интересные встречи, полезные знакомства, веселые разговоры и прочие счастливые события. Середина недели будет наиболее успешной для бизнеса. В среду вы сможете стать лидером в неформальной организации, а в четверг – найти друзей в совершенно новой среде.

БЛИЗНЕЦЫ
К вам будут стекаться разнообразные слухи – в том числе и не самые приятные. Звезды рекомендуют не доверять сплетням и не ссориться с друзьями из-за непроверенной информации. А в воскресный вечер Близнецов ожидает яркая и эмоциональная жизнь, бурные увлечения.

РАК
Информация, которую вы получите, может затронуть партнерские отношения. Будьте к этому готовы и старайтесь искать компромиссное решение. Вы сможете получать хорошую прибыль в совместном бизнесе, однако временами личные и деловые связи будут развиваться в ущерб друг другу.

ЛЕВ
Вам необходимо проявить терпение и сдержанность в проявлении эмоций – тогда не возникнет ситуаций, препятствующих раскрытию вашего творческого потенциала. В выходные получите поддержку и сочувствие со стороны друзей, обстоятельств и собственной семьи.

ДЕВА
В начале недели вы будете полны сил и энергии, так что самое время осуществлять задуманное. Но нежелательно давать деньги взаймы и поручаться за кого-либо. В середине недели вас посетят интересные планы или идеи, появятся новые увлечения. Это время окажется весьма благоприятным периодом для любых начинаний.

ВЕСЫ
На этой неделе вы можете увлечься построением стратегических планов, но лучше заняться решением насущных проблем. Большое значение для вас может иметь учеба и приобретение всевозможных навыков. Вы можете часто отвлекаться или помогать другим, жертвуя собственными планами.

СКОРПИОН
Эта неделя принесет много новых контактов, и интересных знакомств. Действия Планет принесет поддержку и быстрое развитие в делах, хотя все они будут весьма разнородны. Одни потребуют развития, другие – дополнения, третьи – реанимации. Сил должно хватить на все.

СТРЕЛЕЦ
Вы будете склонны к поиску легких и разнообразных средств заработка, и в первые три дня вы можете как легко получать, так же и тратить, а новые знакомства будут подталкивать вас к неумеренной щедрости. В пятницу есть вероятность поступления ценной информации.

КОЗЕРОГ
В общении с друзьями старайтесь не давать непродуманных обещаний и помогать, в основном, словами и нужной информацией. Полезно расширить знания и навыки на каких-нибудь курсах. А в пятницу вас ожидает очень веское предложение.

ВОДОЛЕЙ
Можно обсуждать с руководством ваши перспективы. Если у вас испорчены с ним отношения, то сейчас самое время поискать примирения. Вы будете сосредоточены в основном на личных проблемах, поездках и сборе необходимой информации.

РЫБЫ
Неделя будет насыщена энергией, положительными эмоциями. Вероятны прибыль, прибавление в семействе Рыб. А трудовые успехи могут превзойти все ожидания – как свои собственные, так и начальства. В субботу вероятны веселые встречи.

Подготовила Наталья СИМОНОВА.

АФИША НЕДЕЛИ

ПЯТИГОРСК

ТЕАТР ОПЕРЕТТЫ

23 ноября в 19.00 – «Труффальдино из Бергамо», музыкальная комедия А. Колкера. 12+

26 ноября в 19.00 – «Вечеринка в стиле танго», музыкальная гостиная. 12+

27 ноября в 19.00 – «Графиня Марица», оперетта И. Кальмана. 12+

29 ноября в 19.00 – «Травиата», опера Дж. Верди. 12+

30 ноября в 11.00 – «Буратино», музыкальная сказка А. Рыбникова. 0+

30 ноября в 19.00 – «Рыцарские страсти», мюзикл. В. Плешака, В. Красногорова. 12+

К/З «КАМЕРТОН»

26 ноября в 16.00 — вечер вокальной музыки «Ах, оперетта, оперетта!». И. Кальман, И. Дунаевский, И. Штраус, К. Листов, Н. Стрельников. Лауреат международных конкурсов Астемир Макоев (баритон), Анна Павловская (сопрано), Юлия Алтухова (фортепиано). 6+

30 ноября в 16.00 — вечер вокальной музыки «Возвышенное и земное». Дж. Каччини, Ф. Шуберт, И. Бах, П. Масканьи, Г. Гендель и др. 6+

ЕССЕНТУКИ

ЗАЛ им. Ф. ШАЛЯПИНА

23 ноября в 19.00 — вечер органной музыки «Посвящение Планете». Солистка – заслуженная артистка России Светлана Бережная (орган). 12+

25 ноября в 16.00 — вечер вокально-инструментальной музыки «Время сирени». П. И. Чайковский, С. В. Рахманинов, Р. М. Глиэр. 6+

29 ноября в16.00 — вечер вокальной музыки. ПРЕМЬЕРА! «Вальс-концерт» — К. Листов, А. Варламов, А. Гурилев, А. Даргомыжский, Дж. Пуччини, Ш. Гуно, Г. Форе, Дж. Мейербер, И. Штраус и др. 6+

КИСЛОВОДСК

ЗАЛ им. А. СКРЯБИНА

24 ноября в 12.00 — детская филармония — «Осень-2019». Конферансье – Евгения Карпова. 3+

24 ноября в 16.00 — вечер вокальной музыки «Петербургский променад». Д. Смирнов, А. Королев, С. Екимов, Ю. Фалик. Лауреат Международных конкурсов Филармонический хор им. В. И. Сафонова. Художественный руководитель и дирижер – Алина Мухамеджанова. 6+

30 ноября в 16.00 — Академический симфонический оркестр им. В. И. Сафонова. 30-летию газеты «Музыкальное обозрение». С. Прокофьев — «Осенняя». С. Прокофьев — Первая сюита из балета «Золушка». К. Нильсен — Симфония № 5. Дирижер – Роман Белышев (Москва). 6+

ЗАЛ им. В. САФОНОВА

28 ноября в 19.00 — арт-группа Ларго. Концерт, посвященный Дню Матери. 12+

29 ноября в 19.00 — «Собака на сене», неаполитанская комедия по мотивам пьесы Лопе де Вега. Музыка Г. Гладкова. Перевод М. Лозинского. Артисты Северо-Кавказской государственной филармонии им. В. И. Сафонова. 12+

ФОЙЕ зала им В. САФОНОВА

26 ноября в 16.00 — ансамбль старинной музыки «Менестрели» «SALUTO». А. Вивальди, Г. Гендель, И. С. Бах. Лауреат международных конкурсов Майя Иванова (флейта), Лауреат международного конкурса Роман Аванесов (скрипка), Дмитрий Аристов (гобой), Вадим Коробейников (фагот), Анна Литвинова (виолончель), Александр Бородько (баян). 6+

МУЗЕЙ

27 ноября в 16.00 — вечер вокальной музыки. ПРЕМЬЕРА! «У войны не женское лицо». П. Аедоницкий, А. Лепин, О. Фельцман, Е. Жарковский, Д. Тухманов, М. Блантер и др. 6+

28 ноября в 15.00 — «Страницы истории листая...» Экскурсия по залам Филармонии. 6+ Реклама

УЧРЕДИТЕЛЬ — администрация города Пятигорска
Главный редактор М. И. ГУЛЕВСКАЯ

АДРЕС РЕДАКЦИИ И ИЗДАТЕЛЯ:
357502, Пятигорск, ул. Университетская, 32а.
ТЕЛЕФОНЫ: главный редактор — 33-51-15, выпускающий редактор — 33-67-09, отдел рекламы — 33-09-13, секретарь — 33-73-97, компьютерный центр — 33-22-38, корреспонденты, радиоредакция — 33-24-36, отдел подписки и распространения — 33-03-78, бухгалтерия — 33-03-78. Факс 33-09-13.
http://pravda-kmv.ru e-mail:pravda@kmv.ru

Газета набрана и сверстана в редакции «Пятигорской правды», отпечатана в ООО «Издательство «Южный регион»: 357600, Россия, Ставропольский край, г. Ессентуки, ул. Никольская, 5а, тел./факс 8 (87934) 6-87-30.

Газета зарегистрирована в Управлении роскомнадзора по Ставропольскому краю. Свидетельство ПИ № ТУ 26-00355 от 20 октября 2011 г.

Все материалы, публикуемые в газете на правах рекламы, информационной услуги, помечаются значком ⊗ или № (счета), или словом «Реклама», или «На правах рекламы». Ответственность за их содержание и достоверность сведений в подобных материалах и рекламных объявлениях несут авторы. Их точка зрения не всегда может совпадать с позицией редакции. Редакция знакомится с письмами читателей, не вступая в переписку. Рукописи не рецензируются и не возвращаются.

Подписной индекс: 31685.
Заказ № 2210 Тираж — 10 000 экз. Подписан в печать в 19.00. По графику — 19.00.

Российская Федерация
РЕШЕНИЕ
Думы города Пятигорска Ставропольского края

21 ноября 2019 г. № 29-41 РД

О назначении публичных слушаний по проекту решения Думы города Пятигорска «О внесении изменений в Устав муниципального образования города-курорта Пятигорска»

В соответствии с Федеральным законом от 6 октября 2003 года №131-ФЗ «Об общих принципах организации местного самоуправления в Российской Федерации», Уставом муниципального образования города-курорта Пятигорска, Положением о порядке учета предложений к проекту новой редакции Устава муниципального образования города-курорта Пятигорска, проекту решения о внесении изменений и дополнений в Устав муниципального образования города-курорта Пятигорска, а также участия граждан в их обсуждении, утвержденным решением Думы города Пятигорска от 25 мая 2005 года № 77-42 ГД, Положением о порядке участия граждан в обсуждении проекта новой редакции Устава муниципального образования города-курорта Пятигорска, проекта решения о внесении изменений и дополнений в Устав муниципального образования города-курорта Пятигорска, утвержденным решением Думы города Пятигорска от 25 мая 2005 года № 78-42 ГД, Положением о порядке организации и проведения публичных слушаний в муниципальном образовании городе-курорте Пятигорске, утвержденным решением Думы города Пятигорска от 25 мая 2005 года № 79-42 ГД,

Дума города Пятигорска

РЕШИЛА:

1. Опубликовать проект решения Думы города Пятигорска «О внесении изменений в Устав муниципального образования города-курорта Пятигорска» (далее – Проект решения) согласно Приложению к настоящему решению.

2. Установить, что:

1) учет предложений по опубликованному Проекту решения осуществляется в порядке, установленном Положением о порядке учета предложений к проекту новой редакции Устава муниципального образования города-курорта Пятигорска, проекту решения о внесении изменений и дополнений в Устав муниципального образования города-курорта Пятигорска, а также участия граждан в их обсуждении, утвержденным решением Думы города Пятигорска от 25 мая 2005 года № 77-42 ГД;

2) участие граждан в обсуждении опубликованного Проекта решения осуществляется в порядке, установленном Положением о порядке участия граждан в обсуждении проекта новой редакции Устава муниципального образования города-курорта Пятигорска, проекта решения о внесении изменений и дополнений в Устав муниципального образования города-курорта Пятигорска, утвержденным решением Думы города Пятигорска от 25 мая 2005 года № 78-42 ГД.

3. Назначить проведение публичных слушаний по Проекту решения на 10 декабря 2019 года на 10 часов 00 минут в здании администрации города Пятигорска (1 этаж, зал заседаний) по адресу: г. Пятигорск, пл. Ленина, 2.

4. Для организации и проведения публичных слушаний создать организационный комитет (рабочую группу) в следующем составе:

Бандурин Василий Борисович – заместитель председателя Думы города Пятигорска;

Бородаев Александр Юрьевич – начальник правового управления администрации города Пятигорска;

Деревянко Тимофей Вячеславович – председатель постоянного комитета Думы города Пятигорска по законности, местному самоуправлению, муниципальной собственности и землепользованию;

Зацепина Юлия Игоревна – главный специалист-юрисконсульт правового отдела Думы города Пятигорска;

Маркелов Олег Анатольевич – заместитель председателя Думы города Пятигорска;

Мирошниченко Анна Владимировна – главный специалист-юрисконсульт правового отдела Думы города Пятигорска;

Михалева Елена Владимировна – заведующий правовым отделом Думы города Пятигорска;

Мягких Екатерина Георгиевна – заведующий отделом общей и организационной работы Думы города Пятигорска;

Пышко Алексей Владимирович – управляющий делами Думы города Пятигорска;

Савченко Владимир Алексеевич – заместитель председателя постоянного комитета Думы города Пятигорска по законности, местному самоуправлению, муниципальной собственности и землепользованию;

Фоменко Сергей Петрович – заместитель главы администрации города Пятигорска, управляющий делами администрации города Пятигорска;

Шапошников Кирилл Владимирович – заведующий отделом информационно-аналитической работы администрации города Пятигорска.

5. Установить, что предложения по опубликованному Проекту решения направляются в организационный комитет (рабочую группу) по адресу: г.Пятигорск, пл. Ленина, 2 , 3 этаж, кабинет № 309.

6. Контроль за исполнением настоящего решения возложить на постоянный комитет Думы города Пятигорска по законности, местному самоуправлению, муниципальной собственности и землепользованию (Деревянко Т.В.).

7. Настоящее решение вступает в силу со дня его официального опубликования.

Председатель
Думы города Пятигорска Л. В. ПОХИЛЬКО
Глава города Пятигорска А. В. СКРИПНИК

ПРИЛОЖЕНИЕ
к решению Думы города Пятигорска
от 21 ноября 2019 года № 29-41 РД

_____ №_____

ПРОЕКТ

РЕШЕНИЕ
ДУМЫ ГОРОДА ПЯТИГОРСКА

О внесении изменений в Устав муниципального образования города-курорта Пятигорска

В соответствии с Федеральным законом от 6 октября 2003 года №131-ФЗ «Об общих принципах организации местного самоуправления в Российской Федерации», Федеральным законом от 21 июля 2005 года №97-ФЗ «О государственной регистрации уставов муниципальных образований», Уставом муниципального образования города-курорта Пятигорска, учитывая рекомендации публичных слушаний по проекту решения Думы города Пятигорска «О внесении изменений в Устав муниципального образования города-курорта Пятигорска», а также заключение организационного комитета по организации и проведению публичных слушаний (рабочей группы),

Дума города Пятигорска

РЕШИЛА:

1. Внести в Устав муниципального образования города-курорта Пятигорска, принятый решением Думы города Пятигорска от 31 января 2008 года № 5-26 ГД, следующие изменения:

1) в части 1 статьи 6:

пункт 28 после слов «территории, выдача» дополнить словами «градостроительного плана земельного участка, расположенного в границах города-курорта Пятигорска, выдача»;

пункт 36 после слов «условий для» дополнить словами «развития сельскохозяйственного производства,»;

в пункте 44 слова «государственном кадастре недвижимости» заменить словами «кадастровой деятельности»;

2) часть 8 стать 25 дополнить пунктом 11 следующего содержания:

«11) прокурором города Пятигорска.»;

3) часть 33 статьи 31 дополнить словами «, если иное не предусмотрено Федеральным законом «Об общих принципах организации местного самоуправления в Российской Федерации»;

4) часть 22 статьи 32 дополнить словами «, если иное не предусмотрено Федеральным законом «Об общих принципах организации местного самоуправления в Российской Федерации»;

5) часть 8 статьи 33 дополнить словами «, если иное не предусмотрено Федеральным законом «Об общих принципах организации местного самоуправления в Российской Федерации»;

6) абзац седьмой части 4 статьи 36 дополнить словами «, если иное не предусмотрено Федеральным законом «Об общих принципах организации местного самоуправления в Российской Федерации»;

7) в части 1 статьи 40:

пункт 52 после слова «выдает» дополнить словами «градостроительный план земельного участка, расположенного в границах города-курорта Пятигорска»;

пункт 56 после слов «условий для» дополнить словами «развития сельскохозяйственного производства,»;

в пункте 641 слова «государственном кадастре недвижимости» заменить словами «кадастровой деятельности»;

8) часть 5 статьи 70 после слов «могут быть предоставлены» дополнить словами «дотации и».

2. Направить настоящее решение в Главное управление Министерства юстиции Российской Федерации по Ставропольскому краю в установленный федеральным законом срок.

3. Опубликовать настоящее решение в газете «Пятигорская правда» после его государственной регистрации в установленный федеральным законом срок.

4. Контроль за исполнением настоящего решения возложить на Главу города Пятигорска Скрипника А.В.

5. Настоящее решение вступает в силу со дня его подписания, за исключением пункта 1 настоящего решения.

6. Пункт 1 настоящего решения вступает в силу со дня его официального опубликования, произведенного после государственной регистрации.

Председатель
Думы города Пятигорска Л. В. ПОХИЛЬКО
Глава города Пятигорска А. В. СКРИПНИК

Управляющий делами
Думы города Пятигорска А. В. ПЫШКО

Утверждено
решением Думы города Пятигорска
от 25 мая 2005 года № 77 – 42 ГД

ПОЛОЖЕНИЕ
о порядке учета предложений к проекту новой редакции Устава муниципального образования города-курорта Пятигорска, проекту решения о внесении изменений и дополнений в Устав муниципального образования города-курорта Пятигорска, а также участия граждан в их обсуждении

Настоящее Положение разработано в соответствии с требованиями Федерального закона от 06.10.2003 N 131-ФЗ «Об общих принципах организации местного самоуправления в Российской Федерации», Устава города Пятигорска и регулирует порядок внесения, рассмотрения и учета предложений по опубликованным проектам новой редакции Устава муниципального образования города-курорта Пятигорска, решения внесения изменений и дополнений в Устав муниципального образования города-курорта Пятигорска. Настоящее Положение принято в соответствии с Конституцией Российской Федерации, федеральным законодательством, законодательством Ставропольского края и имеет целью обеспечение реализации населением города Пятигорска непосредственно своего конституционного права на местное самоуправление.

I. Общие положения

1.1. Предложения о дополнениях и изменениях к опубликованному проекту новой редакции Устава города Пятигорска, а также к опубликованному проекту решения о внесении изменений и дополнений в Устав муниципального образования города-курорта Пятигорска могут вноситься:

1) гражданами, проживающими в городе Пятигорске, в порядке индивидуального или коллективного обращения;

2) организациями, действующими на территории города Пятигорска;

3) органами территориального общественного самоуправления города Пятигорска.

1.2. Массовые обсуждения по выработке предложений о дополнениях и изменениях по опубликованному проекту новой редакции Устава города Пятигорска, а также к опубликованному проекту решения о внесении изменений и дополнений в Устав муниципального образования города-курорта Пятигорска могут организовываться в форме:

1) проведения собраний граждан по месту жительства, работы, учебы;

2) проведения публичных слушаний.

1.3. Предложения о дополнениях и изменениях по опубликованным проектам новой редакции Устава города Пятигорска и проекта о внесении изменений и дополнений в Устав города Пятигорска, выдвинутые по результатам мероприятий, указанных в пункте 1.2. настоящего Положения, указываются в протоколе или итоговом документе проведения соответствующего мероприятия; которые передаются в рабочую группу. Предложения об изменениях и дополнениях направляются в рабочую группу специально созданную решением Думы города (далее именуется рабочая группа) в двухнедельный срок после опубликования проекта. Указанные предложения рассматриваются рабочей группой в соответствии с настоящим Положением.

II. Порядок рассмотрения поступивших предложений о дополнениях и изменениях в проект новой редакции Устава города Пятигорска, проект решения о внесении изменений и дополнений в Устав города Пятигорска

2.1. Поступившие предложения о дополнениях и изменениях в проект новой редакции Устава города Пятигорска, проект решения о внесении изменений и дополнений в Устав города Пятигорска регистрируются рабочей группой.

2.2. Предложения о дополнениях и изменениях в проект новой редакции Устава города Пятигорска, проект решения о внесении изменений и дополнений в Устав города Пятигорска должны соответствовать, Конституции Российской Федерации, требованиям Федерального закона от 06.10.2003 N 131-ФЗ «Об общих принципах организации местного самоуправления в Российской Федерации», федеральному законодательству, Уставу (Основному закону) и законодательству Ставропольского края.

2.3. Предложения о дополнениях и изменениях в проект новой редакции Устава города Пятигорска, проект решения о внесении изменений и дополнений в Устав города Пятигорска в виде отдельных положений также должны соответствовать следующим требованиям:

1) обеспечивать однозначное толкование положений проекта новой редакции Устава города Пятигорска, проекта решения о внесении изменений и дополнений в Устав города Пятигорска;

2) не допускать противоречие либо несогласованность с иными положениями проекта новой редакции Устава города Пятигорска, проекта решения о внесении изменений и дополнений в Устав города Пятигорска.

2.4. Предложения о дополнениях и изменениях в проект новой редакции Устава города Пятигорска, проект решения о внесении изменений и дополнений в Устав города Пятигорска, внесенные с нарушением порядка и сроков, предусмотренных настоящим Положением и Положением о порядке участия граждан в обсуждении проекта новой редакции Устава города Пятигорска, проекта решения о внесении изменений и дополнений в Устав города Пятигорска по решению рабочей группы могут быть оставлены без рассмотрения.

2.5. Внесенные предложения о дополнениях и изменениях в проект новой редакции Устава города Пятигорска, проект решения о внесении изменений и дополнений в Устав города Пятигорска предварительно изучаются специалистами, привлекаемые рабочей группой для работы над подготовкой проекта новой редакции Устава города Пятигорска, проекта решения о внесении изменений и дополнений в Устав города Пятигорска на соответствие требованиям, предъявляемым настоящим Положением. По поручению рабочей группы специалисты представляют свои заключения в письменной форме.

2.6. На основании заключений специалистов рабочая группа включает в протокол поправки или отклоняет предложения о дополнениях и изменениях в проект новой редакции Устава города Пятигорска, проект решения о внесении изменений и дополнений в Устав города Пятигорска, не соответствующие требованиям, предъявляемым настоящим Положением.

III. Порядок учета поступивших предложений о дополнениях и изменениях в проект новой редакции Устава города Пятигорска, проект решения о внесении изменений и дополнений в Устав города Пятигорска

3.1. По итогам изучения, анализа и обобщения внесенных предложений о дополнениях и изменениях в проект новой редакции Устава города Пятигорска, проект решения о внесении изменений и дополнений в Устав города Пятигорска рабочая группа составляет заключение (протокол поправок).

3.2. Заключение рабочей группы на внесенные предложения о дополнениях и изменениях в проект новой редакции Устава города Пятигорска, проект решения о внесении изменений и дополнений в Устав города Пятигорска должно содержать следующие положения:

1) общее количество поступивших предложений о дополнениях и изменениях в проект новой редакции Устава города Пятигорска, проект решения о внесении изменений и дополнений в Устав города Пятигорска;

2) количество поступивших предложений о дополнениях и изменениях в проект новой редакции Устава города Пятигорска, проект решения о внесении изменений и дополнений в Устав города Пятигорска оставленных в соответствие с настоящим Положением без рассмотрения;

3) отклоненные предложения о дополнениях и изменениях в проект новой редакции Устава города Пятигорска, проект решения о внесении изменений и дополнений в Устав города Пятигорска ввиду несоответствия требованиям, предъявляемым настоящим положением;

4) предложения о дополнениях и изменениях в проект новой редакции Устава города Пятигорска, проект решения о внесении изменений и дополнений в Устав города Пятигорска рекомендуемые рабочей группой к отклонению;

5) предложения о дополнениях и изменениях в проект новой редакции Устава города Пятигорска, проект решения о внесении изменений и дополнений в Устав города Пятигорска рекомендуемые рабочей группой для внесения в соответствующие тексты проектов.

3.3. Рабочая группа представляет в Думу города Пятигорска свое заключение и материалы деятельности рабочей группы с приложением всех поступивших предложений о дополнениях и изменениях в проект новой редакции Устава города Пятигорска, проект решения о внесении изменений и дополнений в Устав города Пятигорска.

3.4. Перед решением вопроса о принятии (включении в текст проекта новой редакции Устава города Пятигорска, проект решения о внесении изменений и дополнений в Устав города Пятигорска) предложений о дополнениях и изменениях в проект новой редакции Устава города Пятигорска, проект решения о внесении изменений и дополнений в Устав города Пятигорска Дума города Пятигорска в соответствие с ее Регламентом заслушивает доклад председателя либо уполномоченного члена рабочей группы о деятельности рабочей группы.

3.5. После принятия предложений о дополнениях и изменениях в проект новой редакции Устава города Пятигорска, проект решения о внесении изменений и дополнений в Устав города Пятигорска Дума города Пятигорска в установленном порядке переходит к окончательному утверждению новой редакции Устава города Пятигорска, проекта решения о внесении изменений и дополнений в Устав города Пятигорска.

3.6. Итоги рассмотрения поступивших предложений о дополнениях и изменениях в проект новой редакции Устава города Пятигорска, проект решения о внесении изменений и дополнений в Устав города Пятигорска с обязательным содержанием принятых (включенных в новую редакцию Устава города Пятигорска, проект решения о внесении изменений и дополнений в Устав города Пятигорска) предложений подлежат опубликованию.

3.7. В случае если предложения о дополнениях и изменениях в проект новой редакции Устава города Пятигорска, проект решения о внесении изменений и дополнений в Устав города Пятигорска, внесенные по результатам проведенных публичных слушаний, не были включены в текст новой редакции Устава города Пятигорска, проект решения о внесении изменений и дополнений в Устав города Пятигорска опубликованию также подлежат мотивы такого решения.

IV. Порядок участия граждан в обсуждении предложений о дополнениях и изменениях в проект новой редакции Устава города Пятигорска, проект решения о внесении изменений и дополнений в Устав города Пятигорска

4.1. Порядок участия граждан в обсуждении предложений о дополнениях и изменениях в проект новой редакции Устава города Пятигорска, проект решения о внесении изменений и дополнений в Устав города Пятигорска устанавливается Положением о порядке участия граждан в обсуждении проекта новой редакции Устава города Пятигорска, проекта решения о внесении изменений и дополнений в Устав города Пятигорска.

Утверждено
решением Думы города Пятигорска
от 25 мая 2005 года № 78-42 ГД

ПОЛОЖЕНИЕ
о порядке участия граждан в обсуждении проекта новой редакции Устава муниципального образования города-курорта Пятигорска, проекта решения о внесении изменений и дополнений в Устав муниципального образования города-курорта Пятигорска

Настоящее Положение разработано в соответствии с требованиями Федерального закона от 06.10.2003 № 131-ФЗ «Об общих принципах организации местного самоуправления в Российской Федерации» и Устава города Пятигорска и регулирует порядок участия граждан в обсуждении опубликованного проекта новой редакции Устава муниципального образования города-курорта Пятигорска (далее – Устава города Пятигорска), проекта решения о внесении изменений и дополнений в Устав муниципального образования города-курорта Пятигорска.

Настоящее Положение принято в соответствии с Конституцией Российской Федерации, федеральным законодательством, законодательством Ставропольского края и имеет целью обеспечение реализации населением города Пятигорска своего конституционного права на местное самоуправление.

I. Общие положения

1.1. Население города Пятигорска со дня опубликования проекта новой редакции Устава города Пятигорска, проекта решения о внесении изменений и дополнений в Устав муниципального образования города-курорта Пятигорска вправе участвовать в их обсуждении в следующих формах:

1) проведение собраний граждан с целью обсуждения проекта новой редакции Устава города Пятигорска, проекта решения о внесении изменений и дополнений в Устав муниципального образования города-курорта Пятигорска и выдвижения предложений о дополнениях и изменениях к ним;

2) организация массового обсуждения проекта новой редакции Устава города Пятигорска, проекта решения о внесении изменений и дополнений в Устав муниципального образования города-курорта Пятигорска в порядке, предусмотренном настоящим Положением и нормативными правовыми актами органов местного самоуправления города;

3) обсуждение проекта новой редакции Устава города Пятигорска, проекта решения о внесении изменений и дополнений в Устав муниципального образования города-курорта Пятигорска на публичных слушаниях.

1.2. Порядок реализации указанных в пункте 1.1 настоящего Положения форм участия граждан в обсуждении проекта новой редакции Устава города Пятигорска, проекта решения о внесении изменений и дополнений в Устав муниципального образования города-курорта Пятигорска устанавливается Уставом города Пятигорска, настоящим Положением и иными нормативными правовыми актами органов местного самоуправления города Пятигорска в соответствии с законодательством Российской Федерации и Ставропольского края.

1.3. Население города Пятигорска вправе участвовать в обсуждении опубликованного проекта новой редакции Устава города Пятигорска, проекта решения о внесении изменений и дополнений в Устав муниципального образования города-курорта Пятигорска в иных формах, не противоречащих действующему законодательству.

II. Порядок проведения собраний граждан по месту жительства с целью обсуждения опубликованного проекта новой редакции Устава города Пятигорска, проекта решения о внесении изменений и дополнений в Устав муниципального образования города-курорта Пятигорска и выдвижения предложений о дополнениях и изменениях к нему

2.1. Собрания граждан по месту жительства проводятся с целью обсуждения опубликованного проекта новой редакции Устава города Пятигорска, проекта решения о внесении изменений и дополнений в Устав муниципального образования города-курорта Пятигорска и выдвижения предложений о дополнениях и изменениях к ним.

2.2. Органы местного самоуправления в случае необходимости предоставляют помещения для проведения собраний граждан большой численности.

2.3. В собрании имеют право участвовать граждане Российской Федерации, достигшие 18-летнего возраста, проживающие на территории города.

2.4. О месте и времени проведения собрания граждан и повестке дня население оповещается инициаторами собрания не позднее, чем за три дня до его проведения.

2.5. На собрании граждан ведется протокол, в котором в обязательном порядке указываются дата и место проведения собрания граждан, количество присутствующих, состав президиума, повестка дня, содержание выступлений, принятые решения об одобрении или неодобрении опубликованного проекта новой редакции Устава города Пятигорска, проекта решения о внесении изменений и дополнений в Устав муниципального образования города-курорта Пятигорска, выдвинутые предложения о дополнениях и изменениях в проект новой редакции Устава города Пятигорска, проекта решения о внесении изменений и дополнений в Устав муниципального образования города-курорта Пятигорска.

2.6. Протокол подписывается председателем и секретарем собрания граждан и передается в рабочую группу в соответствии с Положением о порядке учета предложений по проекту новой редакции Устава города Пятигорска, проекта решения о внесении изменений и дополнений в Устав муниципального образования города-курорта Пятигорска.

III. Организация массового обсуждения проекта новой редакции Устава города Пятигорска, проекта решения о внесении изменений и дополнений в Устав муниципального образования города-курорта Пятигорска

3.1. Массовое обсуждение опубликованного проекта новой редакции Устава города Пятигорска, проекта решения о внесении изменений и дополнений в Устав муниципального образования города-курорта Пятигорска может проводиться в виде опубликования интервью должностных лиц органов местного самоуправления города, а также интервью, мнений, предложений, коллективных и индивидуальных обращений жителей города и их объединений в средствах массовой информации.

3.2. Администрация города содействует в проведении массового обсуждения жителями города проекта новой редакции Устава города Пятигорска, проекта решения о внесении изменений и дополнений в Устав муниципального образования города-курорта Пятигорска.

3.3. В рамках массового обсуждения проекта новой редакции Устава города Пятигорска, проекта решения о внесении изменений и дополнений в Устав муниципального образования города-курорта Пятигорска администрация города организует трансляцию ряда передач по местному телевидению и радио, публикации в печатных средствах массовой информации, учрежденных органами местного самоуправления, что должно обеспечивать разъяснение населению общей концепции проекта новой редакции Устава города Пятигорска, проекта решения о внесении изменений и дополнений в Устав муниципального образования города-курорта Пятигорска, устанавливаемой ими структуры органов местного самоуправления и должностных лиц местного самоуправления, включая их статус и компетенцию, а также разъяснение отдельных положений проекта новой редакции Устава города Пятигорска, проекта решения о внесении изменений и дополнений в Устав муниципального образования города-курорта Пятигорска, имеющих большое общественное значение (границы муниципального образования, формы непосредственного осуществления населением местного самоуправления и участия населения в осуществлении местного самоуправления, организация территориального общественного самоуправления и т.п.).

3.4. Предложения о дополнениях и изменениях в проект новой редакции Устава города Пятигорска, проекта решения о внесении изменений и дополнений в Устав муниципального образования города-курорта Пятигорска в процессе их массового обсуждения представляются в рабочую группу в соответствии с Положением о порядке учета предложений по проекту новой редакции Устава города Пятигорска, проекта решения о внесении изменений и дополнений в Устав муниципального образования города-курорта Пятигорска.

IV. Обсуждение проекта новой редакции Устава города Пятигорска, проекта решения о внесении изменений и дополнений в Устав муниципального образования города-курорта Пятигорска на публичных слушаниях

4.1. Проект новой редакции Устава города Пятигорска, проект решения о внесении изменений и дополнений в Устав муниципального образования города-курорта Пятигорска может обсуждаться на публичных слушаниях в соответствии с Положением о порядке организации и проведения публичных слушаний в городе Пятигорске.

Российская Федерация
РЕШЕНИЕ
Думы города Пятигорска Ставропольского края

21 ноября 2019 г. № 30-41 РД

О назначении публичных слушаний по проекту решения Думы города Пятигорска «О бюджете города-курорта Пятигорска на 2020 год и плановый период 2021 и 2022 годов»

В соответствии с Федеральным законом «Об общих принципах организации местного самоуправления в Российской Федерации», Уставом муниципального образования города-курорта Пятигорска, Положением о порядке организации и проведения публичных слушаний в муниципальном образовании городе-курорте Пятигорске,

Дума города Пятигорска

РЕШИЛА:

1. Опубликовать внесенный Главой города Пятигорска проект решения Думы города Пятигорска «О бюджете города-курорта Пятигорска на 2020 год и плановый период 2021 и 2022 годов», согласно приложению к настоящему решению.

2. Назначить проведение публичных слушаний по проекту решения Думы города Пятигорска «О бюджете города-курорта Пятигорска на 2020 год и плановый период 2021 и 2022 годов» на 10 декабря 2019 года на 16 часов 00 минут в здании администрации города Пятигорска (1 этаж, зал заседаний) по адресу: г. Пятигорск, пл. Ленина, 2.

3. Для организации и проведения публичных слушаний создать организационный комитет (рабочую группу) в следующем составе:

Бандурин Василий Борисович – заместитель председателя Думы города Пятигорска;

Бородаев Александр Юрьевич – начальник правового управления администрации города Пятигорска;

Величенко Анна Николаевна – исполняющий обязанности заведующего отделом экономики и планирования Думы города Пятигорска;

Карпова Виктория Владимировна – заместитель главы администрации города Пятигорска;

Корниенко Константин Николаевич – заместитель председателя постоянного комитета Думы города Пятигорска по бюджету и налогам;

Михалева Елена Владимировна – заведующий правовым отделом Думы города Пятигорска;

Михин Владимир Васильевич – председатель постоянного комитета Думы города Пятигорска по бюджету и налогам;

Мягких Екатерина Георгиевна – заведующий отделом общей и организационной работы Думы города Пятигорска;

Пышко Алексей Владимирович – управляющий делами Думы города Пятигорска;

Сагайдак Лариса Дмитриевна – начальник муниципального учреждения «Финансовое управление администрации города Пятигорска»;

Фоменко Сергей Петрович – заместитель главы администрации города Пятигорска, управляющий делами администрации города Пятигорска;

Шапошников Кирилл Владимирович – заведующий отделом информационно-аналитической работы администрации города Пятигорска.

4. Установить, что предложения по опубликованному проекту решения Думы города Пятигорска «О бюджете города-курорта Пятигорска на 2020 год и плановый период 2021 и 2022 годов» направляются в организационный комитет (рабочую группу) по адресу: г. Пятигорск, пл.Ленина, 2, 3-этаж (кабинет № 309) по 6 декабря 2019 года (включительно).

5. Контроль за исполнением настоящего решения возложить на постоянный комитет Думы города Пятигорска по бюджету и налогам (Михин В.В.).

6. Настоящее решение вступает в силу со дня его официального опубликования.

Председатель
Думы города Пятигорска Л. В. ПОХИЛЬКО
Глава города Пятигорска А. В. СКРИПНИК

ПРИЛОЖЕНИЕ
к решению Думы города Пятигорска
от 21 ноября 2019 года № 30-41 РД
_____ №_____

ПРОЕКТ

О бюджете города-курорта Пятигорска на 2020 год и плановый период 2021 и 2022 годов

В соответствии с Бюджетным кодексом Российской Федерации, Федеральным Законом «Об общих принципах организации местного самоуправления в Российской Федерации», Уставом муниципального образования города-курорта Пятигорска, Положением о бюджетном процессе в городе-курорте Пятигорске,

Дума города Пятигорска

РЕШИЛА:

1. Утвердить основные характеристики бюджета города-курорта Пятигорска (далее – бюджет города) на 2020 год и плановый период 2021 и 2022 годов:

общий объем доходов бюджета города на 2020 год в сумме 4 315 900 867,00 рублей, на 2021 год в сумме 3 721 207 744,00 рублей и на 2022 год в сумме 3 859 048 506,00 рублей;

общий объем расходов бюджета города на 2020 год в сумме 4 468 200 867,00 рублей, на 2021 год в сумме 3 866 207 744,00 рублей, в том числе условно утвержденные расходы в сумме 46 000 000,00 рублей и на 2022 год в сумме 4 004 048 506,00 рублей, в том числе условно утвержденные расходы в сумме 92 000 000,00 рублей;

дефицит бюджета города на 2020 год в сумме 152 300 000,00 рублей, на 2021 год в сумме 145 000 000,00 рублей и на 2022 год в сумме 145 000 000,00 рублей.

2. Утвердить источники финансирования дефицита бюджета города и погашения долговых обязательств города-курорта Пятигорска на 2020 год согласно приложению 1 к настоящему решению и на плановый период 2021 и 2022 годов согласно приложению 2 к настоящему решению.

3. Утвердить:

перечень главных администраторов доходов бюджета города – органов государственной власти Российской Федерации и Ставропольского края согласно приложению 3 к настоящему решению;

перечень главных администраторов доходов бюджета города-органов местного самоуправления города-курорта Пятигорска, органов администрации города Пятигорска согласно приложению 3 к настоящему решению;

перечень главных администраторов источников финансирования дефицита бюджета города-органов местного самоуправления города-курорта Пятигорска, органов администрации города Пятигорска согласно приложению 4 к настоящему решению.

4. Утвердить распределение доходов бюджета города по кодам классификации доходов бюджетов на 2020 год согласно приложению 5 к настоящему решению и на плановый период 2021 и 2022 годов согласно приложению 6 к настоящему решению.

5. Учесть в составе доходов бюджета города объем межбюджетных трансфертов, получаемых из других бюджетов бюджетной системы Российской Федерации, на 2020 год в сумме 2 529 755 467,00 рублей, на 2021 год в сумме 2 085 027 404,00 рублей и на 2022 год в сумме 2 219 978 034,00 рублей.

6. Установить, что в 2020 году на покрытие временных кассовых разрывов могут направляться:

остатки средств бюджета города, сложившиеся по состоянию на 1 января 2020 года, в объеме, не превышающем 350 000 000,00 рублей;

остатки средств муниципальных бюджетных и автономных учреждений города-курорта Пятигорска на счетах территориальных органов Федерального казначейства, открытых в учреждениях Центрального банка Российской Федерации в соответствии с законодательством Российской Федерации, на которых отражаются операции со средствами бюджетных и автономных учреждений города-курорта Пятигорска;

остатки средств муниципальных казенных учреждений города-курорта Пятигорска на счетах территориальных органов Федерального казначейства, открытых в учреждениях Центрального банка Российской Федерации в соответствии с законодательством Российской Федерации, на которых отражаются операции со средствами, поступающими во временное распоряжение муниципальных казенных учреждений города-курорта Пятигорска.

7. Утвердить:

распределение бюджетных ассигнований по разделам и подразделам, целевым статьям (муниципальным программам города-курорта Пятигорска и непрограммным направлениям деятельности), группам видов расходов классификации расходов бюджетов на 2020 год согласно приложению 7 к настоящему решению и на плановый период 2021 и 2022 годов согласно приложению 8 к настоящему решению;

ведомственную структуру расходов бюджета города на 2020 год согласно приложению 9 к настоящему решению и на плановый период 2021 и 2022 годов согласно приложению 10 к настоящему решению;

распределение бюджетных ассигнований по муниципальным программам города-курорта Пятигорска на 2020 год согласно приложению 11 к настоящему решению и на плановый период 2021 и 2022 годов согласно приложению 12 к настоящему решению.

8. Утвердить общий объем бюджетных ассигнований на исполнение публичных нормативных обязательств:

на 2020 год в сумме 795 873 165,00 рублей, из них за счет субвенций, получаемых из других бюджетов бюджетной системы Российской Федерации, в сумме 785 926 365,00 рублей;

на 2021 год в сумме 760 530 143,00 рублей, из них за счет субвенций, получаемых из других бюджетов бюджетной системы Российской Федерации, в сумме 752 843 343,00 рублей;

на 2022 год в сумме 778 563 755,00 рублей, из них за счет субвенций, получаемых из других бюджетов бюджетной системы Российской Федерации, в сумме 773 136 955,00 рублей.

9. Утвердить объем дорожного фонда муниципального образования города-курорта Пятигорска на 2020 год в сумме 187 560 658,00 рублей, на 2021 год в сумме 35 911 112,00 рублей и на 2022 год в сумме 35 911 112,00 рублей.

10. Приоритетными расходами бюджета города являются расходы, направленные на:

оплату труда и начисления на выплаты по оплате труда;

социальное обеспечение населения;

оплату коммунальных услуг и услуг связи;

приобретение медикаментов, перевязочных средств и прочих лечебных расходов;

приобретение продуктов питания и услуг по организации питания для муниципальных казенных учреждений города-курорта Пятигорска;

обслуживание и погашение муниципального долга;

уплату налогов и сборов и иных платежей;

предоставление субсидий муниципальным бюджетным учреждениям города-курорта Пятигорска и муниципальным автономным учреждениям города-курорта Пятигорска на выполнение муниципального задания;

предоставление субсидий муниципальным бюджетным учреждениям города-курорта Пятигорска и муниципальным автономным учреждениям города-курорта Пятигорска на иные цели в части расходов на оплату труда и начисления на выплаты по оплате труда, приобретение продуктов питания и услуг по организации питания.

Главным распорядителям средств бюджета города обеспечить направление средств бюджета города на финансирование указанных расходов в 2020 году и плановом периоде 2021 и 2022 годов в первоочередном порядке в пределах доведенных лимитов бюджетных обязательств и бюджетных ассигнований на исполнение публичных нормативных обязательств.

11. Субсидии юридическим лицам (за исключением субсидий муниципальным (государственным) учреждениям), индивидуальным предпринимателям и физическим лицам – производителям товаров, работ, услуг, предусмотренные настоящим решением, предоставляются в порядке, устанавливаемом администрацией города Пятигорска.

12. В соответствии с пунктом 3 статьи 217 Бюджетного кодекса Российской Федерации установить:

12.1. Основанием для внесения в 2020 году и плановом периоде 2021 и 2022 годов изменений в показатели сводной бюджетной росписи бюджета города является распределение зарезервированных средств в составе утвержденных бюджетных ассигнований:

на 2020 год в объеме 600 000,00 рублей, на 2021 год в объеме 600 000,00 рублей и на 2022 год в объеме 600 000,00 рублей, предусмотренных по подразделу «Другие общегосударственные вопросы» раздела «Общегосударственные вопросы» классификации расходов бюджетов на финансовое обеспечение гарантий и выплату единовременного поощрения муниципальным служащим в связи с выходом на страховую пенсию в соответствии с действующим законодательством;

на 2020 год в объеме 9 000 000,00 рублей, на 2021 год в объеме 9 000 000,00 рублей и на 2022 год в объеме 9 000 000,00 рублей, предусмотренных по подразделу «Резервные фонды» раздела «Общегосударственные вопросы» классификации расходов бюджетов на финансовое обеспечение непредвиденных расходов, проведения аварийно-восстановительных работ по ликвидации последствий стихийных бедствий и других чрезвычайных ситуаций, выплат пострадавшим от стихийных бедствий и других чрезвычайных ситуаций, а также иных целей, не обеспеченных финансированием в бюджете города, в том числе на ликвидацию последствий чрезвычайных ситуаций на 2020 год в объеме 900 000,00 рублей, на 2021 год в объеме 900 000,00 рублей и на 2022 год в объеме 900 000,00 рублей;

на 2020 год в объеме 7 411 896,00 рублей, на 2021 год в объеме 1 828 699,00 рублей, предусмотренных по подразделу «Другие общегосударственные вопросы» раздела «Общегосударственные вопросы» классификации расходов бюджетов на финансовое обеспечение оплаты труда и начислений на выплаты по оплате труда, а также на финансовое обеспечение расходов по внедрению электронного документооборота, централизации бухгалтерского учета в городе-курорте Пятигорске, в том числе связанных с созданием, ликвидацией, преобразованием, изменением структуры сети муниципальных учреждений города-курорта Пятигорска;

на 2020 год в объеме 38 846 593,00 рублей, на 2021 год в объеме 10 004 224,00 рублей, предусмотренных по подразделу «Дошкольное образование» раздела «Образование» классификации расходов бюджетов на финансовое обеспечение оплаты труда и начислений на выплаты по оплате труда, выплат стимулирующего характера по итогам года, а также на финансовое обеспечение расходов, связанных с созданием и изменением структуры сети муниципальных учреждений города-курорта Пятигорска;

на 2020 год в объеме 8 006 526,00 рублей, на 2021 год в объеме 3 579 144,00 рублей, предусмотренных по подразделу «Общее образование» раздела «Образование» классификации расходов бюджетов на финансовое обеспечение оплаты труда и начислений на выплаты по оплате труда, оплату коммунальных услуг и выплат стимулирующего характера по итогам года, а также на финансовое обеспечение расходов, связанных с изменением структуры сети муниципальных учреждений города-курорта Пятигорска;

на 2020 год в объеме 1 846 993,00 рублей, на 2021 год в объеме 367 724,00 рублей, предусмотренных по подразделу «Дополнительное образование детей» раздела «Образование» классификации расходов бюджетов на финансовое обеспечение оплаты труда и начислений на выплаты по оплате труда, выплат стимулирующего характера по итогам года;

на 2020 год в объеме 1 887 374,00 рублей, на 2021 год в объеме 127 048,00 рублей, предусмотренных по подразделу «Молодежная политика» раздела «Образование» классификации расходов бюджетов на финансовое обеспечение оплаты труда и начислений на выплаты по оплате труда и выплат стимулирующего характера по итогам года, расходов на питание, а также на финансовое обеспечение мероприятий по организации летнего отдыха учащихся общеобразовательных организаций;

на 2020 год в объеме 267 745,00 рублей, на 2021 год в объеме 1 054 864,00 рублей, предусмотренных по подразделу «Другие вопросы в области образования» раздела «Образование» классификации расходов бюджетов на финансовое обеспечение оплаты труда и начислений на выплаты по оплате труда и выплат стимулир

14. Органы местного самоуправления города-курорта Пятигорска не вправе принимать в 2020 году решения по увеличению численности муниципальных служащих муниципальной службы и работников муниципальных казенных учреждений города-курорта Пятигорска, за исключением случаев, когда увеличение численности необходимо для реализации вновь возникших и (или) переданных полномочий (функций).

15. Установить:

верхний предел муниципального внутреннего долга города-курорта Пятигорска по состоянию:

на 1 января 2021 года в сумме 1 170 300 000,00 рублей, в том числе по муниципальным гарантиям в сумме 0,00 рублей;

на 1 января 2022 года в сумме 1 315 300 000,00 рублей, в том числе по муниципальным гарантиям в сумме 0,00 рублей;

на 1 января 2023 года в сумме 1 460 300 000,00 рублей, в том числе по муниципальным гарантиям в сумме 0,00 рублей.

16. Утвердить Программу муниципальных внутренних заимствований города-курорта Пятигорска на 2020 год и Программу муниципальных внутренних заимствований города-курорта Пятигорска на плановый период 2021 и 2022 годов согласно приложению 13 к настоящему решению.

17. Утвердить Программу муниципальных гарантий города-курорта Пятигорска на 2020 год и Программу муниципальных гарантий города-курорта Пятигорска на плановый период 2021 и 2022 годов согласно приложению 14 к настоящему решению.

18. Администрация города Пятигорска вправе в 2020 году и в плановом периоде в 2021 и 2022 годах принимать решения о проведении реструктуризации денежных обязательств (задолженности по денежным обязательствам) юридических лиц перед бюджетом города по бюджетным кредитам и обязательствам, связанным с предоставлением муниципальных гарантии города Пятигорска на условиях, установленных настоящим пунктом.

Реструктуризация денежных обязательств (задолженности по денежным обязательствам) юридических лиц перед бюджетом города осуществляется путем рассрочки ее уплаты на срок не более трех лет и уплаты процентов в размере 0,1 процента годовых в течение всего срока реструктуризации.

Рассрочке подлежат неуплаченные юридическими лицами суммы основного долга, процентов и пени (в случае возникновения просроченной задолженности), исчисленные на дату заключения соглашений о реструктуризации денежных обязательств (задолженности по денежным обязательствам) юридических лиц перед бюджетом города.

19. В 2020 году и в плановом периоде 2021 и 2022 годов предоставление бюджетных кредитов из средств бюджета города не предусматривается.

20. В 2020 году и в плановом периоде 2021 и 2022 годов предоставление муниципальных гарантий из средств бюджета города не предусматривается.

21. В 2020 году и в плановом периоде 2021 и 2022 годов выпуск муниципальных ценных бумаг города-курорта Пятигорска не предусматривается.

22. Организацию и контроль за исполнением настоящего решения возложить на администрацию города Пятигорска.

23. Настоящее решение вступает в силу с 1 января 2020 года.

24. Настоящее решение подлежит официальному опубликованию не позднее 10 дней после его подписания в установленном порядке.

Председатель
Думы города Пятигорска **Л. В. ПОХИЛЬКО**

Глава города Пятигорска **А. В. СКРИПНИК**

ПРИЛОЖЕНИЕ 1
к решению Думы города Пятигорска
от_____№_____

ИСТОЧНИКИ
финансирования дефицита
бюджета города и погашения долговых обязательств
города-курорта Пятигорска на 2020 год

в рублях

Коды бюджетной классификации	Наименование	Всего на 2020 год
ВСЕГО ДОХОДЫ бюджета города		4 315 900 867,00
ВСЕГО РАСХОДЫ бюджета города		4 468 200 867,00
ДЕФИЦИТ БЮДЖЕТА ГОРОДА		-152 300 000,00
В С Е Г О ИСТОЧНИКОВ ФИНАНСИРОВАНИЯ ДЕФИЦИТА БЮДЖЕТА		152 300 000,00
в том числе:		
000 01 02 00 00 00 0000 000	КРЕДИТЫ КРЕДИТНЫХ ОРГАНИЗАЦИЙ В ВАЛЮТЕ Российской Федерации	152 300 000,00
604 01 02 00 00 04 0000 710	Получение кредитов от кредитных организаций бюджетами городских округов в валюте Российской Федерации	2 652 300 000,00
604 01 02 00 00 04 0000 810	Погашение бюджетами городских округов кредитов от кредитных организаций в валюте Российской Федерации	-2 500 000 000,00
000 01 03 00 00 00 0000 000	БЮДЖЕТНЫЕ КРЕДИТЫ ОТ ДРУГИХ БЮДЖЕТНОЙ СИСТЕМЫ Российской Федерации	0,00
604 01 03 01 00 04 0000 710	Получение кредитов от других бюджетов бюджетной системы Российской Федерации бюджетами городских округов в валюте Российской Федерации	1 500 000 000,00
604 01 03 01 00 04 0000 810	Погашение бюджетами городских округов кредитов от других бюджетов бюджетной системы Российской Федерации в валюте Российской Федерации	-1 500 000 000,00
000 01 05 00 00 00 0000 000	ИЗМЕНЕНИЕ ОСТАТКОВ СРЕДСТВ НА СЧЕТАХ ПО УЧЕТУ СРЕДСТВ БЮДЖЕТА	0,00
604 01 05 02 01 04 0000 510	Увеличение прочих остатков денежных средств бюджетов городских округов	-8 468 200 867,00
604 01 05 02 01 04 0000 610	Уменьшение прочих остатков денежных средств бюджетов городских округов	8 468 200 867,00

Управляющий делами
Думы города Пятигорска **А. В. ПЫШКО**

ПРИЛОЖЕНИЕ 2
к решению Думы города Пятигорска
от_____№_____

ИСТОЧНИКИ
финансирования дефицита бюджета города
и погашения долговых обязательств города-курорта Пятигорска
на плановый период 2021 и 2022 годов

в рублях

Коды бюджетной классификации	Наименование	Всего на 2021 год	Всего на 2022 год
ВСЕГО ДОХОДЫ бюджета города		3 721 207 744,00	3 859 048 506,00
ВСЕГО РАСХОДЫ бюджета города		3 866 207 744,00	4 004 048 506,00
ДЕФИЦИТ БЮДЖЕТА ГОРОДА		-145 000 000,00	-145 000 000,00
В С Е Г О ИСТОЧНИКОВ ФИНАНСИРОВАНИЯ ДЕФИЦИТА БЮДЖЕТА		145 000 000,00	145 000 000,00
в том числе:			
000 01 02 00 00 00 0000 000	КРЕДИТЫ КРЕДИТНЫХ ОРГАНИЗАЦИЙ В ВАЛЮТЕ Российской Федерации	145 000 000,00	145 000 000,00
604 01 02 00 00 04 0000 710	Получение кредитов от кредитных организаций бюджетами городских округов в валюте Российской Федерации	2 645 000 000,00	2 645 000 000,00
604 01 02 00 00 04 0000 810	Погашение бюджетами городских округов кредитов от кредитных организаций в валюте Российской Федерации	-2 500 000 000,00	-2 500 000 000,00
000 01 03 00 00 00 0000 000	БЮДЖЕТНЫЕ КРЕДИТЫ ОТ ДРУГИХ БЮДЖЕТОВ БЮДЖЕТНОЙ СИСТЕМЫ Российской Федерации	0,00	0,00
604 01 03 01 00 04 0000 710	Получение кредитов от других бюджетов бюджетной системы Российской Федерации бюджетами городских округов в валюте Российской Федерации	1 000 000 000,00	1 000 000 000,00
604 01 03 01 00 04 0000 810	Погашение бюджетами городских округов кредитов от других бюджетов бюджетной системы Российской Федерации в валюте Российской Федерации	-1 000 000 000,00	-1 000 000 000,00
000 01 05 00 00 00 0000 000	ИЗМЕНЕНИЕ ОСТАТКОВ СРЕДСТВ НА СЧЕТАХ ПО УЧЕТУ СРЕДСТВ БЮДЖЕТА	0,00	0,00
604 01 05 02 01 04 0000 510	Увеличение прочих остатков денежных средств бюджетов городских округов	-7 366 207 744,00	-7 504 048 506,00
604 01 05 02 01 04 0000 610	Уменьшение прочих остатков денежных средств бюджетов городских округов	7 366 207 744,00	7 504 048 506,00

Управляющий делами
Думы города Пятигорска **А. В. ПЫШКО**

ПРИЛОЖЕНИЕ 3
к решению Думы города Пятигорска
от_____№_____

ПЕРЕЧЕНЬ
главных администраторов доходов бюджета города —
органов местного самоуправления города-курорта Пятигорска,
органов администрации города Пятигорска

Код бюджетной классификации Российской Федерации: главного администратора доходов	Код бюджетной классификации Российской Федерации: доходов бюджета города	Наименование главного администратора доходов бюджета города
600		ДУМА ГОРОДА ПЯТИГОРСКА
600	1 16 10031 04 0000 140	Возмещение ущерба при возникновении страховых случаев, когда выгодоприобретателями выступают получатели средств бюджета городского округа
600	1 17 01040 04 0000 180	Невыясненные поступления, зачисляемые в бюджеты городских округов
600	1 17 05040 04 0000 180	Прочие неналоговые доходы бюджетов городских округов
601		АДМИНИСТРАЦИЯ ГОРОДА ПЯТИГОРСКА
601	1 08 07150 01 1000 110	Государственная пошлина за выдачу разрешения на установку рекламной конструкции (сумма платежа (перерасчеты, недоимка и задолженность по соответствующему платежу, в том числе по отмененному)
601	1 08 07150 01 4000 110	Государственная пошлина за выдачу разрешения на установку рекламной конструкции (прочие поступления)
601	1 11 05034 04 0000 120	Доходы от сдачи в аренду имущества, находящегося в оперативном управлении органов управления городских округов и созданных ими учреждений (за исключением имущества муниципальных бюджетных и автономных учреждений)
601	1 13 01994 04 2000 130	Прочие доходы от оказания платных услуг (работ) получателями средств бюджетов городских округов (казенные учреждения)
601	1 13 02064 04 2000 130	Доходы, поступающие в порядке возмещения расходов, понесенных в связи с эксплуатацией имущества городских округов (казенные учреждения)
601	1 13 02994 04 1000 130	Прочие доходы от компенсации затрат бюджетов городских округов (суммы возврата задолженности прошлых лет по средствам федерального бюджета)
601	1 13 02994 04 1001 130	Прочие доходы от компенсации затрат бюджетов городских округов (доходы, поступающие в порядке возмещения расходов, направленных на покрытие процессуальных издержек)
601	1 13 02994 04 1005 130	Прочие доходы от компенсации затрат бюджетов городских округов (суммы возврата задолженности прошлых лет по средствам федерального бюджета)
601	1 13 02994 04 1006 130	Прочие доходы от компенсации затрат бюджетов городских округов (суммы возврата задолженности прошлых лет по средствам краевого бюджета)
601	1 16 01053 01 0000 140	Административные штрафы, установленные Главой 5 Кодекса Российской Федерации об административных правонарушениях, за административные правонарушения, посягающие на права граждан, налагаемые мировыми судьями, комиссиями по делам несовершеннолетних и защите их прав
601	1 16 01053 01 0035 140	Административные штрафы, установленные Главой 5 Кодекса Российской Федерации об административных правонарушениях, за административные правонарушения, посягающие на права граждан, налагаемые мировыми судьями, комиссиями по делам несовершеннолетних и защите их прав (штрафы за неисполнение родителями или иными законными представителями несовершеннолетних обязанностей по содержанию и воспитанию несовершеннолетних)
601	1 16 01063 01 0000 140	Административные штрафы, установленные Главой 6 Кодекса Российской Федерации об административных правонарушениях, за административные правонарушения, посягающие на здоровье, санитарно-эпидемиологическое благополучие населения и общественную нравственность, налагаемые мировыми судьями, комиссиями по делам несовершеннолетних и защите их прав
601	1 16 01063 01 0009 140	Административные штрафы, установленные Главой 6 Кодекса Российской Федерации об административных правонарушениях, за административные правонарушения, посягающие на здоровье, санитарно-эпидемиологическое благополучие населения и общественную нравственность, налагаемые мировыми судьями, комиссиями по делам несовершеннолетних и защите их прав (штрафы за потребление наркотических средств или психотропных веществ без назначения врача либо новых потенциально опасных психоактивных веществ)
601	1 16 01063 01 0023 140	Административные штрафы, установленные Главой 6 Кодекса Российской Федерации об административных правонарушениях, за административные правонарушения, посягающие на здоровье, санитарно-эпидемиологическое благополучие населения и общественную нравственность, налагаемые мировыми судьями, комиссиями по делам несовершеннолетних и защите их прав (штрафы за вовлечение несовершеннолетнего в процесс потребления табака)
601	1 16 01063 01 0101 140	Административные штрафы, установленные Главой 6 Кодекса Российской Федерации об административных правонарушениях, за административные правонарушения, посягающие на здоровье, санитарно-эпидемиологическое благополучие населения и общественную нравственность, налагаемые мировыми судьями, комиссиями по делам несовершеннолетних и защите их прав (штрафы за побои)
601	1 16 01063 01 9000 140	Административные штрафы, установленные Главой 6 Кодекса Российской Федерации об административных правонарушениях, за административные правонарушения, посягающие на здоровье, санитарно-эпидемиологическое благополучие населения и общественную нравственность, налагаемые мировыми судьями, комиссиями по делам несовершеннолетних и защите их прав (иные штрафы)
601	1 16 01073 01 0000 140	Административные штрафы, установленные Главой 7 Кодекса Российской Федерации об административных правонарушениях, за административные правонарушения в области охраны собственности, налагаемые мировыми судьями, комиссиями по делам несовершеннолетних и защите их прав
601	1 16 01073 01 0027 140	Административные штрафы, установленные Главой 7 Кодекса Российской Федерации об административных правонарушениях, за административные правонарушения в области охраны собственности, налагаемые мировыми судьями, комиссиями по делам несовершеннолетних и защите их прав (штрафы за мелкое хищение)
601	1 16 01113 01 0000 140	Административные штрафы, установленные Главой 11 Кодекса Российской Федерации об административных правонарушениях, за административные правонарушения на транспорте, налагаемые мировыми судьями, комиссиями по делам несовершеннолетних и защите их прав
601	1 16 01113 01 0017 140	Административные штрафы, установленные Главой 11 Кодекса Российской Федерации об административных правонарушениях, за административные правонарушения на транспорте, налагаемые мировыми судьями, комиссиями по делам несовершеннолетних и защите их прав (штрафы за нарушение правил поведения граждан на железнодорожном, воздушном или водном транспорте)
601	1 16 01113 01 0018 140	Административные штрафы, установленные Главой 11 Кодекса Российской Федерации об административных правонарушениях, за административные правонарушения на транспорте, налагаемые мировыми судьями, комиссиями по делам несовершеннолетних и защите их прав (штрафы за безбилетный проезд)
601	1 16 01113 01 9000 140	Административные штрафы, установленные Главой 11 Кодекса Российской Федерации об административных правонарушениях, за административные правонарушения на транспорте, налагаемые мировыми судьями, комиссиями по делам несовершеннолетних и защите их прав (иные штрафы)
601	1 16 01123 01 0000 140	Административные штрафы, установленные Главой 12 Кодекса Российской Федерации об административных правонарушениях, за административные правонарушения в области дорожного движения, налагаемые мировыми судьями, комиссиями по делам несовершеннолетних и защите их прав
601	1 16 01143 01 0000 140	Административные штрафы, установленные Главой 14 Кодекса Российской Федерации об административных правонарушениях, за административные правонарушения в области предпринимательской деятельности и деятельности саморегулируемых организаций, налагаемые мировыми судьями, комиссиями по делам несовершеннолетних и защите их прав
601	1 16 01143 01 0002 140	Административные штрафы, установленные Главой 14 Кодекса Российской Федерации об административных правонарушениях, за административные правонарушения в области предпринимательской деятельности и деятельности саморегулируемых организаций, налагаемые мировыми судьями, комиссиями по делам несовершеннолетних и защите их прав (штрафы за незаконную продажу товаров (иных вещей), свободная реализация которых запрещена или ограничена)
601	1 16 01193 01 0000 140	Административные штрафы, установленные Главой 19 Кодекса Российской Федерации об административных правонарушениях, за административные правонарушения против порядка управления, налагаемые мировыми судьями, комиссиями по делам несовершеннолетних и защите их прав
601	1 16 01193 01 9000 140	Административные штрафы, установленные Главой 19 Кодекса Российской Федерации об административных правонарушениях, за административные правонарушения против порядка управления, налагаемые мировыми судьями, комиссиями по делам несовершеннолетних и защите их прав (иные штрафы)
601	1 16 01203 01 0000 140	Административные штрафы, установленные Главой 20 Кодекса Российской Федерации об административных правонарушениях, за административные правонарушения, посягающие на общественный порядок и общественную безопасность, налагаемые мировыми судьями, комиссиями по делам несовершеннолетних и защите их прав
601	1 16 01203 01 0021 140	Административные штрафы, установленные Главой 20 Кодекса Российской Федерации об административных правонарушениях, за административные правонарушения, посягающие на общественный порядок и общественную безопасность, налагаемые мировыми судьями, комиссиями по делам несовершеннолетних и защите их прав (штрафы за появление в общественных местах в состоянии опьянения)
601	1 16 01203 01 9000 140	Административные штрафы, установленные Главой 20 Кодекса Российской Федерации об административных правонарушениях, за административные правонарушения, посягающие на общественный порядок и общественную безопасность, налагаемые мировыми судьями, комиссиями по делам несовершеннолетних и защите их прав (иные штрафы)
601	1 16 02020 02 0000 140	Административные штрафы, установленные законами субъектов Российской Федерации об административных правонарушениях, за нарушение муниципальных правовых актов
601	1 16 07090 04 0000 140	Иные штрафы, неустойки, пени, уплаченные в соответствии с законом или договором в случае неисполнения или ненадлежащего исполнения обязательств перед муниципальным органом, (муниципальным казенным учреждением) городского округа
601	1 16 10031 04 0000 140	Возмещение ущерба при возникновении страховых случаев, когда выгодоприобретателями выступают получатели средств бюджета городского округа
601	1 16 10032 04 0000 140	Прочее возмещение ущерба, причиненного муниципальному имуществу городского округа (за исключением имущества, закрепленного за муниципальными бюджетными (автономными) учреждениями, унитарными предприятиями)
601	1 16 10100 04 0000 140	Денежные взыскания, налагаемые в возмещение ущерба, причиненного в результате незаконного или нецелевого использования бюджетных средств (в части бюджетов городских округов)
601	1 16 10123 01 0001 140	Доходы от денежных взысканий (штрафов), поступающие в счет погашения задолженности, образовавшейся до 1 января 2020 года, подлежащие зачислению в бюджет городского округа по нормативам, действующим до 1 января 2020 года (за исключением доходов, направляемых на формирование муниципального дорожного фонда)
601	1 17 01040 04 0000 180	Невыясненные поступления, зачисляемые в бюджеты городских округов
601	1 17 05040 04 0000 180	Прочие неналоговые доходы бюджетов городских округов
601	2 02 30024 04 0026 150	Субвенции бюджетам городских округов на выполнение передаваемых полномочий субъектов Российской Федерации (организация и осуществление деятельности по опеке и попечительству в области здравоохранения)
601	2 02 30024 04 0028 150	Субвенции бюджетам городских округов на выполнение передаваемых полномочий субъектов Российской Федерации (организация и осуществление деятельности по опеке и попечительству в области образования)
601	2 02 30024 04 0045 150	Субвенции бюджетам городских округов на выполнение передаваемых полномочий субъектов Российской Федерации (реализация Закона Ставропольского края «О наделении органов местного самоуправления муниципальных образований в Ставропольском крае отдельными государственными полномочиями Ставропольского края по формированию, содержанию и использованию Архивного фонда Ставропольского края»)
601	2 02 30024 04 0047 150	Субвенции бюджетам городских округов на выполнение передаваемых полномочий субъектов Российской Федерации (создание и организация деятельности комиссий по делам несовершеннолетних и защите их прав)
601	2 02 30024 04 0181 150	Субвенции бюджетам городских округов на выполнение передаваемых полномочий субъектов Российской Федерации (реализация Закона Ставропольского края «О наделении органов местного самоуправления муниципальных районов и городских округов в Ставропольском крае отдельными государственными полномочиями Ставропольского края по созданию административных комиссий»)
601	2 02 35120 04 0000 150	Субвенции бюджетам городских округов на осуществление полномочий по составлению (изменению) списков кандидатов в присяжные заседатели федеральных судов общей юрисдикции в Российской Федерации
601	2 02 49999 04 0064 150	Прочие межбюджетные трансферты, передаваемые бюджетам городских округов (обеспечение деятельности депутатов Думы Ставропольского края и их помощников в избирательном округе)
601	2 18 04010 04 0000 150	Доходы бюджетов городских округов от возврата бюджетными учреждениями остатков субсидий прошлых лет
601	2 18 04020 04 0000 150	Доходы бюджетов городских округов от возврата автономными учреждениями остатков субсидий прошлых лет
601	2 18 04030 04 0000 150	Доходы бюджетов городских округов от возврата иными организациями остатков субсидий прошлых лет
601	2 19 35120 04 0000 150	Возврат остатков субвенций на осуществление полномочий по составлению (изменению) списков кандидатов в присяжные заседатели федеральных судов общей юрисдикции в Российской Федерации из бюджетов городских округов
601	2 19 45141 04 0000 150	Возврат остатков иных межбюджетных трансфертов на обеспечение деятельности депутатов Государственной Думы и их помощников в избирательных округах из бюджетов городских округов
601	2 19 60010 04 0000 150	Возврат прочих остатков субсидий, субвенций и иных межбюджетных трансфертов, имеющих целевое назначение, прошлых лет из бюджетов городских округов
602		МУНИЦИПАЛЬНОЕ УЧРЕЖДЕНИЕ «УПРАВЛЕНИЕ ИМУЩЕСТВЕННЫХ ОТНОШЕНИЙ АДМИНИСТРАЦИИ ГОРОДА ПЯТИГОРСКА»
602	1 11 01040 04 0000 120	Доходы в виде прибыли, приходящейся на доли в уставных (складочных) капиталах хозяйственных товариществ и обществ, или дивидендов по акциям, принадлежащим городским округам
602	1 11 02084 04 0000 120	Доходы от размещения сумм, аккумулируемых в ходе проведения аукционов по продаже акций, находящихся в собственности городских округов
602	1 11 05024 04 0000 120	Доходы, получаемые в виде арендной платы, а также средства от продажи права на заключение договоров аренды за земли, находящиеся в собственности городских округов (за исключением земельных участков муниципальных бюджетных и автономных учреждений)
602	1 11 05027 04 0000 120	Доходы, получаемые в виде арендной платы за земельные участки, расположенные в полосе отвода автомобильных дорог общего пользования местного значения, находящихся в собственности городских округов
602	1 11 05074 04 0000 120	Доходы от сдачи в аренду имущества, составляющего казну городских округов (за исключением земельных участков)
602	1 11 05092 04 0000 120	Доходы от предоставления на платной основе парковок (парковочных мест), расположенных на автомобильных дорогах общего пользования местного значения, относящихся к собственности городских округов
602	1 11 05324 04 0000 120	Плата по соглашениям об установлении сервитута, заключенным органами местного самоуправления городских округов, государственными или муниципальными предприятиями либо государственными или муниципальными учреждениями в отношении земельных участков, находящихся в собственности городских округов
602	1 11 07014 04 0000 120	Доходы от перечисления части прибыли, остающейся после уплаты налогов и иных обязательных платежей муниципальных унитарных предприятий, созданных городскими округами
602	1 11 08040 04 0000 120	Средства, получаемые от передачи имущества, находящегося в собственности городских округов (за исключением имущества муниципальных бюджетных и автономных учреждений, а также имущества муниципальных унитарных предприятий, в том числе казенных), в залог, в доверительное управление
602	1 11 09044 04 0000 120	Прочие поступления от использования имущества, находящегося в собственности городских округов (за исключением имущества муниципальных бюджетных и автономных учреждений, а также имущества муниципальных унитарных предприятий, в том числе казенных)
602	1 13 02994 04 1000 130	Прочие доходы от компенсации затрат бюджетов городских округов (суммы возврата задолженности прошлых лет по средствам местного бюджета)
602	1 13 02994 04 1001 130	Прочие доходы от компенсации затрат бюджетов городских округов (доходы, поступающие в порядке возмещения расходов, направленных на покрытие процессуальных издержек)
602	1 13 02994 04 1005 130	Прочие доходы от компенсации затрат бюджетов городских округов (суммы возврата задолженности прошлых лет по средствам федерального бюджета)
602	1 13 02994 04 1006 130	Прочие доходы от компенсации затрат бюджетов городских округов (суммы возврата задолженности прошлых лет по средствам краевого бюджета)
602	1 14 02042 04 0000 410	Доходы от реализации имущества, находящегося в оперативном управлении учреждений, находящихся в ведении органов управления городских округов (за исключением имущества муниципальных бюджетных и автономных учреждений), в части реализации основных средств по указанному имуществу
602	1 14 02042 04 0000 440	Доходы от реализации имущества, находящегося в оперативном управлении учреждений, находящихся в ведении органов управления городских округов (за исключением имущества муниципальных бюджетных и автономных учреждений), в части реализации материальных запасов по указанному имуществу
602	1 14 02043 04 0000 410	Доходы от реализации иного имущества, находящегося в собственности городских округов (за исключением имущества муниципальных бюджетных и автономных учреждений, а также имущества муниципальных унитарных предприятий, в том числе казенных), в части реализации основных средств по указанному имуществу
602	1 14 02043 04 0000 440	Доходы от реализации иного имущества, находящегося в собственности городских округов (за исключением имущества муниципальных бюджетных и автономных учреждений, а также имущества муниципальных унитарных предприятий, в том числе казенных), в части реализации материальных запасов по указанному имуществу
602	1 14 03040 04 0000 410	Средства от распоряжения и реализации конфискованного и иного имущества, обращенного в доходы городских округов (в части реализации основных средств по указанному имуществу)
602	1 14 03040 04 0000 440	Средства от распоряжения и реализации конфискованного и иного имущества, обращенного в доходы городских округов (в части реализации материальных запасов по указанному имуществу)
602	1 14 06024 04 0000 430	Доходы от продажи земельных участков, находящихся в собственности городских округов (за исключением земельных участков муниципальных бюджетных и автономных учреждений)
602	1 14 06324 04 0000 430	Плата за увеличение площади земельных участков, находящихся в частной собственности, в результате перераспределения таких земельных участков и земельных участков, находящихся в собственности городских округов
602	1 16 01074 01 0000 140	Административные штрафы, установленные Главой 7 Кодекса Российской Федерации об административных правонарушениях, за административные правонарушения в области охраны собственности, выявленные должностными лицами органов муниципального контроля
602	1 16 01084 01 0000 140	Административные штрафы, установленные Главой 8 Кодекса Российской Федерации об административных правонарушениях, за административные правонарушения в области охраны окружающей среды и природопользования, выявленные должностными лицами органов муниципального контроля
602	1 16 07010 04 0000 140	Штрафы, неустойки, пени, уплаченные в случае просрочки исполнения поставщиком (подрядчиком, исполнителем) обязательств, предусмотренных муниципальным контрактом, заключенным муниципальным органом, казенным учреждением городского округа
602	1 16 07090 04 0000 140	Иные штрафы, неустойки, пени, уплаченные в соответствии с законом или договором в случае неисполнения или ненадлежащего исполнения обязательств перед муниципальным органом, (муниципальным казенным учреждением) городского округа
602	1 16 09040 04 0000 140	Денежные средства, изымаемые в собственность городского округа в соответствии с решениями судов (за исключением обвинительных приговоров судов)
602	1 16 10031 04 0000 140	Возмещение ущерба при возникновении страховых случаев, когда выгодоприобретателями выступают получатели средств бюджета городского округа
602	1 16 10032 04 0000 140	Прочее возмещение ущерба, причиненного муниципальному имуществу городского округа (за исключением имущества, закрепленного за муниципальными бюджетными (автономными) учреждениями, унитарными предприятиями)
602	1 16 10100 04 0000 140	Денежные взыскания, налагаемые в возмещение ущерба, причиненного в результате незаконного или нецелевого использования бюджетных средств (в части бюджетов городских округов)
602	1 16 10123 01 0001 140	Доходы от денежных взысканий (штрафов), поступающие в счет погашения задолженности, образовавшейся до 1 января 2020 года, подлежащие зачислению в бюджет городского округа по нормативам, действующим до 1 января 2020 года (за исключением доходов, направляемых на формирование муниципального дорожного фонда)
602	1 17 01040 04 0000 180	Невыясненные поступления, зачисляемые в бюджеты городских округов
602	1 17 05040 04 0000 180	Прочие неналоговые доходы бюджетов городских округов
602	2 02 25497 04 0000 150	Субсидии бюджетам городских округов на реализацию мероприятий по обеспечению жильем молодых семей
602	2 02 29999 04 1170 150	Прочие субсидии бюджетам городских округов (обеспечение жильем молодых семей)
602	2 19 25020 04 0000 150	Возврат остатков субсидий на мероприятия подпрограммы «Обеспечение жильем молодых семей» федеральной целевой программы «Жилище» на 2015-2020 годы из бюджетов городских округов
602	2 19 60010 04 0000 150	Возврат прочих остатков субсидий, субвенций и иных межбюджетных трансфертов, имеющих целевое назначение, прошлых лет из бюджетов городских округов
603		МУНИЦИПАЛЬНОЕ УЧРЕЖДЕНИЕ «УПРАВЛЕНИЕ АРХИТЕКТУРЫ, СТРОИТЕЛЬСТВА И ЖИЛИЩНО-КОММУНАЛЬНОГО ХОЗЯЙСТВА АДМИНИСТРАЦИИ ГОРОДА ПЯТИГОРСКА»
603	1 08 07173 01 1000 110	Государственная пошлина за выдачу органом местного самоуправления городского округа специального разрешения на движение по автомобильным дорогам транспортных средств, осуществляющих перевозки опасных, тяжеловесных и (или) крупногабаритных грузов, зачисляемая в бюджеты городских округов (сумма платежа (перерасчеты, недоимка и задолженность по соответствующему платежу, в том числе по отмененному)
603	1 08 07173 01 4000 110	Государственная пошлина за выдачу органом местного самоуправления городского округа специального разрешения на движение по автомобильным дорогам транспортных средств, осуществляющих перевозки опасных, тяжеловесных и (или) крупногабаритных грузов, зачисляемая в бюджеты городских округов (прочие поступления)
603	1 11 09034 04 0000 120	Доходы от эксплуатации и использования имущества автомобильных дорог, находящихся в собственности городских округов
603	1 13 01530 04 0000 130	Плата за оказание услуг по присоединению объектов дорожного сервиса к автомобильным дорогам общего пользования местного значения, зачисляемая в бюджеты городских округов
603	1 13 01994 04 2000 130	Прочие доходы от оказания платных услуг (работ) получателями средств бюджетов городских округов (казенные учреждения)
603	1 13 02064 04 2000 130	Доходы, поступающие в порядке возмещения расходов, понесенных в связи с эксплуатацией имущества городских округов (казенные учреждения)
603	1 13 02994 04 1000 130	Прочие доходы от компенсации затрат бюджетов городских округов (суммы возврата задолженности прошлых лет по средствам местного бюджета)
603	1 13 02994 04 1001 130	Прочие доходы от компенсации затрат бюджетов городских округов (доходы, поступающие в порядке возмещения расходов, направленных на покрытие процессуальных издержек)
603	1 13 02994 04 1005 130	Прочие доходы от компенсации затрат бюджетов городских округов (суммы возврата задолженности прошлых лет по средствам федерального бюджета)
603	1 13 02994 04 1006 130	Прочие доходы от компенсации затрат бюджетов городских округов (суммы возврата задолженности прошлых лет по средствам краевого бюджета)
603	1 13 02994 04 2002 130	Прочие доходы от компенсации затрат бюджетов городских округов (возмещение расходов по демонтажу самовольно установленной рекламной конструкции)
603	1 14 02042 04 0000 410	Доходы от реализации имущества, находящегося в оперативном управлении учреждений, находящихся в ведении органов управления городских округов (за исключением имущества муниципальных бюджетных и автономных учреждений), в части реализации основных средств по указанному имуществу
603	1 14 02042 04 0000 440	Доходы от реализации имущества, находящегося в оперативном управлении учреждений, находящихся в ведении органов управления городских округов (за исключением имущества муниципальных бюджетных и автономных учреждений), в части реализации материальных запасов по указанному имуществу
603	1 16 01074 01 0000 140	Административные штрафы, установленные Главой 7 Кодекса Российской Федерации об административных правонарушениях, за административные правонарушения в области охраны собственности, выявленные должностными лицами органов муниципального контроля
603	1 16 01194 01 0000 140	Административные штрафы, установленные Главой 19 Кодекса Российской Федерации об административных правонарушениях, за административные правонарушения против порядка управления, выявленные должностными лицами органов муниципального контроля
603	1 16 07010 04 0000 140	Штрафы, неустойки, пени, уплаченные в случае просрочки исполнения поставщиком (подрядчиком, исполнителем) обязательств, предусмотренных муниципальным контрактом, заключенным муниципальным органом, казенным учреждением городского округа
603	1 16 07090 04 0000 140	Иные штрафы, неустойки, пени, уплаченные в соответствии с законом или договором в случае неисполнения или ненадлежащего исполнения обязательств перед муниципальным органом, (муниципальным казенным учреждением) городского округа
603	1 16 10031 04 0000 140	Возмещение ущерба при возникновении страховых случаев, когда выгодоприобретателями выступают получатели средств бюджета городского округа
603	1 16 10032 04 0000 140	Прочее возмещение ущерба, причиненного муниципальному имуществу городского округа (за исключением имущества, закрепленного за муниципальными бюджетными (автономными) учреждениями, унитарными предприятиями)
603	1 16 10061 04 0000 140	Платежи в целях возмещения убытков, причиненных уклонением от заключения с муниципальным органом городского округа (муниципальным казенным учреждением) муниципального контракта, а также иные денежные средства, подлежащие зачислению в бюджет городского округа за нарушение законодательства Российской Федерации о контрактной системе в сфере закупок товаров, работ, услуг для обеспечения государственных и муниципальных нужд (за исключением муниципального контракта, финансируемого за счет средств муниципального дорожного фонда)
603	1 16 10062 04 0000 140	Платежи в целях возмещения убытков, причиненных уклонением от заключения с муниципальным органом городского округа (муниципальным казенным учреждением) муниципального контракта, финансируемого за счет средств муниципального дорожного фонда, а также иные денежные средства, подлежащие зачислению в бюджет городского округа за нарушение законодательства Российской Федерации о контрактной системе в сфере закупок товаров, работ, услуг для обеспечения государственных и муниципальных нужд
603	1 16 10100 04 0000 140	Денежные взыскания, налагаемые в возмещение ущерба, причиненного в результате незаконного или нецелевого использования бюджетных средств (в части бюджетов городских округов)
603	1 16 10123 01 0001 140	Доходы от денежных взысканий (штрафов), поступающие в счет погашения задолженности, образовавшейся до 1 января 2020 года, подлежащие зачислению в бюджет городского округа по нормативам, действующим до 1 января 2020 года (за исключением доходов, направляемых на формирование муниципального дорожного фонда)
603	1 16 10123 01 0002 140	Доходы от денежных взысканий (штрафов), поступающие в счет погашения задолженности, образовавшейся до 1 января 2020 года, подлежащие зачислению в бюджет городского округа по нормативам, действующим до 1 января 2020 года (доходы, направляемые на формирование муниципального дорожного фонда)
603	1 16 11064 01 0000 140	Платежи, уплачиваемые в целях возмещения вреда, причиняемого автомобильным дорогам местного значения транспортными средствами, осуществляющими перевозки тяжеловесных и (или) крупногабаритных грузов
603	1 17 01040 04 0000 180	Невыясненные поступления, зачисляемые в бюджеты городских округов
603	1 17 05040 04 0000 180	Прочие неналоговые доходы бюджетов городских округов
603	2 02 20216 04 0000 150	Субсидии бюджетам городских округов на ос

606	2 07 04050 04 0208 150	Прочие безвозмездные поступления в бюджеты городских округов (целевые средства)
606	2 18 04010 04 0000 150	Доходы бюджетов городских округов от возврата бюджетными учреждениями остатков субсидий прошлых лет
606	2 18 04020 04 0000 150	Доходы бюджетов городских округов от возврата автономными учреждениями остатков субсидий прошлых лет
606	2 19 60010 04 0000 150	Возврат прочих остатков субсидий, субвенций и иных межбюджетных трансфертов, имеющих целевое назначение, прошлых лет из бюджетов городских округов
607		МУНИЦИПАЛЬНОЕ УЧРЕЖДЕНИЕ «УПРАВЛЕНИЕ КУЛЬТУРЫ АДМИНИСТРАЦИИ ГОРОДА ПЯТИГОРСКА»
607	1 11 05034 04 0000 120	Доходы от сдачи в аренду имущества, находящегося в оперативном управлении органов управления городских округов и созданных ими учреждений (за исключением имущества муниципальных бюджетных и автономных учреждений)
607	1 13 01994 04 2000 130	Прочие доходы от оказания платных услуг (работ) получателями средств бюджетов городских округов (казенные учреждения)
607	1 13 02064 04 2000 130	Доходы, поступающие в порядке возмещения расходов, понесенных в связи с эксплуатацией имущества городских округов (казенные учреждения)
607	1 13 02994 04 1000 130	Прочие доходы от компенсации затрат бюджетов городских округов (суммы возврата задолженности прошлых лет по средствам местного бюджета)
607	1 13 02994 04 1005 130	Прочие доходы от компенсации затрат бюджетов городских округов (суммы возврата задолженности прошлых лет по средствам федерального бюджета)
607	1 13 02994 04 1006 130	Прочие доходы от компенсации затрат бюджетов городских округов (суммы возврата задолженности прошлых лет по средствам краевого бюджета)
607	1 14 02042 04 0000 410	Доходы от реализации имущества, находящегося в оперативном управлении учреждений, находящихся в ведении органов управления городских округов (за исключением имущества муниципальных бюджетных и автономных учреждений), в части реализации основных средств по указанному имуществу
607	1 14 02042 04 0000 440	Доходы от реализации имущества, находящегося в оперативном управлении учреждений, находящихся в ведении органов управления городских округов (за исключением имущества муниципальных бюджетных и автономных учреждений), в части реализации материальных запасов по указанному имуществу
607	1 14 02048 04 0000 410	Доходы от реализации недвижимого имущества бюджетных, автономных учреждений, находящегося в собственности городских округов, в части реализации основных средств
607	1 16 01134 01 0000 140	Административные штрафы, установленные Главой 13 Кодекса Российской Федерации об административных правонарушениях, за административные правонарушения в области связи и информации, выявленные должностными лицами органов муниципального контроля
607	1 16 07090 04 0000 140	Иные штрафы, неустойки, пени, уплаченные в соответствии с законом или договором в случае неисполнения или ненадлежащего исполнения обязательств перед муниципальным органом, (муниципальным казенным учреждением) городского округа
607	1 16 10031 04 0000 140	Возмещение ущерба при возникновении страховых случаев, когда выгодоприобретателями выступают получатели средств бюджета городского округа
607	1 16 10100 04 0000 140	Денежные взыскания, налагаемые в возмещение ущерба, причиненного в результате незаконного или нецелевого использования бюджетных средств (в части бюджетов городских округов)
607	1 16 10123 01 0001 140	Доходы от денежных взысканий (штрафов), поступающие в счет погашения задолженности, образовавшейся до 1 января 2020 года, подлежащие зачислению в бюджет городского округа по нормативам, действующим до 1 января 2020 года (за исключением доходов, направляемых на формирование муниципального дорожного фонда)
607	1 17 01040 04 0000 180	Невыясненные поступления, зачисляемые в бюджеты городских округов
607	1 17 05040 04 0000 180	Прочие неналоговые доходы бюджетов городских округов
607	2 02 25467 04 0000 150	Субсидии бюджетам городских округов на обеспечение развития и укрепления материально-технической базы домов культуры в населенных пунктах с числом жителей до 50 тысяч человек
607	2 02 25519 04 0000 150	Субсидия бюджетам городских округов на поддержку отрасли культуры
607	2 02 29999 04 1231 150	Прочие субсидии бюджетам городских округов (комплектование книжных фондов библиотек муниципальных образований)
607	2 07 04050 04 0208 150	Прочие безвозмездные поступления в бюджеты городских округов (целевые средства)
607	2 18 04010 04 0000 150	Доходы бюджетов городских округов от возврата бюджетными учреждениями остатков субсидий прошлых лет
607	2 18 04020 04 0000 150	Доходы бюджетов городских округов от возврата автономными учреждениями остатков субсидий прошлых лет
607	2 19 25519 04 0000 150	Возврат остатков субсидий на поддержку отрасли культуры из бюджетов городских округов
607	2 19 60010 04 0000 150	Возврат прочих остатков субсидий, субвенций и иных межбюджетных трансфертов, имеющих целевое назначение, прошлых лет из бюджетов городских округов
609		МУНИЦИПАЛЬНОЕ УЧРЕЖДЕНИЕ «УПРАВЛЕНИЕ СОЦИАЛЬНОЙ ПОДДЕРЖКИ НАСЕЛЕНИЯ АДМИНИСТРАЦИИ ГОРОДА ПЯТИГОРСКА»
609	1 13 02994 04 1000 130	Прочие доходы от компенсации затрат бюджетов городских округов (суммы возврата задолженности прошлых лет по средствам местного бюджета)
609	1 13 02994 04 1005 130	Прочие доходы от компенсации затрат бюджетов городских округов (суммы возврата задолженности прошлых лет по средствам федерального бюджета)
609	1 13 02994 04 1006 130	Прочие доходы от компенсации затрат бюджетов городских округов (суммы возврата задолженности прошлых лет по средствам краевого бюджета)
609	1 16 07090 04 0000 140	Иные штрафы, неустойки, пени, уплаченные в соответствии с законом или договором в случае неисполнения или ненадлежащего исполнения обязательств перед муниципальным органом, (муниципальным казенным учреждением) городского округа
609	1 16 10031 04 0000 140	Возмещение ущерба при возникновении страховых случаев, когда выгодоприобретателями выступают получатели средств бюджета городского округа
609	1 16 10100 04 0000 140	Денежные взыскания, налагаемые в возмещение ущерба, причиненного в результате незаконного или нецелевого использования бюджетных средств (в части бюджетов городских округов)
609	1 16 10123 01 0001 140	Доходы от денежных взысканий (штрафов), поступающие в счет погашения задолженности, образовавшейся до 1 января 2020 года, подлежащие зачислению в бюджет городского округа по нормативам, действующим до 1 января 2020 года (за исключением доходов, направляемых на формирование муниципального дорожного фонда)
609	1 17 01040 04 0000 180	Невыясненные поступления, зачисляемые в бюджеты городских округов
609	1 17 05040 04 0000 180	Прочие неналоговые доходы бюджетов городских округов
609	2 02 30024 04 0040 150	Субвенции бюджетам городских округов на выполнение передаваемых полномочий субъектов Российской Федерации (предоставление государственной социальной помощи малоимущим семьям, малоимущим одиноко проживающим гражданам)
609	2 02 30024 04 0041 150	Субвенции бюджетам городских округов на выполнение передаваемых полномочий субъектов Российской Федерации (выплата ежемесячной денежной компенсации на каждого ребенка в возрасте до 18 лет многодетным семьям)
609	2 02 30024 04 0042 150	Субвенции бюджетам городских округов на выполнение передаваемых полномочий субъектов Российской Федерации (выплата ежегодного социального пособия на проезд студентам)
609	2 02 30024 04 0066 150	Субвенции бюджетам городских округов на выполнение передаваемых полномочий субъектов Российской Федерации (выплата ежемесячного пособия на ребенка)
609	2 02 30024 04 0147 150	Субвенции бюджетам городских округов на выполнение передаваемых полномочий субъектов Российской Федерации (осуществление отдельных государственных полномочий в области труда и социальной защиты отдельных категорий граждан)
609	2 02 30024 04 1122 150	Субвенции бюджетам городских округов на выполнение передаваемых полномочий субъектов Российской Федерации (выплата ежегодной денежной компенсации многодетным семьям на каждого из детей не старше 18 лет, обучающихся в общеобразовательных организациях, на приобретение комплекта школьной одежды, спортивной одежды и обуви и школьных письменных принадлежностей)
609	2 02 30024 04 1209 150	Субвенции бюджетам городских округов на выполнение передаваемых полномочий субъектов Российской Федерации (выплата денежной компенсации семьям, в которых в период с 1 января 2011 года по 31 декабря 2015 года родился третий или последующий ребенок)
609	2 02 30024 04 1221 150	Субвенции бюджетам городских округов на выполнение передаваемых полномочий субъектов Российской Федерации (ежегодная денежная выплата гражданам Российской Федерации, родившимся на территории Союза Советских Социалистических Республик, а также на иных территориях, которые на дату начала Великой Отечественной войны входили в его состав, не достигшим совершеннолетия на 3 сентября 1945 года и постоянно проживающим на территории Ставропольского края)
609	2 02 35084 04 0000 150	Субвенции бюджетам городских округов на осуществление ежемесячной денежной выплаты, назначаемой в случае рождения третьего ребенка или последующих детей до достижения ребенком возраста трех лет
609	2 02 35220 04 0000 150	Субвенции бюджетам городских округов на осуществление переданного полномочия Российской Федерации по осуществлению ежегодной денежной выплаты лицам, награжденным нагрудным знаком «Почетный донор России»
609	2 02 35250 04 0000 150	Субвенции бюджетам городских округов на оплату жилищно-коммунальных услуг отдельным категориям граждан
609	2 02 35280 04 0000 150	Субвенции бюджетам городских округов на выплаты инвалидам компенсаций страховых премий по договорам обязательного страхования гражданской ответственности владельцев транспортных средств
609	2 02 35380 04 0000 150	Субвенции бюджетам городских округов на выплату государственных пособий лицам, не подлежащим обязательному социальному страхованию на случай временной нетрудоспособности и в связи с материнством, и лицам, уволенным в связи с ликвидацией организаций (прекращением деятельности, полномочий физическими лицами)
609	2 02 35462 04 0000 150	Субвенции бюджетам городских округов на компенсацию отдельным категориям граждан оплаты взноса на капитальный ремонт общего имущества в многоквартирном доме
609	2 02 35573 04 0000 150	Субвенции бюджетам городских округов на осуществление ежемесячной выплаты в связи с рождением (усыновлением) первого ребенка
609	2 02 39998 04 1157 150	Единая субвенция бюджетам городских округов (осуществление отдельных государственных полномочий по социальной защите отдельных категорий граждан)
609	2 02 49999 04 0063 150	Прочие межбюджетные трансферты, передаваемые бюджетам городских округов (выплата социального пособия на погребение)
609	2 19 35220 04 0000 150	Возврат остатков субвенций на осуществление переданного полномочия Российской Федерации по осуществлению ежегодной денежной выплаты лицам, награжденным нагрудным знаком «Почетный донор России» из бюджетов городских округов
609	2 19 35250 04 0000 150	Возврат остатков субвенций на оплату жилищно-коммунальных услуг отдельным категориям граждан из бюджетов городских округов
609	2 19 35280 04 0000 150	Возврат остатков субвенций на выплаты инвалидам компенсаций страховых премий по договорам обязательного страхования гражданской ответственности владельцев транспортных средств с соответствии с Федеральным законом от 25 апреля 2002 года № 40-ФЗ «Об обязательном страховании гражданской ответственности владельцев транспортных средств» из бюджетов городских округов
609	2 19 35380 04 0000 150	Возврат остатков субвенций на выплату государственных пособий лицам, не подлежащим обязательному социальному страхованию на случай временной нетрудоспособности и в связи с материнством, и лицам, уволенным в связи с ликвидацией организаций (прекращением деятельности, полномочий физическими лицами), в соответствии с Федеральным законом от 19 мая 1995 года № 81-ФЗ «О государственных пособиях гражданам, имеющим детей» из бюджетов городских округов
609	2 19 35462 04 0000 150	Возврат остатков субвенций на компенсацию отдельным категориям граждан оплаты взноса на капитальный ремонт общего имущества в многоквартирном доме из бюджетов городских округов
609	2 19 60010 04 0000 150	Возврат прочих остатков субсидий, субвенций и иных межбюджетных трансфертов, имеющих целевое назначение, прошлых лет из бюджетов городских округов
611		МУНИЦИПАЛЬНОЕ УЧРЕЖДЕНИЕ «КОМИТЕТ ПО ФИЗИЧЕСКОЙ КУЛЬТУРЕ И СПОРТУ АДМИНИСТРАЦИИ ГОРОДА ПЯТИГОРСКА»
611	1 13 02994 04 1000 130	Прочие доходы от компенсации затрат бюджетов городских округов (суммы возврата задолженности прошлых лет по средствам местного бюджета)
611	1 13 02994 04 1005 130	Прочие доходы от компенсации затрат бюджетов городских округов (суммы возврата задолженности прошлых лет по средствам федерального бюджета)
611	1 13 02994 04 1006 130	Прочие доходы от компенсации затрат бюджетов городских округов (суммы возврата задолженности прошлых лет по средствам краевого бюджета)
611	1 14 02048 04 0000 410	Доходы от реализации недвижимого имущества бюджетных, автономных учреждений, находящегося в собственности городских округов, в части реализации основных средств
611	1 16 10031 04 0000 140	Возмещение ущерба при возникновении страховых случаев, когда выгодоприобретателями выступают получатели средств бюджета городского округа
611	1 16 10100 04 0000 140	Денежные взыскания, налагаемые в возмещение ущерба, причиненного в результате незаконного или нецелевого использования бюджетных средств (в части бюджетов городских округов)
611	1 16 10123 01 0001 140	Доходы от денежных взысканий (штрафов), поступающие в счет погашения задолженности, образовавшейся до 1 января 2020 года, подлежащие зачислению в бюджет городского округа по нормативам, действующим до 1 января 2020 года (за исключением доходов, направляемых на формирование муниципального дорожного фонда)
611	1 17 01040 04 0000 180	Невыясненные поступления, зачисляемые в бюджеты городских округов
611	1 17 05040 04 0000 180	Прочие неналоговые доходы бюджетов городских округов
611	2 18 04010 04 0000 150	Доходы бюджетов городских округов от возврата бюджетными учреждениями остатков субсидий прошлых лет
611	2 18 04020 04 0000 150	Доходы бюджетов городских округов от возврата автономными учреждениями остатков субсидий прошлых лет
611	2 19 60010 04 0000 150	Возврат прочих остатков субсидий, субвенций и иных межбюджетных трансфертов, имеющих целевое назначение, прошлых лет из бюджетов городских округов
624		МУНИЦИПАЛЬНОЕ УЧРЕЖДЕНИЕ «УПРАВЛЕНИЕ ОБЩЕСТВЕННОЙ БЕЗОПАСНОСТИ АДМИНИСТРАЦИИ ГОРОДА ПЯТИГОРСКА»
624	1 13 01994 04 2000 130	Прочие доходы от оказания платных услуг (работ) получателями средств бюджетов городских округов (казенные учреждения)
624	1 13 02994 04 1000 130	Прочие доходы от компенсации затрат бюджетов городских округов (суммы возврата задолженности прошлых лет по средствам местного бюджета)
624	1 16 07090 04 0000 140	Иные штрафы, неустойки, пени, уплаченные в соответствии с законом или договором в случае неисполнения или ненадлежащего исполнения обязательств перед муниципальным органом, (муниципальным казенным учреждением) городского округа
624	1 16 10031 04 0000 140	Возмещение ущерба при возникновении страховых случаев, когда выгодоприобретателями выступают получатели средств бюджета городского округа
624	1 16 10100 04 0000 140	Денежные взыскания, налагаемые в возмещение ущерба, причиненного в результате незаконного или нецелевого использования бюджетных средств (в части бюджетов городских округов)
624	1 16 10123 01 0001 140	Доходы от денежных взысканий (штрафов), поступающие в счет погашения задолженности, образовавшейся до 1 января 2020 года, подлежащие зачислению в бюджет городского округа по нормативам, действующим до 1 января 2020 года (за исключением доходов, направляемых на формирование муниципального дорожного фонда)
624	1 17 01040 04 0000 180	Невыясненные поступления, зачисляемые в бюджеты городских округов
624	1 17 05040 04 0000 180	Прочие неналоговые доходы бюджетов городских округов
624	2 02 29999 04 1204 150	Прочие субсидии бюджетам городских округов (проведение информационно-пропагандистских мероприятий, направленных на профилактику идеологии терроризма)

Управляющий делами
Думы города Пятигорска **А. В. ПЫШКО**

ПРИЛОЖЕНИЕ 4
к решению Думы города Пятигорска
от_____№_____

ПЕРЕЧЕНЬ
главных администраторов источников финансирования дефицита бюджета города — органов местного самоуправления города-курорта Пятигорска, органов администрации города Пятигорска

Код бюджетной классификации Российской Федерации		Наименование главного администратора источников финансирования дефицита бюджета города
главного администратора	источников финансирования дефицита бюджета города	
602		МУНИЦИПАЛЬНОЕ УЧРЕЖДЕНИЕ «УПРАВЛЕНИЕ ИМУЩЕСТВЕННЫХ ОТНОШЕНИЙ АДМИНИСТРАЦИИ ГОРОДА ПЯТИГОРСКА»
602	01 06 01 00 04 0000 630	Средства от продажи акций и иных форм участия в капитале, находящихся в собственности городских округов
604		МУНИЦИПАЛЬНОЕ УЧРЕЖДЕНИЕ «ФИНАНСОВОЕ УПРАВЛЕНИЕ АДМИНИСТРАЦИИ ГОРОДА ПЯТИГОРСКА»
604	01 01 00 00 04 0000 710	Размещение муниципальных ценных бумаг городских округов, номинальная стоимость которых указана в валюте Российской Федерации
604	01 01 00 00 04 0000 810	Погашение муниципальных ценных бумаг городских округов, номинальная стоимость которых указана в валюте Российской Федерации
604	01 02 00 00 04 0000 710	Привлечение кредитов от кредитных организаций бюджетами городских округов в валюте Российской Федерации
604	01 02 00 00 04 0000 810	Погашение бюджетами городских округов кредитов от кредитных организаций в валюте Российской Федерации
604	01 03 01 00 04 0000 710	Привлечение кредитов из других бюджетов бюджетной системы Российской Федерации бюджетами городских округов в валюте Российской Федерации
604	01 03 01 00 04 0000 810	Погашение бюджетами городских округов кредитов из других бюджетов бюджетной системы Российской Федерации в валюте Российской Федерации
604	01 05 02 01 04 0000 510	Увеличение прочих остатков денежных средств бюджетов городских округов
604	01 05 02 01 04 0000 610	Уменьшение прочих остатков денежных средств бюджетов городских округов
604	01 06 05 01 04 0000 640	Возврат бюджетных кредитов, предоставленных юридическим лицам из бюджетов городских округов в валюте Российской Федерации
604	01 06 10 02 04 0000 550	Увеличение финансовых активов в собственности городских округов за счет средств организаций, учредителями которых являются городские округа и лицевые счета которым открыты в территориальных органах Федерального казначейства или в финансовых органах муниципальных образований в соответствии с законодательством Российской Федерации

Управляющий делами
Думы города Пятигорска **А. В. ПЫШКО**

ПРИЛОЖЕНИЕ 5
к решению Думы города Пятигорска
от_____№_____

Распределение доходов бюджета города по кодам классификации доходов бюджетов на 2020 год

Код бюджетной классификации РФ		Наименование доходов	Сумма
000 1 00 00000 00 0000 000		НАЛОГОВЫЕ И НЕНАЛОГОВЫЕ ДОХОДЫ	1 785 643 400,00
000 1 01 00000 00 0000 000		НАЛОГИ НА ПРИБЫЛЬ, ДОХОДЫ	1 059 986 133,00
000 1 01 02000 01 0000 110		НАЛОГ НА ДОХОДЫ ФИЗИЧЕСКИХ ЛИЦ	1 059 986 133,00
182	1 01 02010 01 0000 110	Налог на доходы физических лиц с доходов, источником которых является налоговый агент, за исключением доходов, в отношении которых исчисление и уплата налога осуществляются в соответствии со статьями 227, 227.1 и 228 Налогового кодекса Российской Федерации	1 033 392 873,00
182	1 01 02020 01 0000 110	Налог на доходы физических лиц с доходов, полученных от осуществления деятельности физическими лицами, зарегистрированными в качестве индивидуальных предпринимателей, нотариусов, занимающихся частной практикой, адвокатов, учредивших адвокатские кабинеты, и других лиц, занимающихся частной практикой в соответствии со статьей 227 Налогового кодекса Российской Федерации	13 975 130,00
182	1 01 02030 01 0000 110	Налог на доходы физических лиц с доходов, полученных физическими лицами в соответствии со статьей 228 Налогового кодекса Российской Федерации	12 618 130,00
000 1 03 00000 00 0000 000		НАЛОГИ НА ТОВАРЫ (РАБОТЫ, УСЛУГИ), РЕАЛИЗУЕМЫЕ НА ТЕРРИТОРИИ РОССИЙСКОЙ ФЕДЕРАЦИИ	22 563 140,00
000 1 03 02000 01 0000 110		Акцизы по подакцизным товарам (продукции), производимым на территории Российской Федерации	22 563 140,00
100	1 03 02231 01 0000 110	Доходы от уплаты акцизов на дизельное топливо, подлежащие распределению между бюджетами субъектов Российской Федерации и местными бюджетами с учетом установленных дифференцированных нормативов отчислений в местные бюджеты (по нормативам, установленным Федеральным законом о федеральном бюджете в целях формирования дорожных фондов субъектов Российской Федерации)	8 181 394,57
100	1 03 02241 01 0000 110	Доходы от уплаты акцизов на моторные масла для дизельных и (или) карбюраторных (инжекторных) двигателей, подлежащие распределению между бюджетами субъектов Российской Федерации и местными бюджетами с учетом установленных дифференцированных нормативов отчислений в местные бюджеты (по нормативам, установленным Федеральным законом о федеральном бюджете в целях формирования дорожных фондов субъектов Российской Федерации)	56 407,85
100	1 03 02251 01 0000 110	Доходы от уплаты акцизов на автомобильный бензин, подлежащие распределению между бюджетами субъектов Российской Федерации и местными бюджетами с учетом установленных дифференцированных нормативов отчислений в местные бюджеты (по нормативам, установленным Федеральным законом о федеральном бюджете в целях формирования дорожных фондов субъектов Российской Федерации)	15 846 093,22
100	1 03 02261 01 0000 110	Доходы от уплаты акцизов на прямогонный бензин, подлежащие распределению между бюджетами субъектов Российской Федерации и местными бюджетами с учетом установленных дифференцированных нормативов отчислений в местные бюджеты (по нормативам, установленным Федеральным законом о федеральном бюджете в целях формирования дорожных фондов субъектов Российской Федерации)	-1 520 755,64
000 1 05 00000 00 0000 000		НАЛОГИ НА СОВОКУПНЫЙ ДОХОД	175 133 000,00
000 1 05 02000 02 0000 110		Единый налог на вмененный доход для отдельных видов деятельности	156 960 000,00
182	1 05 02010 02 0000 110	Единый налог на вмененный доход для отдельных видов деятельности	156 960 000,00
000 1 05 03000 01 0000 110		Единый сельскохозяйственный налог	1 399 000,00
182	1 05 03010 01 0000 110	Единый сельскохозяйственный налог	1 399 000,00
000 1 05 04000 02 0000 110		Налог, взимаемый в связи с применением патентной системы налогообложения	16 774 000,00
182	1 05 04010 02 0000 110	Налог, взимаемый в связи с применением патентной системы налогообложения, зачисляемый в бюджеты городских округов	16 774 000,00
000 1 06 00000 00 0000 000		НАЛОГИ НА ИМУЩЕСТВО	317 268 000,00
000 1 06 01000 00 0000 110		Налог на имущество физических лиц	140 703 000,00
182	1 06 01020 04 0000 110	Налог на имущество физических лиц, взимаемый по ставкам, применяемым к объектам налогообложения, расположенным в границах городских округов	140 703 000,00
000 1 06 06000 00 0000 110		Земельный налог	176 565 000,00
000 1 06 06030 00 0000 110		Земельный налог с организаций	103 425 000,00
182	1 06 06032 04 0000 110	Земельный налог с организаций, обладающих земельным участком, расположенным в границах городских округов	103 425 000,00
000 1 06 06040 00 0000 110		Земельный налог с физических лиц	73 140 000,00
182	1 06 06042 04 0000 110	Земельный налог с физических лиц, обладающих земельным участком, расположенным в границах городских округов	73 140 000,00
000 1 08 00000 00 0000 000		ГОСУДАРСТВЕННАЯ ПОШЛИНА	33 723 867,00
000 1 08 03000 01 0000 110		Государственная пошлина по делам, рассматриваемым в судах общей юрисдикции, мировыми судьями	32 704 000,00
182	1 08 03010 01 1000 110	Государственная пошлина по делам, рассматриваемым в судах общей юрисдикции, мировыми судьями (за исключением Верховного Суда Российской Федерации) (сумма платежа (перерасчеты, недоимка и задолженность по соответствующему платежу, в том числе по отмененному)	32 704 000,00
000 1 08 07000 01 0000 110		Государственная пошлина за государственную регистрацию, а также за совершение прочих юридически значимых действий	1 019 867,00
000 1 08 07150 01 0000 110		Государственная пошлина за выдачу разрешения на установку рекламной конструкции	1 006 000,00
601	1 08 07150 01 1000 110	Государственная пошлина за выдачу разрешения на установку рекламной конструкции (сумма платежа (перерасчеты, недоимка и задолженность по соответствующему платежу, в том числе по отмененному)	1 006 000,00
000 1 08 07170 01 0000 110		Государственная пошлина за выдачу специального разрешения на движение по автомобильным дорогам транспортных средств, осуществляющих перевозки опасных, тяжеловесных и (или) крупногабаритных грузов	13 867,00
603	1 08 07173 01 1000 110	Государственная пошлина за выдачу органом местного самоуправления городского округа специального разрешения на движение по автомобильным дорогам транспортных средств, осуществляющих перевозки опасных, тяжеловесных и (или) крупногабаритных грузов, зачисляемая в бюджеты городских округов (сумма платежа (перерасчеты, недоимка и задолженность по соответствующему платежу, в том числе по отмененному)	13 867,00
000 1 11 00000 00 0000 000		ДОХОДЫ ОТ ИСПОЛЬЗОВАНИЯ ИМУЩЕСТВА, НАХОДЯЩЕГОСЯ В ГОСУДАРСТВЕННОЙ И МУНИЦИПАЛЬНОЙ СОБСТВЕННОСТИ	115 276 107,00
000 1 11 05000 00 0000 120		Доходы, получаемые в виде арендной либо иной платы за передачу в возмездное пользование государственного и муниципального имущества (за исключением имущества бюджетных и автономных учреждений, а также имущества государственных и муниципальных унитарных предприятий, в том числе казенных)	115 006 107,00
000 1 11 05020 00 0000 120		Доходы, получаемые в виде арендной платы за земли после разграничения государственной собственности на землю, а также средства от продажи права на заключение договоров аренды указанных земельных участков (за исключением земельных участков бюджетных и автономных учреждений)	100 953 000,00
602	1 11 05024 04 0000 120	Доходы, получаемые в виде арендной платы, а также средства от продажи права на заключение договоров аренды за земли, находящиеся в собственности городских округов (за исключением земельных участков муниципальных бюджетных и автономных учреждений)	100 953 000,00
000 1 11 05030 00 0000 120		Доходы от сдачи в аренду имущества, находящегося в оперативном управлении органов государственной власти, органов местного самоуправления, государственных внебюджетных фондов и созданных ими учреждений (за исключением имущества бюджетных и автономных учреждений)	253 107,00
601	1 11 05034 04 0000 120	Доходы от сдачи в аренду имущества, находящегося в оперативном управлении органов управления городских округов и созданных ими учреждений (за исключением имущества муниципальных бюджетных и автономных учреждений)	70 701,00
607	1 11 05034 04 0000 120	Доходы от сдачи в аренду имущества, находящегося в оперативном управлении органов управления городских округов и созданных ими учреждений (за исключением имущества муниципальных бюджетных и автономных учреждений)	182 406,00
000 1 11 05070 00 0000 120		Доходы от сдачи в аренду имущества, составляющего государственную (муниципальную) казну (за исключением земельных участков)	13 800 000,00
602	1 11 05074 04 0000 120	Доходы от сдачи в аренду имущества, составляющего казну городских округов (за исключением земельных участков)	13 800 000,00
000 1 11 07000 00 0000 120		Платежи от государственных и муниципальных унитарных предприятий	270 000,00
000 1 11 07010 00 0000 120		Доходы от перечисления части прибыли государственных и муниципальных унитарных предприятий, остающейся после уплаты налогов и обязательных платежей	270 000,00
602	1 11 07014 04 0000 120	Доходы от перечисления части прибыли, остающейся после уплаты налогов и иных обязательных платежей муниципальных унитарных предприятий, созданных городскими округами	270 000,00
000 1 12 00000 00 0000 000		ПЛАТЕЖИ ПРИ ПОЛЬЗОВАНИИ ПРИРОДНЫМИ РЕСУРСАМИ	109 750,00
000 1 12 01000 01 0000 120		Плата за негативное воздействие на окружающую среду	109 750,00
048	1 12 01010 01 6000 120	Плата за выбросы загрязняющих веществ в атмосферный воздух стационарными объектами (федеральные государственные органы, Банк России, органы управления государственными внебюджетными фондами Российской Федерации)	108 210,00
048	1 12 01030 01 6000 120	Плата за сбросы загрязняющих веществ в водные объекты (федеральные государственные органы, Банк России, органы управления государственными внебюджетными фондами Российской Федерации)	1 540,00
000 1 13 00000 00 0000 000		ДОХОДЫ ОТ ОКАЗАНИЯ ПЛАТНЫХ УСЛУГ (РАБОТ) И КОМПЕНСАЦИИ ЗАТРАТ ГОСУДАРСТВА	5 381 372,00
000 1 13 01000 00 0000 130		Доходы от оказания платных услуг (работ)	5 090 250,00
000 1 13 01990 00 0000 130		Прочие доходы от оказания платных услуг (работ)	5 090 250,00
000 1 13 01994 04 0000 130		Прочие доходы от оказания платных услуг (работ) получателями средств бюджетов городских округов	5 090 250,00
606	1 13 01994 04 2001 130	Прочие доходы от оказания платных услуг (работ) получателями средств бюджетов городских округов (средства за обеспечение планирования, анализа деятельности, а также за ведение бухгалтерского и налогового учета финансово-хозяйственной деятельности учреждений)	4 390 250,00
624	1 13 01994 04 2000 130	Прочие доходы от оказания платных услуг (работ) получателями средств бюджетов городских округов (казенные учреждения)	700 000,00
000 1 13 02000 00 0000 130		Доходы от компенсации затрат государства	291 122,00
000 1 13 02060 00 0000 130		Доходы, поступающие в порядке возмещения расходов, понесенных в связи с эксплуатацией имущества	291 122,00
601	1 13 02064 04 2000 130	Доходы, поступающие в порядке возмещения расходов, понесенных в связи с эксплуатацией имущества городских округов (казенные учреждения)	291 122,00
000 1 14 00000 00 0000 000		ДОХОДЫ ОТ ПРОДАЖИ МАТЕРИАЛЬНЫХ И НЕМАТЕРИАЛЬНЫХ АКТИВОВ	36 709 201,00
000 1 14 02000 00 0000 000		Доходы от реализации имущества, находящегося в государственной и муниципальной собственности (за исключением движимого имущества бюджетных и автономных учреждений, а также имущества государственных и муниципальных унитарных предприятий, в том числе казенных)	36 709 201,00
000 1 14 02040 04 0000 410		Доходы от реализации имущества, находящегося в собственности городских округов (за исключением движимого имущества муниципальных бюджетных и автономных учреждений, а также имущества муниципальных унитарных предприятий, в том числе казенных), в части реализации основных средств по указанному имуществу	36 709 201,00
602	1 14 02043 04 0000 410	Доходы от реализации иного имущества, находящегося в собственности городских округов (за исключением имущества муниципальных бюджетных и автономных учреждений, а также имущества муниципальных унитарных предприятий, в том числе казенных), в части реализации основных средств по указанному имуществу	36 709 201,00
000 1 16 00000 00 0000 000		ШТРАФЫ, САНКЦИИ, ВОЗМЕЩЕНИЕ УЩЕРБА	5 496 386,00
000 1 16 01000 01 0000 140		Административные штрафы, установленные Кодексом Российской Федерации об административных правонарушениях	1 587 500,00
000 1 16 01050 01 0000 140		Административные штрафы, установленные Главой 5 Кодекса Российской Федерации об административных правонарушениях, за административные правонарушения, посягающие на права граждан	28 500,00
008	1 16 01053 01 0000 140	Административные штрафы, установленные Главой 5 Кодекса Российской Федерации об административных правонарушениях, за административные правонарушения, посягающие на права граждан, налагаемые мировыми судьями, комиссиями по делам несовершеннолетних и защите их прав	25 500,00
601	1 16 01053 01 0000 140	Административные штрафы, установленные Главой 5 Кодекса Российской Федерации об административных правонарушениях, за административные правонарушения, посягающие на права граждан, налагаемые мировыми судьями, комиссиями по делам несовершеннолетних и защите их прав	3 000,00
000 1 16 01060 01 0000 140		Административные штрафы, установленные Главой 6 Кодекса Российской Федерации об административных правонарушениях, за административные правонарушения, посягающие на здоровье, санитарно-эпидемиологическое благополучие населения и общественную нравственность	78 500,00
008	1 16 01063 01 0000 140	Административные штрафы, установленные Главой 6 Кодекса Российской Федерации об административных правонарушениях, за административные правонарушения, посягающие на здоровье, санитарно-эпидемиологическое благополучие населения и общественную нравственность, налагаемые мировыми судьями, комиссиями по делам несовершеннолетних и защите их прав	68 500,00
601	1 16 01063 01 0000 140	Административные штрафы, установленные Главой 6 Кодекса Российской Федерации об административных правонарушениях, за административные правонарушения, посягающие на здоровье, санитарно-эпидемиологическое благополучие населения и общественную нравственность, налагаемые мировыми судьями, комиссиями по делам несовершеннолетних и защите их прав	10 000,00
000 1 16 01070 01 0000 140		Административные штрафы, установленные Главой 7 Кодекса Российской Федерации об административных правонарушениях, за административные правонарушения в области охраны собственности	54 500,00
008	1 16 01073 01 0000 140	Административные штрафы, установленные Главой 7 Кодекса Российской Федерации об административных правонарушениях, за административные правонарушения в области охраны собственности, налагаемые мировыми судьями, комиссиями по делам несовершеннолетних и защите их прав	52 500,00
601	1 16 01073 01 0000 140	Административные штрафы, установленные Главой 7 Кодекса Российской Федерации об административных правонарушениях, за административные правонарушения в области охраны собственности, налагаемые мировыми судьями, комиссиями по делам несовершеннолетних и защите их прав	2 000,00
000 1 16 01080 01 0000 140		Административные штрафы, установленные Главой 8 Кодекса Российской Федерации об административных правонарушениях, за административные правонарушения в области охраны окружающей среды и природопользования	2 000,00
008	1 16 01083 01 0000 140	Административные штрафы, установленные

601	2 02 30024 04 0045 150	Субвенции бюджетам городских округов на выполнение передаваемых полномочий субъектов Российской Федерации (реализация Закона Ставропольского края "О наделении органов местного самоуправления муниципальных образований в Ставропольском крае отдельными государственными полномочиями Ставропольского края по формированию, содержанию и использованию Архивного фонда Ставропольского края")	2 386 800,00
601	2 02 30024 04 0047 150	Субвенции бюджетам городских округов на выполнение передаваемых полномочий субъектов Российской Федерации (создание и организация деятельности комиссий по делам несовершеннолетних и защите их прав)	99 560,00
601	2 02 30024 04 0181 150	Субвенции бюджетам городских округов на выполнение передаваемых полномочий субъектов Российской Федерации (реализация Закона Ставропольского края "О наделении органов местного самоуправления муниципальных районов и городских округов в Ставропольском крае отдельными государственными полномочиями Ставропольского края по созданию административных комиссий")	3 000,00
603	2 02 30024 04 0000 150	Субвенции бюджетам городских округов на выполнение передаваемых полномочий субъектов Российской Федерации	2 803 520,00
603	2 02 30024 04 1110 150	Субвенции бюджетам городских округов на выполнение передаваемых полномочий субъектов Российской Федерации (организация проведения на территории Ставропольского края мероприятий по отлову и содержанию безнадзорных животных)	2 803 520,00
606	2 02 30024 04 0000 150	Субвенции бюджетам городских округов на выполнение передаваемых полномочий субъектов Российской Федерации	880 761 235,00
606	2 02 30024 04 0090 150	Субвенции бюджетам городских округов на выполнение передаваемых полномочий субъектов Российской Федерации (предоставление мер социальной поддержки по оплате жилых помещений, отопления и освещения педагогическим работникам муниципальных образовательных организаций, проживающим и работающим в сельских населенных пунктах, рабочих поселках (поселках городского типа)	1 433 465,00
606	2 02 30024 04 1107 150	Субвенции бюджетам городских округов на выполнение передаваемых полномочий субъектов Российской Федерации (обеспечение государственных гарантий реализации прав на получение общедоступного и бесплатного дошкольного образования в муниципальных дошкольных и общеобразовательных организациях и на финансовое обеспечение получения дошкольного образования в частных дошкольных и частных общеобразовательных организациях)	320 155 490,00
606	2 02 30024 04 1108 150	Субвенции бюджетам городских округов на выполнение передаваемых полномочий субъектов Российской Федерации (обеспечение государственных гарантий реализации прав на получение общедоступного и бесплатного начального общего, основного общего, среднего общего образования в муниципальных общеобразовательных организациях, а также обеспечение дополнительного образования детей в муниципальных общеобразовательных организациях и на финансовое обеспечение получения начального общего, основного общего, среднего общего образования в частных общеобразовательных организациях)	559 172 280,00
609	2 02 30024 04 0000 150	Субвенции бюджетам городских округов на выполнение передаваемых полномочий субъектов Российской Федерации	207 790 650,00
609	2 02 30024 04 0040 150	Субвенции бюджетам городских округов на выполнение передаваемых полномочий субъектов Российской Федерации (предоставление государственной социальной помощи малоимущим семьям, малоимущим одиноко проживающим гражданам)	4 667 700,00
609	2 02 30024 04 0041 150	Субвенции бюджетам городских округов на выполнение передаваемых полномочий субъектов Российской Федерации (выплата ежемесячной денежной компенсации на каждого ребенка в возрасте до 18 лет многодетным семьям)	51 667 990,00
609	2 02 30024 04 0042 150	Субвенции бюджетам городских округов на выполнение передаваемых полномочий субъектов Российской Федерации (выплата ежегодного социального пособия на проезд студентам)	107 040,00
609	2 02 30024 04 0066 150	Субвенции бюджетам городских округов на выполнение передаваемых полномочий субъектов Российской Федерации (выплата ежемесячного пособия на ребенка)	55 968 530,00
609	2 02 30024 04 0147 150	Субвенции бюджетам городских округов на выполнение передаваемых полномочий субъектов Российской Федерации (осуществление отдельных государственных полномочий в области труда и социальной защиты отдельных категорий граждан)	38 056 060,00
609	2 02 30024 04 1122 150	Субвенции бюджетам городских округов на выполнение передаваемых полномочий субъектов Российской Федерации (выплата ежегодной денежной компенсации многодетным семьям на каждого из детей не старше 18 лет, обучающихся в общеобразовательных организациях, на приобретение комплекта школьной одежды, спортивной одежды и обуви и школьных письменных принадлежностей)	1 910 330,00
609	2 02 30024 04 1209 150	Субвенции бюджетам городских округов на выполнение передаваемых полномочий субъектов Российской Федерации (выплата денежной компенсации семьям, в которых в период с 1 января 2011 года по 31 декабря 2015 года родился третий или последующий ребенок)	1 410 180,00
609	2 02 30024 04 1221 150	Субвенции бюджетам городских округов на выполнение передаваемых полномочий субъектов Российской Федерации (ежегодная денежная выплата гражданам Российской Федерации, родившимся на территории Союза Советских Социалистических Республик, а также на иных территориях, которые на дату начала Великой Отечественной войны входили в его состав, не достигшим совершеннолетия на 3 сентября 1945 года и постоянно проживающим на территории Ставропольского края)	54 002 820,00
000 2 02 30029 00 0000 150		Субвенции бюджетам на компенсацию части платы, взимаемой с родителей (законных представителей) за присмотр и уход за детьми, посещающими образовательные организации, реализующие образовательные программы дошкольного образования	36 479 750,00
606	2 02 30029 04 0000 150	Субвенции бюджетам городских округов на компенсацию части платы, взимаемой с родителей (законных представителей) за присмотр и уход за детьми, посещающими образовательные организации, реализующие образовательные программы дошкольного образования	36 479 750,00
000 2 02 35084 00 0000 150		Субвенции бюджетам муниципальных образований на осуществление ежемесячной денежной выплаты, назначаемой в случае рождения третьего ребенка или последующих детей до достижения ребенком возраста трех лет	95 237 990,00
609	2 02 35084 04 0000 150	Субвенции бюджетам городских округов на осуществление ежемесячной денежной выплаты, назначаемой в случае рождения третьего ребенка или последующих детей до достижения ребенком возраста трех лет	95 237 990,00
000 2 02 35120 00 0000 150		Субвенции бюджетам на осуществление полномочий по составлению (изменению) списков кандидатов в присяжные заседатели федеральных судов общей юрисдикции в Российской Федерации	68 860,00
601	2 02 35120 04 0000 150	Субвенции бюджетам городских округов на осуществление полномочий по составлению (изменению) списков кандидатов в присяжные заседатели федеральных судов общей юрисдикции в Российской Федерации	68 860,00
000 2 02 35220 00 0000 150		Субвенции бюджетам на осуществление переданного полномочия Российской Федерации по осуществлению ежегодной денежной выплаты лицам, награжденным нагрудным знаком "Почетный донор России"	6 596 450,00
609	2 02 35220 04 0000 150	Субвенции бюджетам городских округов на осуществление переданного полномочия Российской Федерации по осуществлению ежегодной денежной выплаты лицам, награжденным нагрудным знаком "Почетный донор России"	6 596 450,00
000 2 02 35250 00 0000 150		Субвенции бюджетам на оплату жилищно-коммунальных услуг отдельным категориям граждан	113 000 920,00
609	2 02 35250 04 0000 150	Субвенции бюджетам городских округов на оплату жилищно-коммунальных услуг отдельным категориям граждан	113 000 920,00
000 2 02 35280 00 0000 150		Субвенции бюджетам на выплаты инвалидам компенсаций страховых премий по договорам обязательного страхования гражданской ответственности владельцев транспортных средств	14 290,00
609	2 02 35280 04 0000 150	Субвенции бюджетам городских округов на выплаты инвалидам компенсаций страховых премий по договорам обязательного страхования гражданской ответственности владельцев транспортных средств	14 290,00
000 2 02 35380 00 0000 150		Субвенции бюджетам на выплату государственных пособий лицам, не подлежащим обязательному социальному страхованию на случай временной нетрудоспособности и в связи с материнством, и лицам, уволенным в связи с ликвидацией организаций (прекращением деятельности, полномочий физическими лицами)	104 196 380,00
609	2 02 35380 04 0000 150	Субвенции бюджетам городских округов на выплату государственных пособий лицам, не подлежащим обязательному социальному страхованию на случай временной нетрудоспособности и в связи с материнством, и лицам, уволенным в связи с ликвидацией организаций (прекращением деятельности, полномочий физическими лицами)	104 196 380,00
000 2 02 35462 00 0000 150		Субвенции бюджетам муниципальных образований на компенсацию отдельным категориям граждан оплаты взноса на капитальный ремонт общего имущества в многоквартирном доме	3 743 190,00
609	2 02 35462 04 0000 150	Субвенции бюджетам городских округов на компенсацию отдельным категориям граждан оплаты взноса на капитальный ремонт общего имущества в многоквартирном доме	3 743 190,00
000 2 02 35573 00 0000 150		Субвенции бюджетам на осуществление ежемесячной выплаты в связи с рождением (усыновлением) первого ребенка	85 078 330,00
609	2 02 35573 04 0000 150	Субвенции бюджетам городских округов на выполнение полномочий Российской Федерации по осуществлению ежемесячной выплаты в связи с рождением (усыновлением) первого ребенка	85 078 330,00
000 2 02 39998 00 0000 150		Единая субвенция местным бюджетам	401 975 740,00
609	2 02 39998 04 1157 150	Единая субвенция бюджетам городских округов (осуществление отдельных государственных полномочий по социальной защите отдельных категорий граждан)	381 870 600,00
606	2 02 39998 04 1158 150	Единая субвенция бюджетам городских округов (осуществление отдельных государственных полномочий по социальной поддержке семьи и детей)	20 105 140,00
000 2 02 40000 00 0000 150		Иные межбюджетные трансферты	42 853 970,00
000 2 02 49999 00 0000 150		Прочие межбюджетные трансферты, передаваемые бюджетам	42 853 970,00
601	2 02 49999 04 0064 150	Прочие межбюджетные трансферты, передаваемые бюджетам городских округов (обеспечение деятельности депутатов Думы Ставропольского края и их помощников в избирательном округе)	1 450 970,00
603	2 02 49999 04 1184 150	Прочие межбюджетные трансферты, передаваемые бюджетам городских округов (развитие курортной инфраструктуры в рамках проведения эксперимента по развитию курортной инфраструктуры в Ставропольском крае)	41 403 000,00
000 2 07 00000 00 0000 000		ПРОЧИЕ БЕЗВОЗМЕЗДНЫЕ ПОСТУПЛЕНИЯ	502 000,00
000 2 07 04020 04 0000 150		Поступления от денежных пожертвований, предоставляемых физическими лицами получателям средств бюджетов городских округов	502 000,00
603	2 07 04020 04 0101 150	Поступления от денежных пожертвований, предоставляемых физическими лицами получателям средств бюджетов городских округов (поступления средств от физических лиц на реализацию проекта «Реконструкция сквера Победы в микрорайоне «Бештау-Горапост»»)	251 000,00
603	2 07 04050 04 0301 150	Прочие безвозмездные поступления в бюджеты городских округов (поступления средств от организаций на реализацию проекта «Реконструкция сквера Победы в микрорайоне «Бештау-Горапост»»)	251 000,00
		ВСЕГО ДОХОДЫ	4 315 900 867,00

Управляющий делами
Думы города Пятигорска **А. В. ПЫШКО**

ПРИЛОЖЕНИЕ 6
к решению Думы города Пятигорска
от_____№_____

Распределение доходов бюджета города по кодам классификации доходов бюджетов на плановый период 2021 и 2022 годов

в рублях

Код бюджетной классификации РФ		Наименование доходов	Объем доходов на 2021 год	Объем доходов на 2022 год
000 1 00 00000 00 0000 000		НАЛОГОВЫЕ И НЕНАЛОГОВЫЕ ДОХОДЫ	1 636 180 340,00	1 639 070 472,00
000 1 01 00000 00 0000 000		НАЛОГИ НА ПРИБЫЛЬ, ДОХОДЫ	1 005 219 973,00	1 036 498 003,00
000 1 01 02000 01 0000 110		НАЛОГ НА ДОХОДЫ ФИЗИЧЕСКИХ ЛИЦ	1 005 219 973,00	1 036 498 003,00
182	1 01 02010 01 0000 110	Налог на доходы физических лиц с доходов, источником которых является налоговый агент, за исключением доходов, в отношении которых исчисление и уплата налога осуществляются в соответствии со статьями 227, 227.1 и 228 Налогового кодекса Российской Федерации	980 002 056,00	1 010 493 784,00
182	1 01 02020 01 0000 110	Налог на доходы физических лиц с доходов, полученных от осуществления деятельности физическими лицами, зарегистрированными в качестве индивидуальных предпринимателей, нотариусов, занимающихся частной практикой, адвокатов, учредивших адвокатские кабинеты, и других лиц, занимающихся частной практикой в соответствии со статьей 227 Налогового кодекса Российской Федерации	13 252 027,00	13 664 972,00
182	1 01 02030 01 0000 110	Налог на доходы физических лиц с доходов, полученных физическими лицами в соответствии со статьей 228 Налогового кодекса Российской Федерации	11 965 890,00	12 339 247,00
000 1 03 00000 00 0000 000		НАЛОГИ НА ТОВАРЫ (РАБОТЫ, УСЛУГИ), РЕАЛИЗУЕМЫЕ НА ТЕРРИТОРИИ РОССИЙСКОЙ ФЕДЕРАЦИИ	23 747 150,00	25 073 330,00
000 1 03 02000 01 0000 110		Акцизы по подакцизным товарам (продукции), производимым на территории Российской Федерации	23 747 150,00	25 073 330,00
100	1 03 02231 01 0000 110	Доходы от уплаты акцизов на дизельное топливо, подлежащие распределению между бюджетами субъектов Российской Федерации и местными бюджетами с учетом установленных дифференцированных нормативов отчислений в местные бюджеты (по нормативам, установленным Федеральным законом о федеральном бюджете в целях формирования дорожных фондов субъектов Российской Федерации)	8 610 716,58	9 091 589,45
100	1 03 02241 01 0000 110	Доходы от уплаты акцизов на моторные масла для дизельных и (или) карбюраторных (инжекторных) двигателей, подлежащие распределению между бюджетами субъектов Российской Федерации и местными бюджетами с учетом установленных дифференцированных нормативов отчислений в местные бюджеты (по нормативам, установленным Федеральным законом о федеральном бюджете в целях формирования дорожных фондов субъектов Российской Федерации)	59 367,88	62 683,33
100	1 03 02251 01 0000 110	Доходы от уплаты акцизов на автомобильный бензин, подлежащие распределению между бюджетами субъектов Российской Федерации и местными бюджетами с учетом установленных дифференцированных нормативов отчислений в местные бюджеты (по нормативам, установленным Федеральным законом о федеральном бюджете в целях формирования дорожных фондов субъектов Российской Федерации)	16 677 623,45	17 608 999,66
100	1 03 02261 01 0000 110	Доходы от уплаты акцизов на прямогонный бензин, подлежащие распределению между бюджетами субъектов Российской Федерации и местными бюджетами с учетом установленных дифференцированных нормативов отчислений в местные бюджеты (по нормативам, установленным Федеральным законом о федеральном бюджете в целях формирования дорожных фондов субъектов Российской Федерации)	-1 600 557,91	-1 689 942,44
000 1 05 00000 00 0000 000		НАЛОГИ НА СОВОКУПНЫЙ ДОХОД	57 006 000,00	20 574 000,00
000 1 05 02000 02 0000 110		Единый налог на вмененный доход для отдельных видов деятельности	37 670 000,00	0,00
182	1 05 02010 02 0000 110	Единый налог на вмененный доход для отдельных видов деятельности	37 670 000,00	0,00
000 1 05 03000 01 0000 110		Единый сельскохозяйственный налог	1 489 000,00	1 584 000,00
182	1 05 03010 01 0000 110	Единый сельскохозяйственный налог	1 489 000,00	1 584 000,00
000 1 05 04000 02 0000 110		Налог, взимаемый в связи с применением патентной системы налогообложения	17 847 000,00	18 990 000,00
182	1 05 04010 02 0000 110	Налог, взимаемый в связи с применением патентной системы налогообложения, зачисляемый в бюджеты городских округов	17 847 000,00	18 990 000,00
000 1 06 00000 00 0000 000		НАЛОГИ НА ИМУЩЕСТВО	331 367 000,00	346 936 000,00
000 1 06 01000 00 0000 110		Налог на имущество физических лиц	154 774 000,00	170 251 000,00
182	1 06 01020 04 0000 110	Налог на имущество физических лиц, взимаемый по ставкам, применяемым к объектам налогообложения, расположенным в границах городских округов	154 774 000,00	170 251 000,00
000 1 06 06000 00 0000 110		Земельный налог	176 593 000,00	176 685 000,00
000 1 06 06030 00 0000 110		Земельный налог с организаций	101 770 000,00	100 141 000,00
182	1 06 06032 04 0000 110	Земельный налог с организаций, обладающих земельным участком, расположенным в границах городских округов	101 770 000,00	100 141 000,00
000 1 06 06040 00 0000 110		Земельный налог с физических лиц	74 823 000,00	76 544 000,00
182	1 06 06042 04 0000 110	Земельный налог с физических лиц, обладающих земельным участком, расположенным в границах городских округов	74 823 000,00	76 544 000,00
000 1 08 00000 00 0000 000		ГОСУДАРСТВЕННАЯ ПОШЛИНА	36 994 867,00	40 591 867,00
000 1 08 03000 01 0000 110		Государственная пошлина по делам, рассматриваемым в судах общей юрисдикции, мировыми судьями	35 975 000,00	39 572 000,00
182	1 08 03010 01 1000 110	Государственная пошлина по делам, рассматриваемым в судах общей юрисдикции, мировыми судьями (за исключением Верховного Суда Российской Федерации) (сумма платежа (перерасчеты, недоимка и задолженность по соответствующему платежу, в том числе по отмененному)	35 975 000,00	39 572 000,00
000 1 08 07000 01 0000 110		Государственная пошлина за государственную регистрацию, а также за совершение прочих юридически значимых действий	1 019 867,00	1 019 867,00
000 1 08 07150 01 0000 110		Государственная пошлина за выдачу разрешения на установку рекламной конструкции	1 006 000,00	1 006 000,00
601	1 08 07150 01 1000 110	Государственная пошлина за выдачу разрешения на установку рекламной конструкции (сумма платежа (перерасчеты, недоимка и задолженность по соответствующему платежу, в том числе по отмененному)	1 006 000,00	1 006 000,00
000 1 08 07170 01 0000 110		Государственная пошлина за выдачу специального разрешения на движение по автомобильным дорогам транспортных средств, осуществляющих перевозки опасных, тяжеловесных и (или) крупногабаритных грузов	13 867,00	13 867,00
603	1 08 07173 01 1000 110	Государственная пошлина за выдачу органом местного самоуправления городского округа специального разрешения на движение по автомобильным дорогам транспортных средств, осуществляющих перевозки опасных, тяжеловесных и (или) крупногабаритных грузов, зачисляемая в бюджеты городских округов (сумма платежа (перерасчеты, недоимка и задолженность по соответствующему платежу, в том числе по отмененному)	13 867,00	13 867,00
000 1 11 00000 00 0000 000		ДОХОДЫ ОТ ИСПОЛЬЗОВАНИЯ ИМУЩЕСТВА, НАХОДЯЩЕГОСЯ В ГОСУДАРСТВЕННОЙ И МУНИЦИПАЛЬНОЙ СОБСТВЕННОСТИ	114 952 403,00	115 587 691,00
000 1 11 05000 00 0000 120		Доходы, получаемые в виде арендной либо иной платы за передачу в возмездное пользование государственного и муниципального имущества (за исключением имущества бюджетных и автономных учреждений, а также имущества государственных и муниципальных унитарных предприятий, в том числе казенных)	114 682 803,00	115 318 091,00
000 1 11 05020 00 0000 120		Доходы, получаемые в виде арендной платы за земли после разграничения государственной собственности на землю, а также средства от продажи права на заключение договоров аренды указанных земельных участков (за исключением земельных участков бюджетных и автономных учреждений)	100 953 000,00	100 953 000,00
602	1 11 05024 04 0000 120	Доходы, получаемые в виде арендной платы, а также средства от продажи права на заключение договоров аренды за земли, находящиеся в собственности городских округов (за исключением земельных участков муниципальных бюджетных и автономных учреждений)	100 953 000,00	100 953 000,00
000 1 11 05030 00 0000 120		Доходы от сдачи в аренду имущества, находящегося в оперативном управлении органов государственной власти, органов местного самоуправления, государственных внебюджетных фондов и созданных ими учреждений (за исключением имущества бюджетных и автономных учреждений)	260 403,00	267 991,00
601	1 11 05034 04 0000 120	Доходы от сдачи в аренду имущества, находящегося в оперативном управлении органов управления городских округов и созданных ими учреждений (за исключением имущества муниципальных бюджетных и автономных учреждений)	70 701,00	70 701,00
607	1 11 05034 04 0000 120	Доходы от сдачи в аренду имущества, находящегося в оперативном управлении органов управления городских округов и созданных ими учреждений (за исключением имущества муниципальных бюджетных и автономных учреждений)	189 702,00	197 290,00
000 1 11 05070 00 0000 120		Доходы от сдачи в аренду имущества, составляющего государственную (муниципальную) казну (за исключением земельных участков)	13 469 400,00	14 097 100,00
602	1 11 05074 04 0000 120	Доходы от сдачи в аренду имущества, составляющего казну городских округов (за исключением земельных участков)	13 469 400,00	14 097 100,00
000 1 11 07000 00 0000 120		Платежи от государственных и муниципальных унитарных предприятий	269 600,00	269 600,00
000 1 11 07010 00 0000 120		Доходы от перечисления части прибыли государственных и муниципальных унитарных предприятий, остающейся после уплаты налогов и обязательных платежей	269 600,00	269 600,00
602	1 11 07014 04 0000 120	Доходы от перечисления части прибыли, остающейся после уплаты налогов и иных обязательных платежей муниципальных унитарных предприятий, созданных городскими округами	269 600,00	269 600,00
000 1 12 00000 00 0000 000		ПЛАТЕЖИ ПРИ ПОЛЬЗОВАНИИ ПРИРОДНЫМИ РЕСУРСАМИ	109 750,00	109 750,00
000 1 12 01000 01 0000 120		Плата за негативное воздействие на окружающую среду	109 750,00	109 750,00
048	1 12 01010 01 6000 120	Плата за выбросы загрязняющих веществ в атмосферный воздух стационарными объектами (федеральные государственные органы, Банк России, органы управления государственными внебюджетными фондами Российской Федерации)	108 210,00	108 210,00
048	1 12 01030 01 6000 120	Плата за сбросы загрязняющих веществ в водные объекты (федеральные государственные органы, Банк России, органы управления государственными внебюджетными фондами Российской Федерации)	1 540,00	1 540,00
000 1 13 00000 00 0000 000		ДОХОДЫ ОТ ОКАЗАНИЯ ПЛАТНЫХ УСЛУГ (РАБОТ) И КОМПЕНСАЦИИ ЗАТРАТ ГОСУДАРСТВА	5 381 372,00	5 381 372,00
000 1 13 01000 00 0000 130		Доходы от оказания платных услуг (работ)	5 090 250,00	5 090 250,00
000 1 13 01990 00 0000 130		Прочие доходы от оказания платных услуг (работ)	5 090 250,00	5 090 250,00
000 1 13 01994 04 0000 130		Прочие доходы от оказания платных услуг (работ) получателями средств бюджетов городских округов	5 090 250,00	5 090 250,00
606	1 13 01994 04 2001 130	Прочие доходы от оказания платных услуг (работ) получателями средств бюджетов городских округов (средства за обеспечение планирования, анализа деятельности, а также за ведение бухгалтерского и налогового учета финансово-хозяйственной деятельности учреждений)	4 390 250,00	4 390 250,00
624	1 13 01994 04 2000 130	Прочие доходы от оказания платных услуг (работ) получателями средств бюджетов городских округов (казенные учреждения)	700 000,00	700 000,00
000 1 13 02000 00 0000 130		Доходы от компенсации затрат государства	291 122,00	291 122,00
000 1 13 02060 00 0000 130		Доходы, поступающие в порядке возмещения расходов, понесенных в связи с эксплуатацией имущества	291 122,00	291 122,00
601	1 13 02064 04 2000 130	Доходы, поступающие в порядке возмещения расходов, понесенных в связи с эксплуатацией имущества городских округов (казенные учреждения)	291 122,00	291 122,00
000 1 14 00000 00 0000 000		ДОХОДЫ ОТ ПРОДАЖИ МАТЕРИАЛЬНЫХ И НЕМАТЕРИАЛЬНЫХ АКТИВОВ	41 908 995,00	28 825 629,00
000 1 14 02000 00 0000 000		Доходы от реализации имущества, находящегося в государственной и муниципальной собственности (за исключением движимого имущества бюджетных и автономных учреждений, а также имущества государственных и муниципальных унитарных предприятий, в том числе казенных)	41 908 995,00	28 825 629,00
000 1 14 02040 04 0000 410		Доходы от реализации имущества, находящегося в собственности городских округов (за исключением движимого имущества муниципальных бюджетных и автономных учреждений, а также имущества муниципальных унитарных предприятий, в том числе казенных), в части реализации основных средств по указанному имуществу	41 908 995,00	28 825 629,00
602	1 14 02043 04 0000 410	Доходы от реализации иного имущества, находящегося в собственности городских округов (за исключением имущества муниципальных бюджетных и автономных учреждений, а также имущества муниципальных унитарных предприятий, в том числе казенных), в части реализации основных средств по указанному имуществу	41 908 995,00	28 825 629,00
000 1 16 00000 00 0000 000		ШТРАФЫ, САНКЦИИ, ВОЗМЕЩЕНИЕ УЩЕРБА	5 496 386,00	5 496 386,00
000 1 16 01000 01 0000 140		Административные штрафы, установленные Кодексом Российской Федерации об административных правонарушениях	1 587 500,00	1 587 500,00
000 1 16 01050 01 0000 140		Административные штрафы, установленные Главой 5 Кодекса Российской Федерации об административных правонарушениях, за административные правонарушения, посягающие на права граждан	28 500,00	28 500,00
008	1 16 01053 01 0000 140	Административные штрафы, установленные Главой 5 Кодекса Российской Федерации об административных правонарушениях, за административные правонарушения, посягающие на права граждан, налагаемые мировыми судьями, комиссиями по делам несовершеннолетних и защите их прав	25 500,00	25 500,00
601	1 16 01053 01 0000 140	Административные штрафы, установленные Главой 5 Кодекса Российской Федерации об административных правонарушениях, за административные правонарушения, посягающие на права граждан, налагаемые мировыми судьями, комиссиями по делам несовершеннолетних и защите их прав	3 000,00	3 000,00
000 1 16 01060 01 0000 140		Административные штрафы, установленные Главой 6 Кодекса Российской Федерации об административных правонарушениях, за административные правонарушения, посягающие на здоровье, санитарно-эпидемиологическое благополучие населения и общественную нравственность	78 500,00	78 500,00
008	1 16 01063 01 0000 140	Административные штрафы, установленные Главой 6 Кодекса Российской Федерации об административных правонарушениях, за административные правонарушения, посягающие на здоровье, санитарно-эпидемиологическое благополучие населения и общественную нравственность, налагаемые мировыми судьями, комиссиями по делам несовершеннолетних и защите их прав	68 500,00	68 500,00
601	1 16 01063 01 0000 140	Административные штрафы, установленные Главой 6 Кодекса Российской Федерации об административных правонарушениях, за административные правонарушения, посягающие на здоровье, санитарно-эпидемиологическое благополучие населения и общественную нравственность, налагаемые мировыми судьями, комиссиями по делам несовершеннолетних и защите их прав	10 000,00	10 000,00
000 1 16 01070 01 0000 140		Административные штрафы, установленные Главой 7 Кодекса Российской Федерации об административных правонарушениях, за административные правонарушения в области охраны собственности	54 500,00	54 500,00
008	1 16 01073 01 0000 140	Административные штрафы, установленные Главой 7 Кодекса Российской Федерации об административных правонарушениях, за административные правонарушения в области охраны собственности, налагаемые мировыми судьями, комиссиями по делам несовершеннолетних и защите их прав	52 500,00	52 500,00
601	1 16 01073 01 0000 140	Административные штрафы, установленные Главой 7 Кодекса Российской Федерации об административных правонарушениях, за административные правонарушения в области охраны собственности, налагаемые мировыми судьями, комиссиями по делам несовершеннолетних и защите их прав	2 000,00	2 000,00
000 1 16 01080 01 0000 140		Административные штрафы, установленные Главой 8 Кодекса Российской Федерации об административных правонарушениях, за административные правонарушения в области охраны окружающей среды и природопользования	2 000,00	2 000,00
008	1 16 01083 01 0000 140	Административные штрафы, установленные Главой 8 Кодекса Российской Федерации об административных правонарушениях, за административные правонарушения в области охраны окружающей среды и природопользования, налагаемые мировыми судьями, комиссиями по делам несовершеннолетних и защите их прав	2 000,00	2 000,00
000 1 16 01100 01 0000 140		Административные штрафы, установленные Главой 10 Кодекса Российской Федерации об административных правонарушениях, за административные правонарушения в сельском хозяйстве, ветеринарии и мелиорации земель	2 000,00	2 000,00
008	1 16 01103 01 0000 140	Административные штрафы, установленные Главой 10 Кодекса Российской Федерации об административных правонарушениях, за административные правонарушения в сельском хозяйстве, ветеринарии и мелиорации земель, налагаемые мировыми судьями, комиссиями по делам несовершеннолетних и защите их прав	2 000,00	2 000,00
000 1 16 01120 01 0000 140		Административные штрафы, установленные Главой 12 Кодекса Российской Федерации об административных правонарушениях, за административные правонарушения в области дорожного движения	7 000,00	7 000,00
601	1 16 01123 01 0000 140	Административные штрафы, установленные Главой 12 Кодекса Российской Федерации об административных правонарушениях, за административные правонарушения в области дорожного движения, налагаемые мировыми судьями, комиссиями по делам несовершеннолетних и защите их прав	7 000,00	7 000,00
000 1 16 01130 01 0000 140		Административные штрафы, установленные Главой 13 Кодекса Российской Федерации об административных правонарушениях, за административные правонарушения в области связи и информации	22 500,00	22 500,00
008	1 16 01133 01 0000 140	Административные штрафы, установленные Главой 13 Кодекса Российской Федерации об административных правонарушениях, за административные правонарушения в области связи и информации, налагаемые мировыми судьями, комиссиями по делам несовершеннолетних и защите их прав	22 500,00	22 500,00
000 1 16 01140 01 0000 140		Административные штрафы, установленные Главой 14 Кодекса Российской Федерации об административных правонарушениях, за административные правонарушения в области предпринимательской деятельности и деятельности саморегулируемых организаций	349 500,00	349 500,00
008	1 16 01143 01 0000 140	Административные штрафы, установленные Главой 14 Кодекса Российской Федерации об административных правонарушениях, за административные правонарушения в области предпринимательской деятельности и деятельности саморегулируемых организаций, налагаемые мировыми судьями, комиссиями по делам несовершеннолетних и защите их прав	349 500,00	349 500,00
000 1 16 01150 01 0000 140		Административные штрафы, установленные Главой 15 Кодекса Российской Федерации об административных правонарушениях, за административные правонарушения в области финансов, налогов и сборов, страхования, рынка ценных бумаг	64 500,00	64 500,00
008	1 16 01153 01 0000 140	Административные штрафы, установленные Главой 15 Кодекса Российской Федерации об административных правонарушениях, за административные правонарушения в области финансов, налогов и сборов, страхования, рынка ценных бумаг (за исключением штрафов, указанных в пункте 6 статьи 46 Бюджетного кодекса Российской Федерации), налагаемые мировыми судьями, комиссиями по делам несовершеннолетних и защите их прав	64 500,00	64 500,00
000 1 16 01160 01 0000 140		Административные штрафы, установленные Главой 16 Кодекса Российской Федерации об административных правонарушениях, за административные правонарушения в области таможенного дела (нарушение таможенных правил)	70 500,00	70 500,00
008	1 16 01163 01 0000 140	Административные штрафы, установленные Главой 16 Кодекса Российской Федерации об административных правонарушениях, за административные правонарушения в области таможенного дела (нарушение таможенных правил), налагаемые мировыми судьями, комиссиями по делам несовершеннолетних и защите их прав	70 500,00	70 500,00
000 1 16 01170 01 0000 140		Административные штрафы, установленные Главой 17 Кодекса Российской Федерации об административных правонарушениях, за административные правонарушения, посягающие на институты государственной власти	6 000,00	6 000,00
008	1 16 01173 01 0000 140	Административные штрафы, установленные Главой 17 Кодекса Российской Федерации об административных правонарушениях, за административные правонарушения, посягающие на институты государственной власти, налагаемые мировыми судьями, комиссиями по делам несовершеннолетних и защите их прав	6 000,00	6 000,00
000 1 16 01190 01 0000 140		Административные штрафы, установленные Главой 19 Кодекса Российской Федерации об административных правонарушениях, за административные правонарушения против порядка управления	213 000,00	213 000,00
008	1 16 01193 01 0000 140	Административные штрафы, установленные Главой 19 Кодекса Российской Федерации об административных правонарушениях, за административные правонарушения против порядка управления, налагаемые мировыми судьями, комиссиями по делам несовершеннолетних и защите их прав	210 000,00	210 000,00
601	1 16 01193 01 0000 140	Административные штрафы, установленные Главой 19 Кодекса Российской Федерации об административных правонарушениях, за административные правонарушения против порядка управления, налагаемые мировыми судьями, комиссиями по делам несовершеннолетних и защите их прав	3 000,00	3 000,00
000 1 16 01200 01 0000 140		Административные штрафы, установленные Главой 20 Кодекса Российской Федерации об административных правонарушениях, за административные правонарушения, посягающие на общественный порядок и общественную безопасность	689 000,00	689 000,00
008	1 16 01203 01 0000 140	Административные штрафы, установленные Главой 20 Кодекса Российской Федерации об административных правонарушениях, за административные правонарушения, посягающие на общественный порядок и общественную безопасность, налагаемые мировыми судьями, комиссиями по делам несовершеннолетних и защите их прав	684 000,00	684 000,00
601	1 16 01203 01 0000 140	Административные штрафы, установленные Главой 20 Кодекса Российской Федерации об административных правонарушениях, за административные правонарушения, посягающие на общественный порядок и общественную безопасность, налагаемые мировыми судьями, комиссиями по делам несовершеннолетних и защите их прав	5 000,00	5 000,00
000 1 16 02000 02 0000 140		Административные штрафы, установленные законами субъектов Российской Федерации об административных правонарушениях	3 831 784,00	3 831 784,00
601	1 16 02020 02 0000 140	Административные штрафы, установленные законами субъектов Российской Федерации об административных правонарушениях, за нарушение муниципальных правовых актов	3 831 784,00	3 831 784,00
000 1 16 07000 01 0000 140		Штрафы

602	2 02 29999 04 1170 150	Прочие субсидии бюджетам городских округов (обеспечение жильем молодых семей)	9 709 190,00	9 888 830,00
624	2 02 29999 00 1204 150	Прочие субсидии бюджетам городских округов (проведение информационно-пропагандистских мероприятий, направленных на профилактику идеологии терроризма)	100 000,00	100 000,00
000 2 02 30000 00 0000 150		Субвенции бюджетам бюджетной системы Российской Федерации	1 954 471 754,00	1 983 930 754,00
000 2 02 30024 00 0000 150		Субвенции местным бюджетам на выполнение передаваемых полномочий субъектов Российской Федерации	1 089 702 204,00	1 105 665 444,00
601	2 02 30024 04 0000 150	Субвенции бюджетам городских округов на выполнение передаваемых полномочий субъектов Российской Федерации	7 420 890,00	7 671 650,00
601	2 02 30024 04 0026 150	Субвенции бюджетам городских округов на выполнение передаваемых полномочий субъектов Российской Федерации (организация и осуществление деятельности по опеке и попечительству в области здравоохранения)	682 250,00	706 270,00
601	2 02 30024 04 0028 150	Субвенции бюджетам городских округов на выполнение передаваемых полномочий субъектов Российской Федерации (организация и осуществление деятельности по опеке и попечительству в области образования)	4 156 410,00	4 302 810,00
601	2 02 30024 04 0045 150	Субвенции бюджетам городских округов на выполнение передаваемых полномочий субъектов Российской Федерации (реализация Закона Ставропольского края "О наделении органов местного самоуправления муниципальных образований в Ставропольском крае отдельными государственными полномочиями Ставропольского края по формированию, содержанию и использованию Архивного фонда Ставропольского края")	2 479 670,00	2 560 010,00
601	2 02 30024 04 0047 150	Субвенции бюджетам городских округов на выполнение передаваемых полномочий субъектов Российской Федерации (создание и организация деятельности комиссий по делам несовершеннолетних и защите их прав)	99 560,00	99 560,00
601	2 02 30024 04 0181 150	Субвенции бюджетам городских округов на выполнение передаваемых полномочий субъектов Российской Федерации (реализация Закона Ставропольского края "О наделении органов местного самоуправления муниципальных районов и городских округов в Ставропольском крае отдельными государственными полномочиями Ставропольского края по созданию административных комиссий")	3 000,00	3 000,00
603	2 02 30024 04 0000 150	Субвенции бюджетам городских округов на выполнение передаваемых полномочий субъектов Российской Федерации	1 155 440,00	1 155 440,00
603	2 02 30024 04 1110 150	Субвенции бюджетам городских округов на выполнение передаваемых полномочий субъектов Российской Федерации (организация проведения на территории Ставропольского края мероприятий по отлову и содержанию безнадзорных животных)	1 155 440,00	1 155 440,00
606	2 02 30024 04 0000 150	Субвенции бюджетам городских округов на выполнение передаваемых полномочий субъектов Российской Федерации	915 831 884,00	919 941 824,00
606	2 02 30024 04 0090 150	Субвенции бюджетам городских округов на выполнение передаваемых полномочий субъектов Российской Федерации (предоставление мер социальной поддержки по оплате жилых помещений, отопления и освещения педагогическим работникам муниципальных образовательных организаций, проживающим и работающим в сельских населенных пунктах, рабочих поселках (поселках городского типа)	1 433 464,00	1 433 464,00
606	2 02 30024 04 1107 150	Субвенции бюджетам городских округов на выполнение передаваемых полномочий субъектов Российской Федерации (обеспечение государственных гарантий реализации прав на получение общедоступного и бесплатного дошкольного образования в муниципальных дошкольных и общеобразовательных организациях и на финансовое обеспечение получения дошкольного образования в частных дошкольных и частных общеобразовательных организациях)	340 107 310,00	347 007 000,00
606	2 02 30024 04 1108 150	Субвенции бюджетам городских округов на выполнение передаваемых полномочий субъектов Российской Федерации (обеспечение государственных гарантий реализации прав на получение общедоступного и бесплатного начального общего, основного общего, среднего общего образования в муниципальных общеобразовательных организациях, а также обеспечение дополнительного образования детей в муниципальных общеобразовательных организациях и на финансовое обеспечение получения начального общего, основного общего, среднего общего образования в частных общеобразовательных организациях)	574 291 110,00	571 501 360,00
609	2 02 30024 04 0000 150	Субвенции бюджетам городских округов на выполнение передаваемых полномочий субъектов Российской Федерации	165 293 990,00	176 896 530,00
609	2 02 30024 04 0040 150	Субвенции бюджетам городских округов на выполнение передаваемых полномочий субъектов Российской Федерации (предоставление государственной социальной помощи малоимущим семьям, малоимущим одиноко проживающим гражданам)	4 667 700,00	4 667 700,00
609	2 02 30024 04 0041 150	Субвенции бюджетам городских округов на выполнение передаваемых полномочий субъектов Российской Федерации (выплата ежемесячной денежной компенсации на каждого ребенка в возрасте до 18 лет многодетным семьям)	55 882 750,00	60 439 620,00
609	2 02 30024 04 0042 150	Субвенции бюджетам городских округов на выполнение передаваемых полномочий субъектов Российской Федерации (выплата ежегодного социального пособия на проезд студентам)	111 320,00	115 780,00
609	2 02 30024 04 0066 150	Субвенции бюджетам городских округов на выполнение передаваемых полномочий субъектов Российской Федерации (выплата ежемесячного пособия на ребенка)	58 168 220,00	60 505 450,00
609	2 02 30024 04 0147 150	Субвенции бюджетам городских округов на выполнение передаваемых полномочий субъектов Российской Федерации (осуществление отдельных государственных полномочий в области труда и социальной защиты отдельных категорий граждан)	39 762 440,00	41 238 400,00
609	2 02 30024 04 1122 150	Субвенции бюджетам городских округов на выполнение передаваемых полномочий субъектов Российской Федерации (выплата ежегодной денежной компенсации многодетным семьям на каждого из детей не старше 18 лет, обучающихся в общеобразовательных организациях, на приобретение комплекта школьной одежды, спортивной одежды и обуви и школьных письменных принадлежностей)	1 986 750,00	2 066 220,00
609	2 02 30024 04 1209 150	Субвенции бюджетам городских округов на выполнение передаваемых полномочий субъектов Российской Федерации (выплата денежной компенсации семьям, в которых в период с 1 января 2011 года по 31 декабря 2015 года родился третий или последующий ребенок)	4 714 810,00	7 863 360,00
000 2 02 30029 00 0000 150		Субвенции бюджетам на компенсацию части платы, взимаемой с родителей (законных представителей) за присмотр и уход за детьми, посещающими образовательные организации, реализующие образовательные программы дошкольного образования	36 479 750,00	36 479 750,00
606	2 02 30029 04 0000 150	Субвенции бюджетам городских округов на компенсацию части платы, взимаемой с родителей (законных представителей) за присмотр и уход за детьми, посещающими образовательные организации, реализующие образовательные программы дошкольного образования	36 479 750,00	36 479 750,00
000 2 02 35084 00 0000 150		Субвенции бюджетам муниципальных образований на осуществление ежемесячной денежной выплаты, назначаемой в случае рождения третьего ребенка или последующих детей до достижения ребенком возраста трех лет	99 686 150,00	101 475 710,00
609	2 02 35084 04 0000 150	Субвенции бюджетам городских округов на осуществление ежемесячной денежной выплаты, назначаемой в случае рождения третьего ребенка или последующих детей до достижения ребенком возраста трех лет	99 686 150,00	101 475 710,00
000 2 02 35120 00 0000 150		Субвенции бюджетам на осуществление полномочий по составлению (изменению) списков кандидатов в присяжные заседатели федеральных судов общей юрисдикции в Российской Федерации	78 480,00	313 690,00
601	2 02 35120 04 0000 150	Субвенции бюджетам городских округов на осуществление полномочий по составлению (изменению) списков кандидатов в присяжные заседатели федеральных судов общей юрисдикции в Российской Федерации	78 480,00	313 690,00
000 2 02 35220 00 0000 150		Субвенции бюджетам на осуществление переданного полномочия Российской Федерации по осуществлению ежегодной денежной выплаты лицам, награжденным нагрудным знаком "Почетный донор России"	6 859 620,00	7 134 720,00
609	2 02 35220 04 0000 150	Субвенции бюджетам городских округов на осуществление переданного полномочия Российской Федерации по осуществлению ежегодной денежной выплаты лицам, награжденным нагрудным знаком "Почетный донор России"	6 859 620,00	7 134 720,00
000 2 02 35250 00 0000 150		Субвенции бюджетам на оплату жилищно-коммунальных услуг отдельным категориям граждан	112 984 700,00	113 000 920,00
609	2 02 35250 04 0000 150	Субвенции бюджетам городских округов на оплату жилищно-коммунальных услуг отдельным категориям граждан	112 984 700,00	113 000 920,00
000 2 02 35280 00 0000 150		Субвенции бюджетам на выплаты инвалидам компенсаций страховых премий по договорам обязательного страхования гражданской ответственности владельцев транспортных средств	14 290,00	14 290,00
609	2 02 35280 04 0000 150	Субвенции бюджетам городских округов на выплаты инвалидам компенсаций страховых премий по договорам обязательного страхования гражданской ответственности владельцев транспортных средств	14 290,00	14 290,00
000 2 02 35380 00 0000 150		Субвенции бюджетам на выплату государственных пособий лицам, не подлежащим обязательному социальному страхованию на случай временной нетрудоспособности и в связи с материнством, и лицам, уволенным в связи с ликвидацией организаций (прекращением деятельности, полномочий физическими лицами)	107 357 340,00	111 493 350,00
609	2 02 35380 04 0000 150	Субвенции бюджетам городских округов на выплату государственных пособий лицам, не подлежащим обязательному социальному страхованию на случай временной нетрудоспособности и в связи с материнством, и лицам, уволенным в связи с ликвидацией организаций (прекращением деятельности, полномочий физическими лицами)	107 357 340,00	111 493 350,00
000 2 02 35462 00 0000 150		Субвенции бюджетам муниципальных образований на компенсацию отдельным категориям граждан оплаты взноса на капитальный ремонт общего имущества в многоквартирном доме	2 800 410,00	2 699 150,00
609	2 02 35462 04 0000 150	Субвенции бюджетам городских округов на компенсацию отдельным категориям граждан оплаты взноса на капитальный ремонт общего имущества в многоквартирном доме	2 800 410,00	2 699 150,00
000 2 02 35573 00 0000 150		Субвенции бюджетам на осуществление ежемесячной выплаты в связи с рождением (усыновлением) первого ребенка	78 539 960,00	77 377 420,00
609	2 02 35573 04 0000 150	Субвенции бюджетам городских округов на выполнение полномочий Российской Федерации по осуществлению ежемесячной выплаты в связи с рождением (усыновлением) первого ребенка	78 539 960,00	77 377 420,00
000 2 02 39998 00 0000 150		Единая субвенция местным бюджетам	419 968 850,00	428 276 310,00
609	2 02 39998 04 1157 150	Единая субвенция бюджетам городских округов (осуществление отдельных государственных полномочий по социальной защите отдельных категорий граждан)	399 170 370,00	406 756 880,00
606	2 02 39998 04 1158 150	Единая субвенция бюджетам городских округов (осуществление отдельных государственных полномочий по социальной поддержке семьи и детей)	20 798 480,00	21 519 430,00
000 2 02 40000 00 0000 150		Иные межбюджетные трансферты	43 618 950,00	45 104 640,00
000 2 02 49999 00 0000 150		Прочие межбюджетные трансферты, передаваемые бюджетам	43 618 950,00	45 104 640,00
601	2 02 49999 04 0064 150	Прочие межбюджетные трансферты, передаваемые бюджетам городских округов (обеспечение деятельности депутатов Думы Ставропольского края и их помощников в избирательном округе)	1 492 950,00	1 537 640,00
603	2 02 49999 04 1184 150	Прочие межбюджетные трансферты, передаваемые бюджетам городских округов (развитие курортной инфраструктуры в рамках проведения эксперимента по развитию курортной инфраструктуры в Ставропольском крае)	42 126 000,00	43 567 000,00
		ВСЕГО ДОХОДЫ	3 721 207 744,00	3 859 048 506,00

Управляющий делами
Думы города Пятигорска **А. В. ПЫШКО**

ПРИЛОЖЕНИЕ 7
к решению Думы города Пятигорска
от_____№_____

Распределение бюджетных ассигнований по разделам и подразделам, целевым статьям (муниципальным программам города-курорта Пятигорска и непрограммным направлениям деятельности), группам видов расходов классификации расходов бюджетов на 2020 год

в рублях

Наименование	РЗ	ПР	КЦСР				ВР	сумма
ОБЩЕГОСУДАРСТВЕННЫЕ ВОПРОСЫ	01							359 180 793,00
Функционирование высшего должностного лица субъекта Российской Федерации и муниципального образования	01	02						2 202 569,00
Непрограммные расходы в рамках обеспечения деятельности администрации города Пятигорска	01	02	71	0	00	00000		2 202 569,00
Глава муниципального образования	01	02	71	2	00	00000		2 202 569,00
Глава муниципального образования	01	02	71	2	00	00000		2 202 569,00
Расходы на обеспечение функций органов местного самоуправления города Пятигорска	01	02	71	2	00	10010		2 202 569,00
Расходы на выплаты персоналу в целях обеспечения выполнения функций государственными (муниципальными) органами, казенными учреждениями, органами управления государственными внебюджетными фондами	01	02	71	2	00	10010	100	2 202 569,00
Функционирование законодательных (представительных) органов государственной власти и представительных органов муниципальных образований	01	03						21 989 108,00
Непрограммные расходы в рамках обеспечения деятельности Думы города Пятигорска	01	03	70	0	00	00000		21 989 108,00
Обеспечение деятельности Думы города Пятигорска	01	03	70	1	00	00000		15 571 485,00
Обеспечение деятельности Думы города Пятигорска	01	03	70	1	00	00000		15 571 485,00
Расходы на обеспечение функций органов местного самоуправления города Пятигорска	01	03	70	1	00	10010		15 571 485,00
Расходы на выплаты персоналу в целях обеспечения выполнения функций государственными (муниципальными) органами, казенными учреждениями, органами управления государственными внебюджетными фондами	01	03	70	1	00	10010	100	14 164 504,00
Закупка товаров, работ и услуг для обеспечения государственных (муниципальных) нужд	01	03	70	1	00	10010	200	1 396 581,00
Иные бюджетные ассигнования	01	03	70	1	00	10010	800	10 400,00
Председатель представительного органа муниципального образования	01	03	70	2	00	00000		2 202 569,00
Председатель представительного органа муниципального образования	01	03	70	2	00	00000		2 202 569,00
Расходы на обеспечение функций органов местного самоуправления города Пятигорска	01	03	70	2	00	10010		2 202 569,00
Расходы на выплаты персоналу в целях обеспечения выполнения функций государственными (муниципальными) органами, казенными учреждениями, органами управления государственными внебюджетными фондами	01	03	70	2	00	10010	100	2 202 569,00
Депутаты представительного органа	01	03	70	3	00	00000		4 215 054,00
Депутаты представительного органа	01	03	70	3	00	00000		4 215 054,00
Расходы на обеспечение функций органов местного самоуправления города Пятигорска	01	03	70	3	00	10010		4 215 054,00
Расходы на выплаты персоналу в целях обеспечения выполнения функций государственными (муниципальными) органами, казенными учреждениями, органами управления государственными внебюджетными фондами	01	03	70	3	00	10010	100	4 215 054,00
Функционирование Правительства Российской Федерации, высших исполнительных органов государственной власти субъектов Российской Федерации, местных администраций	01	04						114 311 433,00
Муниципальная программа «Развитие информационного общества, оптимизация муниципальной службы и повышение качества предоставления государственных и муниципальных услуг в городе-курорте Пятигорске»	01	04	13	0	00	00000		109 570 093,00
Подпрограмма «Развитие информационного общества в городе-курорте Пятигорске»	01	04	13	1	00	00000		7 380 292,00
Основное мероприятие «Развитие и укрепление материально-технической базы администрации города Пятигорска»	01	04	13	1	01	00000		3 000 000,00
Приобретение, содержание, развитие и модернизация аппаратно-программных средств	01	04	13	1	01	20110		3 000 000,00
Закупка товаров, работ и услуг для обеспечения государственных (муниципальных) нужд	01	04	13	1	01	20110	200	3 000 000,00
Основное мероприятие «Организация комплектования, хранения, учета и использования архивных документов»	01	04	13	1	02	00000		4 380 292,00
Расходы на обеспечение функций органов местного самоуправления города Пятигорска	01	04	13	1	02	10010		1 993 492,00
Расходы на выплаты персоналу в целях обеспечения выполнения функций государственными (муниципальными) органами, казенными учреждениями, органами управления государственными внебюджетными фондами	01	04	13	1	02	10010	100	1 956 092,00
Закупка товаров, работ и услуг для обеспечения государственных (муниципальных) нужд	01	04	13	1	02	10010	200	37 400,00
Формирование, содержание и использование Архивного фонда Ставропольского края	01	04	13	1	02	76630		2 386 800,00
Расходы на выплаты персоналу в целях обеспечения выполнения функций государственными (муниципальными) органами, казенными учреждениями, органами управления государственными внебюджетными фондами	01	04	13	1	02	76630	100	2 119 383,00
Закупка товаров, работ и услуг для обеспечения государственных (муниципальных) нужд	01	04	13	1	02	76630	200	267 417,00
Подпрограмма «Развитие муниципальной службы и противодействие коррупции в городе-курорте Пятигорске»	01	04	13	2	00	00000		235 200,00
Основное мероприятие «Профессиональная переподготовка и повышение квалификации специалистов отраслевых (функциональных) органов (структурных подразделений) администрации города Пятигорска (не являющихся юридическими лицами)»	01	04	13	2	01	00000		235 200,00
Организация профессиональной переподготовки и повышения квалификации	01	04	13	2	01	20120		235 200,00
Расходы на выплаты персоналу в целях обеспечения выполнения функций государственными (муниципальными) органами, казенными учреждениями, органами управления государственными внебюджетными фондами	01	04	13	2	01	20120	100	127 400,00
Закупка товаров, работ и услуг для обеспечения государственных (муниципальных) нужд	01	04	13	2	01	20120	200	107 800,00
Подпрограмма «Обеспечение реализации программы «Развитие информационного общества, оптимизация муниципальной службы и повышение качества предоставления государственных и муниципальных услуг в городе-курорте Пятигорске и общепрограммные мероприятия»»	01	04	13	4	00	00000		101 954 601,00
Основное мероприятие «Обеспечение реализации Программы»	01	04	13	4	01	00000		101 954 601,00
Расходы на обеспечение функций органов местного самоуправления города Пятигорска	01	04	13	4	01	10010		101 954 601,00
Расходы на выплаты персоналу в целях обеспечения выполнения функций государственными (муниципальными) органами, казенными учреждениями, органами управления государственными внебюджетными фондами	01	04	13	4	01	10010	100	99 645 607,00
Закупка товаров, работ и услуг для обеспечения государственных (муниципальных) нужд	01	04	13	4	01	10010	200	2 206 694,00
Иные бюджетные ассигнования	01	04	13	4	01	10010	800	102 300,00
Непрограммные расходы в рамках обеспечения деятельности администрации города Пятигорска	01	04	71	0	00	00000		4 741 340,00
Обеспечение деятельности администрации города Пятигорска	01	04	71	1	00	00000		4 741 340,00
Обеспечение деятельности администрации города Пятигорска	01	04	71	1	00	00000		4 741 340,00
Организация и осуществление деятельности по опеке и попечительству в области здравоохранения	01	04	71	1	00	76100		654 470,00
Расходы на выплаты персоналу в целях обеспечения выполнения функций государственными (муниципальными) органами, казенными учреждениями, органами управления государственными внебюджетными фондами	01	04	71	1	00	76100	100	557 920,00
Закупка товаров, работ и услуг для обеспечения государственных (муниципальных) нужд	01	04	71	1	00	76100	200	96 550,00
Расходы на организацию и осуществление деятельности по опеке и попечительству в области образования	01	04	71	1	00	76200		3 987 310,00
Расходы на выплаты персоналу в целях обеспечения выполнения функций государственными (муниципальными) органами, казенными учреждениями, органами управления государственными внебюджетными фондами	01	04	71	1	00	76200	100	3 358 747,00
Закупка товаров, работ и услуг для обеспечения государственных (муниципальных) нужд	01	04	71	1	00	76200	200	628 563,00
Создание и организация деятельности комиссий по делам несовершеннолетних и защите их прав	01	04	71	1	00	76360		99 560,00
Расходы на выплаты персоналу в целях обеспечения выполнения функций государственными (муниципальными) органами, казенными учреждениями, органами управления государственными внебюджетными фондами	01	04	71	1	00	76360	100	6 700,00
Закупка товаров, работ и услуг для обеспечения государственных (муниципальных) нужд	01	04	71	1	00	76360	200	92 860,00
Судебная система	01	05						68 860,00
Непрограммные расходы в рамках обеспечения деятельности администрации города Пятигорска	01	05	71	0	00	00000		68 860,00
Обеспечение деятельности администрации города Пятигорска	01	05	71	1	00	00000		68 860,00
Обеспечение деятельности администрации города Пятигорска	01	05	71	1	00	00000		68 860,00
Осуществление полномочий по составлению (изменению) списков кандидатов в присяжные заседатели федеральных судов общей юрисдикции в Российской Федерации	01	05	71	1	00	51200		68 860,00
Закупка товаров, работ и услуг для обеспечения государственных (муниципальных) нужд	01	05	71	1	00	51200	200	68 860,00
Обеспечение деятельности финансовых, налоговых и таможенных органов и органов финансового (финансово-бюджетного) надзора	01	06						41 444 672,00
Муниципальная программа города-курорта Пятигорска «Управление финансами»	01	06	09	0	00	00000		38 095 714,00
Подпрограмма «Обеспечение реализации муниципальной программы города-курорта Пятигорска «Управление финансами» и общепрограммные мероприятия»	01	06	09	3	00	00000		38 095 714,00
Основное мероприятие «Обеспечение реализации Программы»	01	06	09	3	01	00000		38 095 714,00
Расходы на обеспечение функций органов местного самоуправления города Пятигорска	01	06	09	3	01	10010		38 095 714,00
Расходы на выплаты персоналу в целях обеспечения выполнения функций государственными (муниципальными) органами, казенными учреждениями, органами управления государственными внебюджетными фондами	01	06	09	3	01	10010	100	36 333 353,00
Закупка товаров, работ и услуг для обеспечения государственных (муниципальных) нужд	01	06	09	3	01	10010	200	1 760 306,00
Иные бюджетные ассигнования	01	06	09	3	01	10010	800	2 055,00
Непрограммные расходы в рамках обеспечения деятельности Думы города Пятигорска	01	06	70	0	00	00000		3 348 958,00
Обеспечение деятельности Думы города Пятигорска	01	06	70	1	00	00000		3 348 958,00
Обеспечение деятельности Думы города Пятигорска	01	06	70	1	00	00000		3 348 958,00
Расходы на обеспечение функций органов местного самоуправления города Пятигорска	01	06	70	1	00	10010		3 348 958,00
Расходы на выплаты персоналу в целях обеспечения выполнения функций государственными (муниципальными) органами, казенными учреждениями, органами управления государственными внебюджетными фондами	01	06	70	1	00	10010	100	3 235 065,00
Закупка товаров, работ и услуг для обеспечения государственных (муниципальных) нужд	01	06	70	1	00	10010	200	113 893,00
Резервные фонды	01	11						9 000 000,00
Муниципальная программа города-курорта Пятигорска «Управление финансами»	01	11	09	0	00	00000		9 000 000,00
Подпрограмма «Повышение долгосрочной сбалансированности и устойчивости бюджетной системы города-курорта Пятигорска»	01	11	09	1	00	00000		9 000 000,00
Основное мероприятие «Формирование резервного фонда администрации города Пятигорска и резервирование средств на исполнение расходных обязательств города-курорта Пятигорска»	01	11	09	1	01	00000		9 000 000,00
Резервный фонд администрации города Пятигорска	01	11	09	1	01	20040		9 000 000,00
Иные бюджетные ассигнования	01	11	09	1	01	20040	800	9 000 000,00
Другие общегосударственные вопросы	01	13						170 164 151,00
Муниципальная программа города-курорта Пятигорска «Развитие жилищно-коммунального хозяйства, градостроительства, строительства и архитектуры»	01	13	03	0	00	00000		75 000,00
Подпрограмма «Обеспечение реализации муниципальной программы города-курорта Пятигорска «Развитие жилищно-коммунального хозяйства, градостроительства, строительства и архитектуры» и общепрограммные мероприятия»	01	13	03	3	00	00000		75 000,00
Основное мероприятие «Осуществление функций строительного контроля и деятельности в сфере архитектуры, строительства и жилищно-коммунального хозяйства»	01	13	03	3	02	00000		75 000,00
Расходы на оформление допуска для осуществления функций заказчика	01	13	03	3	02	26070		75 000,00
Закупка товаров, работ и услуг для обеспечения государственных (муниципальных) нужд	01	13	03	3	02	26070	200	75 000,00
Муниципальная программа города-курорта Пятигорска «Сохранение и развитие культуры»	01	13	05	0	00	00000		9 907 209,00
Подпрограмма «Обеспечение реализации муниципальной программы города-курорта Пятигорска «Сохранение и развитие культуры» и общепрограммные мероприятия»	01	13	05	3	00	00000		9 907 209,00
Основное мероприятие «Обеспечение реализации Программы»	01	13	05	3	01	00000		9 907 209,00
Расходы на обеспечение деятельности (оказание услуг) муниципальных учреждений	01	13	05	3	01	11010		9 599 847,00
Расходы на выплаты персоналу в целях обеспечения выполнения функций государственными (муниципальными) органами, казенными учреждениями, органами управления государственными внебюджетными фондами	01	13	05	3	01	11010	100	9 292 130,00
Закупка товаров, работ и услуг для обеспечения государственных (муниципальных) нужд	01	13	05	3	01	11010	200	307 717,00
Резервирование средств	01	13	05	3	01	20010		307 362,00
Иные бюджетные ассигнования	01	13	05	3	01	20010	800	307 362,00
Муниципальная программа города-курорта Пятигорска «Экология и охрана окружающей среды»	01	13	06	0	00	00000		600 000,00
Подпрограмма «Охрана окружающей среды и обеспечение экологической безопасности жителей города-курорта Пятигорска»	01	13	06	1	00	00000		600 000,00
Основное мероприятие «Обращение с отходами производства и потребления»	01	13	06	1	01	00000		600 000,00
Охрана полигона ТБО	01	13	06	1	01	23010		600 000,00
Закупка товаров, работ и услуг для обеспечения государственных (муниципальных) нужд	01	13	06	1	01	23010	200	600 000,00
Муниципальная программа города-курорта Пятигорска «Безопасный Пятигорск»	01	13	08	0	00	00000		1 147 120,00
Подпрограмма «Построение и развитие АПК «Безопасный город», обеспечение безопасности жизнедеятельности населения, обеспечение пожарной безопасности муниципальных учреждений, профилактика терроризма, профилактика правонарушений в городе-курорте Пятигорске»	01	13	08	1	00	00000		1 147 120,00
Основное мероприятие «Обеспечение безопасности жизнедеятельности населения и обеспечение пожарной безопасности муниципальных учреждений»	01	13	08	1	01	00000		104 000,00
Обеспечение пожарной безопасности муниципальных учреждений города-курорта Пятигорска	01	13	08	1	01	20180		104 000,00
Закупка товаров, работ и услуг для обеспечения государственных (муниципальных) нужд	01	13	08	1	01	20180	200	20 000,00
Предоставление субсидий бюджетным, автономным учреждениям и иным некоммерческим организациям	01	13	08	1	01	20180	600	84 000,00
Основное мероприятие «Профилактика терроризма и правонарушений в городе-курорте Пятигорске»	01	13	08	1	02	00000		1 043 120,00
Организация и обеспечение охраны в муниципальных учреждениях города-курорта Пятигорска	01	13	08	1	02	20170		932 000,00
Предоставление субсидий бюджетным, автономным учреждениям и иным некоммерческим организациям	01	13	08	1	02	20170	600	932 000,00
Проведение информационно-пропагандистских мероприятий, направленных на профилактику идеологии терроризма	01	13	08	1	02	S7730		111 120,00
Закупка товаров, работ и услуг для обеспечения государственных (муниципальных) нужд	01	13	08	1	02	S7730	200	111 120,00
Муниципальная программа города-курорта Пятигорска «Управление финансами»	01	13	09	0	00	00000		24 207 386,00
Подпрограмма «Повышение долгосрочной сбалансированности и устойчивости бюджетной системы города-курорта Пятигорска»	01	13	09	1	00	00000		5 000 000,00
Основное мероприятие «Исполнение судебных актов по искам к казне города-курорта Пятигорска»	01	13	09	1	02	00000		5 000 000,00
Оплата по исполнительным листам	01	13	09	1	02	20020		5 000 000,00
Иные бюджетные ассигнования	01	13	09	1	02	20020	800	5 000 000,00
Подпрограмма «Обеспечение реализации муниципальной программы города-курорта Пятигорска «Управление финансами» и общепрограммные мероприятия»	01	13	09	3	00	00000		19 207 386,00
Основное мероприятие «Обеспечение реализации Программы»	01	13	09	3	01	00000		19 207 386,00
Расходы на обеспечение деятельности (оказание услуг) муниципальных учреждений	01	13	09	3	01	11010		12 546 948,00
Расходы на выплаты персоналу в целях обеспечения выполнения функций государственными (муниципальными) органами, казенными учреждениями, органами управления государственными внебюджетными фондами	01	13	09	3	01	11010	100	7 957 143,00
Закупка товаров, работ и услуг для обеспечения государственных (муниципальных) нужд	01	13	09	3	01	11010	200	4 589 805,00
Резервирование средств	01	13	09	3	01	20010		6 660 438,00
Иные бюджетные ассигнования	01	13	09	3	01	20010	800	6 660 438,00
Муниципальная программа города-курорта Пятигорска «Управление имуществом»	01	13	10	0	00	00000		40 744 386,00
Подпрограмма «Управление, распоряжение и использование муниципального имущества»	01	13	10	1	00	00000		3 884 707,00
Основное мероприятие «Управление собственностью муниципального образования города-курорта Пятигорска в области имущественных отношений»	01	13	10	1	01	00000		3 884 707,00
Размещение информационных материалов в средствах массовой информации	01	13	10	1	01	20160		200 000,00
Закупка товаров, работ и услуг для обеспечения государственных (муниципальных) нужд	01	13	10	1	01	20160	200	200 000,00
Мероприятия по регистрации прав и оценке муниципального имущества, оформление технических и кадастровых паспортов, оплата услуг аудиторских фирм и иное регулирование отношений по муниципальной собственности	01	13	10	1	01	22010		290 000,00
Закупка товаров, работ и услуг для обеспечения государственных (муниципальных) нужд	01	13	10	1	01	22010	200	277 900,00
Иные бюджетные ассигнования	01	13	10	1	01	22010	800	12 100,00
Мероприятия по приватизации муниципального имущества, в том числе уплата НДС по приватизированному имуществу	01	13	10	1	01	22030		1 101 000,00
Закупка товаров, работ и услуг для обеспечения государственных (муниципальных) нужд	01	13	10	1	01	22030	200	101 000,00
Иные бюджетные ассигнования	01	13	10

Расходы на выплаты персоналу в целях обеспечения выполнения функций государственными (муниципальными) органами, казенными учреждениями, органами управления государственными внебюджетными фондами	03	09	08	1	01	11010	100	15 157 182,00
Закупка товаров, работ и услуг для обеспечения государственных (муниципальных) нужд	03	09	08	1	01	11010	200	1 398 281,00
Иные бюджетные ассигнования	03	09	08	1	01	11010	800	82 752,00
Основное мероприятие «Построение и развитие АПК «Безопасный город»»	03	09	08	1	03	00000		393 600,00
Приобретение, содержание, развитие и модернизация аппаратно-программных средств	03	09	08	1	03	20110		393 600,00
Закупка товаров, работ и услуг для обеспечения государственных (муниципальных) нужд	03	09	08	1	03	20110	200	393 600,00
Подпрограмма «Поддержка казачества в городе-курорте Пятигорске»	03	09	08	3	00	00000		1 000 000,00
Основное мероприятие «Поддержка казачьих обществ, осуществляющих свою деятельность на территории города-курорта Пятигорска»	03	09	08	3	01	00000		1 000 000,00
Мероприятия в рамках поддержки казачества	03	09	08	3	01	28030		1 000 000,00
Закупка товаров, работ и услуг для обеспечения государственных (муниципальных) нужд	03	09	08	3	01	28030	200	1 000 000,00
Подпрограмма «Обеспечение реализации муниципальной программы города-курорта Пятигорска «Безопасный Пятигорск» и общепрограммные мероприятия»	03	09	08	4	00	00000		9 420 091,00
Основное мероприятие «Обеспечение реализации Программы»	03	09	08	4	01	00000		9 420 091,00
Расходы на обеспечение функций органов местного самоуправления города Пятигорска	03	09	08	4	01	10010		9 420 091,00
Расходы на выплаты персоналу в целях обеспечения выполнения функций государственными (муниципальными) органами, казенными учреждениями, органами управления государственными внебюджетными фондами	03	09	08	4	01	10010	100	9 152 076,00
Закупка товаров, работ и услуг для обеспечения государственных (муниципальных) нужд	03	09	08	4	01	10010	200	267 984,00
Иные бюджетные ассигнования	03	09	08	4	01	10010	800	31,00
Муниципальная программа города-курорта Пятигорска «Модернизация экономики, развитие малого и среднего бизнеса, курорта и туризма, энергетики, промышленности и улучшение инвестиционного климата»	03	09	11	0	00	00000		5 546,00
Подпрограмма «Энергосбережение и повышение энергетической эффективности города-курорта Пятигорска»	03	09	11	4	00	00000		5 546,00
Основное мероприятие «Организация и выполнение работ в муниципальных учреждениях города Пятигорска, направленных на экономию энергоресурсов»	03	09	11	4	01	00000		5 546,00
Мероприятия по выполнению рекомендаций энергопаспортов в муниципальном секторе	03	09	11	4	01	24030		5 546,00
Закупка товаров, работ и услуг для обеспечения государственных (муниципальных) нужд	03	09	11	4	01	24030	200	5 546,00
НАЦИОНАЛЬНАЯ ЭКОНОМИКА	04							204 521 438,00
Водное хозяйство	04	06						355 480,00
Муниципальная программа города-курорта Пятигорска «Экология и охрана окружающей среды»	04	06	06	0	00	00000		355 480,00
Подпрограмма «Охрана окружающей среды и обеспечение экологической безопасности жителей города-курорта Пятигорска»	04	06	06	1	00	00000		355 480,00
Основное мероприятие «Обращение с отходами производства и потребления»	04	06	06	1	01	00000		255 480,00
Выполнение химического анализа сточных и природных вод	04	06	06	1	01	23030		255 480,00
Закупка товаров, работ и услуг для обеспечения государственных (муниципальных) нужд	04	06	06	1	01	23030	200	255 480,00
Основное мероприятие «Охрана водных ресурсов»	04	06	06	1	02	00000		100 000,00
Берегоукрепительные работы	04	06	06	1	02	23060		100 000,00
Закупка товаров, работ и услуг для обеспечения государственных (муниципальных) нужд	04	06	06	1	02	23060	200	100 000,00
Лесное хозяйство	04	07						500 000,00
Муниципальная программа города-курорта Пятигорска «Экология и охрана окружающей среды»	04	07	06	0	00	00000		500 000,00
Подпрограмма «Охрана окружающей среды и обеспечение экологической безопасности жителей города-курорта Пятигорска»	04	07	06	1	00	00000		500 000,00
Основное мероприятие «Охрана лесов и мероприятия в области озеленения»	04	07	06	1	03	00000		500 000,00
Охрана, восстановление и использование лесов	04	07	06	1	03	23080		500 000,00
Закупка товаров, работ и услуг для обеспечения государственных (муниципальных) нужд	04	07	06	1	03	23080	200	500 000,00
Транспорт	04	08						10 510 300,00
Муниципальная программа города-курорта Пятигорска «Социальная поддержка граждан»	04	08	02	0	00	00000		350 000,00
Подпрограмма «Доступная среда в городе-курорте Пятигорске»	04	08	02	8	00	00000		350 000,00
Основное мероприятие «Создание условий для беспрепятственного доступа инвалидов и других маломобильных групп населения города к приоритетным объектам в приоритетных сферах жизнедеятельности»	04	08	02	8	01	00000		350 000,00
Субсидии на мероприятия по перевозке инвалидов в «Социальном такси»	04	08	02	8	01	80210		350 000,00
Иные бюджетные ассигнования	04	08	02	8	01	80210	800	350 000,00
Муниципальная программа города-курорта Пятигорска «Развитие транспортной системы и обеспечение безопасности дорожного движения»	04	08	12	0	00	00000		10 160 300,00
Подпрограмма «Организация транспортных перевозок в городе-курорте Пятигорске»	04	08	12	7	00	00000		10 160 300,00
Основное мероприятие «Поддержка организаций, осуществляющих транспортные перевозки»	04	08	12	7	01	00000		10 160 300,00
Субсидии на отдельные мероприятия в области пассажирского транспорта	04	08	12	7	01	29120		5 160 300,00
Иные бюджетные ассигнования	04	08	12	7	01	29120	800	5 160 300,00
Субсидии на увеличение уставного фонда муниципального унитарного предприятия города Пятигорска Ставропольского края «Городской электрический транспорт»	04	08	12	7	01	29140		5 000 000,00
Иные бюджетные ассигнования	04	08	12	7	01	29140	800	5 000 000,00
Дорожное хозяйство (дорожные фонды)	04	09						187 560 658,00
Муниципальная программа города-курорта Пятигорска «Развитие транспортной системы и обеспечение безопасности дорожного движения»	04	09	12	0	00	00000		187 560 658,00
Подпрограмма «Строительство, реконструкция и модернизация улично-дорожной сети в городе-курорте Пятигорске»	04	09	12	1	00	00000		1 350 000,00
Основное мероприятие «Развитие улично-дорожной сети общего пользования»	04	09	12	1	01	00000		1 350 000,00
Строительство и реконструкция улично-дорожной сети	04	09	12	1	01	49010		1 350 000,00
Капитальные вложения в объекты государственной (муниципальной) собственности	04	09	12	1	01	49010	400	1 350 000,00
Подпрограмма «Ремонт и содержание покрытия дорог, тротуаров, путепроводов, мостов, подвесных пешеходных и подземных переходов в городе-курорте Пятигорске»	04	09	12	2	00	00000		175 273 758,00
Основное мероприятие «Поддержка дорожной деятельности в отношении автомобильных дорог (улиц) общего пользования местного значения»	04	09	12	2	01	00000		175 273 758,00
Ремонт и содержание автомобильных дорог местного значения по наказам избирателей	04	09	12	2	01	29010		16 500 000,00
Закупка товаров, работ и услуг для обеспечения государственных (муниципальных) нужд	04	09	12	2	01	29010	200	16 500 000,00
Ремонт и содержание автомобильных дорог местного значения	04	09	12	2	01	29020		16 511 078,00
Закупка товаров, работ и услуг для обеспечения государственных (муниципальных) нужд	04	09	12	2	01	29020	200	16 511 078,00
Капитальный ремонт и ремонт автомобильных дорог общего пользования местного значения в городских округах и городских поселениях	04	09	12	2	01	S7830		142 262 680,00
Закупка товаров, работ и услуг для обеспечения государственных (муниципальных) нужд	04	09	12	2	01	S7830	200	142 262 680,00
Подпрограмма «Ремонт, сооружение, восстановление, очистка и содержание ливневых канализаций в городе-курорте Пятигорске»	04	09	12	3	00	00000		3 600 000,00
Основное мероприятие «Предупреждение возникновения угрозы затопления улично-дорожной сети города-курорта Пятигорска»	04	09	12	3	01	00000		3 600 000,00
Ремонт, сооружение, восстановление и содержание ливневых канализаций в городе-курорте Пятигорске	04	09	12	3	01	29030		3 600 000,00
Закупка товаров, работ и услуг для обеспечения государственных (муниципальных) нужд	04	09	12	3	01	29030	200	3 600 000,00
Подпрограмма «Диагностика, обследование, паспортизация и изготовление технических планов автомобильных дорог (улиц) местного значения»	04	09	12	4	00	00000		100 000,00
Основное мероприятие «Обеспечение учета в отношении автомобильных дорог (улиц) местного значения»	04	09	12	4	01	00000		100 000,00
Диагностика, обследование и паспортизация улично-дорожной сети	04	09	12	4	01	29040		100 000,00
Закупка товаров, работ и услуг для обеспечения государственных (муниципальных) нужд	04	09	12	4	01	29040	200	100 000,00
Подпрограмма «Повышение безопасности дорожного движения в городе-курорте Пятигорске»	04	09	12	5	00	00000		7 236 900,00
Основное мероприятие «Обеспечение безопасности дорожного движения в отношении автомобильных дорог (улиц) местного значения»	04	09	12	5	01	00000		7 236 900,00
Устройство и содержание объектов улично-дорожной сети	04	09	12	5	01	29060		7 236 900,00
Закупка товаров, работ и услуг для обеспечения государственных (муниципальных) нужд	04	09	12	5	01	29060	200	7 236 900,00
Другие вопросы в области национальной экономики	04	12						5 595 000,00
Муниципальная программа города-курорта Пятигорска «Развитие жилищно-коммунального хозяйства, градостроительства, строительства и архитектуры»	04	12	03	0	00	00000		1 000 000,00
Подпрограмма «Развитие градостроительства, строительства и архитектуры, и улучшение жилищных условий жителей города-курорта Пятигорска»	04	12	03	1	00	00000		1 000 000,00
Основное мероприятие «Выполнение отдельных функций в области строительства и архитектуры»	04	12	03	1	01	00000		1 000 000,00
Прочие расходы на выполнение других обязательств органов местного самоуправления	04	12	03	1	01	20190		1 000 000,00
Закупка товаров, работ и услуг для обеспечения государственных (муниципальных) нужд	04	12	03	1	01	20190	200	1 000 000,00
Муниципальная программа города-курорта Пятигорска «Управление имуществом»	04	12	10	0	00	00000		3 625 000,00
Подпрограмма «Управление, распоряжение и использование земельных участков»	04	12	10	2	00	00000		3 625 000,00
Основное мероприятие «Управление собственностью муниципального образования города-курорта Пятигорска в области земельных отношений»	04	12	10	2	01	00000		3 625 000,00
Мероприятия по землеустройству и землепользованию	04	12	10	2	01	22080		3 625 000,00
Закупка товаров, работ и услуг для обеспечения государственных (муниципальных) нужд	04	12	10	2	01	22080	200	3 620 000,00
Иные бюджетные ассигнования	04	12	10	2	01	22080	800	5 000,00
Муниципальная программа города-курорта Пятигорска «Модернизация экономики, развитие малого и среднего бизнеса, курорта и туризма, энергетики, промышленности и улучшение инвестиционного климата»	04	12	11	0	00	00000		970 000,00
Подпрограмма «Развитие малого и среднего предпринимательства в городе-курорте Пятигорске»	04	12	11	1	00	00000		600 000,00
Основное мероприятие «Поддержка субъектов малого и среднего предпринимательства города-курорта Пятигорска»	04	12	11	1	01	00000		600 000,00
Развитие системы информационной поддержки субъектов малого и среднего предпринимательства	04	12	11	1	01	24010		50 000,00
Закупка товаров, работ и услуг для обеспечения государственных (муниципальных) нужд	04	12	11	1	01	24010	200	50 000,00
Развитие предпринимательской инициативы и повышение общественной значимости предпринимательской деятельности	04	12	11	1	01	24060		50 000,00
Закупка товаров, работ и услуг для обеспечения государственных (муниципальных) нужд	04	12	11	1	01	24060	200	50 000,00
Субсидии в целях возмещения части затрат субъектов малого и среднего предпринимательства, связанных с уплатой лизинговых платежей по договорам лизинга оборудования	04	12	11	1	01	24130		500 000,00
Иные бюджетные ассигнования	04	12	11	1	01	24130	800	500 000,00
Подпрограмма «Развитие курорта и туризма в городе-курорте Пятигорске»	04	12	11	2	00	00000		370 000,00
Основное мероприятие «Повышение доступности туризма в городе-курорте Пятигорске и развитие его инфраструктуры»	04	12	11	2	01	00000		370 000,00
Разработка и продвижение курортно-туристического продукта города-курорта Пятигорска	04	12	11	2	01	24070		70 000,00
Закупка товаров, работ и услуг для обеспечения государственных (муниципальных) нужд	04	12	11	2	01	24070	200	70 000,00
Субсидии на поддержку инициативы в развитии туристического продукта города-курорта Пятигорска	04	12	11	2	01	24120		300 000,00
Иные бюджетные ассигнования	04	12	11	2	01	24120	800	300 000,00
ЖИЛИЩНО-КОММУНАЛЬНОЕ ХОЗЯЙСТВО	05							560 814 587,00
Жилищное хозяйство	05	01						53 519 650,00
Муниципальная программа города-курорта Пятигорска «Развитие жилищно-коммунального хозяйства, градостроительства, строительства и архитектуры»	05	01	03	0	00	00000		52 319 650,00
Подпрограмма «Развитие градостроительства, строительства и архитектуры, и улучшение жилищных условий жителей города-курорта Пятигорска»	05	01	03	1	00	00000		52 319 650,00
Реализация регионального проекта «Обеспечение устойчивого сокращения непригодного для проживания жилищного фонда»	05	01	03	1	F3	00000		52 319 650,00
Обеспечение мероприятий по переселению граждан из аварийного жилищного фонда, в том числе переселению граждан из аварийного жилищного фонда с учетом необходимости развития малоэтажного жилищного строительства, за счет средств государственной корпорации — Фонда содействия реформированию жилищно-коммунального хозяйства.	05	01	03	1	F3	67483		51 329 020,00
Капитальные вложения в объекты государственной (муниципальной) собственности	05	01	03	1	F3	67483	400	51 329 020,00
Обеспечение мероприятий по переселению граждан из аварийного жилищного фонда, в том числе переселению граждан из аварийного жилищного фонда с учетом необходимости развития малоэтажного жилищного строительства, за счет средств краевого бюджета	05	01	03	1	F3	67484		466 630,00
Капитальные вложения в объекты государственной (муниципальной) собственности	05	01	03	1	F3	67484	400	466 630,00
Обеспечение мероприятий по переселению граждан из аварийного жилищного фонда, в том числе переселению граждан из аварийного жилищного фонда с учетом необходимости развития малоэтажного жилищного строительства, за счет средств местного бюджета	05	01	03	1	F3	6748S		524 000,00
Капитальные вложения в объекты государственной (муниципальной) собственности	05	01	03	1	F3	6748S	400	524 000,00
Муниципальная программа города-курорта Пятигорска «Управление имуществом»	05	01	10	0	00	00000		1 200 000,00
Подпрограмма «Управление, распоряжение и использование муниципального имущества»	05	01	10	1	00	00000		1 200 000,00
Основное мероприятие «Управление собственностью муниципального образования города-курорта Пятигорска в области имущественных отношений»	05	01	10	1	01	00000		1 200 000,00
Взносы на капитальный ремонт общего имущества в МКД, уплачиваемые по помещениям, находящимся в муниципальной собственности	05	01	10	1	01	22070		1 200 000,00
Закупка товаров, работ и услуг для обеспечения государственных (муниципальных) нужд	05	01	10	1	01	22070	200	1 200 000,00
Благоустройство	05	03						426 261 695,00
Муниципальная программа города-курорта Пятигорска «Развитие жилищно-коммунального хозяйства, градостроительства, строительства и архитектуры»	05	03	03	0	00	00000		97 230 257,00
Подпрограмма «Развитие жилищно-коммунального хозяйства в городе-курорте Пятигорске»	05	03	03	2	00	00000		97 230 257,00
Основное мероприятие «Выполнение отдельных функций в области жилищно-коммунального хозяйства»	05	03	03	2	01	00000		97 230 257,00
Уличное освещение	05	03	03	2	01	26010		81 881 000,00
Закупка товаров, работ и услуг для обеспечения государственных (муниципальных) нужд	05	03	03	2	01	26010	200	81 881 000,00
Организация и содержание мест захоронения	05	03	03	2	01	26020		2 300 000,00
Закупка товаров, работ и услуг для обеспечения государственных (муниципальных) нужд	05	03	03	2	01	26020	200	2 300 000,00
Мероприятия по организации общественных работ в целях снижения напряженности на рынке труда	05	03	03	2	01	26030		353 100,00
Закупка товаров, работ и услуг для обеспечения государственных (муниципальных) нужд	05	03	03	2	01	26030	200	353 100,00
Прочие мероприятия по благоустройству территорий города	05	03	03	2	01	26050		4 846 995,00
Закупка товаров, работ и услуг для обеспечения государственных (муниципальных) нужд	05	03	03	2	01	26050	200	4 846 995,00
Реализация проектов развития территорий муниципальных образований, основанных на местных инициативах, за счет внебюджетных источников (средства физических лиц)	05	03	03	2	01	G6421		251 000,00
Закупка товаров, работ и услуг для обеспечения государственных (муниципальных) нужд	05	03	03	2	01	G6421	200	251 000,00
Реализация проектов развития территорий муниципальных образований, основанных на местных инициативах, за счет внебюджетных источников (средства индивидуальных предпринимателей и организаций)	05	03	03	2	01	G6422		251 000,00
Закупка товаров, работ и услуг для обеспечения государственных (муниципальных) нужд	05	03	03	2	01	G6422	200	251 000,00
Реализация проектов развития территорий муниципальных образований, основанных на местных инициативах	05	03	03	2	01	S6420		7 347 162,00
Закупка товаров, работ и услуг для обеспечения государственных (муниципальных) нужд	05	03	03	2	01	S6420	200	7 347 162,00
Муниципальная программа города-курорта Пятигорска «Экология и охрана окружающей среды»	05	03	06	0	00	00000		201 828 438,00
Подпрограмма «Охрана окружающей среды и обеспечение экологической безопасности жителей города-курорта Пятигорска»	05	03	06	1	00	00000		200 518 438,00
Основное мероприятие «Охрана лесов и мероприятия в области озеленения»	05	03	06	1	03	00000		63 481 151,00
Озеленение (содержание и ремонт зеленых насаждений, малых архитектурных форм, валка (обрезка) сухих и аварийных деревьев, кошение газонов, переработка древесных остатков садово-паркового хозяйства до фракции щепы)	05	03	06	1	03	23090		63 481 151,00
Закупка товаров, работ и услуг для обеспечения государственных (муниципальных) нужд	05	03	06	1	03	23090	200	63 481 151,00
Основное мероприятие «Улучшение экологии окружающей среды»	05	03	06	1	04	00000		135 493 087,00
Санитарно-гигиенические истребительные акарицидные мероприятия	05	03	06	1	04	23140		1 012 000,00
Закупка товаров, работ и услуг для обеспечения государственных (муниципальных) нужд	05	03	06	1	04	23140	200	1 012 000,00
Организация субботников	05	03	06	1	04	23160		371 288,00
Закупка товаров, работ и услуг для обеспечения государственных (муниципальных) нужд	05	03	06	1	04	23160	200	371 288,00
Санитарная очистка территории города	05	03	06	1	04	23170		127 306 279,00
Закупка товаров, работ и услуг для обеспечения государственных (муниципальных) нужд	05	03	06	1	04	23170	200	127 306 279,00
Мероприятия по ликвидации несанкционированных свалок на территории города Пятигорска	05	03	06	1	04	23350		4 000 000,00
Закупка товаров, работ и услуг для обеспечения государственных (муниципальных) нужд	05	03	06	1	04	23350	200	4 000 000,00
Организация проведения мероприятий по отлову и содержанию безнадзорных животных	05	03	06	1	04	77150		2 803 520,00
Закупка товаров, работ и услуг для обеспечения государственных (муниципальных) нужд	05	03	06	1	04	77150	200	2 803 520,00
Основное мероприятие «Обустройство мест массового отдыха»	05	03	06	1	05	00000		1 544 200,00
Содержание, ремонт и реконструкция фонтанов	05	03	06	1	05	23200		1 544 200,00
Закупка товаров, работ и услуг для обеспечения государственных (муниципальных) нужд	05	03	06	1	05	23200	200	1 544 200,00
Подпрограмма «Ликвидация карантинного сорняка (амброзии) на территории города-курорта Пятигорска»	05	03	06	2	00	00000		1 310 000,00
Основное мероприятие «Проведение карантинных мероприятий по ликвидации сорняка (амброзии)»	05	03	06	2	01	00000		1 310 000,00
Ликвидация карантинных растений (амброзии) химическим способом	05	03	06	2	01	23210		1 070 000,00
Закупка товаров, работ и услуг для обеспечения государственных (муниципальных) нужд	05	03	06	2	01	23210	200	1 070 000,00
Ликвидация амброзии с корнем ручным способом	05	03	06	2	01	23220		240 000,00
Закупка товаров, работ и услуг для обеспечения государственных (муниципальных) нужд	05	03	06	2	01	23220	200	240 000,00
Муниципальная программа города-курорта Пятигорска «Модернизация экономики, развитие малого и среднего бизнеса, курорта и туризма, энергетики, промышленности и улучшение инвестиционного климата»	05	03	11	0	00	00000		43 403 000,00
Подпрограмма «Развитие курорта и туризма в городе-курорте Пятигорске»	05	03	11	2	00	00000		43 403 000,00
Основное мероприятие «Повышение доступности туризма в городе-курорте Пятигорске и развитие его инфраструктуры»	05	03	11	2	01	00000		43 403 000,00
Создание и обслуживание архитектурно-художественных объектов туристического притяжения	05	03	11	2	01	24050		2 000 000,00
Закупка товаров, работ и услуг для обеспечения государственных (муниципальных) нужд	05	03	11	2	01	24050	200	2 000 000,00
Развитие курортной инфраструктуры	05	03	11	2	01	77420		41 403 000,00
Закупка товаров, работ и услуг для обеспечения государственных (муниципальных) нужд	05	03	11	2	01	77420	200	41 403 000,00
Муниципальная программа города-курорта Пятигорска «Формирование современной городской среды» на 2018-2022 годы	05	03	14	0	00	00000		83 800 000,00
Подпрограмма «Современная городская среда в городе-курорте Пятигорске»	05	03	14	1	00	00000		83 800 000,00
Региональный проект «Формирование комфортной городской среды»	05	03	14	1	F2	00000		83 800 000,00
Реализация программ формирования современной городской среды	05	03	14	1	F2	55550		83 800 000,00
Закупка товаров, работ и услуг для обеспечения государственных (муниципальных) нужд	05	03	14	1	F2	55550	200	83 800 000,00
Другие вопросы в области жилищно-коммунального хозяйства	05	05						81 033 242,00
Муниципальная программа города-курорта Пятигорска «Развитие жилищно-коммунального хозяйства, градостроительства, строительства и архитектуры»	05	05	03	0	00	00000		81 033 242,00
Подпрограмма «Обеспечение реализации муниципальной программы города-курорта Пятигорска «Развитие жилищно-коммунального хозяйства, градостроительства, строительства и архитектуры» и общепрограммные мероприятия»	05	05	03	3	00	00000		81 033 242,00
Основное мероприятие «Обеспечение реализации Программы»	05	05	03	3	01	00000		28 311 853,00
Расходы на обеспечение функций органов местного самоуправления города Пятигорска	05	05	03	3	01	10010		28 311 853,00
Расходы на выплаты персоналу в целях обеспечения выполнения функций государственными (муниципальными) органами, казенными учреждениями, органами управления государственными внебюджетными фондами	05	05	03	3	01	10010	100	26 218 012,00
Закупка товаров, работ и услуг для обеспечения государственных (муниципальных) нужд	05	05	03	3	01	10010	200	2 086 694,00
Иные бюджетные ассигнования	05	05	03	3	01	10010	800	7 147,00
Основное мероприятие «Осуществление функций строительного контроля и деятельности в сфере архитектуры, строительства и жилищно-коммунального хозяйства»	05	05	03	3	02	00000		52 721 389,00
Расходы на обеспечение деятельности (оказание услуг) муниципальных учреждений	05	05	03	3	02	11010		52 721 389,00
Расходы на выплаты персоналу в целях обеспечения выполнения функций государственными (муниципальными) органами, казенными учреждениями, органами управления государственными внебюджетными фондами	05	05	03	3	02	11010	100	49 073 622,00
Закупка товаров, работ и услуг для обеспечения государственных (муниципальных) нужд	05	05	03	3	02	11010	200	3 601 362,00
Иные бюджетные ассигнования	05	05	03	3	02	11010	800	46 405,00
ОБРАЗОВАНИЕ	07							1 720 453 807,00
Дошкольное образование	07	01						715 573 390,00
Муниципальная программа города-курорта Пятигорска «Развитие образования»	07	01	01	0	00	00000		708 717 133,00
Подпрограмма «Развитие системы дошкольного образования в городе-курорте Пятигорске»	07	01	01	1	00	00000		659 805 695,00
Основное мероприятие «Обеспечение предоставления бесплатного дошкольного образования»	07	01	01	1	01	00000		659 158 420,00
Расходы на обеспечение деятельности (оказание услуг) муниципальных учреждений	07	01	01	1	01	11010		300 156 337,00
Предоставление субсидий бюджетным, автономным учреждениям и иным некоммерческим организациям	07	01	01	1	01	11010	600	300 156 337,00
Резервирование средств	07	01	01	1	01	20010		38 846 593,00
Иные бюджетные ассигнования	07	01	01	1	01	20010	800	38 846 593,00
Обеспечение государственных гарантий реализации прав на получение общедоступного и бесплатного дошкольного образования в муниципальных дошкольных и общеобразовательных организациях и на финансовое обеспечение получения дошкольного образования в частных дошкольных и частных общеобразовательных организациях	07	01	01	1	01	77170		320 155 490,00
Предоставление субсидий бюджетным, автономным учреждениям и иным некоммерческим организациям	07	01	01	1	01	77170	600	320 155 490,00
Основное мероприятие «Совершенствование кадрового потенциала и социальная поддержка педагогических кадров в дошкольном образовании»	07	01	01	1	02	00000		619 875,00
Предоставление мер социальной поддержки по оплате жилых помещений, отопления и освещения педагогическим работникам муниципальных образовательных организаций, проживающим и работающим в сельских населенных пунктах, рабочих поселках (поселках городского типа)	07	01	01	1	02	76890		619 875,00
Предоставление субсидий бюджетным, автономным учреждениям и иным некоммерческим организациям	07	01	01	1	02	76890	600	619 875,00
Основное мероприятие «Проведение мероприятий в сфере дошкольного образования»	07	01	01	1	03	00000		27 400,00
Прочие мероприятия в области образования	07	01	01	1	03	21010		27 400,00
Закупка товаров, работ и услуг для обеспечения государственных (муниципальных) нужд	07	01	01	1	03	21010	200	7 400,00
Социальное обеспечение и иные выплаты населению	07	01	01	1	03	21010	300	20 000,00
Подпрограмма «Строительство, реконструкция объектов муниципальной собственности»	07	01	01	4	00	00000		48 911 438,00
Основное мероприятие «Строительство детского сада-ясли на 220 мест, ст.Константиновская, пересечение улиц Шоссейная и Почтовая (в т.ч. ПСД)»	07	01	01	4	04	00000		48 911 438,00
Реализация мероприятий по социально-экономическому развитию Ставропольского края (Детский сад-ясли на 220 мест, ст.Константиновская, пересечение улиц Шоссейная и Почтовая, город-курорт Пя-тигорск)	07	01	01	4	04	L5232		48 911 438,00
Капитальные вложения в объекты государственной (муниципальной) собственности	07	01	01	4	04	L5232	400	48 911 438,00
Муниципальная программа города-курорта Пятигорска «Безопасный Пятигорск»	07	01	08	0	00	00000		2 729 962,00
Подпрограмма «Построение и развитие АПК «Безопасный город», обеспечение безопасности жизнедеятельности населения, обеспечение пожарной безопасности муниципальных учреждений, профилактика терроризма, профилактика правонарушений в городе-курорте Пятигорске»	07	01	08	1	00	00000		2 729 962,00
Основное мероприятие «Обеспечение безопасности жизнедеятельности населения и обеспечение пожарной безопасности муниципальных учреждений»	07	01	08	1	01	00000		1 305 504,00
Обеспечение пожарной безопасности муниципальных учреждений города-курорта Пятигорска	07	01	08	1	01	20180		1 305 504,00
Предоставление субсидий бюджетным, автономным учреждениям и иным некоммерческим организациям	07	01	08	1	01	20180	600	1 305 504,00
Основное мероприятие «Профилактика терроризма и правонарушений в городе-курорте Пятигорске»	07

Резервирование средств	07	07	01	2	04	20010		1 670 000,00
Иные бюджетные ассигнования	07	07	01	2	04	20010	800	1 670 000,00
Организация отдыха и оздоровление детей и подростков в каникулярное время	07	07	01	2	04	21080		7 200 000,00
Закупка товаров, работ и услуг для обеспечения государственных (муниципальных) нужд	07	07	01	2	04	21080	200	54 000,00
Предоставление субсидий бюджетным, автономным учреждениям и иным некоммерческим организациям	07	07	01	2	04	21080	600	7 146 000,00
Подпрограмма «Развитие дополнительного образования в городе-курорте Пятигорске»	07	07	01	3	00	00000		2 893 285,00
Основное мероприятие «Обеспечение предоставления дополнительного образования»	07	07	01	3	01	00000		2 893 285,00
Расходы на обеспечение деятельности (оказание услуг) муниципальных учреждений	07	07	01	3	01	11010		2 853 497,00
Предоставление субсидий бюджетным, автономным учреждениям и иным некоммерческим организациям	07	07	01	3	01	11010	600	2 853 497,00
Резервирование средств	07	07	01	3	01	20010		39 788,00
Иные бюджетные ассигнования	07	07	01	3	01	20010	800	39 788,00
Муниципальная программа города-курорта Пятигорска «Молодежная политика»	07	07	04	0	00	00000		11 531 127,00
Подпрограмма «Поддержка талантливой и инициативной молодежи города-курорта Пятигорска»	07	07	04	1	00	00000		193 000,00
Основное мероприятие «Организация и проведение мероприятий по поддержке талантливой молодежи, вовлечение в творческую деятельность»	07	07	04	1	01	00000		193 000,00
Проведение мероприятий для детей и молодежи	07	07	04	1	01	21240		193 000,00
Закупка товаров, работ и услуг для обеспечения государственных (муниципальных) нужд	07	07	04	1	01	21240	200	193 000,00
Подпрограмма «Патриотическое воспитание и допризывная подготовка молодежи города-курорта Пятигорска»	07	07	04	2	00	00000		7 108 089,00
Основное мероприятие «Проведение мероприятий по гражданскому образованию, военно-патриотическому и интернациональному воспитанию детей и молодежи»	07	07	04	2	01	00000		1 226 545,00
Проведение мероприятий для детей и молодежи	07	07	04	2	01	21240		1 226 545,00
Закупка товаров, работ и услуг для обеспечения государственных (муниципальных) нужд	07	07	04	2	01	21240	200	300 000,00
Предоставление субсидий бюджетным, автономным учреждениям и иным некоммерческим организациям	07	07	04	2	01	21240	600	926 545,00
Основное мероприятие «Обеспечение деятельности (оказание услуг) учреждениями по военно-патриотическому воспитанию молодежи города-курорта Пятигорска»	07	07	04	2	02	00000		5 881 544,00
Расходы на обеспечение деятельности (оказание услуг) муниципальных учреждений	07	07	04	2	02	11010		5 765 823,00
Предоставление субсидий бюджетным, автономным учреждениям и иным некоммерческим организациям	07	07	04	2	02	11010	600	5 765 823,00
Резервирование средств	07	07	04	2	02	20010		115 721,00
Иные бюджетные ассигнования	07	07	04	2	02	20010	800	115 721,00
Подпрограмма «Информационное обеспечение и вовлечение молодежи города-курорта Пятигорска в социальную практику»	07	07	04	3	00	00000		4 150 038,00
Основное мероприятие «Мероприятия, направленные на информирование и вовлечение молодежи города-курорта Пятигорска в социальную практику»	07	07	04	3	01	00000		1 507 000,00
Организация трудовой занятости несовершеннолетних граждан в каникулярное время	07	07	04	3	01	21090		1 000 000,00
Предоставление субсидий бюджетным, автономным учреждениям и иным некоммерческим организациям	07	07	04	3	01	21090	600	1 000 000,00
Мероприятия, направленные на информирование и вовлечение молодежи города в социальную практику	07	07	04	3	01	25710		507 000,00
Закупка товаров, работ и услуг для обеспечения государственных (муниципальных) нужд	07	07	04	3	01	25710	200	507 000,00
Основное мероприятие «Обеспечение деятельности (оказание услуг) учреждениями по работе с молодежью по месту жительства»	07	07	04	3	02	00000		2 643 038,00
Расходы на обеспечение деятельности (оказание услуг) муниципальных учреждений	07	07	04	3	02	11010		2 581 173,00
Предоставление субсидий бюджетным, автономным учреждениям и иным некоммерческим организациям	07	07	04	3	02	11010	600	2 581 173,00
Резервирование средств	07	07	04	3	02	20010		61 865,00
Иные бюджетные ассигнования	07	07	04	3	02	20010	800	61 865,00
Подпрограмма «Профилактика наркомании, токсикомании, алкоголизма и их социальных последствий в городе-курорте Пятигорске»	07	07	04	4	00	00000		80 000,00
Основное мероприятие «Мероприятия, направленные на профилактику наркомании, токсикомании и алкоголизма»	07	07	04	4	01	00000		80 000,00
Проведение мероприятий для детей и молодежи	07	07	04	4	01	21240		80 000,00
Предоставление субсидий бюджетным, автономным учреждениям и иным некоммерческим организациям	07	07	04	4	01	21240	600	80 000,00
Муниципальная программа города-курорта Пятигорска «Безопасный Пятигорск»	07	07	08	0	00	00000		55 169,00
Подпрограмма «Построение и развитие АПК «Безопасный город», обеспечение безопасности жизнедеятельности населения, обеспечение пожарной безопасности муниципальных учреждений, профилактика терроризма, профилактика правонарушений в городе-курорте Пятигорске»	07	07	08	1	00	00000		55 169,00
Основное мероприятие «Обеспечение безопасности жизнедеятельности населения и обеспечение пожарной безопасности муниципальных учреждений»	07	07	08	1	01	00000		21 400,00
Обеспечение пожарной безопасности муниципальных учреждений города-курорта Пятигорска	07	07	08	1	01	20180		21 400,00
Предоставление субсидий бюджетным, автономным учреждениям и иным некоммерческим организациям	07	07	08	1	01	20180	600	21 400,00
Основное мероприятие «Профилактика терроризма и правонарушений в городе-курорте Пятигорске»	07	07	08	1	02	00000		33 769,00
Организация и обеспечение охраны в муниципальных учреждениях города-курорта Пятигорска	07	07	08	1	02	20170		33 769,00
Предоставление субсидий бюджетным, автономным учреждениям и иным некоммерческим организациям	07	07	08	1	02	20170	600	33 769,00
Муниципальная программа города-курорта Пятигорска «Модернизация экономики, развитие малого и среднего бизнеса, курорта и туризма, энергетики, промышленности и улучшение инвестиционного климата»	07	07	11	0	00	00000		16 861,00
Подпрограмма «Энергосбережение и повышение энергетической эффективности города-курорта Пятигорска»	07	07	11	4	00	00000		16 861,00
Основное мероприятие «Организация и выполнение работ в муниципальных учреждениях города Пятигорска, направленных на экономию энергоресурсов»	07	07	11	4	01	00000		16 861,00
Мероприятия по подготовке к осенне-зимнему периоду в муниципальном секторе	07	07	11	4	01	24040		16 861,00
Предоставление субсидий бюджетным, автономным учреждениям и иным некоммерческим организациям	07	07	11	4	01	24040	600	16 861,00
Другие вопросы в области образования	07	09						45 697 442,00
Муниципальная программа города-курорта Пятигорска «Развитие образования»	07	09	01	0	00	00000		45 677 442,00
Подпрограмма «Развитие системы общего образования в городе-курорте Пятигорске»	07	09	01	2	00	00000		1 526 967,00
Основное мероприятие «Организация и проведение мероприятий для детей и молодежи в сфере образования»	07	09	01	2	03	00000		1 526 967,00
Проведение мероприятий для детей и молодежи	07	09	01	2	03	21240		1 526 967,00
Закупка товаров, работ и услуг для обеспечения государственных (муниципальных) нужд	07	09	01	2	03	21240	200	1 526 967,00
Подпрограмма «Обеспечение реализации муниципальной программы города-курорта Пятигорска «Развитие образования» и общепрограммные мероприятия»	07	09	01	5	00	00000		44 150 475,00
Основное мероприятие «Обеспечение реализации Программы»	07	09	01	5	01	00000		44 150 475,00
Расходы на обеспечение функций органов местного самоуправления города Пятигорска	07	09	01	5	01	10010		9 240 477,00
Расходы на выплаты персоналу в целях обеспечения выполнения функций государственными (муниципальными) органами, казенными учреждениями, органами управления государственными внебюджетными фондами	07	09	01	5	01	10010	100	8 913 664,00
Закупка товаров, работ и услуг для обеспечения государственных (муниципальных) нужд	07	09	01	5	01	10010	200	326 563,00
Иные бюджетные ассигнования	07	09	01	5	01	10010	800	250,00
Расходы на обеспечение деятельности (оказание услуг) муниципальных учреждений	07	09	01	5	01	11010		34 628 273,00
Расходы на выплаты персоналу в целях обеспечения выполнения функций государственными (муниципальными) органами, казенными учреждениями, органами управления государственными внебюджетными фондами	07	09	01	5	01	11010	100	31 335 173,00
Закупка товаров, работ и услуг для обеспечения государственных (муниципальных) нужд	07	09	01	5	01	11010	200	3 261 752,00
Иные бюджетные ассигнования	07	09	01	5	01	11010	800	31 348,00
Резервирование средств	07	09	01	5	01	20010		267 745,00
Иные бюджетные ассигнования	07	09	01	5	01	20010	800	267 745,00
Организация профессиональной переподготовки и повышения квалификации	07	09	01	5	01	20120		13 980,00
Расходы на выплаты персоналу в целях обеспечения выполнения функций государственными (муниципальными) органами, казенными учреждениями, органами управления государственными внебюджетными фондами	07	09	01	5	01	20120	100	13 980,00
Муниципальная программа города-курорта Пятигорска «Развитие транспортной системы и обеспечение безопасности дорожного движения»	07	09	12	0	00	00000		20 000,00
Подпрограмма «Повышение безопасности дорожного движения в городе-курорте Пятигорске»	07	09	12	5	00	00000		20 000,00
Основное мероприятие «Обеспечение безопасности дорожного движения в отношении автомобильных дорог (улиц) местного значения»	07	09	12	5	01	00000		20 000,00
Профилактика детского дорожно-транспортного травматизма	07	09	12	5	01	29050		20 000,00
Закупка товаров, работ и услуг для обеспечения государственных (муниципальных) нужд	07	09	12	5	01	29050	200	20 000,00
КУЛЬТУРА, КИНЕМАТОГРАФИЯ	08							167 819 733,00
Культура	08	01						161 101 158,00
Муниципальная программа города-курорта Пятигорска «Сохранение и развитие культуры»	08	01	05	0	00	00000		158 995 294,00
Подпрограмма «Реализация мероприятий по сохранению и развитию культуры»	08	01	05	2	00	00000		158 995 294,00
Основное мероприятие «Осуществление библиотечного, библиографического и информационного обслуживания населения города-курорта Пятигорска»	08	01	05	2	01	00000		49 058 592,00
Расходы на обеспечение деятельности (оказание услуг) муниципальных учреждений	08	01	05	2	01	11010		42 553 134,00
Предоставление субсидий бюджетным, автономным учреждениям и иным некоммерческим организациям	08	01	05	2	01	11010	600	42 553 134,00
Резервирование средств	08	01	05	2	01	20010		4 866 519,00
Иные бюджетные ассигнования	08	01	05	2	01	20010	800	4 866 519,00
Расходы на проведение противоаварийных работ по укреплению фундамента и усилению конструкций здания «Здание городской Думы, где выступал с докладом С.М. Киров в 1918 году», в т.ч. ПСД	08	01	05	2	01	21540		974 979,00
Предоставление субсидий бюджетным, автономным учреждениям и иным некоммерческим организациям	08	01	05	2	01	21540	600	974 979,00
Комплектование книжных фондов библиотек муниципальных образований	08	01	05	2	01	S8540		663 960,00
Предоставление субсидий бюджетным, автономным учреждениям и иным некоммерческим организациям	08	01	05	2	01	S8540	600	663 960,00
Основное мероприятие «Осуществление и оказание услуг культурно-досуговыми учреждениями города-курорта Пятигорска»	08	01	05	2	02	00000		35 066 972,00
Расходы на обеспечение деятельности (оказание услуг) муниципальных учреждений	08	01	05	2	02	11010		30 771 868,00
Расходы на выплаты персоналу в целях обеспечения выполнения функций государственными (муниципальными) органами, казенными учреждениями, органами управления государственными внебюджетными фондами	08	01	05	2	02	11010	100	6 948 352,00
Закупка товаров, работ и услуг для обеспечения государственных (муниципальных) нужд	08	01	05	2	02	11010	200	1 675 365,00
Предоставление субсидий бюджетным, автономным учреждениям и иным некоммерческим организациям	08	01	05	2	02	11010	600	21 383 690,00
Иные бюджетные ассигнования	08	01	05	2	02	11010	800	764 461,00
Резервирование средств	08	01	05	2	02	20010		4 295 104,00
Иные бюджетные ассигнования	08	01	05	2	02	20010	800	4 295 104,00
Основное мероприятие «Организация культурно-массовых мероприятий, привлечение жителей города к культурно-досуговой деятельности»	08	01	05	2	03	00000		4 980 100,00
Организация и проведение городских мероприятий	08	01	05	2	03	25830		4 980 100,00
Закупка товаров, работ и услуг для обеспечения государственных (муниципальных) нужд	08	01	05	2	03	25830	200	4 980 100,00
Основное мероприятие «Обеспечение деятельности муниципальных учреждений, осуществляющих музейное дело»	08	01	05	2	08	00000		69 889 630,00
Расходы на обеспечение деятельности (оказание услуг) муниципальных учреждений	08	01	05	2	08	11010		9 816 500,00
Расходы на выплаты персоналу в целях обеспечения выполнения функций государственными (муниципальными) органами, казенными учреждениями, органами управления государственными внебюджетными фондами	08	01	05	2	08	11010	100	663 727,00
Закупка товаров, работ и услуг для обеспечения государственных (муниципальных) нужд	08	01	05	2	08	11010	200	7 205 000,00
Иные бюджетные ассигнования	08	01	05	2	08	11010	800	1 947 773,00
Резервирование средств	08	01	05	2	08	20010		60 073 130,00
Иные бюджетные ассигнования	08	01	05	2	08	20010	800	60 073 130,00
Муниципальная программа города-курорта Пятигорска «Безопасный Пятигорск»	08	01	08	0	00	00000		1 065 730,00
Подпрограмма «Построение и развитие АПК «Безопасный город», обеспечение безопасности жизнедеятельности населения, обеспечение пожарной безопасности муниципальных учреждений, профилактика терроризма, профилактика правонарушений в городе-курорте Пятигорске»	08	01	08	1	00	00000		1 025 730,00
Основное мероприятие «Обеспечение безопасности жизнедеятельности населения и обеспечение пожарной безопасности муниципальных учреждений»	08	01	08	1	01	00000		257 110,00
Обеспечение пожарной безопасности муниципальных учреждений города-курорта Пятигорска	08	01	08	1	01	20180		257 110,00
Закупка товаров, работ и услуг для обеспечения государственных (муниципальных) нужд	08	01	08	1	01	20180	200	104 470,00
Предоставление субсидий бюджетным, автономным учреждениям и иным некоммерческим организациям	08	01	08	1	01	20180	600	152 640,00
Основное мероприятие «Профилактика терроризма и правонарушений в городе-курорте Пятигорске»	08	01	08	1	02	00000		768 620,00
Организация и обеспечение охраны в муниципальных учреждениях города-курорта Пятигорска	08	01	08	1	02	20170		768 620,00
Закупка товаров, работ и услуг для обеспечения государственных (муниципальных) нужд	08	01	08	1	02	20170	200	56 000,00
Предоставление субсидий бюджетным, автономным учреждениям и иным некоммерческим организациям	08	01	08	1	02	20170	600	712 620,00
Подпрограмма «Укрепление межнациональных отношений и повышение противодействия проявлениям экстремизма в городе-курорте Пятигорске»	08	01	08	2	00	00000		40 000,00
Основное мероприятие «Гармонизация межнациональных отношений в городе-курорте Пятигорске»	08	01	08	2	01	00000		40 000,00
Организация и проведение фестиваля национальных культур	08	01	08	2	01	28020		40 000,00
Закупка товаров, работ и услуг для обеспечения государственных (муниципальных) нужд	08	01	08	2	01	28020	200	40 000,00
Муниципальная программа города-курорта Пятигорска «Модернизация экономики, развитие малого и среднего бизнеса, курорта и туризма, энергетики, промышленности и улучшение инвестиционного климата»	08	01	11	0	00	00000		1 040 134,00
Подпрограмма «Развитие курорта и туризма в городе-курорте Пятигорске»	08	01	11	2	00	00000		300 000,00
Основное мероприятие «Повышение доступности туризма в городе-курорте Пятигорске и развитие его инфраструктуры»	08	01	11	2	01	00000		300 000,00
Организация и проведение городских мероприятий	08	01	11	2	01	25830		300 000,00
Закупка товаров, работ и услуг для обеспечения государственных (муниципальных) нужд	08	01	11	2	01	25830	200	300 000,00
Подпрограмма «Энергосбережение и повышение энергетической эффективности города-курорта Пятигорска»	08	01	11	4	00	00000		740 134,00
Основное мероприятие «Организация и выполнение работ в муниципальных учреждениях города Пятигорска, направленных на экономию энергоресурсов»	08	01	11	4	01	00000		740 134,00
Мероприятия по выполнению рекомендаций энергопаспортов в муниципальном секторе	08	01	11	4	01	24030		80 105,00
Предоставление субсидий бюджетным, автономным учреждениям и иным некоммерческим организациям	08	01	11	4	01	24030	600	80 105,00
Мероприятия по подготовке к осенне-зимнему периоду в муниципальном секторе	08	01	11	4	01	24040		660 029,00
Закупка товаров, работ и услуг для обеспечения государственных (муниципальных) нужд	08	01	11	4	01	24040	200	384 356,00
Предоставление субсидий бюджетным, автономным учреждениям и иным некоммерческим организациям	08	01	11	4	01	24040	600	275 673,00
Другие вопросы в области культуры, кинематографии	08	04						6 718 575,00
Муниципальная программа города-курорта Пятигорска «Сохранение и развитие культуры»	08	04	05	0	00	00000		6 718 575,00
Подпрограмма «Обеспечение реализации муниципальной программы города-курорта Пятигорска «Сохранение и развитие культуры» и общепрограммные мероприятия»	08	04	05	3	00	00000		6 718 575,00
Основное мероприятие «Обеспечение реализации Программы»	08	04	05	3	01	00000		6 718 575,00
Расходы на обеспечение функций органов местного самоуправления города Пятигорска	08	04	05	3	01	10010		6 718 575,00
Расходы на выплаты персоналу в целях обеспечения выполнения функций государственными (муниципальными) органами, казенными учреждениями, органами управления государственными внебюджетными фондами	08	04	05	3	01	10010	100	6 308 579,00
Закупка товаров, работ и услуг для обеспечения государственных (муниципальных) нужд	08	04	05	3	01	10010	200	408 496,00
Иные бюджетные ассигнования	08	04	05	3	01	10010	800	1 500,00
СОЦИАЛЬНАЯ ПОЛИТИКА	10							1 182 512 339,00
Социальное обеспечение населения	10	03						579 094 751,00
Муниципальная программа города-курорта Пятигорска «Социальная поддержка граждан»	10	03	02	0	00	00000		579 094 751,00
Подпрограмма «Социальное обеспечение граждан города-курорта Пятигорска»	10	03	02	1	00	00000		564 841 825,00
Основное мероприятие «Предоставление мер социальной поддержки отдельным категориям граждан»	10	03	02	1	01	00000		560 067 085,00
Осуществление ежегодной денежной выплаты лицам, награжденным нагрудным знаком «Почетный донор России»	10	03	02	1	01	52200		6 531 465,00
Закупка товаров, работ и услуг для обеспечения государственных (муниципальных) нужд	10	03	02	1	01	52200	200	32 495,00
Социальное обеспечение и иные выплаты населению	10	03	02	1	01	52200	300	6 498 970,00
Оплата жилищно-коммунальных услуг отдельным категориям граждан	10	03	02	1	01	52500		111 879 820,00
Закупка товаров, работ и услуг для обеспечения государственных (муниципальных) нужд	10	03	02	1	01	52500	200	478 900,00
Социальное обеспечение и иные выплаты населению	10	03	02	1	01	52500	300	111 400 920,00
Выплаты инвалидам компенсаций страховых премий по договорам обязательного страхования гражданской ответственности владельцев транспортных средств в соответствии с Федеральным законом от 25 апреля 2002 года № 40-ФЗ «Об обязательном страховании гражданской ответственности владельцев транспортных средств»	10	03	02	1	01	52800		14 290,00
Закупка товаров, работ и услуг для обеспечения государственных (муниципальных) нужд	10	03	02	1	01	52800	200	190,00
Социальное обеспечение и иные выплаты населению	10	03	02	1	01	52800	300	14 100,00
Компенсация отдельным категориям граждан оплаты взноса на капитальный ремонт общего имущества в многоквартирном доме	10	03	02	1	01	77220		3 743 190,00
Закупка товаров, работ и услуг для обеспечения государственных (муниципальных) нужд	10	03	02	1	01	77220	200	43 600,00
Социальное обеспечение и иные выплаты населению	10	03	02	1	01	77220	300	3 699 590,00
Ежегодная денежная выплата гражданам Российской Федерации, родившимся на территории Союза Советских Социалистических Республик, а также на иных территориях, которые на дату начала Великой Отечественной войны входили в его состав, не достигшим совершеннолетия на 3 сентября 1945 года и постоянно проживающим на территории Ставропольского края	10	03	02	1	01	77820		54 002 820,00
Закупка товаров, работ и услуг для обеспечения государственных (муниципальных) нужд	10	03	02	1	01	77820	200	297 820,00
Социальное обеспечение и иные выплаты населению	10	03	02	1	01	77820	300	53 705 000,00
Обеспечение мер социальной поддержки ветеранов труда и тружеников тыла	10	03	02	1	01	78210		185 267 608,00
Закупка товаров, работ и услуг для обеспечения государственных (муниципальных) нужд	10	03	02	1	01	78210	200	2 356 000,00
Социальное обеспечение и иные выплаты населению	10	03	02	1	01	78210	300	182 911 608,00
Обеспечение мер социальной поддержки ветеранов труда Ставропольского края	10	03	02	1	01	78220		130 400 900,00
Закупка товаров, работ и услуг для обеспечения государственных (муниципальных) нужд	10	03	02	1	01	78220	200	1 770 548,00
Социальное обеспечение и иные выплаты населению	10	03	02	1	01	78220	300	128 630 352,00
Обеспечение мер социальной поддержки реабилитированных лиц и лиц, признанных пострадавшими от политических репрессий	10	03	02	1	01	78230		5 021 000,00
Закупка товаров, работ и услуг для обеспечения государственных (муниципальных) нужд	10	03	02	1	01	78230	200	71 000,00
Социальное обеспечение и иные выплаты населению	10	03	02	1	01	78230	300	4 950 000,00
Ежемесячная доплата к пенсии гражданам, ставшим инвалидами при исполнении служебных обязанностей в районах боевых действий	10	03	02	1	01	78240		29 973,00
Закупка товаров, работ и услуг для обеспечения государственных (муниципальных) нужд	10	03	02	1	01	78240	200	161,00
Социальное обеспечение и иные выплаты населению	10	03	02	1	01	78240	300	29 812,00
Ежемесячная денежная выплата семьям погибших ветеранов боевых действий	10	03	02	1	01	78250		151 119,00
Закупка товаров, работ и услуг для обеспечения государственных (муниципальных) нужд	10	03	02	1	01	78250	200	2 057,00
Социальное обеспечение и иные выплаты населению	10	03	02	1	01	78250	300	149 062,00
Предоставление гражданам субсидий на оплату жилого помещения и коммунальных услуг	10	03	02	1	01	78260		61 000 000,00
Закупка товаров, работ и услуг для обеспечения государственных (муниципальных) нужд	10	03	02	1	01	78260	200	806 500,00
Социальное обеспечение и иные выплаты населению	10	03	02	1	01	78260	300	60 193 500,00
Возмещение затрат по гарантированному перечню услуг по погребению	10	03	02	1	01	80150		2 024 900,00
Иные бюджетные ассигнования	10	03	02	1	01	80150	800	2 024 900,00
Основное мероприятие «Предоставление мер социальной поддержки семьям и детям»	10	03	02	1	02	00000		107 040,00
Выплата ежегодного социального пособия на проезд учащимся (студентам)	10	03	02	1	02	76260		107 040,00
Закупка товаров, работ и услуг для обеспечения государственных (муниципальных) нужд	10	03	02	1	02	76260	200	1 426,00
Социальное обеспечение и иные выплаты населению	10	03	02	1	02	76260	300	105 614,00
Региональный проект «Финансовая поддержка семей при рождении детей»	10	03	02	1	P1	00000		4 667 700,00
Предоставление государственной социальной помощи малоимущим семьям, малоимущим одиноко проживающим гражданам	10	03	02	1	P1	76240		4 667 700,00
Социальное обеспечение и иные выплаты населению	10	03	02	1	P1	76240	300	4 667 700,00
Подпрограмма «Оказание адресной помощи отдельным категориям граждан по ремонту жилых помещений, расположенных на территории муниципального образования города-курорта Пятигорска»	10	03	02	2	00	00000		750 000,00
Основное мероприятие «Ремонт жилых помещений отдельным категориям граждан»	10	03	02	2	01	00000		750 000,00
Проведение ремонта жилых помещений участникам (инвалидам) Великой Отечественной войны; бывших несовершеннолетних узников концлагерей, гетто, других мест принудительного содержания, созданных фашистами и их союзниками в период второй мировой войны; лиц, награжденных знаком «Жителю блокадного Ленинграда»; вдов (вдовцов) погибших (умерших) участников и инвалидов Великой Отечественной войны; родителей погибших участников боевых действий, постоянно проживающих на территории муниципального образования города-курорта Пятигорска	10	03	02	2	01	80020		500 000,00
Закупка товаров, работ и услуг для обеспечения государственных (муниципальных) нужд	10	03	02	2	01	80020	200	500 000,00
Проведение ремонта жилых помещений ветеранов (инвалидов) боевых действий, постоянно проживающих на территории муниципального образования города-курорта Пятигорска	10	03	02	2	01	80030		250 000,00
Закупка товаров, работ и услуг для обеспечения государственных (муниципальных) нужд	10	03	02	2	01	80030	200	250 000,00
Подпрограмма «Реабилитация инвалидов, ветеранов и иных категорий граждан, нуждающихся в реабилитации, на территории муниципального образования города-курорта Пятигорска»	10	03	02	3	00	00000		219 519,00
Основное мероприятие «Реализация прочих мероприятий в области реабилитации граждан»	10	03	02	3	02	00000		219 519,00
Обеспечение работы компьютерного класса для инвалидов, ветеранов и иных категорий граждан, нуждающихся в реабилитации	10	03	02	3	02	21120		219 519,00
Закупка товаров, работ и услуг для обеспечения государственных (муниципальных) нужд	10	03	02	3	02	21120	200	219 519,00
Подпрограмма «Социальная поддержка транспортного обслуживания отдельных категорий граждан на территории муниципального образования города-курорта Пятигорска»	10	03	02	5	00	00000		2 954 152,00
Основное мероприятие «Транспортное обслуживание отдельных категорий граждан»	10	03	02	5	01	00000		2 954 152,00
Субсидии на мероприятия по приобретению льготного месячного проездного билета для проезда отдельным категориям граждан в городском электрическом транспорте	10	03	02	5	01	80090		2 717 492,00
Иные бюджетные ассигнования	10	03	02	5	01	80090	800	2 717 492,00
Субсидии на мероприятия по предоставлению права бесплатного (льготного) проезда в городском электрическом транспорте участникам (инвалидам) ВОВ	10	03	02	5	01	80110		180 000,00
Иные бюджетные ассигнования	10	03	02	5	01	80110	800	180 000,00
Субсидии на мероприятия по предоставлению права бесплатного (льготного) проезда в городском пассажирском автобусном транспорте участникам (инвалидам) ВОВ	10	03	02	5	01	80120		21 660,00
Иные бюджетные ассигнования	10	03	02	5	01	80120	800	21 660,00
Субсидии на мероприятия по приобретению льготного месячного проездного билета для проезда в городском пассажирском автобусном транспорте отдельным категориям граждан	10	03	02	5	01	80130		35 000,00
Иные бюджетные ассигнования	10	03	02	5	01	80130	800	35 000,00
Подпрограмма «Оказание адресной помощи отдельным категориям граждан города-курорта Пятигорска»	10	03	02	6	00	00000		10 139 736,00
Основное мероприятие «Осуществление ежемесячных денежных выплат отдельным категориям граждан»	10	03	02	6	01	00000		9 839 736,00
Ежемесячная денежная выплата отдельным категориям пенсионеров и ежемесячная доплата к пенсии отдельным категориям пенсионеров	10	03	02	6	01	86110		9 683 064,00
Закупка товаров, работ и услуг для обеспечения государственных (муниципальных) нужд	10	03	02	6	01	86110	200	189 864,00
Социальное об

Закупка товаров, работ и услуг для обеспечения государственных (муниципальных) нужд	10	06	02	9	01	76210	200	1 287 530,00
Иные бюджетные ассигнования	10	06	02	9	01	76210	800	2 000,00
Муниципальная программа города-курорта Пятигорска «Модернизация экономики, развитие малого и среднего бизнеса, курорта и туризма, энергетики, промышленности и улучшение инвестиционного климата»	10	06	11	0	00	00000		25 537,00
Подпрограмма «Энергосбережение и повышение энергетической эффективности города-курорта Пятигорска»	10	06	11	4	00	00000		25 537,00
Основное мероприятие «Организация и выполнение работ в муниципальных учреждениях города Пятигорска, направленных на экономию энергоресурсов»	10	06	11	4	01	00000		25 537,00
Мероприятия по выполнению рекомендаций энергопаспортов в муниципальном секторе	10	06	11	4	01	24030		25 537,00
Закупка товаров, работ и услуг для обеспечения государственных (муниципальных) нужд	10	06	11	4	01	24030	200	25 537,00
ФИЗИЧЕСКАЯ КУЛЬТУРА И СПОРТ	11							155 340 718,00
Физическая культура	11	01						84 619 062,00
Муниципальная программа города-курорта Пятигорска «Развитие физической культуры и спорта»	11	01	07	0	00	00000		83 958 946,00
Подпрограмма «Реализация мероприятий по развитию физической культуры и спорта»	11	01	07	1	00	00000		83 143 946,00
Основное мероприятие «Обеспечение деятельности и поддержка физкультурно-спортивных организаций города-курорта Пятигорска»	11	01	07	1	02	00000		6 152 805,00
Расходы на обеспечение деятельности (оказание услуг) муниципальных учреждений	11	01	07	1	02	11010		6 107 602,00
Предоставление субсидий бюджетным, автономным учреждениям и иным некоммерческим организациям	11	01	07	1	02	11010	600	6 107 602,00
Резервирование средств	11	01	07	1	02	20010		45 203,00
Иные бюджетные ассигнования	11	01	07	1	02	20010	800	45 203,00
Основное мероприятие «Обеспечение деятельности организаций, осуществляющих спортивную подготовку»	11	01	07	1	03	00000		76 991 141,00
Расходы на обеспечение деятельности (оказание услуг) муниципальных учреждений	11	01	07	1	03	11010		72 905 756,00
Предоставление субсидий бюджетным, автономным учреждениям и иным некоммерческим организациям	11	01	07	1	03	11010	600	72 905 756,00
Резервирование средств	11	01	07	1	03	20010		4 085 385,00
Иные бюджетные ассигнования	11	01	07	1	03	20010	800	4 085 385,00
Подпрограмма «Строительство, реконструкция, капитальный ремонт объектов спорта и устройство плоскостных сооружений»	11	01	07	2	00	00000		815 000,00
Основное мероприятие «Поддержка развития физической культуры и спорта»	11	01	07	2	01	00000		815 000,00
Строительство (реконструкция) в т.ч .ПСД объектов спорта за счет средств местного бюджета (Спортивно-оздоровительный комплекс «Стадион «Центральный» города Пятигорска)	11	01	07	2	01	45130		815 000,00
Предоставление субсидий бюджетным, автономным учреждениям и иным некоммерческим организациям	11	01	07	2	01	45130	600	815 000,00
Муниципальная программа города-курорта Пятигорска «Безопасный Пятигорск»	11	01	08	0	00	00000		256 935,00
Подпрограмма «Построение и развитие АПК «Безопасный город», обеспечение безопасности жизнедеятельности населения, обеспечение пожарной безопасности муниципальных учреждений, профилактика терроризма, профилактика правонарушений в городе-курорте Пятигорске»	11	01	08	1	00	00000		256 935,00
Основное мероприятие «Обеспечение безопасности жизнедеятельности населения и обеспечение пожарной безопасности муниципальных учреждений»	11	01	08	1	01	00000		243 795,00
Обеспечение пожарной безопасности муниципальных учреждений города-курорта Пятигорска	11	01	08	1	01	20180		243 795,00
Предоставление субсидий бюджетным, автономным учреждениям и иным некоммерческим организациям	11	01	08	1	01	20180	600	243 795,00
Основное мероприятие «Профилактика терроризма и правонарушений в городе-курорте Пятигорске»	11	01	08	1	02	00000		13 140,00
Организация и обеспечение охраны в муниципальных учреждениях города-курорта Пятигорска	11	01	08	1	02	20170		13 140,00
Предоставление субсидий бюджетным, автономным учреждениям и иным некоммерческим организациям	11	01	08	1	02	20170	600	13 140,00
Муниципальная программа города-курорта Пятигорска «Модернизация экономики, развитие малого и среднего бизнеса, курорта и туризма, энергетики, промышленности и улучшение инвестиционного климата»	11	01	11	0	00	00000		403 181,00
Подпрограмма «Энергосбережение и повышение энергетической эффективности города-курорта Пятигорска»	11	01	11	4	00	00000		403 181,00
Основное мероприятие «Организация и выполнение работ в муниципальных учреждениях города Пятигорска, направленных на экономию энергоресурсов»	11	01	11	4	01	00000		403 181,00
Мероприятия по выполнению рекомендаций энергопаспортов в муниципальном секторе	11	01	11	4	01	24030		134 181,00
Предоставление субсидий бюджетным, автономным учреждениям и иным некоммерческим организациям	11	01	11	4	01	24030	600	134 181,00
Мероприятия по подготовке к осенне-зимнему периоду в муниципальном секторе	11	01	11	4	01	24040		269 000,00
Предоставление субсидий бюджетным, автономным учреждениям и иным некоммерческим организациям	11	01	11	4	01	24040	600	269 000,00
Массовый спорт	11	02						6 000 000,00
Муниципальная программа города-курорта Пятигорска «Развитие физической культуры и спорта»	11	02	07	0	00	00000		6 000 000,00
Подпрограмма «Реализация мероприятий по развитию физической культуры и спорта»	11	02	07	1	00	00000		6 000 000,00
Основное мероприятие «Подготовка, организация и проведение физкультурно-оздоровительных и спортивно-массовых мероприятий»	11	02	07	1	01	00000		5 000 000,00
Обеспечение подготовки и участия спортсменов и сборных команд города-курорта Пятигорска в городских, краевых, всероссийских, международных и других спортивных соревнованиях	11	02	07	1	01	25110		2 215 000,00
Расходы на выплаты персоналу в целях обеспечения выполнения функций государственными (муниципальными) органами, казенными учреждениями, органами управления государственными внебюджетными фондами	11	02	07	1	01	25110	100	2 165 000,00
Закупка товаров, работ и услуг для обеспечения государственных (муниципальных) нужд	11	02	07	1	01	25110	200	50 000,00
Организация и проведение городских мероприятий	11	02	07	1	01	25830		2 785 000,00
Расходы на выплаты персоналу в целях обеспечения выполнения функций государственными (муниципальными) органами, казенными учреждениями, органами управления государственными внебюджетными фондами	11	02	07	1	01	25830	100	1 785 000,00
Закупка товаров, работ и услуг для обеспечения государственных (муниципальных) нужд	11	02	07	1	01	25830	200	1 000 000,00
Основное мероприятие «Обеспечение деятельности и поддержка физкультурно-спортивных организаций города-курорта Пятигорска»	11	02	07	1	02	00000		1 000 000,00
Субсидии некоммерческим организациям на возмещение расходов, связанных с подготовкой, организацией и проведением соревнований по футболу	11	02	07	1	02	65110		1 000 000,00
Предоставление субсидий бюджетным, автономным учреждениям и иным некоммерческим организациям	11	02	07	1	02	65110	600	1 000 000,00
Спорт высших достижений	11	03						60 338 286,00
Муниципальная программа города-курорта Пятигорска «Развитие физической культуры и спорта»	11	03	07	0	00	00000		60 338 286,00
Подпрограмма «Строительство, реконструкция, капитальный ремонт объектов спорта и устройство плоскостных сооружений»	11	03	07	2	00	00000		60 338 286,00
Реализация регионального проекта «Спорт — норма жизни»	11	03	07	2	P5	00000		60 338 286,00
Реализация мероприятий по социально-экономическому развитию Ставропольского края (Реконструкция детско-юношеской спортивной школы олимпийского резерва № 2 в г.Пятигорске, ул. Советская, 87, город-курорт Пятигорск)	11	03	07	2	P5	55232		60 338 286,00
Капитальные вложения в объекты государственной (муниципальной) собственности	11	03	07	2	P5	55232	400	60 338 286,00
Другие вопросы в области физической культуры и спорта	11	05						4 383 370,00
Муниципальная программа города-курорта Пятигорска «Развитие физической культуры и спорта»	11	05	07	0	00	00000		4 383 370,00
Подпрограмма «Обеспечение реализации муниципальной программы города-курорта Пятигорска «Развитие физической культуры и спорта» и общепрограммные мероприятия»	11	05	07	3	00	00000		4 383 370,00
Основное мероприятие «Обеспечение реализации Программы»	11	05	07	3	01	00000		4 383 370,00
Расходы на обеспечение функций органов местного самоуправления города Пятигорска	11	05	07	3	01	10010		4 383 370,00
Расходы на выплаты персоналу в целях обеспечения выполнения функций государственными (муниципальными) органами, казенными учреждениями, органами управления государственными внебюджетными фондами	11	05	07	3	01	10010	100	4 225 232,00
Закупка товаров, работ и услуг для обеспечения государственных (муниципальных) нужд	11	05	07	3	01	10010	200	156 587,00
Иные бюджетные ассигнования	11	05	07	3	01	10010	800	1 551,00
ОБСЛУЖИВАНИЕ ГОСУДАРСТВЕННОГО И МУНИЦИПАЛЬНОГО ДОЛГА	13							90 000 000,00
Обслуживание государственного внутреннего и муниципального долга	13	01						90 000 000,00
Муниципальная программа города-курорта Пятигорска «Управление финансами»	13	01	09	0	00	00000		90 000 000,00
Подпрограмма «Повышение долгосрочной сбалансированности и устойчивости бюджетной системы города-курорта Пятигорска»	13	01	09	1	00	00000		90 000 000,00
Основное мероприятие «Планирование объема и структуры муниципального долга города-курорта Пятигорска, расходов на его обслуживание»	13	01	09	1	03	00000		90 000 000,00
Процентные платежи по муниципальному долгу	13	01	09	1	03	20030		90 000 000,00
Обслуживание государственного (муниципального) долга	13	01	09	1	03	20030	700	90 000 000,00
Всего								4 468 200 867,00

Управляющий делами
Думы города Пятигорска **А. В. ПЫШКО**

ПРИЛОЖЕНИЕ 8
к решению Думы города Пятигорска
от_____№_____

Распределение бюджетных ассигнований по разделам и подразделам, целевым статьям (муниципальным программам города-курорта Пятигорска и непрограммным направлениям деятельности), группам видов расходов классификации расходов бюджетов на плановый период 2021 и 2022 годов

в рублях

Наименование	РЗ	ПР	КЦСР				ВР	Сумма 2021 год	Сумма 2022 год
ОБЩЕГОСУДАРСТВЕННЫЕ ВОПРОСЫ	01							356 674 192,00	345 582 368,00
Функционирование высшего должностного лица субъекта Российской Федерации и муниципального образования	01	02						2 202 569,00	2 202 569,00
Непрограммные расходы в рамках обеспечения деятельности администрации города Пятигорска	01	02	71	0	00	00000		2 202 569,00	2 202 569,00
Глава муниципального образования	01	02	71	2	00	00000		2 202 569,00	2 202 569,00
Глава муниципального образования	01	02	71	2	00	00000		2 202 569,00	2 202 569,00
Расходы на обеспечение функций органов местного самоуправления города Пятигорска	01	02	71	2	00	10010		2 202 569,00	2 202 569,00
Расходы на выплаты персоналу в целях обеспечения выполнения функций государственными (муниципальными) органами, казенными учреждениями, органами управления государственными внебюджетными фондами	01	02	71	2	00	10010	100	2 202 569,00	2 202 569,00
Функционирование законодательных (представительных) органов государственной власти и представительных органов муниципальных образований	01	03						21 989 108,00	21 989 108,00
Непрограммные расходы в рамках обеспечения деятельности Думы города Пятигорска	01	03	70	0	00	00000		21 989 108,00	21 989 108,00
Обеспечение деятельности Думы города Пятигорска	01	03	70	1	00	00000		15 571 485,00	15 571 485,00
Обеспечение деятельности Думы города Пятигорска	01	03	70	1	00	00000		15 571 485,00	15 571 485,00
Расходы на обеспечение функций органов местного самоуправления города Пятигорска	01	03	70	1	00	10010		15 571 485,00	15 571 485,00
Расходы на выплаты персоналу в целях обеспечения выполнения функций государственными (муниципальными) органами, казенными учреждениями, органами управления государственными внебюджетными фондами	01	03	70	1	00	10010	100	14 164 504,00	14 164 504,00
Закупка товаров, работ и услуг для обеспечения государственных (муниципальных) нужд	01	03	70	1	00	10010	200	1 396 581,00	1 396 581,00
Иные бюджетные ассигнования	01	03	70	1	00	10010	800	10 400,00	10 400,00
Председатель представительного органа муниципального образования	01	03	70	2	00	00000		2 202 569,00	2 202 569,00
Председатель представительного органа муниципального образования	01	03	70	2	00	00000		2 202 569,00	2 202 569,00
Расходы на обеспечение функций органов местного самоуправления города Пятигорска	01	03	70	2	00	10010		2 202 569,00	2 202 569,00
Расходы на выплаты персоналу в целях обеспечения выполнения функций государственными (муниципальными) органами, казенными учреждениями, органами управления государственными внебюджетными фондами	01	03	70	2	00	10010	100	2 202 569,00	2 202 569,00
Депутаты представительного органа	01	03	70	3	00	00000		4 215 054,00	4 215 054,00
Депутаты представительного органа	01	03	70	3	00	00000		4 215 054,00	4 215 054,00
Расходы на обеспечение функций органов местного самоуправления города Пятигорска	01	03	70	3	00	10010		4 215 054,00	4 215 054,00
Расходы на выплаты персоналу в целях обеспечения выполнения функций государственными (муниципальными) органами, казенными учреждениями, органами управления государственными внебюджетными фондами	01	03	70	3	00	10010	100	4 215 054,00	4 215 054,00
Функционирование Правительства Российской Федерации, высших исполнительных органов государственной власти субъектов Российской Федерации, местных администраций	01	04						114 601 183,00	114 851 943,00
Муниципальная программа «Развитие информационного общества, оптимизация муниципальной службы и повышение качества предоставления государственных и муниципальных услуг в городе-курорте Пятигорске»	01	04	13	0	00	00000		109 662 963,00	109 743 303,00
Подпрограмма «Развитие информационного общества в городе-курорте Пятигорске»	01	04	13	1	00	00000		7 473 162,00	7 553 502,00
Основное мероприятие «Развитие и укрепление материально-технической базы администрации города Пятигорска»	01	04	13	1	01	00000		3 000 000,00	3 000 000,00
Приобретение, содержание, развитие и модернизация аппаратно-программных средств	01	04	13	1	01	20110		3 000 000,00	3 000 000,00
Закупка товаров, работ и услуг для обеспечения государственных (муниципальных) нужд	01	04	13	1	01	20110	200	3 000 000,00	3 000 000,00
Основное мероприятие «Организация комплектования, хранения, учета и использования архивных документов»	01	04	13	1	02	00000		4 473 162,00	4 553 502,00
Расходы на обеспечение функций органов местного самоуправления города Пятигорска	01	04	13	1	02	10010		1 993 492,00	1 993 492,00
Расходы на выплаты персоналу в целях обеспечения выполнения функций государственными (муниципальными) органами, казенными учреждениями, органами управления государственными внебюджетными фондами	01	04	13	1	02	10010	100	1 956 092,00	1 956 092,00
Закупка товаров, работ и услуг для обеспечения государственных (муниципальных) нужд	01	04	13	1	02	10010	200	37 400,00	37 400,00
Формирование, содержание и использование Архивного фонда Ставропольского края	01	04	13	1	02	76630		2 479 670,00	2 560 010,00
Расходы на выплаты персоналу в целях обеспечения выполнения функций государственными (муниципальными) органами, казенными учреждениями, органами управления государственными внебюджетными фондами	01	04	13	1	02	76630	100	2 119 382,85	2 119 382,85
Закупка товаров, работ и услуг для обеспечения государственных (муниципальных) нужд	01	04	13	1	02	76630	200	360 287,15	440 627,15
Подпрограмма «Развитие муниципальной службы и противодействие коррупции в городе-курорте Пятигорске»	01	04	13	2	00	00000		235 200,00	235 200,00
Основное мероприятие «Профессиональная переподготовка и повышение квалификации специалистов отраслевых (функциональных) органов (структурных подразделений) администрации города Пятигорска (не являющихся юридическими лицами)»	01	04	13	2	01	00000		235 200,00	235 200,00
Организация профессиональной переподготовки и повышения квалификации	01	04	13	2	01	20120		235 200,00	235 200,00
Расходы на выплаты персоналу в целях обеспечения выполнения функций государственными (муниципальными) органами, казенными учреждениями, органами управления государственными внебюджетными фондами	01	04	13	2	01	20120	100	127 400,00	127 400,00
Закупка товаров, работ и услуг для обеспечения государственных (муниципальных) нужд	01	04	13	2	01	20120	200	107 800,00	107 800,00
Подпрограмма «Обеспечение реализации программы «Развитие информационного общества, оптимизация муниципальной службы и повышение качества предоставления государственных и муниципальных услуг в городе-курорте Пятигорске и общепрограммные мероприятия»»	01	04	13	4	00	00000		101 954 601,00	101 954 601,00
Основное мероприятие «Обеспечение реализации Программы»	01	04	13	4	01	00000		101 954 601,00	101 954 601,00
Расходы на обеспечение функций органов местного самоуправления города Пятигорска	01	04	13	4	01	10010		101 954 601,00	101 954 601,00
Расходы на выплаты персоналу в целях обеспечения выполнения функций государственными (муниципальными) органами, казенными учреждениями, органами управления государственными внебюджетными фондами	01	04	13	4	01	10010	100	99 645 607,00	99 645 607,00
Закупка товаров, работ и услуг для обеспечения государственных (муниципальных) нужд	01	04	13	4	01	10010	200	2 206 694,00	2 206 694,00
Иные бюджетные ассигнования	01	04	13	4	01	10010	800	102 300,00	102 300,00
Непрограммные расходы в рамках обеспечения деятельности администрации города Пятигорска	01	04	71	0	00	00000		4 938 220,00	5 108 640,00
Обеспечение деятельности администрации города Пятигорска	01	04	71	1	00	00000		4 938 220,00	5 108 640,00
Обеспечение деятельности администрации города Пятигорска	01	04	71	1	00	00000		4 938 220,00	5 108 640,00
Организация и осуществление деятельности по опеке и попечительству в области здравоохранения	01	04	71	1	00	76100		682 250,00	706 270,00
Расходы на выплаты персоналу в целях обеспечения выполнения функций государственными (муниципальными) органами, казенными учреждениями, органами управления государственными внебюджетными фондами	01	04	71	1	00	76100	100	557 920,00	557 920,00
Закупка товаров, работ и услуг для обеспечения государственных (муниципальных) нужд	01	04	71	1	00	76100	200	124 330,00	148 350,00
Расходы на организацию и осуществление деятельности по опеке и попечительству в области образования	01	04	71	1	00	76200		4 156 410,00	4 302 810,00
Расходы на выплаты персоналу в целях обеспечения выполнения функций государственными (муниципальными) органами, казенными учреждениями, органами управления государственными внебюджетными фондами	01	04	71	1	00	76200	100	3 358 747,00	3 358 747,00
Закупка товаров, работ и услуг для обеспечения государственных (муниципальных) нужд	01	04	71	1	00	76200	200	797 663,00	944 063,00
Создание и организация деятельности комиссий по делам несовершеннолетних и защите их прав	01	04	71	1	00	76360		99 560,00	99 560,00
Расходы на выплаты персоналу в целях обеспечения выполнения функций государственными (муниципальными) органами, казенными учреждениями, органами управления государственными внебюджетными фондами	01	04	71	1	00	76360	100	6 700,00	6 700,00
Закупка товаров, работ и услуг для обеспечения государственных (муниципальных) нужд	01	04	71	1	00	76360	200	92 860,00	92 860,00
Судебная система	01	05						78 480,00	313 690,00
Непрограммные расходы в рамках обеспечения деятельности администрации города Пятигорска	01	05	71	0	00	00000		78 480,00	313 690,00
Обеспечение деятельности администрации города Пятигорска	01	05	71	1	00	00000		78 480,00	313 690,00
Обеспечение деятельности администрации города Пятигорска	01	05	71	1	00	00000		78 480,00	313 690,00
Осуществление полномочий по составлению (изменению) списков кандидатов в присяжные заседатели федеральных судов общей юрисдикции в Российской Федерации	01	05	71	1	00	51200		78 480,00	313 690,00
Закупка товаров, работ и услуг для обеспечения государственных (муниципальных) нужд	01	05	71	1	00	51200	200	78 480,00	313 690,00
Обеспечение деятельности финансовых, налоговых и таможенных органов и органов финансового (финансово-бюджетного) надзора	01	06						41 444 672,00	41 444 672,00
Муниципальная программа города-курорта Пятигорска «Управление финансами»	01	06	09	0	00	00000		38 095 714,00	38 095 714,00
Подпрограмма «Обеспечение реализации муниципальной программы города-курорта Пятигорска «Управление финансами» и общепрограммные мероприятия»	01	06	09	3	00	00000		38 095 714,00	38 095 714,00
Основное мероприятие «Обеспечение реализации Программы»	01	06	09	3	01	00000		38 095 714,00	38 095 714,00
Расходы на обеспечение функций органов местного самоуправления города Пятигорска	01	06	09	3	01	10010		38 095 714,00	38 095 714,00
Расходы на выплаты персоналу в целях обеспечения выполнения функций государственными (муниципальными) органами, казенными учреждениями, органами управления государственными внебюджетными фондами	01	06	09	3	01	10010	100	36 333 353,00	36 333 353,00
Закупка товаров, работ и услуг для обеспечения государственных (муниципальных) нужд	01	06	09	3	01	10010	200	1 760 306,00	1 760 306,00
Иные бюджетные ассигнования	01	06	09	3	01	10010	800	2 055,00	2 055,00
Непрограммные расходы в рамках обеспечения деятельности Думы города Пятигорска	01	06	70	0	00	00000		3 348 958,00	3 348 958,00
Обеспечение деятельности Думы города Пятигорска	01	06	70	1	00	00000		3 348 958,00	3 348 958,00
Обеспечение деятельности Думы города Пятигорска	01	06	70	1	00	00000		3 348 958,00	3 348 958,00
Расходы на обеспечение функций органов местного самоуправления города Пятигорска	01	06	70	1	00	10010		3 348 958,00	3 348 958,00
Расходы на выплаты персоналу в целях обеспечения выполнения функций государственными (муниципальными) органами, казенными учреждениями, органами управления государственными внебюджетными фондами	01	06	70	1	00	10010	100	3 235 065,00	3 235 065,00
Закупка товаров, работ и услуг для обеспечения государственных (муниципальных) нужд	01	06	70	1	00	10010	200	113 893,00	113 893,00
Обеспечение проведения выборов и референдумов	01	07						9 921 065,00	0,00
Непрограммные расходы в рамках обеспечения деятельности администрации города Пятигорска	01	07	71	0	00	00000		9 921 065,00	0,00
Обеспечение деятельности городской избирательной комиссии	01	07	71	3	00	00000		9 921 065,00	0,00
Обеспечение деятельности городской избирательной комиссии	01	07	71	3	00	00000		9 921 065,00	0,00
Расходы на проведение выборов в представительные органы муниципального образования	01	07	71	3	00	20200		9 921 065,00	0,00
Иные бюджетные ассигнования	01	07	71	3	00	20200	800	9 921 065,00	0,00
Резервные фонды	01	11						9 000 000,00	9 000 000,00
Муниципальная программа города-курорта Пятигорска «Управление финансами»	01	11	09	0	00	00000		9 000 000,00	9 000 000,00
Подпрограмма «Повышение долгосрочной сбалансированности и устойчивости бюджетной системы города-курорта Пятигорска»	01	11	09	1	00	00000		9 000 000,00	9 000 000,00
Основное мероприятие «Формирование резервного фонда администрации города Пятигорска и резервирование средств на исполнение расходных обязательств города-курорта Пятигорска»	01	11	09	1	01	00000		9 000 000,00	9 000 000,00
Резервный фонд администрации города Пятигорска	01	11	09	1	01	20040		9 000 000,00	9 000 000,00
Иные бюджетные ассигнования	01	11	09	1	01	20040	800	9 000 000,00	9 000 000,00
Другие общегосударственные вопросы	01	13						157 437 115,00	155 780 386,00
Муниципальная программа города-курорта Пятигорска «Развитие жилищно-коммунального хозяйства, градостроительства, строительства и архитектуры»	01	13	03	0	00	00000		75 000,00	75 000,00
Подпрограмма «Обеспечение реализации муниципальной программы города-курорта Пятигорска «Развитие жилищно-коммунального хозяйства, градостроительства, строительства и архитектуры» и общепрограммные мероприятия»	01	13	03	3	00	00000		75 000,00	75 000,00
Основное мероприятие «Осуществление функций строительного контроля и деятельности в сфере архитектуры, строительства и жилищно-коммунального хозяйства»	01	13	03	3	02	00000		75 000,00	75 000,00
Расходы на оформление допуска для осуществления функций заказчика	01	13	03	3	02	26070		75 000,00	75 000,00
Закупка товаров, работ и услуг для обеспечения государственных (муниципальных) нужд	01	13	03	3	02	26070	200	75 000,00	75 000,00
Муниципальная программа города-курорта Пятигорска «Сохранение и развитие культуры»	01	13	05	0	00	00000		9 634 400,00	9 599 847,00
Подпрограмма «Обеспечение реализации муниципальной программы города-курорта Пятигорска «Сохранение и развитие культуры» и общепрограммные мероприятия»	01	13	05	3	00	00000		9 634 400,00	9 599 847,00
Основное мероприятие «Обеспечение реализации Программы»	01	13	05	3	01	00000		9 634 400,00	9 599 847,00
Расходы на обеспечение деятельности (оказание услуг) муниципальных учреждений	01	13	05	3	01	11010		9 599 847,00	9 599 847,00
Расходы на выплаты персоналу в целях обеспечения выполнения функций государственными (муниципальными) органами, казенными учреждениями, органами управления государственными внебюджетными фондами	01	13	05	3	01	11010	100	9 292 130,00	9 292 130,00
Закупка товаров, работ и услуг для обеспечения государственных (муниципальных) нужд	01	13	05	3	01	11010	200	307 717,00	307 717,00
Резервирование средств	01	13	05	3	01	20010		34 553,00	0,00
Иные бюджетные ассигнования	01	13	05	3	01	20010	800	34 553,00	0,00
Муниципальная программа города-курорта Пятигорска «Экология и охрана окружающей среды»	01	13	06	0	00	00000		600 000,00	600 000,00
Подпрограмма «Охрана окружающей среды и обеспечение экологической безопасности жителей города-курорта Пятигорска»	01	13	06	1	00	00000		600 000,00	600 000,00
Основное мероприятие «Обращение с отходами производства и потребления»	01	13	06	1	01	00000		600 000,00	600 000,00
Охрана полигона ТБО	01	13	06	1	01	23010		600 000,00	600 000,00
Закупка товаров, работ и услуг для обеспечения государственных (муниципальных) нужд	01	13	06	1	01	23010	200	600 000,00	600 000,00
Муниципальная программа города-курорта Пятигорска «Безопасный Пятигорск»	01	13	08	0	00	00000		1 147 120,00	1 147 120,00
Подпрограмма «Построение и развитие АПК «Безопасный город», обеспечение безопасности жизнедеятельности населения, обеспечение пожарной безопасности муниципальных учреждений, профилактика терроризма, профилактика правонарушений в городе-курорте Пятигорске»	01	13	08	1	00	00000		1 147 120,00	1 147 120,00
Основное мероприятие «Обеспечение безопасности жизнедеятельности населения и обеспечение пожарной безопасности муниципальных учреждений»	01	13	08	1	01	00000		104 000,00	104 000,00
Обеспечение пожарной безопасности муниципальных учреждений города-курорта Пятигорска	01	13	08	1	01	20180		104 000,00	104 000,00
Закупка товаров, работ и услуг для обеспечения государственных (муниципальных) нужд	01	13	08	1	01	20180	200	20 000,00	20 000,00
Предоставление субсидий бюджетным, автономным учреждениям и иным некоммерческим организациям	01	13	08	1	01	20180	600	84 000,00	84 000,00
Основное мероприятие «Профилактика терроризма и правонарушений в городе-курорте Пятигорске»	01	13	08	1	02	00000		1 043 120,00	1 043 120,00
Организация и обеспечение охраны в муниципальных учреждениях города-курорта Пятигорска	01	13	08	1	02	20170		932 000,00	932 000,00
Предоставление субсидий бюджетным, автономным учреждениям и иным некоммерческим организациям	01	13	08	1	02	20170	600	932 000,00	932 000,00
Проведение информационно-пропагандистских мероприятий, направленных на профилактику идеологии терроризма	01	13	08	1	02	S7730		111 120,00	111 120,00
Закупка товаров, работ и услуг для обеспечения государственных (муниципальных) нужд	01	13	08	1	02	S7730	200	111 120,00	111 120,00
Муниципальная программа города-курорта Пятигорска «Управление финансами»	01	13	09	0	00	00000		12 189 948,00

Основное мероприятие «Освещение сведений о борьбе с коррупцией на территории города-курорта Пятигорска»	01	13	13	2	02	00000		135 000,00	135 000,00
Реализация мероприятий, направленных на противодействие коррупции	01	13	13	2	02	20140		135 000,00	135 000,00
Закупка товаров, работ и услуг для обеспечения государственных (муниципальных) нужд	01	13	13	2	02	20140	200	135 000,00	135 000,00
Подпрограмма «Повышение качества предоставления государственных и муниципальных услуг»	01	13	13	3	00	00000		35 574 582,00	35 589 580,00
Основное мероприятие «Повышение доступности государственных и муниципальных услуг, предоставляемых по принципу «одного окна»	01	13	13	3	01	00000		35 574 582,00	35 589 580,00
Расходы на обеспечение деятельности (оказание услуг) муниципальных учреждений	01	13	13	3	01	11010		35 574 582,00	35 589 580,00
Предоставление субсидий бюджетным, автономным учреждениям и иным некоммерческим организациям	01	13	13	3	01	11010	600	35 574 582,00	35 589 580,00
Подпрограмма «Обеспечение реализации программы «Развитие информационного общества, оптимизация муниципальной службы и повышение качества предоставления государственных и муниципальных услуг в городе-курорте Пятигорске и общепрограммные мероприятия»»	01	13	13	4	00	00000		39 639 137,00	39 751 419,00
Основное мероприятие «Обеспечение реализации Программы»	01	13	13	4	01	00000		39 639 137,00	39 751 419,00
Расходы на обеспечение деятельности (оказание услуг) муниципальных учреждений	01	13	13	4	01	11010		39 639 137,00	39 751 419,00
Расходы на выплаты персоналу в целях обеспечения выполнения функций государственными (муниципальными) органами, казенными учреждениями, органами управления государственными внебюджетными фондами	01	13	13	4	01	11010	100	20 600 612,00	20 600 612,00
Закупка товаров, работ и услуг для обеспечения государственных (муниципальных) нужд	01	13	13	4	01	11010	200	17 929 562,00	18 041 844,00
Иные бюджетные ассигнования	01	13	13	4	01	11010	800	1 108 963,00	1 108 963,00
Непрограммные расходы в рамках обеспечения деятельности Думы города Пятигорска	01	13	70	0	00	00000		75 000,00	75 000,00
Обеспечение деятельности Думы города Пятигорска	01	13	70	1	00	00000		75 000,00	75 000,00
Обеспечение деятельности Думы города Пятигорска	01	13	70	1	00	00000		75 000,00	75 000,00
Прочие расходы на выполнение других обязательств органов местного самоуправления	01	13	70	1	00	20190		75 000,00	75 000,00
Закупка товаров, работ и услуг для обеспечения государственных (муниципальных) нужд	01	13	70	1	00	20190	200	75 000,00	75 000,00
Непрограммные расходы в рамках обеспечения деятельности администрации города Пятигорска	01	13	71	0	00	00000		4 290 096,00	2 540 640,00
Обеспечение деятельности администрации города Пятигорска	01	13	71	1	00	00000		4 290 096,00	2 540 640,00
Обеспечение деятельности администрации города Пятигорска	01	13	71	1	00	00000		4 290 096,00	2 540 640,00
Резервирование средств	01	13	71	1	00	20010		2 394 146,00	600 000,00
Иные бюджетные ассигнования	01	13	71	1	00	20010	800	2 394 146,00	600 000,00
Прочие расходы на выполнение других обязательств органов местного самоуправления	01	13	71	1	00	20190		400 000,00	400 000,00
Закупка товаров, работ и услуг для обеспечения государственных (муниципальных) нужд	01	13	71	1	00	20190	200	400 000,00	400 000,00
Обеспечение деятельности депутатов Думы Ставропольского края и их помощников в избирательном округе	01	13	71	1	00	76610		1 492 950,00	1 537 640,00
Расходы на выплаты персоналу в целях обеспечения выполнения функций государственными (муниципальными) органами, казенными учреждениями, органами управления государственными внебюджетными фондами	01	13	71	1	00	76610	100	1 492 950,00	1 537 640,00
Осуществление отдельных государственных полномочий Ставропольского края по созданию административных комиссий	01	13	71	1	00	76930		3 000,00	3 000,00
Закупка товаров, работ и услуг для обеспечения государственных (муниципальных) нужд	01	13	71	1	00	76930	200	3 000,00	3 000,00
НАЦИОНАЛЬНАЯ БЕЗОПАСНОСТЬ И ПРАВООХРАНИТЕЛЬНАЯ ДЕЯТЕЛЬНОСТЬ	03							26 564 571,00	26 570 417,00
Защита населения и территории от чрезвычайных ситуаций природного и техногенного характера, гражданская оборона	03	09						26 564 571,00	26 570 417,00
Муниципальная программа города-курорта Пятигорска «Экология и охрана окружающей среды»	03	09	06	0	00	00000		100 000,00	100 000,00
Подпрограмма «Охрана окружающей среды и обеспечение экологической безопасности жителей города-курорта Пятигорска»	03	09	06	1	00	00000		100 000,00	100 000,00
Основное мероприятие «Проведение мероприятий по предупреждению возникновения чрезвычайных ситуаций»	03	09	06	1	06	00000		100 000,00	100 000,00
Содержание и ремонт ливневой канализации для защиты населения и территории от чрезвычайных ситуаций природного и техногенного характера	03	09	06	1	06	23070		100 000,00	100 000,00
Закупка товаров, работ и услуг для обеспечения государственных (муниципальных) нужд	03	09	06	1	06	23070	200	100 000,00	100 000,00
Муниципальная программа города-курорта Пятигорска «Безопасный Пятигорск»	03	09	08	0	00	00000		26 459 025,00	26 464 871,00
Подпрограмма «Построение и развитие АПК «Безопасный город», обеспечение безопасности жизнедеятельности населения, обеспечение пожарной безопасности муниципальных учреждений, профилактика терроризма, профилактика правонарушений в городе-курорте Пятигорске»	03	09	08	1	00	00000		17 038 933,00	17 044 779,00
Основное мероприятие «Обеспечение безопасности жизнедеятельности населения и обеспечение пожарной безопасности муниципальных учреждений»	03	09	08	1	01	00000		16 645 333,00	16 651 179,00
Расходы на обеспечение деятельности (оказание услуг) муниципальных учреждений	03	09	08	1	01	11010		16 645 333,00	16 651 179,00
Расходы на выплаты персоналу в целях обеспечения выполнения функций государственными (муниципальными) органами, казенными учреждениями, органами управления государственными внебюджетными фондами	03	09	08	1	01	11010	100	15 157 182,00	15 157 182,00
Закупка товаров, работ и услуг для обеспечения государственных (муниципальных) нужд	03	09	08	1	01	11010	200	1 405 399,00	1 411 245,00
Иные бюджетные ассигнования	03	09	08	1	01	11010	800	82 752,00	82 752,00
Основное мероприятие «Построение и развитие АПК «Безопасный город»»	03	09	08	1	03	00000		393 600,00	393 600,00
Приобретение, содержание, развитие и модернизация аппаратно-программных средств	03	09	08	1	03	20110		393 600,00	393 600,00
Закупка товаров, работ и услуг для обеспечения государственных (муниципальных) нужд	03	09	08	1	03	20110	200	393 600,00	393 600,00
Подпрограмма «Обеспечение реализации муниципальной программы города-курорта Пятигорска «Безопасный Пятигорск» и общепрограммные мероприятия»	03	09	08	4	00	00000		9 420 092,00	9 420 092,00
Основное мероприятие «Обеспечение реализации Программы»	03	09	08	4	01	00000		9 420 092,00	9 420 092,00
Расходы на обеспечение функций органов местного самоуправления города Пятигорска	03	09	08	4	01	10010		9 420 092,00	9 420 092,00
Расходы на выплаты персоналу в целях обеспечения выполнения функций государственными (муниципальными) органами, казенными учреждениями, органами управления государственными внебюджетными фондами	03	09	08	4	01	10010	100	9 152 076,00	9 152 076,00
Закупка товаров, работ и услуг для обеспечения государственных (муниципальных) нужд	03	09	08	4	01	10010	200	267 985,00	267 985,00
Иные бюджетные ассигнования	03	09	08	4	01	10010	800	31,00	31,00
Муниципальная программа города-курорта Пятигорска «Модернизация экономики, развитие малого и среднего бизнеса, курорта и туризма, энергетики, промышленности и улучшение инвестиционного климата»	03	09	11	0	00	00000		5 546,00	5 546,00
Подпрограмма «Энергосбережение и повышение энергетической эффективности города-курорта Пятигорска»	03	09	11	4	00	00000		5 546,00	5 546,00
Основное мероприятие «Организация и выполнение работ в муниципальных учреждениях города Пятигорска, направленных на экономию энергоресурсов»	03	09	11	4	01	00000		5 546,00	5 546,00
Мероприятия по выполнению рекомендаций энергопаспортов в муниципальном секторе	03	09	11	4	01	24030		5 546,00	5 546,00
Закупка товаров, работ и услуг для обеспечения государственных (муниципальных) нужд	03	09	11	4	01	24030	200	5 546,00	5 546,00
НАЦИОНАЛЬНАЯ ЭКОНОМИКА	04							48 751 892,00	48 751 892,00
Водное хозяйство	04	06						355 480,00	355 480,00
Муниципальная программа города-курорта Пятигорска «Экология и охрана окружающей среды»	04	06	06	0	00	00000		355 480,00	355 480,00
Подпрограмма «Охрана окружающей среды и обеспечение экологической безопасности жителей города-курорта Пятигорска»	04	06	06	1	00	00000		355 480,00	355 480,00
Основное мероприятие «Обращение с отходами производства и потребления»	04	06	06	1	01	00000		255 480,00	255 480,00
Выполнение химического анализа сточных и природных вод	04	06	06	1	01	23030		255 480,00	255 480,00
Закупка товаров, работ и услуг для обеспечения государственных (муниципальных) нужд	04	06	06	1	01	23030	200	255 480,00	255 480,00
Основное мероприятие «Охрана водных ресурсов»	04	06	06	1	02	00000		100 000,00	100 000,00
Берегоукрепительные работы	04	06	06	1	02	23060		100 000,00	100 000,00
Закупка товаров, работ и услуг для обеспечения государственных (муниципальных) нужд	04	06	06	1	02	23060	200	100 000,00	100 000,00
Лесное хозяйство	04	07						500 000,00	500 000,00
Муниципальная программа города-курорта Пятигорска «Экология и охрана окружающей среды»	04	07	06	0	00	00000		500 000,00	500 000,00
Подпрограмма «Охрана окружающей среды и обеспечение экологической безопасности жителей города-курорта Пятигорска»	04	07	06	1	00	00000		500 000,00	500 000,00
Основное мероприятие «Охрана лесов и мероприятия в области озеленения»	04	07	06	1	03	00000		500 000,00	500 000,00
Охрана, восстановление и использование лесов	04	07	06	1	03	23080		500 000,00	500 000,00
Закупка товаров, работ и услуг для обеспечения государственных (муниципальных) нужд	04	07	06	1	03	23080	200	500 000,00	500 000,00
Транспорт	04	08						10 510 300,00	10 510 300,00
Муниципальная программа города-курорта Пятигорска «Социальная поддержка граждан»	04	08	02	0	00	00000		350 000,00	350 000,00
Подпрограмма «Доступная среда в городе-курорте Пятигорске»	04	08	02	8	00	00000		350 000,00	350 000,00
Основное мероприятие «Создание условий для беспрепятственного доступа инвалидов и других маломобильных групп населения города к приоритетным объектам в приоритетных сферах жизнедеятельности»	04	08	02	8	01	00000		350 000,00	350 000,00
Субсидии на мероприятия по перевозке инвалидов в «Социальном такси»	04	08	02	8	01	80210		350 000,00	350 000,00
Иные бюджетные ассигнования	04	08	02	8	01	80210	800	350 000,00	350 000,00
Муниципальная программа города-курорта Пятигорска «Развитие транспортной системы и обеспечение безопасности дорожного движения»	04	08	12	0	00	00000		10 160 300,00	10 160 300,00
Подпрограмма «Организация транспортных перевозок в городе-курорте Пятигорске»	04	08	12	7	00	00000		10 160 300,00	10 160 300,00
Основное мероприятие «Поддержка организаций, осуществляющих транспортные перевозки»	04	08	12	7	01	00000		10 160 300,00	10 160 300,00
Субсидии на отдельные мероприятия в области пассажирского транспорта	04	08	12	7	01	29120		10 160 300,00	10 160 300,00
Иные бюджетные ассигнования	04	08	12	7	01	29120	800	10 160 300,00	10 160 300,00
Дорожное хозяйство (дорожные фонды)	04	09						35 911 112,00	35 911 112,00
Муниципальная программа города-курорта Пятигорска «Развитие транспортной системы и обеспечение безопасности дорожного движения»	04	09	12	0	00	00000		35 911 112,00	35 911 112,00
Подпрограмма «Ремонт и содержание покрытия дорог, тротуаров, путепроводов, мостов, подвесных пешеходных и подземных переходов в городе-курорте Пятигорске»	04	09	12	2	00	00000		24 974 212,00	24 974 212,00
Основное мероприятие «Поддержка дорожной деятельности в отношении автомобильных дорог (улиц) общего пользования местного значения»	04	09	12	2	01	00000		24 974 212,00	24 974 212,00
Ремонт и содержание автомобильных дорог местного значения	04	09	12	2	01	29020		24 974 212,00	24 974 212,00
Закупка товаров, работ и услуг для обеспечения государственных (муниципальных) нужд	04	09	12	2	01	29020	200	24 974 212,00	24 974 212,00
Подпрограмма «Ремонт, сооружение, восстановление, очистка и содержание ливневых канализаций в городе-курорте Пятигорске»	04	09	12	3	00	00000		3 600 000,00	3 600 000,00
Основное мероприятие «Предупреждение возникновения угрозы затопления улично-дорожной сети города-курорта Пятигорска»	04	09	12	3	01	00000		3 600 000,00	3 600 000,00
Ремонт, сооружение, восстановление и содержание ливневых канализаций в городе-курорте Пятигорске	04	09	12	3	01	29030		3 600 000,00	3 600 000,00
Закупка товаров, работ и услуг для обеспечения государственных (муниципальных) нужд	04	09	12	3	01	29030	200	3 600 000,00	3 600 000,00
Подпрограмма «Диагностика, обследование, паспортизация и изготовление технических планов автомобильных дорог (улиц) местного значения»	04	09	12	4	00	00000		100 000,00	100 000,00
Основное мероприятие «Обеспечение учета в отношении автомобильных дорог (улиц) местного значения»	04	09	12	4	01	00000		100 000,00	100 000,00
Диагностика, обследование и паспортизация улично-дорожной сети	04	09	12	4	01	29040		100 000,00	100 000,00
Закупка товаров, работ и услуг для обеспечения государственных (муниципальных) нужд	04	09	12	4	01	29040	200	100 000,00	100 000,00
Подпрограмма «Повышение безопасности дорожного движения в городе-курорте Пятигорске»	04	09	12	5	00	00000		7 236 900,00	7 236 900,00
Основное мероприятие «Обеспечение безопасности дорожного движения в отношении автомобильных дорог (улиц) местного значения»	04	09	12	5	01	00000		7 236 900,00	7 236 900,00
Устройство и содержание объектов улично-дорожной сети	04	09	12	5	01	29060		7 236 900,00	7 236 900,00
Закупка товаров, работ и услуг для обеспечения государственных (муниципальных) нужд	04	09	12	5	01	29060	200	7 236 900,00	7 236 900,00
Другие вопросы в области национальной экономики	04	12						1 475 000,00	1 475 000,00
Муниципальная программа города-курорта Пятигорска «Управление имуществом»	04	12	10	0	00	00000		505 000,00	505 000,00
Подпрограмма «Управление, распоряжение и использование земельных участков»	04	12	10	2	00	00000		505 000,00	505 000,00
Основное мероприятие «Управление собственностью муниципального образования города-курорта Пятигорска в области земельных отношений»	04	12	10	2	01	00000		505 000,00	505 000,00
Мероприятия по землеустройству и землепользованию	04	12	10	2	01	22080		505 000,00	505 000,00
Закупка товаров, работ и услуг для обеспечения государственных (муниципальных) нужд	04	12	10	2	01	22080	200	500 000,00	500 000,00
Иные бюджетные ассигнования	04	12	10	2	01	22080	800	5 000,00	5 000,00
Муниципальная программа города-курорта Пятигорска «Модернизация экономики, развитие малого и среднего бизнеса, курорта и туризма, энергетики, промышленности и улучшение инвестиционного климата»	04	12	11	0	00	00000		970 000,00	970 000,00
Подпрограмма «Развитие малого и среднего предпринимательства в городе-курорте Пятигорске»	04	12	11	1	00	00000		600 000,00	600 000,00
Основное мероприятие «Поддержка субъектов малого и среднего предпринимательства города-курорта Пятигорска»	04	12	11	1	01	00000		600 000,00	600 000,00
Развитие системы информационной поддержки субъектов малого и среднего предпринимательства	04	12	11	1	01	24010		50 000,00	50 000,00
Закупка товаров, работ и услуг для обеспечения государственных (муниципальных) нужд	04	12	11	1	01	24010	200	50 000,00	50 000,00
Развитие предпринимательской инициативы и повышение общественной значимости предпринимательской деятельности	04	12	11	1	01	24060		50 000,00	50 000,00
Закупка товаров, работ и услуг для обеспечения государственных (муниципальных) нужд	04	12	11	1	01	24060	200	50 000,00	50 000,00
Субсидии в целях возмещения части затрат субъектов малого и среднего предпринимательства, связанных с уплатой лизинговых платежей по договорам лизинга оборудования	04	12	11	1	01	24130		500 000,00	500 000,00
Иные бюджетные ассигнования	04	12	11	1	01	24130	800	500 000,00	500 000,00
Подпрограмма «Развитие курорта и туризма в городе-курорте Пятигорске»	04	12	11	2	00	00000		370 000,00	370 000,00
Основное мероприятие «Повышение доступности туризма в городе-курорте Пятигорске и развитие его инфраструктуры»	04	12	11	2	01	00000		370 000,00	370 000,00
Разработка и продвижение курортно-туристического продукта города-курорта Пятигорска	04	12	11	2	01	24070		70 000,00	70 000,00
Закупка товаров, работ и услуг для обеспечения государственных (муниципальных) нужд	04	12	11	2	01	24070	200	70 000,00	70 000,00
Субсидии на поддержку инициативы в развитии туристического продукта города-курорта Пятигорска	04	12	11	2	01	24120		300 000,00	300 000,00
Иные бюджетные ассигнования	04	12	11	2	01	24120	800	300 000,00	300 000,00
ЖИЛИЩНО-КОММУНАЛЬНОЕ ХОЗЯЙСТВО	05							438 412 658,00	538 537 858,00
Жилищное хозяйство	05	01						34 535 510,00	132 490 810,00
Муниципальная программа города-курорта Пятигорска «Развитие жилищно-коммунального хозяйства, градостроительства, строительства и архитектуры»	05	01	03	0	00	00000		33 335 510,00	131 290 810,00
Подпрограмма «Развитие градостроительства, строительства и архитектуры, и улучшение жилищных условий жителей города-курорта Пятигорска»	05	01	03	1	00	00000		33 335 510,00	131 290 810,00
Реализация регионального проекта «Обеспечение устойчивого сокращения непригодного для проживания жилищного фонда»	05	01	03	1	F3	00000		33 335 510,00	131 290 810,00
Обеспечение мероприятий по переселению граждан из аварийного жилищного фонда, в том числе переселению граждан из аварийного жилищного фонда с учетом необходимости развития малоэтажного жилищного строительства, за счет средств государственной корпорации – Фонда содействия реформированию жилищно-коммунального хозяйства.	05	01	03	1	F3	67483		32 705 190,00	128 806 840,00
Капитальные вложения в объекты государственной (муниципальной) собственности	05	01	03	1	F3	67483	400	32 705 190,00	128 806 840,00
Обеспечение мероприятий по переселению граждан из аварийного жилищного фонда, в том числе переселению граждан из аварийного жилищного фонда с учетом необходимости развития малоэтажного жилищного строительства, за счет средств краевого бюджета	05	01	03	1	F3	67484		297 320,00	1 170 970,00
Капитальные вложения в объекты государственной (муниципальной) собственности	05	01	03	1	F3	67484	400	297 320,00	1 170 970,00
Обеспечение мероприятий по переселению граждан из аварийного жилищного фонда, в том числе переселению граждан из аварийного жилищного фонда с учетом необходимости развития малоэтажного жилищного строительства, за счет средств местного бюджета	05	01	03	1	F3	6748S		333 000,00	1 313 000,00
Капитальные вложения в объекты государственной (муниципальной) собственности	05	01	03	1	F3	6748S	400	333 000,00	1 313 000,00
Муниципальная программа города-курорта Пятигорска «Управление имуществом»	05	01	10	0	00	00000		1 200 000,00	1 200 000,00
Подпрограмма «Управление, распоряжение и использование муниципального имущества»	05	01	10	1	00	00000		1 200 000,00	1 200 000,00
Основное мероприятие «Управление собственностью муниципального образования города-курорта Пятигорска в области имущественных отношений»	05	01	10	1	01	00000		1 200 000,00	1 200 000,00
Взносы на капитальный ремонт общего имущества в МКД, уплачиваемые по помещениям, находящимся в муниципальной собственности	05	01	10	1	01	22070		1 200 000,00	1 200 000,00
Закупка товаров, работ и услуг для обеспечения государственных (муниципальных) нужд	05	01	10	1	01	22070	200	1 200 000,00	1 200 000,00
Благоустройство	05	03						322 843 905,00	325 013 905,00
Муниципальная программа города-курорта Пятигорска «Развитие жилищно-коммунального хозяйства, градостроительства, строительства и архитектуры»	05	03	03	0	00	00000		89 772 095,00	90 501 095,00
Подпрограмма «Развитие жилищно-коммунального хозяйства в городе-курорте Пятигорске»	05	03	03	2	00	00000		89 772 095,00	90 501 095,00
Основное мероприятие «Выполнение отдельных функций в области жилищно-коммунального хозяйства»	05	03	03	2	01	00000		89 772 095,00	90 501 095,00
Уличное освещение	05	03	03	2	01	26010		82 772 000,00	83 501 000,00
Закупка товаров, работ и услуг для обеспечения государственных (муниципальных) нужд	05	03	03	2	01	26010	200	82 772 000,00	83 501 000,00
Организация и содержание мест захоронения	05	03	03	2	01	26020		2 300 000,00	2 300 000,00
Закупка товаров, работ и услуг для обеспечения государственных (муниципальных) нужд	05	03	03	2	01	26020	200	2 300 000,00	2 300 000,00
Мероприятия по организации общественных работ в целях снижения напряженности на рынке труда	05	03	03	2	01	26030		353 100,00	353 100,00
Закупка товаров, работ и услуг для обеспечения государственных (муниципальных) нужд	05	03	03	2	01	26030	200	353 100,00	353 100,00
Прочие мероприятия по благоустройству территорий города	05	03	03	2	01	26050		4 346 995,00	4 346 995,00
Закупка товаров, работ и услуг для обеспечения государственных (муниципальных) нужд	05	03	03	2	01	26050	200	4 346 995,00	4 346 995,00
Муниципальная программа города-курорта Пятигорска «Экология и охрана окружающей среды»	05	03	06	0	00	00000		188 945 810,00	188 945 810,00
Подпрограмма «Охрана окружающей среды и обеспечение экологической безопасности жителей города-курорта Пятигорска»	05	03	06	1	00	00000		187 635 810,00	187 635 810,00
Основное мероприятие «Охрана лесов и мероприятия в области озеленения»	05	03	06	1	03	00000		63 481 151,00	63 481 151,00
Озеленение (содержание и ремонт зеленых насаждений, малых архитектурных форм, валка (обрезка) сухих и аварийных деревьев, кошение газонов, переработка древесных остатков садово-паркового хозяйства до фракции щепы)	05	03	06	1	03	23090		63 481 151,00	63 481 151,00
Закупка товаров, работ и услуг для обеспечения государственных (муниципальных) нужд	05	03	06	1	03	23090	200	63 481 151,00	63 481 151,00
Основное мероприятие «Улучшение экологии окружающей среды»	05	03	06	1	04	00000		122 610 459,00	122 610 459,00
Санитарно-гигиенические истребительные акарицидные мероприятия	05	03	06	1	04	23140		1 012 000,00	1 012 000,00
Закупка товаров, работ и услуг для обеспечения государственных (муниципальных) нужд	05	03	06	1	04	23140	200	1 012 000,00	1 012 000,00
Организация субботников	05	03	06	1	04	23160		371 288,00	371 288,00
Закупка товаров, работ и услуг для обеспечения государственных (муниципальных) нужд	05	03	06	1	04	23160	200	371 288,00	371 288,00
Санитарная очистка территории города	05	03	06	1	04	23170		116 071 731,00	116 071 731,00
Закупка товаров, работ и услуг для обеспечения государственных (муниципальных) нужд	05	03	06	1	04	23170	200	116 071 731,00	116 071 731,00
Мероприятия по ликвидации несанкционированных свалок на территории города Пятигорска	05	03	06	1	04	23350		4 000 000,00	4 000 000,00
Закупка товаров, работ и услуг для обеспечения государственных (муниципальных) нужд	05	03	06	1	04	23350	200	4 000 000,00	4 000 000,00
Организация проведения мероприятий по отлову и содержанию безнадзорных животных	05	03	06	1	04	77150		1 155 440,00	1 155 440,00
Закупка товаров, работ и услуг для обеспечения государственных (муниципальных) нужд	05	03	06	1	04	77150	200	1 155 440,00	1 155 440,00
Основное мероприятие «Обустройство мест массового отдыха»	05	03	06	1	05	00000		1 544 200,00	1 544 200,00
Содержание, ремонт и реконструкция фонтанов	05	03	06	1	05	23200		1 544 200,00	1 544 200,00
Закупка товаров, работ и услуг для обеспечения государственных (муниципальных) нужд	05	03	06	1	05	23200	200	1 544 200,00	1 544 200,00
Подпрограмма «Ликвидация карантинного сорняка (амброзии) на территории города-курорта Пятигорска»	05	03	06	2	00	00000		1 310 000,00	1 310 000,00
Основное мероприятие «Проведение карантинных мероприятий по ликвидации сорняка (амброзии)»	05	03	06	2	01	00000		1 310 000,00	1 310 000,00
Ликвидация карантинных растений (амброзии) химическим способом	05	03	06	2	01	23210		1 070 000,00	1 070 000,00
Закупка товаров, работ и услуг для обеспечения государственных (муниципальных) нужд	05	03	06	2	01	23210	200	1 070 000,00	1 070 000,00
Ликвидация амброзии с корнем ручным способом	05	03	06	2	01	23220		240 000,00	240 000,00
Закупка товаров, работ и услуг для обеспечения государственных (муниципальных) нужд	05	03	06	2	01	23220	200	240 000,00	240 000,00
Муниципальная программа города-курорта Пятигорска «Модернизация экономики, развитие малого и среднего бизнеса, курорта и туризма, энергетики, промышленности и улучшение инвестиционного климата»	05	03	11	0	00	00000		44 126 000,00	45 567 000,00
Подпрограмма «Развитие курорта и туризма в городе-курорте Пятигорске»	05	03	11	2	00	00000		44 126 000,00	45 567 000,00
Основное мероприятие «Повышение доступности туризма в городе-курорте Пятигорске и развитие его инфраструктуры»	05	03	11	2	01	00000		44 126 000,00	45 567 000,00
Создание и обслуживание архитектурно-художественных объектов туристического притяжения	05	03	11	2	01	24050		2 000 000,00	2 000 000,00
Закупка товаров, работ и услуг для обеспечения государственных (муниципальных) нужд	05	03	11	2	01	24050	200	2 000 000,00	2 000 000,00
Развитие курортной инфраструктуры	05	03	11	2	01	77420		42 126 000,00	43 567 000,00
Закупка товаров, работ и услуг для обеспечения государственных (муниципальных) нужд	05	03	11	2	01	77420	200	42 126 000,00	43 567 000,00
Другие вопросы в области жилищно-коммунального хозяйства	05	05						81 033 243,00	81 033 143,00
Муниципальная программа города-курорта Пятигорска «Развитие жилищно-коммунального хозяйства, градостроительства, строительства и архитектуры»	05	05	03	0	00	00000		81 033 243,00	81 033 143,00
Подпрограмма «Обеспечение реализации муниципальной программы города-курорта Пятигорска «Развитие жилищно-коммунального хозяйства, градостроительства, строительства и архитектуры» и общепрограммные мероприятия»	05	05	03	3	00	00000		81 033 243,00	81 033 143,00
Основное мероприятие «Обеспечение реализации Программы»	05	05	03	3	01	00000		28 311 853,00	28 311 853,00
Расходы на обеспечение функций органов местного самоуправления города Пятигорска	05	05	03	3	01	10010		28 311 853,00	28 311 853,00
Расходы на выплаты персоналу в целях обеспечения выполнения функций государственными (муниципальными) органами, казенными учреждениями, органами управления государственными внебюджетными фондами	05	05	03	3	01	10010	100	26 218 012,00	26 218 012,00
Закупка товаров, работ и услуг для обеспечения государственных (муниципальных) нужд	05	05	03	3	01	10010	200	2 086 694,00	2 086 694,00
Иные бюджетные ассигнования	05	05	03	3	01	10010	800	7 147,00	7 147,00
Основное мероприятие «Осуществление функций строительного контро

Расходы на обеспечение деятельности (оказание услуг) муниципальных учреждений	07	02	01	2	01	11010		192 765 276,00	193 761 938,00
Предоставление субсидий бюджетным, автономным учреждениям и иным некоммерческим организациям	07	02	01	2	01	11010	600	192 765 276,00	193 761 938,00
Резервирование средств	07	02	01	2	01	20010		2 851 924,00	0,00
Иные бюджетные ассигнования	07	02	01	2	01	20010	800	2 851 924,00	0,00
Обеспечение государственных гарантий реализации прав на получение общедоступного и бесплатного начального общего, основного общего, среднего общего образования в муниципальных общеобразовательных организациях, а также обеспечение дополнительного образования детей в муниципальных общеобразовательных организациях и на финансовое обеспечение получения начального общего, основного общего, среднего общего образования в частных общеобразовательных организациях	07	02	01	2	01	77160		574 291 110,00	571 501 360,00
Предоставление субсидий бюджетным, автономным учреждениям и иным некоммерческим организациям	07	02	01	2	01	77160	600	574 291 110,00	571 501 360,00
Основное мероприятие «Совершенствование кадрового потенциала и социальная поддержка педагогических кадров в общем образовании»	07	02	01	2	02	00000		813 590,00	813 590,00
Предоставление мер социальной поддержки по оплате жилых помещений, отопления и освещения педагогическим работникам муниципальных образовательных организаций, проживающим и работающим в сельских населенных пунктах, рабочих поселках (поселках городского типа)	07	02	01	2	02	76890		813 590,00	813 590,00
Предоставление субсидий бюджетным, автономным учреждениям и иным некоммерческим организациям	07	02	01	2	02	76890	600	813 590,00	813 590,00
Основное мероприятие «Организация и проведение мероприятий для детей и молодежи в сфере образования»	07	02	01	2	03	00000		1 029 779,00	1 029 779,00
Проведение городского форума «Юные дарования»	07	02	01	2	03	21040		480 132,00	480 132,00
Закупка товаров, работ и услуг для обеспечения государственных (муниципальных) нужд	07	02	01	2	03	21040	200	39 202,00	39 202,00
Социальное обеспечение и иные выплаты населению	07	02	01	2	03	21040	300	440 930,00	440 930,00
Проведение мероприятий для детей и молодежи	07	02	01	2	03	21240		549 647,00	549 647,00
Расходы на выплаты персоналу в целях обеспечения выполнения функций государственными (муниципальными) органами, казенными учреждениями, органами управления государственными внебюджетными фондами	07	02	01	2	03	21240	100	385 928,00	385 928,00
Закупка товаров, работ и услуг для обеспечения государственных (муниципальных) нужд	07	02	01	2	03	21240	200	163 719,00	163 719,00
Основное мероприятие «Создание условий для сохранения и укрепления здоровья детей и подростков»	07	02	01	2	04	00000		10 704 600,00	10 704 600,00
Организация бесплатного горячего питания школьников с целью социальной поддержки отдельных категорий учащихся	07	02	01	2	04	21070		10 704 600,00	10 704 600,00
Предоставление субсидий бюджетным, автономным учреждениям и иным некоммерческим организациям	07	02	01	2	04	21070	600	10 704 600,00	10 704 600,00
Основное мероприятие «Проведение мероприятий в области общего образования»	07	02	01	2	05	00000		264 572,00	264 572,00
Прочие мероприятия в области образования	07	02	01	2	05	21010		264 572,00	264 572,00
Закупка товаров, работ и услуг для обеспечения государственных (муниципальных) нужд	07	02	01	2	05	21010	200	133 572,00	133 572,00
Социальное обеспечение и иные выплаты населению	07	02	01	2	05	21010	300	131 000,00	131 000,00
Муниципальная программа города-курорта Пятигорска «Безопасный Пятигорск»	07	02	08	0	00	00000		2 409 686,00	2 409 686,00
Подпрограмма «Построение и развитие АПК «Безопасный город», обеспечение безопасности жизнедеятельности населения, обеспечение пожарной безопасности муниципальных учреждений, профилактика терроризма, профилактика правонарушений в городе-курорте Пятигорске»	07	02	08	1	00	00000		2 409 686,00	2 409 686,00
Основное мероприятие «Обеспечение безопасности жизнедеятельности населения и обеспечение пожарной безопасности муниципальных учреждений»	07	02	08	1	01	00000		1 344 692,00	1 344 692,00
Обеспечение пожарной безопасности муниципальных учреждений города-курорта Пятигорска	07	02	08	1	01	20180		1 344 692,00	1 344 692,00
Предоставление субсидий бюджетным, автономным учреждениям и иным некоммерческим организациям	07	02	08	1	01	20180	600	1 344 692,00	1 344 692,00
Основное мероприятие «Профилактика терроризма и правонарушений в городе-курорте Пятигорске»	07	02	08	1	02	00000		1 064 994,00	1 064 994,00
Организация и обеспечение охраны в муниципальных учреждениях города-курорта Пятигорска	07	02	08	1	02	20170		1 064 994,00	1 064 994,00
Предоставление субсидий бюджетным, автономным учреждениям и иным некоммерческим организациям	07	02	08	1	02	20170	600	1 064 994,00	1 064 994,00
Муниципальная программа города-курорта Пятигорска «Модернизация экономики, развитие малого и среднего бизнеса, курорта и туризма, энергетики, промышленности и улучшение инвестиционного климата»	07	02	11	0	00	00000		1 880 053,00	1 880 053,00
Подпрограмма «Энергосбережение и повышение энергетической эффективности города-курорта Пятигорска»	07	02	11	4	00	00000		1 880 053,00	1 880 053,00
Основное мероприятие «Организация и выполнение работ в муниципальных учреждениях города Пятигорска, направленных на экономию энергоресурсов»	07	02	11	4	01	00000		1 880 053,00	1 880 053,00
Мероприятия по выполнению рекомендаций энергопаспортов в муниципальном секторе	07	02	11	4	01	24030		114 062,00	114 062,00
Предоставление субсидий бюджетным, автономным учреждениям и иным некоммерческим организациям	07	02	11	4	01	24030	600	114 062,00	114 062,00
Мероприятия по подготовке к осенне-зимнему периоду в муниципальном секторе	07	02	11	4	01	24040		1 765 991,00	1 765 991,00
Предоставление субсидий бюджетным, автономным учреждениям и иным некоммерческим организациям	07	02	11	4	01	24040	600	1 765 991,00	1 765 991,00
Муниципальная программа города-курорта Пятигорска «Развитие транспортной системы и обеспечение безопасности дорожного движения»	07	02	12	0	00	00000		727 220,00	0,00
Подпрограмма «Повышение безопасности дорожного движения в городе-курорте Пятигорске»	07	02	12	5	00	00000		727 220,00	0,00
Основное мероприятие «Обеспечение безопасности дорожного движения в отношении автомобильных дорог (улиц) местного значения»	07	02	12	5	01	00000		727 220,00	0,00
Резервирование средств	07	02	12	5	01	20010		727 220,00	0,00
Иные бюджетные ассигнования	07	02	12	5	01	20010	800	727 220,00	0,00
Дополнительное образование детей	07	03						86 378 460,00	86 061 562,00
Муниципальная программа города-курорта Пятигорска «Развитие образования»	07	03	01	0	00	00000		85 898 553,00	85 581 655,00
Подпрограмма «Развитие дополнительного образования в городе-курорте Пятигорске»	07	03	01	3	00	00000		85 898 553,00	85 581 655,00
Основное мероприятие «Обеспечение предоставления дополнительного образования»	07	03	01	3	01	00000		85 848 553,00	85 531 655,00
Расходы на обеспечение деятельности (оказание услуг) муниципальных учреждений	07	03	01	3	01	11010		85 480 829,00	85 531 655,00
Предоставление субсидий бюджетным, автономным учреждениям и иным некоммерческим организациям	07	03	01	3	01	11010	600	85 480 829,00	85 531 655,00
Резервирование средств	07	03	01	3	01	20010		367 724,00	0,00
Иные бюджетные ассигнования	07	03	01	3	01	20010	800	367 724,00	0,00
Основное мероприятие «Проведение мероприятий в области дополнительного образования»	07	03	01	3	03	00000		50 000,00	50 000,00
Прочие мероприятия в области образования	07	03	01	3	03	21010		50 000,00	50 000,00
Предоставление субсидий бюджетным, автономным учреждениям и иным некоммерческим организациям	07	03	01	3	03	21010	600	50 000,00	50 000,00
Муниципальная программа города-курорта Пятигорска «Безопасный Пятигорск»	07	03	08	0	00	00000		402 507,00	402 507,00
Подпрограмма «Построение и развитие АПК «Безопасный город», обеспечение безопасности жизнедеятельности населения, обеспечение пожарной безопасности муниципальных учреждений, профилактика терроризма, профилактика правонарушений в городе-курорте Пятигорске»	07	03	08	1	00	00000		402 507,00	402 507,00
Основное мероприятие «Обеспечение безопасности жизнедеятельности населения и обеспечение пожарной безопасности муниципальных учреждений»	07	03	08	1	01	00000		265 787,00	265 787,00
Обеспечение пожарной безопасности муниципальных учреждений города-курорта Пятигорска	07	03	08	1	01	20180		265 787,00	265 787,00
Предоставление субсидий бюджетным, автономным учреждениям и иным некоммерческим организациям	07	03	08	1	01	20180	600	265 787,00	265 787,00
Основное мероприятие «Профилактика терроризма и правонарушений в городе-курорте Пятигорске»	07	03	08	1	02	00000		136 720,00	136 720,00
Организация и обеспечение охраны в муниципальных учреждениях города-курорта Пятигорска	07	03	08	1	02	20170		136 720,00	136 720,00
Предоставление субсидий бюджетным, автономным учреждениям и иным некоммерческим организациям	07	03	08	1	02	20170	600	136 720,00	136 720,00
Муниципальная программа города-курорта Пятигорска «Модернизация экономики, развитие малого и среднего бизнеса, курорта и туризма, энергетики, промышленности и улучшение инвестиционного климата»	07	03	11	0	00	00000		77 400,00	77 400,00
Подпрограмма «Энергосбережение и повышение энергетической эффективности города-курорта Пятигорска»	07	03	11	4	00	00000		77 400,00	77 400,00
Основное мероприятие «Организация и выполнение работ в муниципальных учреждениях города Пятигорска, направленных на экономию энергоресурсов»	07	03	11	4	01	00000		77 400,00	77 400,00
Мероприятия по выполнению рекомендаций энергопаспортов в муниципальном секторе	07	03	11	4	01	24030		32 000,00	32 000,00
Предоставление субсидий бюджетным, автономным учреждениям и иным некоммерческим организациям	07	03	11	4	01	24030	600	32 000,00	32 000,00
Мероприятия по подготовке к осенне-зимнему периоду в муниципальном секторе	07	03	11	4	01	24040		45 400,00	45 400,00
Предоставление субсидий бюджетным, автономным учреждениям и иным некоммерческим организациям	07	03	11	4	01	24040	600	45 400,00	45 400,00
Молодежная политика	07	07						21 593 659,00	21 470 229,00
Муниципальная программа города-курорта Пятигорска «Развитие образования»	07	07	01	0	00	00000		10 106 934,00	10 053 497,00
Подпрограмма «Развитие системы общего образования в городе-курорте Пятигорске»	07	07	01	2	00	00000		7 200 000,00	7 200 000,00
Основное мероприятие «Создание условий для сохранения и укрепления здоровья детей и подростков»	07	07	01	2	04	00000		7 200 000,00	7 200 000,00
Организация отдыха и оздоровление детей и подростков в каникулярное время	07	07	01	2	04	21080		7 200 000,00	7 200 000,00
Закупка товаров, работ и услуг для обеспечения государственных (муниципальных) нужд	07	07	01	2	04	21080	200	54 000,00	54 000,00
Предоставление субсидий бюджетным, автономным учреждениям и иным некоммерческим организациям	07	07	01	2	04	21080	600	7 146 000,00	7 146 000,00
Подпрограмма «Развитие дополнительного образования в городе-курорте Пятигорске»	07	07	01	3	00	00000		2 906 934,00	2 853 497,00
Основное мероприятие «Обеспечение предоставления дополнительного образования»	07	07	01	3	01	00000		2 906 934,00	2 853 497,00
Расходы на обеспечение деятельности (оказание услуг) муниципальных учреждений	07	07	01	3	01	11010		2 853 497,00	2 853 497,00
Предоставление субсидий бюджетным, автономным учреждениям и иным некоммерческим организациям	07	07	01	3	01	11010	600	2 853 497,00	2 853 497,00
Резервирование средств	07	07	01	3	01	20010		53 437,00	0,00
Иные бюджетные ассигнования	07	07	01	3	01	20010	800	53 437,00	0,00
Муниципальная программа города-курорта Пятигорска «Молодежная политика»	07	07	04	0	00	00000		11 431 556,00	11 361 563,00
Подпрограмма «Поддержка талантливой и инициативной молодежи города-курорта Пятигорска»	07	07	04	1	00	00000		193 000,00	193 000,00
Основное мероприятие «Организация и проведение мероприятий по поддержке талантливой молодежи, вовлечение в творческую деятельность»	07	07	04	1	01	00000		193 000,00	193 000,00
Проведение мероприятий для детей и молодежи	07	07	04	1	01	21240		193 000,00	193 000,00
Закупка товаров, работ и услуг для обеспечения государственных (муниципальных) нужд	07	07	04	1	01	21240	200	193 000,00	193 000,00
Подпрограмма «Патриотическое воспитание и допризывная подготовка молодежи города-курорта Пятигорска»	07	07	04	2	00	00000		7 035 063,00	7 000 390,00
Основное мероприятие «Проведение мероприятий по гражданскому образованию, военно-патриотическому и интернациональному воспитанию детей и молодежи»	07	07	04	2	01	00000		1 226 545,00	1 226 545,00
Проведение мероприятий для детей и молодежи	07	07	04	2	01	21240		1 226 545,00	1 226 545,00
Закупка товаров, работ и услуг для обеспечения государственных (муниципальных) нужд	07	07	04	2	01	21240	200	300 000,00	300 000,00
Предоставление субсидий бюджетным, автономным учреждениям и иным некоммерческим организациям	07	07	04	2	01	21240	600	926 545,00	926 545,00
Основное мероприятие «Обеспечение деятельности (оказание услуг) учреждениями по военно-патриотическому воспитанию молодежи города-курорта Пятигорска»	07	07	04	2	02	00000		5 808 518,00	5 773 845,00
Расходы на обеспечение деятельности (оказание услуг) муниципальных учреждений	07	07	04	2	02	11010		5 770 227,00	5 773 845,00
Предоставление субсидий бюджетным, автономным учреждениям и иным некоммерческим организациям	07	07	04	2	02	11010	600	5 770 227,00	5 773 845,00
Резервирование средств	07	07	04	2	02	20010		38 291,00	0,00
Иные бюджетные ассигнования	07	07	04	2	02	20010	800	38 291,00	0,00
Подпрограмма «Информационное обеспечение и вовлечение молодежи города-курорта Пятигорска в социальную практику»	07	07	04	3	00	00000		4 123 493,00	4 088 173,00
Основное мероприятие «Мероприятия, направленные на информирование и вовлечение молодежи города-курорта Пятигорска в социальную практику»	07	07	04	3	01	00000		1 507 000,00	1 507 000,00
Организация трудовой занятости несовершеннолетних граждан в каникулярное время	07	07	04	3	01	21090		1 000 000,00	1 000 000,00
Предоставление субсидий бюджетным, автономным учреждениям и иным некоммерческим организациям	07	07	04	3	01	21090	600	1 000 000,00	1 000 000,00
Мероприятия, направленные на информирование и вовлечение молодежи города в социальную практику	07	07	04	3	01	25710		507 000,00	507 000,00
Закупка товаров, работ и услуг для обеспечения государственных (муниципальных) нужд	07	07	04	3	01	25710	200	507 000,00	507 000,00
Основное мероприятие «Обеспечение деятельности (оказание услуг) учреждениями по работе с молодежью по месту жительства»	07	07	04	3	02	00000		2 616 493,00	2 581 173,00
Расходы на обеспечение деятельности (оказание услуг) муниципальных учреждений	07	07	04	3	02	11010		2 581 173,00	2 581 173,00
Предоставление субсидий бюджетным, автономным учреждениям и иным некоммерческим организациям	07	07	04	3	02	11010	600	2 581 173,00	2 581 173,00
Резервирование средств	07	07	04	3	02	20010		35 320,00	0,00
Иные бюджетные ассигнования	07	07	04	3	02	20010	800	35 320,00	0,00
Подпрограмма «Профилактика наркомании, токсикомании, алкоголизма и их социальных последствий в городе-курорте Пятигорске»	07	07	04	4	00	00000		80 000,00	80 000,00
Основное мероприятие «Мероприятия, направленные на профилактику наркомании, токсикомании и алкоголизма»	07	07	04	4	01	00000		80 000,00	80 000,00
Проведение мероприятий для детей и молодежи	07	07	04	4	01	21240		80 000,00	80 000,00
Предоставление субсидий бюджетным, автономным учреждениям и иным некоммерческим организациям	07	07	04	4	01	21240	600	80 000,00	80 000,00
Муниципальная программа города-курорта Пятигорска «Безопасный Пятигорск»	07	07	08	0	00	00000		55 169,00	55 169,00
Подпрограмма «Построение и развитие АПК «Безопасный город», обеспечение безопасности жизнедеятельности населения, обеспечение пожарной безопасности муниципальных учреждений, профилактика терроризма, профилактика правонарушений в городе-курорте Пятигорске»	07	07	08	1	00	00000		55 169,00	55 169,00
Основное мероприятие «Обеспечение безопасности жизнедеятельности населения и обеспечение пожарной безопасности муниципальных учреждений»	07	07	08	1	01	00000		21 400,00	21 400,00
Обеспечение пожарной безопасности муниципальных учреждений города-курорта Пятигорска	07	07	08	1	01	20180		21 400,00	21 400,00
Предоставление субсидий бюджетным, автономным учреждениям и иным некоммерческим организациям	07	07	08	1	01	20180	600	21 400,00	21 400,00
Основное мероприятие «Профилактика терроризма и правонарушений в городе-курорте Пятигорске»	07	07	08	1	02	00000		33 769,00	33 769,00
Организация и обеспечение охраны в муниципальных учреждениях города-курорта Пятигорска	07	07	08	1	02	20170		33 769,00	33 769,00
Предоставление субсидий бюджетным, автономным учреждениям и иным некоммерческим организациям	07	07	08	1	02	20170	600	33 769,00	33 769,00
Другие вопросы в области образования	07	09						46 484 561,00	45 429 697,00
Муниципальная программа города-курорта Пятигорска «Развитие образования»	07	09	01	0	00	00000		46 464 561,00	45 409 697,00
Подпрограмма «Развитие системы общего образования в городе-курорте Пятигорске»	07	09	01	2	00	00000		1 526 967,00	1 526 967,00
Основное мероприятие «Организация и проведение мероприятий для детей и молодежи в сфере образования»	07	09	01	2	03	00000		1 526 967,00	1 526 967,00
Проведение мероприятий для детей и молодежи	07	09	01	2	03	21240		1 526 967,00	1 526 967,00
Закупка товаров, работ и услуг для обеспечения государственных (муниципальных) нужд	07	09	01	2	03	21240	200	1 526 967,00	1 526 967,00
Подпрограмма «Обеспечение реализации муниципальной программы города-курорта Пятигорска «Развитие образования» и общепрограммные мероприятия»	07	09	01	5	00	00000		44 937 594,00	43 882 730,00
Основное мероприятие «Обеспечение реализации Программы»	07	09	01	5	01	00000		44 937 594,00	43 882 730,00
Расходы на обеспечение функций органов местного самоуправления города Пятигорска	07	09	01	5	01	10010		9 240 477,00	9 240 477,00
Расходы на выплаты персоналу в целях обеспечения выполнения функций государственными (муниципальными) органами, казенными учреждениями, органами управления государственными внебюджетными фондами	07	09	01	5	01	10010	100	8 913 664,00	8 913 664,00
Закупка товаров, работ и услуг для обеспечения государственных (муниципальных) нужд	07	09	01	5	01	10010	200	326 563,00	326 563,00
Иные бюджетные ассигнования	07	09	01	5	01	10010	800	250,00	250,00
Расходы на обеспечение деятельности (оказание услуг) муниципальных учреждений	07	09	01	5	01	11010		34 628 273,00	34 628 273,00
Расходы на выплаты персоналу в целях обеспечения выполнения функций государственными (муниципальными) органами, казенными учреждениями, органами управления государственными внебюджетными фондами	07	09	01	5	01	11010	100	31 335 173,00	31 335 173,00
Закупка товаров, работ и услуг для обеспечения государственных (муниципальных) нужд	07	09	01	5	01	11010	200	3 261 752,00	3 261 752,00
Иные бюджетные ассигнования	07	09	01	5	01	11010	800	31 348,00	31 348,00
Резервирование средств	07	09	01	5	01	20010		1 054 864,00	0,00
Иные бюджетные ассигнования	07	09	01	5	01	20010	800	1 054 864,00	0,00
Организация профессиональной переподготовки и повышения квалификации	07	09	01	5	01	20120		13 980,00	13 980,00
Расходы на выплаты персоналу в целях обеспечения выполнения функций государственными (муниципальными) органами, казенными учреждениями, органами управления государственными внебюджетными фондами	07	09	01	5	01	20120	100	13 980,00	13 980,00
Муниципальная программа города-курорта Пятигорска «Развитие транспортной системы и обеспечение безопасности дорожного движения»	07	09	12	0	00	00000		20 000,00	20 000,00
Подпрограмма «Повышение безопасности дорожного движения в городе-курорте Пятигорске»	07	09	12	5	00	00000		20 000,00	20 000,00
Основное мероприятие «Обеспечение безопасности дорожного движения в отношении автомобильных дорог (улиц) местного значения»	07	09	12	5	01	00000		20 000,00	20 000,00
Профилактика детского дорожно-транспортного травматизма	07	09	12	5	01	29050		20 000,00	20 000,00
Закупка товаров, работ и услуг для обеспечения государственных (муниципальных) нужд	07	09	12	5	01	29050	200	20 000,00	20 000,00
КУЛЬТУРА, КИНЕМАТОГРАФИЯ	08							103 177 884,00	96 138 714,00
Культура	08	01						96 459 309,00	89 420 139,00
Муниципальная программа города-курорта Пятигорска «Сохранение и развитие культуры»	08	01	05	0	00	00000		94 353 445,00	87 314 230,00
Подпрограмма «Реализация мероприятий по сохранению и развитию культуры»	08	01	05	2	00	00000		94 353 445,00	87 314 230,00
Основное мероприятие «Осуществление библиотечного, библиографического и информационного обслуживания населения города-курорта Пятигорска»	08	01	05	2	01	00000		42 609 877,00	42 656 489,00
Расходы на обеспечение деятельности (оказание услуг) муниципальных учреждений	08	01	05	2	01	11010		42 609 877,00	42 656 489,00
Предоставление субсидий бюджетным, автономным учреждениям и иным некоммерческим организациям	08	01	05	2	01	11010	600	42 609 877,00	42 656 489,00
Основное мероприятие «Осуществление и оказание услуг культурно-досуговыми учреждениями города-курорта Пятигорска»	08	01	05	2	02	00000		30 816 488,00	30 853 141,00
Расходы на обеспечение деятельности (оказание услуг) муниципальных учреждений	08	01	05	2	02	11010		30 816 488,00	30 853 141,00
Расходы на выплаты персоналу в целях обеспечения выполнения функций государственными (муниципальными) органами, казенными учреждениями, органами управления государственными внебюджетными фондами	08	01	05	2	02	11010	100	6 948 351,00	6 948 351,00
Закупка товаров, работ и услуг для обеспечения государственных (муниципальных) нужд	08	01	05	2	02	11010	200	1 702 078,00	1 724 020,00
Предоставление субсидий бюджетным, автономным учреждениям и иным некоммерческим организациям	08	01	05	2	02	11010	600	21 401 598,00	21 416 309,00
Иные бюджетные ассигнования	08	01	05	2	02	11010	800	764 461,00	764 461,00
Основное мероприятие «Организация культурно-массовых мероприятий, привлечение жителей города к культурно-досуговой деятельности»	08	01	05	2	03	00000		4 980 100,00	4 980 100,00
Организация и проведение городских мероприятий	08	01	05	2	03	25830		4 980 100,00	4 980 100,00
Закупка товаров, работ и услуг для обеспечения государственных (муниципальных) нужд	08	01	05	2	03	25830	200	4 980 100,00	4 980 100,00
Основное мероприятие «Обеспечение деятельности муниципальных учреждений, осуществляющих музейное дело»	08	01	05	2	08	00000		15 946 980,00	8 824 500,00
Расходы на обеспечение деятельности (оказание услуг) муниципальных учреждений	08	01	05	2	08	11010		8 824 500,00	8 824 500,00
Расходы на выплаты персоналу в целях обеспечения выполнения функций государственными (муниципальными) органами, казенными учреждениями, органами управления государственными внебюджетными фондами	08	01	05	2	08	11010	100	663 727,00	663 727,00
Закупка товаров, работ и услуг для обеспечения государственных (муниципальных) нужд	08	01	05	2	08	11010	200	6 213 000,00	6 213 000,00
Иные бюджетные ассигнования	08	01	05	2	08	11010	800	1 947 773,00	1 947 773,00
Резервирование средств	08	01	05	2	08	20010		7 122 480,00	0,00
Иные бюджетные ассигнования	08	01	05	2	08	20010	800	7 122 480,00	0,00
Муниципальная программа города-курорта Пятигорска «Безопасный Пятигорск»	08	01	08	0	00	00000		1 065 730,00	1 065 730,00
Подпрограмма «Построение и развитие АПК «Безопасный город», обеспечение безопасности жизнедеятельности населения, обеспечение пожарной безопасности муниципальных учреждений, профилактика терроризма, профилактика правонарушений в городе-курорте Пятигорске»	08	01	08	1	00	00000		1 025 730,00	1 025 730,00
Основное мероприятие «Обеспечение безопасности жизнедеятельности населения и обеспечение пожарной безопасности муниципальных учреждений»	08	01	08	1	01	00000		257 110,00	257 110,00
Обеспечение пожарной безопасности муниципальных учреждений города-курорта Пятигорска	08	01	08	1	01	20180		257 110,00	257 110,00
Закупка товаров, работ и услуг для обеспечения государственных (муниципальных) нужд	08	01	08	1	01	20180	200	104 470,00	104 470,00
Предоставление субсидий бюджетным, автономным учреждениям и иным некоммерческим организациям	08	01	08	1	01	20180	600	152 640,00	152 640,00
Основное мероприятие «Профилактика терроризма и правонарушений в городе-курорте Пятигорске»	08	01	08	1	02	00000		768 620,00	768 620,00
Организация и обеспечение охраны в муниципальных учреждениях города-курорта Пятигорска	08	01	08	1	02	20170		768 620,00	768 620,00
Закупка товаров, работ и услуг для обеспечения государственных (муниципальных) нужд	08	01	08	1	02	20170	200	56 000,00	56 000,00
Предоставление субсидий бюджетным, автономным учреждениям и иным некоммерческим организациям	08	01	08	1	02	20170	600	712 620,00	712 620,00
Подпрограмма «Укрепление межнациональных отношений и повышение противодействия проявлениям экстремизма в городе-курорте Пятигорске»	08	01	08	2	00	00000		40 000,00	40 000,00
Основное мероприятие «Гармонизация межнациональных отношений в городе-курорте Пятигорске»	08	01	08	2	01	00000		40 000,00	40 000,00
Организация и проведение фестиваля национальных культур	08	01	08	2	01	28020		40 000,00	40 000,00
Закупка товаров, работ и услуг для обеспечения государственных (муниципальных) нужд	08	01	08	2	01	28020	200	40 000,00	40 000,00
Муниципальная программа города-курорта Пятигорска «Модернизация экономики, развитие малого и среднего бизнеса, курорта и туризма, энергетики, промышленности и улучшение инвестиционного климата»	08	01	11	0	00	00000		1 040 134,00	1 040 179,00
Подпрограмма «Развитие курорта и туризма в городе-курорте Пятигорске»	08	01	11	2	00	00000		300 000,00	300 000,00
Основное мероприятие «Повышение доступности туризма в городе-курорте Пятигорске и развитие его инфраструктуры»	08	01	11	2	01	00000		300 000,00	300 000,00
Организация и проведение городских мероприятий	08	01	11	2	01	25830		300 000,00	300 000,00
Закупка товаров, работ и услуг для обеспечения государственных (муниципальных) нужд	08	01	11	2	01	25830	200	300 000,00	300 000,00
Подпрограмма «Энергосбережение и повышение энергетической эффективности города-курорта Пятигорска»	08	01	11	4	00	00000		740 134,00	740 179,00
Основное мероприятие «Организация и выполнение работ в муниципальных учреждениях города Пятигорска, направленных на экономию энергоресурсов»	08	01	11	4	01	00000		740 134,00	740 179,00
Мероприятия по выполнению рекомендаций энергопаспортов в муниципальном секторе	08	01	11	4	01	24030		80 105,00	80 150,00
Предоставление субсидий бюджетным, автономным учреждениям и иным некоммерческим организациям	08	01	11	4	01	24030	600	80 105,00	80 150,00
Мероприятия по подготовке к осенне-зимнему периоду в муниципальном секторе	08	01	11	4	01	24040		660 029,00	660 029,00

Закупка товаров, работ и услуг для обеспечения государственных (муниципальных) нужд	10	03	02	1	01	78250	200	2 057,00	2 057,00
Социальное обеспечение и иные выплаты населению	10	03	02	1	01	78250	300	149 062,00	149 062,00
Предоставление гражданам субсидий на оплату жилого помещения и коммунальных услуг	10	03	02	1	01	78260		66 000 000,00	66 000 000,00
Закупка товаров, работ и услуг для обеспечения государственных (муниципальных) нужд	10	03	02	1	01	78260	200	806 500,00	806 500,00
Социальное обеспечение и иные выплаты населению	10	03	02	1	01	78260	300	65 193 500,00	65 193 500,00
Возмещение затрат по гарантированному перечню услуг по погребению	10	03	02	1	01	80150		2 024 900,00	2 024 900,00
Иные бюджетные ассигнования	10	03	02	1	01	80150	800	2 024 900,00	2 024 900,00
Основное мероприятие «Предоставление мер социальной поддержки семьям и детям»	10	03	02	1	02	00000		111 320,00	115 780,00
Выплата ежегодного социального пособия на проезд учащимся (студентам)	10	03	02	1	02	76260		111 320,00	115 780,00
Закупка товаров, работ и услуг для обеспечения государственных (муниципальных) нужд	10	03	02	1	02	76260	200	1 483,00	1 542,00
Социальное обеспечение и иные выплаты населению	10	03	02	1	02	76260	300	109 837,00	114 238,00
Региональный проект «Финансовая поддержка семей при рождении детей»	10	03	02	1	P1	00000		4 667 700,00	4 667 700,00
Предоставление государственной социальной помощи малоимущим семьям, малоимущим одиноко проживающим гражданам	10	03	02	1	P1	76240		4 667 700,00	4 667 700,00
Социальное обеспечение и иные выплаты населению	10	03	02	1	P1	76240	300	4 667 700,00	4 667 700,00
Подпрограмма «Оказание адресной помощи отдельным категориям граждан по ремонту жилых помещений, расположенных на территории муниципального образования города-курорта Пятигорска»	10	03	02	2	00	00000		750 000,00	750 000,00
Основное мероприятие «Ремонт жилых помещений отдельным категориям граждан»	10	03	02	2	01	00000		750 000,00	750 000,00
Проведение ремонта жилых помещений участникам (инвалидам) Великой Отечественной войны; бывших несовершеннолетних узников концлагерей, гетто, других мест принудительного содержания, созданных фашистами и их союзниками в период второй мировой войны; лиц, награжденных знаком «Жителю блокадного Ленинграда»; вдов (вдовцов) погибших (умерших) участников и инвалидов Великой Отечественной войны; родителей погибших участников боевых действий, постоянно проживающих на территории муниципального образования города-курорта Пятигорска	10	03	02	2	01	80020		500 000,00	500 000,00
Закупка товаров, работ и услуг для обеспечения государственных (муниципальных) нужд	10	03	02	2	01	80020	200	500 000,00	500 000,00
Проведение ремонта жилых помещений ветеранов (инвалидов) боевых действий, постоянно проживающих на территории муниципального образования города-курорта Пятигорска	10	03	02	2	01	80030		250 000,00	250 000,00
Закупка товаров, работ и услуг для обеспечения государственных (муниципальных) нужд	10	03	02	2	01	80030	200	250 000,00	250 000,00
Подпрограмма «Реабилитация инвалидов, ветеранов и иных категорий граждан, нуждающихся в реабилитации, на территории муниципального образования города-курорта Пятигорска»	10	03	02	3	00	00000		219 519,00	219 519,00
Основное мероприятие «Реализация прочих мероприятий в области реабилитации граждан»	10	03	02	3	02	00000		219 519,00	219 519,00
Обеспечение работы компьютерного класса для инвалидов, ветеранов и иных категорий граждан, нуждающихся в реабилитации	10	03	02	3	02	21120		219 519,00	219 519,00
Закупка товаров, работ и услуг для обеспечения государственных (муниципальных) нужд	10	03	02	3	02	21120	200	219 519,00	219 519,00
Подпрограмма «Социальная поддержка транспортного обслуживания отдельных категорий граждан на территории муниципального образования города-курорта Пятигорска»	10	03	02	5	00	00000		2 954 152,00	2 954 152,00
Основное мероприятие «Транспортное обслуживание отдельных категорий граждан»	10	03	02	5	01	00000		2 954 152,00	2 954 152,00
Субсидии на мероприятия по приобретению льготного месячного проездного билета для проезда отдельным категориям граждан в городском электрическом транспорте	10	03	02	5	01	80090		2 717 492,00	2 717 492,00
Иные бюджетные ассигнования	10	03	02	5	01	80090	800	2 717 492,00	2 717 492,00
Субсидии на мероприятия по предоставлению права бесплатного (льготного) проезда в городском электрическом транспорте участникам (инвалидам) ВОВ	10	03	02	5	01	80110		180 000,00	180 000,00
Иные бюджетные ассигнования	10	03	02	5	01	80110	800	180 000,00	180 000,00
Субсидии на мероприятия по предоставлению права бесплатного (льготного) проезда в городском пассажирском автобусном транспорте участникам (инвалидам) ВОВ	10	03	02	5	01	80120		21 660,00	21 660,00
Иные бюджетные ассигнования	10	03	02	5	01	80120	800	21 660,00	21 660,00
Субсидии на мероприятия по приобретению льготного месячного проездного билета для проезда в городском пассажирском автобусном транспорте отдельным категориям граждан	10	03	02	5	01	80130		35 000,00	35 000,00
Иные бюджетные ассигнования	10	03	02	5	01	80130	800	35 000,00	35 000,00
Подпрограмма «Оказание адресной помощи отдельным категориям граждан города-курорта Пятигорска»	10	03	02	6	00	00000		7 836 536,00	5 533 336,00
Основное мероприятие «Осуществление ежемесячных денежных выплат отдельным категориям граждан»	10	03	02	6	01	00000		7 636 536,00	5 433 336,00
Ежемесячная денежная выплата отдельным категориям пенсионеров и ежемесячная доплата к пенсии отдельным категориям пенсионеров	10	03	02	6	01	86110		7 479 864,00	5 276 664,00
Закупка товаров, работ и услуг для обеспечения государственных (муниципальных) нужд	10	03	02	6	01	86110	200	146 664,00	103 464,00
Социальное обеспечение и иные выплаты населению	10	03	02	6	01	86110	300	7 333 200,00	5 173 200,00
Ежемесячная денежная выплата гражданам, удостоенным почетного звания «Заслуженный работник народного хозяйства РФ, РСФСР (СССР)»	10	03	02	6	01	86120		9 792,00	9 792,00
Закупка товаров, работ и услуг для обеспечения государственных (муниципальных) нужд	10	03	02	6	01	86120	200	192,00	192,00
Социальное обеспечение и иные выплаты населению	10	03	02	6	01	86120	300	9 600,00	9 600,00
Ежемесячная денежная выплата участникам боев за город Пятигорск и членам их семей (вдова (вдовец) умершего, не вступившая (не вступивший) в повторный брак или одинокие дети, другие члены семьи, являющиеся инвалидами I и II группы)	10	03	02	6	01	86130		146 880,00	146 880,00
Закупка товаров, работ и услуг для обеспечения государственных (муниципальных) нужд	10	03	02	6	01	86130	200	2 880,00	2 880,00
Социальное обеспечение и иные выплаты населению	10	03	02	6	01	86130	300	144 000,00	144 000,00
Основное мероприятие «Проведение социально-значимых мероприятий»	10	03	02	6	02	00000		200 000,00	100 000,00
Единовременная денежная выплата участникам и инвалидам ВОВ; несовершеннолетним узникам концлагерей, гетто и других мест принудительного содержания, созданных фашистами и их союзниками в период второй мировой войны; лицам, награжденным знаком «Жителю блокадного Ленинграда» ко Дню Победы	10	03	02	6	02	86150		200 000,00	100 000,00
Социальное обеспечение и иные выплаты населению	10	03	02	6	02	86150	300	200 000,00	100 000,00
Подпрограмма «Доступная среда в городе-курорте Пятигорске»	10	03	02	8	00	00000		189 519,00	189 519,00
Основное мероприятие «Обеспечение беспрепятственного доступа инвалидов к информации»	10	03	02	8	02	00000		189 519,00	189 519,00
Предоставление услуг по переводу русского жестового языка инвалидам с нарушениями функции слуха (сурдопереводу)	10	03	02	8	02	80220		189 519,00	189 519,00
Закупка товаров, работ и услуг для обеспечения государственных (муниципальных) нужд	10	03	02	8	02	80220	200	189 519,00	189 519,00
Охрана семьи и детства	10	04						471 374 410,00	487 189 605,00
Муниципальная программа города-курорта Пятигорска «Развитие образования»	10	04	01	0	00	00000		36 479 750,00	36 479 750,00
Подпрограмма «Развитие системы дошкольного образования в городе-курорте Пятигорске»	10	04	01	1	00	00000		36 479 750,00	36 479 750,00
Основное мероприятие «Обеспечение предоставления бесплатного дошкольного образования»	10	04	01	1	01	00000		36 479 750,00	36 479 750,00
Компенсация части платы, взимаемой с родителей (законных представителей) за присмотр и уход за детьми, осваивающими образовательные программы дошкольного образования в образовательных организациях	10	04	01	1	01	76140		36 479 750,00	36 479 750,00
Закупка товаров, работ и услуг для обеспечения государственных (муниципальных) нужд	10	04	01	1	01	76140	200	547 197,00	547 197,00
Социальное обеспечение и иные выплаты населению	10	04	01	1	01	76140	300	35 932 553,00	35 932 553,00
Муниципальная программа города-курорта Пятигорска «Социальная поддержка граждан»	10	04	02	0	00	00000		424 674 460,00	440 300 560,00
Подпрограмма «Социальное обеспечение граждан города-курорта Пятигорска»	10	04	02	1	00	00000		403 875 980,00	418 781 130,00
Основное мероприятие «Предоставление мер социальной поддержки семьям и детям»	10	04	02	1	02	00000		226 809 870,00	241 068 000,00
Выплаты государственных пособий лицам, не подлежащим обязательному социальному страхованию на случай временной нетрудоспособности и в связи с материнством, и лицам, уволенным в связи с ликвидацией организаций (прекращением деятельности, полномочий физическими лицами), в соответствии с Федеральным законом от 19 мая 1995 года № 81-ФЗ «О государственных пособиях гражданам, имеющим детей»	10	04	02	1	02	53800		106 057 340,00	110 193 350,00
Социальное обеспечение и иные выплаты населению	10	04	02	1	02	53800	300	106 057 340,00	110 193 350,00
Выплата пособия на ребенка	10	04	02	1	02	76270		58 168 220,00	60 505 450,00
Социальное обеспечение и иные выплаты населению	10	04	02	1	02	76270	300	58 168 220,00	60 505 450,00
Выплата ежемесячной денежной компенсации на каждого ребенка в возрасте до 18 лет многодетным семьям	10	04	02	1	02	76280		55 882 750,00	60 439 620,00
Закупка товаров, работ и услуг для обеспечения государственных (муниципальных) нужд	10	04	02	1	02	76280	200	552 300,00	597 400,00
Социальное обеспечение и иные выплаты населению	10	04	02	1	02	76280	300	55 330 450,00	59 842 220,00
Выплата ежегодной денежной компенсации многодетным семьям на каждого из детей не старше 18 лет, обучающихся в общеобразовательных организациях, на приобретение комплекта школьной одежды, спортивной одежды и обуви, школьных письменных принадлежностей	10	04	02	1	02	77190		1 986 750,00	2 066 220,00
Закупка товаров, работ и услуг для обеспечения государственных (муниципальных) нужд	10	04	02	1	02	77190	200	19 670,00	20 450,00
Социальное обеспечение и иные выплаты населению	10	04	02	1	02	77190	300	1 967 080,00	2 045 770,00
Выплата денежной компенсации семьям, в которых в период с 1 января 2011 года по 31 декабря 2015 года родился третий или последующий ребенок	10	04	02	1	02	77650		4 714 810,00	7 863 360,00
Закупка товаров, работ и услуг для обеспечения государственных (муниципальных) нужд	10	04	02	1	02	77650	200	46 681,00	77 855,00
Социальное обеспечение и иные выплаты населению	10	04	02	1	02	77650	300	4 668 129,00	7 785 505,00
Региональный проект «Финансовая поддержка семей при рождении детей»	10	04	02	1	P1	00000		177 066 110,00	177 713 130,00
Ежемесячная денежная выплата, назначаемая в случае рождения третьего ребенка или последующих детей до достижения ребенком возраста трех лет	10	04	02	1	P1	50840		99 686 150,00	101 475 710,00
Социальное обеспечение и иные выплаты населению	10	04	02	1	P1	50840	300	99 686 150,00	101 475 710,00
Ежемесячная выплата в связи с рождением (усыновлением) первого ребенка	10	04	02	1	P1	55730		77 379 960,00	76 237 420,00
Социальное обеспечение и иные выплаты населению	10	04	02	1	P1	55730	300	77 379 960,00	76 237 420,00
Подпрограмма «Социальная поддержка детей-сирот и детей, оставшихся без попечения родителей»	10	04	02	7	00	00000		20 798 480,00	21 519 430,00
Основное мероприятие «Защита прав и законных интересов детей-сирот и детей, оставшихся без попечения родителей»	10	04	02	7	01	00000		20 798 480,00	21 519 430,00
Выплата денежных средств на содержание ребенка опекуну (попечителю)	10	04	02	7	01	78110		10 997 124,00	11 437 476,00
Социальное обеспечение и иные выплаты населению	10	04	02	7	01	78110	300	10 997 124,00	11 437 476,00
Обеспечение бесплатного проезда детей-сирот и детей, оставшихся без попечения родителей, находящихся под опекой (попечительством), обучающихся в муниципальных образовательных учреждениях	10	04	02	7	01	78120		539 028,00	539 028,00
Социальное обеспечение и иные выплаты населению	10	04	02	7	01	78120	300	539 028,00	539 028,00
Выплата на содержание детей-сирот и детей, оставшихся без попечения родителей, в приемных семьях, а также на вознаграждение, причитающееся приемным родителям	10	04	02	7	01	78130		7 612 328,00	7 892 926,00
Социальное обеспечение и иные выплаты населению	10	04	02	7	01	78130	300	7 612 328,00	7 892 926,00
Выплата единовременного пособия усыновителям	10	04	02	7	01	78140		1 650 000,00	1 650 000,00
Социальное обеспечение и иные выплаты населению	10	04	02	7	01	78140	300	1 650 000,00	1 650 000,00
Муниципальная программа города-курорта Пятигорска «Развитие жилищно-коммунального хозяйства, градостроительства, строительства и архитектуры»	10	04	03	0	00	00000		10 220 200,00	10 409 295,00
Подпрограмма «Развитие градостроительства, строительства и архитектуры, и улучшение жилищных условий жителей города-курорта Пятигорска»	10	04	03	1	00	00000		10 220 200,00	10 409 295,00
Основное мероприятие «Улучшение жилищных условий молодых семей»	10	04	03	1	03	00000		10 220 200,00	10 409 295,00
Предоставление молодым семьям социальных выплат на приобретение (строительство) жилья	10	04	03	1	03	L4970		10 220 200,00	10 409 295,00
Социальное обеспечение и иные выплаты населению	10	04	03	1	03	L4970	300	10 220 200,00	10 409 295,00
Другие вопросы в области социальной политики	10	06						53 910 250,00	55 370 734,00
Муниципальная программа города-курорта Пятигорска «Социальная поддержка граждан»	10	06	02	0	00	00000		53 884 713,00	55 345 197,00
Подпрограмма «Социальное обеспечение граждан города-курорта Пятигорска»	10	06	02	1	00	00000		3 648 680,00	3 631 393,00
Основное мероприятие «Предоставление мер социальной поддержки отдельным категориям граждан»	10	06	02	1	01	00000		1 188 680,00	1 191 393,00
Осуществление ежегодной денежной выплаты лицам, награжденным нагрудным знаком «Почетный донор России»	10	06	02	1	01	52200		67 580,00	70 293,00
Закупка товаров, работ и услуг для обеспечения государственных (муниципальных) нужд	10	06	02	1	01	52200	200	67 580,00	70 293,00
Оплата жилищно-коммунальных услуг отдельным категориям граждан	10	06	02	1	01	52500		1 121 100,00	1 121 100,00
Расходы на выплаты персоналу в целях обеспечения выполнения функций государственными (муниципальными) органами, казенными учреждениями, органами управления государственными внебюджетными фондами	10	06	02	1	01	52500	100	524 420,00	524 420,00
Закупка товаров, работ и услуг для обеспечения государственных (муниципальных) нужд	10	06	02	1	01	52500	200	596 680,00	596 680,00
Основное мероприятие «Предоставление мер социальной поддержки семьям и детям»	10	06	02	1	02	00000		1 300 000,00	1 300 000,00
Выплаты государственных пособий лицам, не подлежащим обязательному социальному страхованию на случай временной нетрудоспособности и в связи с материнством, и лицам, уволенным в связи с ликвидацией организаций (прекращением деятельности, полномочий физическими лицами), в соответствии с Федеральным законом от 19 мая 1995 года № 81-ФЗ «О государственных пособиях гражданам, имеющим детей»	10	06	02	1	02	53800		1 300 000,00	1 300 000,00
Расходы на выплаты персоналу в целях обеспечения выполнения функций государственными (муниципальными) органами, казенными учреждениями, органами управления государственными внебюджетными фондами	10	06	02	1	02	53800	100	602 813,00	602 813,00
Закупка товаров, работ и услуг для обеспечения государственных (муниципальных) нужд	10	06	02	1	02	53800	200	697 187,00	697 187,00
Региональный проект «Финансовая поддержка семей при рождении детей»	10	06	02	1	P1	00000		1 160 000,00	1 140 000,00
Ежемесячная выплата в связи с рождением (усыновлением) первого ребенка	10	06	02	1	P1	55730		1 160 000,00	1 140 000,00
Расходы на выплаты персоналу в целях обеспечения выполнения функций государственными (муниципальными) органами, казенными учреждениями, органами управления государственными внебюджетными фондами	10	06	02	1	P1	55730	100	602 813,00	602 813,00
Закупка товаров, работ и услуг для обеспечения государственных (муниципальных) нужд	10	06	02	1	P1	55730	200	557 187,00	537 187,00
Подпрограмма «Реабилитация инвалидов, ветеранов и иных категорий граждан, нуждающихся в реабилитации, на территории муниципального образования города-курорта Пятигорска»	10	06	02	3	00	00000		824 800,00	824 800,00
Основное мероприятие «Оказание поддержки общественным организациям»	10	06	02	3	01	00000		693 000,00	693 000,00
Субсидии общественным организациям ветеранов	10	06	02	3	01	80060		357 000,00	357 000,00
Предоставление субсидий бюджетным, автономным учреждениям и иным некоммерческим организациям	10	06	02	3	01	80060	600	357 000,00	357 000,00
Субсидии общественным организациям инвалидов	10	06	02	3	01	80070		336 000,00	336 000,00
Предоставление субсидий бюджетным, автономным учреждениям и иным некоммерческим организациям	10	06	02	3	01	80070	600	336 000,00	336 000,00
Основное мероприятие «Реализация прочих мероприятий в области реабилитации граждан»	10	06	02	3	02	00000		131 800,00	131 800,00
Проведение мероприятий в области социальной политики	10	06	02	3	02	21110		131 800,00	131 800,00
Закупка товаров, работ и услуг для обеспечения государственных (муниципальных) нужд	10	06	02	3	02	21110	200	131 800,00	131 800,00
Подпрограмма «Оказание адресной помощи отдельным категориям граждан города-курорта Пятигорска»	10	06	02	6	00	00000		56 996,00	56 996,00
Основное мероприятие «Проведение социально-значимых мероприятий»	10	06	02	6	02	00000		56 996,00	56 996,00
Проведение мероприятий в области социальной политики	10	06	02	6	02	21110		56 996,00	56 996,00
Закупка товаров, работ и услуг для обеспечения государственных (муниципальных) нужд	10	06	02	6	02	21110	200	56 996,00	56 996,00
Подпрограмма «Обеспечение реализации муниципальной программы города-курорта Пятигорска «Социальная поддержка граждан» и общепрограммные мероприятия»	10	06	02	9	00	00000		49 354 237,00	50 832 008,00
Основное мероприятие «Обеспечение реализации Программы»	10	06	02	9	01	00000		49 354 237,00	50 832 008,00
Расходы на обеспечение функций органов местного самоуправления города Пятигорска	10	06	02	9	01	10010		9 591 797,00	9 593 608,00
Расходы на выплаты персоналу в целях обеспечения выполнения функций государственными (муниципальными) органами, казенными учреждениями, органами управления государственными внебюджетными фондами	10	06	02	9	01	10010	100	9 229 454,00	9 229 454,00
Закупка товаров, работ и услуг для обеспечения государственных (муниципальных) нужд	10	06	02	9	01	10010	200	359 843,00	361 654,00
Иные бюджетные ассигнования	10	06	02	9	01	10010	800	2 500,00	2 500,00
Осуществление отдельных государственных полномочий в области труда и социальной защиты отдельных категорий граждан	10	06	02	9	01	76210		39 762 440,00	41 238 400,00
Расходы на выплаты персоналу в целях обеспечения выполнения функций государственными (муниципальными) органами, казенными учреждениями, органами управления государственными внебюджетными фондами	10	06	02	9	01	76210	100	38 472 910,00	39 935 692,00
Закупка товаров, работ и услуг для обеспечения государственных (муниципальных) нужд	10	06	02	9	01	76210	200	1 287 530,00	1 300 708,00
Иные бюджетные ассигнования	10	06	02	9	01	76210	800	2 000,00	2 000,00
Муниципальная программа города-курорта Пятигорска «Модернизация экономики, развитие малого и среднего бизнеса, курорта и туризма, энергетики, промышленности и улучшение инвестиционного климата»	10	06	11	0	00	00000		25 537,00	25 537,00
Подпрограмма «Энергосбережение и повышение энергетической эффективности города-курорта Пятигорска»	10	06	11	4	00	00000		25 537,00	25 537,00
Основное мероприятие «Организация и выполнение работ в муниципальных учреждениях города Пятигорска, направленных на экономию энергоресурсов»	10	06	11	4	01	00000		25 537,00	25 537,00
Мероприятия по выполнению рекомендаций энергопаспортов в муниципальном секторе	10	06	11	4	01	24030		25 537,00	25 537,00
Закупка товаров, работ и услуг для обеспечения государственных (муниципальных) нужд	10	06	11	4	01	24030	200	25 537,00	25 537,00
ФИЗИЧЕСКАЯ КУЛЬТУРА И СПОРТ	11							93 255 857,00	89 341 204,00
Физическая культура	11	01						83 872 487,00	79 957 834,00
Муниципальная программа города-курорта Пятигорска «Развитие физической культуры и спорта»	11	01	07	0	00	00000		83 212 371,00	79 297 718,00
Подпрограмма «Реализация мероприятий по развитию физической культуры и спорта»	11	01	07	1	00	00000		83 212 371,00	79 297 718,00
Основное мероприятие «Обеспечение деятельности и поддержка физкультурно-спортивных организаций города-курорта Пятигорска»	11	01	07	1	02	00000		6 167 532,00	6 139 037,00
Расходы на обеспечение деятельности (оказание услуг) муниципальных учреждений	11	01	07	1	02	11010		6 145 870,00	6 139 037,00
Предоставление субсидий бюджетным, автономным учреждениям и иным некоммерческим организациям	11	01	07	1	02	11010	600	6 145 870,00	6 139 037,00
Резервирование средств	11	01	07	1	02	20010		21 662,00	0,00
Иные бюджетные ассигнования	11	01	07	1	02	20010	800	21 662,00	0,00
Основное мероприятие «Обеспечение деятельности организаций, осуществляющих спортивную подготовку»	11	01	07	1	03	00000		77 044 839,00	73 158 681,00
Расходы на обеспечение деятельности (оказание услуг) муниципальных учреждений	11	01	07	1	03	11010		73 044 614,00	73 158 681,00
Предоставление субсидий бюджетным, автономным учреждениям и иным некоммерческим организациям	11	01	07	1	03	11010	600	73 044 614,00	73 158 681,00
Резервирование средств	11	01	07	1	03	20010		4 000 225,00	0,00
Иные бюджетные ассигнования	11	01	07	1	03	20010	800	4 000 225,00	0,00
Муниципальная программа города-курорта Пятигорска «Безопасный Пятигорск»	11	01	08	0	00	00000		256 935,00	256 935,00
Подпрограмма «Построение и развитие АПК «Безопасный город», обеспечение безопасности жизнедеятельности населения, обеспечение пожарной безопасности муниципальных учреждений, профилактика терроризма, профилактика правонарушений в городе-курорте Пятигорске»	11	01	08	1	00	00000		256 935,00	256 935,00
Основное мероприятие «Обеспечение безопасности жизнедеятельности населения и обеспечение пожарной безопасности муниципальных учреждений»	11	01	08	1	01	00000		243 795,00	243 795,00
Обеспечение пожарной безопасности муниципальных учреждений города-курорта Пятигорска	11	01	08	1	01	20180		243 795,00	243 795,00
Предоставление субсидий бюджетным, автономным учреждениям и иным некоммерческим организациям	11	01	08	1	01	20180	600	243 795,00	243 795,00
Основное мероприятие «Профилактика терроризма и правонарушений в городе-курорте Пятигорске»	11	01	08	1	02	00000		13 140,00	13 140,00
Организация и обеспечение охраны в муниципальных учреждениях города-курорта Пятигорска	11	01	08	1	02	20170		13 140,00	13 140,00
Предоставление субсидий бюджетным, автономным учреждениям и иным некоммерческим организациям	11	01	08	1	02	20170	600	13 140,00	13 140,00
Муниципальная программа города-курорта Пятигорска «Модернизация экономики, развитие малого и среднего бизнеса, курорта и туризма, энергетики, промышленности и улучшение инвестиционного климата»	11	01	11	0	00	00000		403 181,00	403 181,00
Подпрограмма «Энергосбережение и повышение энергетической эффективности города-курорта Пятигорска»	11	01	11	4	00	00000		403 181,00	403 181,00
Основное мероприятие «Организация и выполнение работ в муниципальных учреждениях города Пятигорска, направленных на экономию энергоресурсов»	11	01	11	4	01	00000		403 181,00	403 181,00
Мероприятия по выполнению рекомендаций энергопаспортов в муниципальном секторе	11	01	11	4	01	24030		134 181,00	134 181,00
Предоставление субсидий бюджетным, автономным учреждениям и иным некоммерческим организациям	11	01	11	4	01	24030	600	134 181,00	134 181,00
Мероприятия по подготовке к осенне-зимнему периоду в муниципальном секторе	11	01	11	4	01	24040		269 000,00	269 000,00
Предоставление субсидий бюджетным, автономным учреждениям и иным некоммерческим организациям	11	01	11	4	01	24040	600	269 000,00	269 000,00
Массовый спорт	11	02						5 000 000,00	5 000 000,00
Муниципальная программа города-курорта Пятигорска «Развитие физической культуры и спорта»	11	02	07	0	00	00000		5 000 000,00	5 000 000,00
Подпрограмма «Реализация мероприятий по развитию физической культуры и спорта»	11	02	07	1	00	00000		5 000 000,00	5 000 000,00
Основное мероприятие «Подготовка, организация и проведение физкультурно-оздоровительных и спортивно-массовых мероприятий»	11	02	07	1	01	00000		5 000 000,00	5 000 000,00
Обеспечение подготовки и участия спортсменов и сборных команд города-курорта Пятигорска в городских, краевых, всероссийских, международных и других спортивных соревнованиях	11	02	07	1	01	25110		2 215 000,00	2 215 000,00
Расходы на выплаты персоналу в целях обеспечения выполнения функций государственными (муниципальными) органами, казенными учреждениями, органами управления государственными внебюджетными фондами	11	02	07	1	01	25110	100	2 165 000,00	2 165 000,00
Закупка товаров, работ и услуг для обеспечения государственных (муниципальных) нужд	11	02	07	1	01	25110	200	50 000,00	50 000,00
Организация и проведение городских мероприятий	11	02	07	1	01	25830		2 785 000,00	2 785 000,00
Расходы на выплаты персоналу в целях обеспечения выполнения функций государственными (муниципальными) органами, казенными учреждениями, органами управления государственными внебюджетными фондами	11	02	07	1	01	25830	100	1 785 000,00	1 785 000,00
Закупка товаров, работ и услуг для обеспечения государственных (муниципальных) нужд	11	02	07	1	01	25830	200	1 000 000,00	1 000 000,00
Другие вопросы в области физической культуры и спорта	11	05						4 383 370,00	4 383 370,00
Муниципальная программа города-курорта Пятигорска «Развитие физической культуры и спорта»	11	05	07	0	00	00000		4 383 370,00	4 383 370,00
Подпрограмма «Обеспечение реализации муниципальной программы города-курорта Пятигорска «Развитие физической культуры и спорта» и общепрограммные мероприятия»	11	05	07	3	00	00000		4 383 370,00	4 383 370,00
Основное мероприятие «Обеспечение реализации Программы»	11	05	07	3	01	00000		4 383 370,00	4 383 370,00
Расходы на обеспечение функций органов местного самоуправления города Пятигорска	11	05	07	3	01	10010		4 383 370,00	4 383 370,00
Расходы на выплаты персоналу в целях обеспечения выполнения функций государственными (муниципальными) органами, казенными учреждениями, органами управления государственными внебюджетными фондами	11	05	07	3	01	10010	100	4 225 232,00	4 225 232,00
Закупка товаров, работ и услуг для обеспечения государственных (муниципальных) нужд	11	05	07	3	01	10010	200	156 587,

Закупка товаров, работ и услуг для обеспечения государственных (муниципальных) нужд	600	01	13	70	1	00	20190	200	75 000,00
Администрация города Пятигорска	601								231 332 235,00
ОБЩЕГОСУДАРСТВЕННЫЕ ВОПРОСЫ	601	01							210 466 610,00
Функционирование высшего должностного лица субъекта Российской Федерации и муниципального образования	601	01	02						2 202 569,00
Непрограммные расходы в рамках обеспечения деятельности администрации города Пятигорска	601	01	02	71	0	00	00000		2 202 569,00
Глава муниципального образования	601	01	02	71	2	00	00000		2 202 569,00
Глава муниципального образования	601	01	02	71	2	00	00000		2 202 569,00
Расходы на обеспечение функций органов местного самоуправления города Пятигорска	601	01	02	71	2	00	10010		2 202 569,00
Расходы на выплаты персоналу в целях обеспечения выполнения функций государственными (муниципальными) органами, казенными учреждениями, органами управления государственными внебюджетными фондами	601	01	02	71	2	00	10010	100	2 202 569,00
Функционирование Правительства Российской Федерации, высших исполнительных органов государственной власти субъектов Российской Федерации, местных администраций	601	01	04						114 311 433,00
Муниципальная программа «Развитие информационного общества, оптимизация муниципальной службы и повышение качества предоставления государственных и муниципальных услуг в городе-курорте Пятигорске»	601	01	04	13	0	00	00000		109 570 093,00
Подпрограмма «Развитие информационного общества в городе-курорте Пятигорске»	601	01	04	13	1	00	00000		7 380 292,00
Основное мероприятие «Развитие и укрепление материально-технической базы администрации города Пятигорска»	601	01	04	13	1	01	00000		3 000 000,00
Приобретение, содержание, развитие и модернизация аппаратно-программных средств	601	01	04	13	1	01	20110		3 000 000,00
Закупка товаров, работ и услуг для обеспечения государственных (муниципальных) нужд	601	01	04	13	1	01	20110	200	3 000 000,00
Основное мероприятие «Организация комплектования, хранения, учета и использования архивных документов»	601	01	04	13	1	02	00000		4 380 292,00
Расходы на обеспечение функций органов местного самоуправления города Пятигорска	601	01	04	13	1	02	10010		1 993 492,00
Расходы на выплаты персоналу в целях обеспечения выполнения функций государственными (муниципальными) органами, казенными учреждениями, органами управления государственными внебюджетными фондами	601	01	04	13	1	02	10010	100	1 956 092,00
Закупка товаров, работ и услуг для обеспечения государственных (муниципальных) нужд	601	01	04	13	1	02	10010	200	37 400,00
Формирование, содержание и использование Архивного фонда Ставропольского края	601	01	04	13	1	02	76630		2 386 800,00
Расходы на выплаты персоналу в целях обеспечения выполнения функций государственными (муниципальными) органами, казенными учреждениями, органами управления государственными внебюджетными фондами	601	01	04	13	1	02	76630	100	2 119 383,00
Закупка товаров, работ и услуг для обеспечения государственных (муниципальных) нужд	601	01	04	13	1	02	76630	200	267 417,00
Подпрограмма «Развитие муниципальной службы и противодействие коррупции в городе-курорте Пятигорске»	601	01	04	13	2	00	00000		235 200,00
Основное мероприятие «Профессиональная переподготовка и повышение квалификации специалистов отраслевых (функциональных) органов (структурных подразделений) администрации города Пятигорска (не являющихся юридическими лицами)»	601	01	04	13	2	01	00000		235 200,00
Организация профессиональной переподготовки и повышения квалификации	601	01	04	13	2	01	20120		235 200,00
Расходы на выплаты персоналу в целях обеспечения выполнения функций государственными (муниципальными) органами, казенными учреждениями, органами управления государственными внебюджетными фондами	601	01	04	13	2	01	20120	100	127 400,00
Закупка товаров, работ и услуг для обеспечения государственных (муниципальных) нужд	601	01	04	13	2	01	20120	200	107 800,00
Подпрограмма «Обеспечение реализации программы «Развитие информационного общества, оптимизация муниципальной службы и повышение качества предоставления государственных и муниципальных услуг в городе-курорте Пятигорске и общепрограммные мероприятия»»	601	01	04	13	4	00	00000		101 954 601,00
Основное мероприятие «Обеспечение реализации Программы»	601	01	04	13	4	01	00000		101 954 601,00
Расходы на обеспечение функций органов местного самоуправления города Пятигорска	601	01	04	13	4	01	10010		101 954 601,00
Расходы на выплаты персоналу в целях обеспечения выполнения функций государственными (муниципальными) органами, казенными учреждениями, органами управления государственными внебюджетными фондами	601	01	04	13	4	01	10010	100	99 645 607,00
Закупка товаров, работ и услуг для обеспечения государственных (муниципальных) нужд	601	01	04	13	4	01	10010	200	2 206 694,00
Иные бюджетные ассигнования	601	01	04	13	4	01	10010	800	102 300,00
Непрограммные расходы в рамках обеспечения деятельности администрации города Пятигорска	601	01	04	71	0	00	00000		4 741 340,00
Обеспечение деятельности администрации города Пятигорска	601	01	04	71	1	00	00000		4 741 340,00
Обеспечение деятельности администрации города Пятигорска	601	01	04	71	1	00	00000		4 741 340,00
Организация и осуществление деятельности по опеке и попечительству в области здравоохранения	601	01	04	71	1	00	76100		654 470,00
Расходы на выплаты персоналу в целях обеспечения выполнения функций государственными (муниципальными) органами, казенными учреждениями, органами управления государственными внебюджетными фондами	601	01	04	71	1	00	76100	100	557 920,00
Закупка товаров, работ и услуг для обеспечения государственных (муниципальных) нужд	601	01	04	71	1	00	76100	200	96 550,00
Расходы на организацию и осуществление деятельности по опеке и попечительству в области образования	601	01	04	71	1	00	76200		3 987 310,00
Расходы на выплаты персоналу в целях обеспечения выполнения функций государственными (муниципальными) органами, казенными учреждениями, органами управления государственными внебюджетными фондами	601	01	04	71	1	00	76200	100	3 358 747,00
Закупка товаров, работ и услуг для обеспечения государственных (муниципальных) нужд	601	01	04	71	1	00	76200	200	628 563,00
Создание и организация деятельности комиссий по делам несовершеннолетних и защите их прав	601	01	04	71	1	00	76360		99 560,00
Расходы на выплаты персоналу в целях обеспечения выполнения функций государственными (муниципальными) органами, казенными учреждениями, органами управления государственными внебюджетными фондами	601	01	04	71	1	00	76360	100	6 700,00
Закупка товаров, работ и услуг для обеспечения государственных (муниципальных) нужд	601	01	04	71	1	00	76360	200	92 860,00
Судебная система	601	01	05						68 860,00
Непрограммные расходы в рамках обеспечения деятельности администрации города Пятигорска	601	01	05	71	0	00	00000		68 860,00
Обеспечение деятельности администрации города Пятигорска	601	01	05	71	1	00	00000		68 860,00
Обеспечение деятельности администрации города Пятигорска	601	01	05	71	1	00	00000		68 860,00
Осуществление полномочий по составлению (изменению) списков кандидатов в присяжные заседатели федеральных судов общей юрисдикции в Российской Федерации	601	01	05	71	1	00	51200		68 860,00
Закупка товаров, работ и услуг для обеспечения государственных (муниципальных) нужд	601	01	05	71	1	00	51200	200	68 860,00
Другие общегосударственные вопросы	601	01	13						93 883 748,00
Муниципальная программа города-курорта Пятигорска «Безопасный Пятигорск»	601	01	13	08	0	00	00000		1 036 000,00
Подпрограмма «Построение и развитие АПК «Безопасный город», обеспечение безопасности жизнедеятельности населения, обеспечение пожарной безопасности муниципальных учреждений, профилактика терроризма, профилактика правонарушений в городе-курорте Пятигорске»	601	01	13	08	1	00	00000		1 036 000,00
Основное мероприятие «Обеспечение безопасности жизнедеятельности населения и обеспечение пожарной безопасности муниципальных учреждений»	601	01	13	08	1	01	00000		104 000,00
Обеспечение пожарной безопасности муниципальных учреждений города-курорта Пятигорска	601	01	13	08	1	01	20180		104 000,00
Закупка товаров, работ и услуг для обеспечения государственных (муниципальных) нужд	601	01	13	08	1	01	20180	200	20 000,00
Предоставление субсидий бюджетным, автономным учреждениям и иным некоммерческим организациям	601	01	13	08	1	01	20180	600	84 000,00
Основное мероприятие «Профилактика терроризма и правонарушений в городе-курорте Пятигорске»	601	01	13	08	1	02	00000		932 000,00
Организация и обеспечение охраны в муниципальных учреждениях города-курорта Пятигорска	601	01	13	08	1	02	20170		932 000,00
Предоставление субсидий бюджетным, автономным учреждениям и иным некоммерческим организациям	601	01	13	08	1	02	20170	600	932 000,00
Муниципальная программа города-курорта Пятигорска «Модернизация экономики, развитие малого и среднего бизнеса, курорта и туризма, энергетики, промышленности и улучшение инвестиционного климата»	601	01	13	11	0	00	00000		300 000,00
Подпрограмма «Энергосбережение и повышение энергетической эффективности города-курорта Пятигорска»	601	01	13	11	4	00	00000		300 000,00
Основное мероприятие «Организация и выполнение работ в муниципальных учреждениях города Пятигорска, направленных на экономию энергоресурсов»	601	01	13	11	4	01	00000		300 000,00
Мероприятия по выполнению рекомендаций энергопаспортов в муниципальном секторе	601	01	13	11	4	01	24030		50 000,00
Закупка товаров, работ и услуг для обеспечения государственных (муниципальных) нужд	601	01	13	11	4	01	24030	200	50 000,00
Мероприятия по подготовке к осенне-зимнему периоду в муниципальном секторе	601	01	13	11	4	01	24040		250 000,00
Закупка товаров, работ и услуг для обеспечения государственных (муниципальных) нужд	601	01	13	11	4	01	24040	200	250 000,00
Муниципальная программа «Развитие информационного общества, оптимизация муниципальной службы и повышение качества предоставления государственных и муниципальных услуг в городе-курорте Пятигорске»	601	01	13	13	0	00	00000		90 093 778,00
Подпрограмма «Развитие информационного общества в городе-курорте Пятигорске»	601	01	13	13	1	00	00000		14 900 000,00
Основное мероприятие «Освещение деятельности администрации города Пятигорска и основных событий общественно-политической жизни города-курорта Пятигорска»	601	01	13	13	1	05	00000		14 900 000,00
Размещение информационных материалов в средствах массовой информации	601	01	13	13	1	05	20160		14 900 000,00
Закупка товаров, работ и услуг для обеспечения государственных (муниципальных) нужд	601	01	13	13	1	05	20160	200	14 900 000,00
Подпрограмма «Развитие муниципальной службы и противодействие коррупции в городе-курорте Пятигорске»	601	01	13	13	2	00	00000		135 000,00
Основное мероприятие «Освещение сведений о борьбе с коррупцией на территории города-курорта Пятигорска»	601	01	13	13	2	02	00000		135 000,00
Реализация мероприятий, направленных на противодействие коррупции	601	01	13	13	2	02	20140		135 000,00
Закупка товаров, работ и услуг для обеспечения государственных (муниципальных) нужд	601	01	13	13	2	02	20140	200	135 000,00
Подпрограмма «Повышение качества предоставления государственных и муниципальных услуг»	601	01	13	13	3	00	00000		35 556 328,00
Основное мероприятие «Повышение доступности государственных и муниципальных услуг, предоставляемых по принципу «одного окна»	601	01	13	13	3	01	00000		35 556 328,00
Расходы на обеспечение деятельности (оказание услуг) муниципальных учреждений	601	01	13	13	3	01	11010		35 556 328,00
Предоставление субсидий бюджетным, автономным учреждениям и иным некоммерческим организациям	601	01	13	13	3	01	11010	600	35 556 328,00
Подпрограмма «Обеспечение реализации программы «Развитие информационного общества, оптимизация муниципальной службы и повышение качества предоставления государственных и муниципальных услуг в городе-курорте Пятигорске и общепрограммные мероприятия»»	601	01	13	13	4	00	00000		39 502 450,00
Основное мероприятие «Обеспечение реализации Программы»	601	01	13	13	4	01	00000		39 502 450,00
Расходы на обеспечение деятельности (оказание услуг) муниципальных учреждений	601	01	13	13	4	01	11010		39 502 450,00
Расходы на выплаты персоналу в целях обеспечения выполнения функций государственными (муниципальными) органами, казенными учреждениями, органами управления государственными внебюджетными фондами	601	01	13	13	4	01	11010	100	20 600 612,00
Закупка товаров, работ и услуг для обеспечения государственных (муниципальных) нужд	601	01	13	13	4	01	11010	200	17 792 875,00
Иные бюджетные ассигнования	601	01	13	13	4	01	11010	800	1 108 963,00
Непрограммные расходы в рамках обеспечения деятельности администрации города Пятигорска	601	01	13	71	0	00	00000		2 453 970,00
Обеспечение деятельности администрации города Пятигорска	601	01	13	71	1	00	00000		2 453 970,00
Обеспечение деятельности администрации города Пятигорска	601	01	13	71	1	00	00000		2 453 970,00
Резервирование средств	601	01	13	71	1	00	20010		600 000,00
Иные бюджетные ассигнования	601	01	13	71	1	00	20010	800	600 000,00
Прочие расходы на выполнение других обязательств органов местного самоуправления	601	01	13	71	1	00	20190		400 000,00
Закупка товаров, работ и услуг для обеспечения государственных (муниципальных) нужд	601	01	13	71	1	00	20190	200	400 000,00
Обеспечение деятельности депутатов Думы Ставропольского края и их помощников в избирательном округе	601	01	13	71	1	00	76610		1 450 970,00
Расходы на выплаты персоналу в целях обеспечения выполнения функций государственными (муниципальными) органами, казенными учреждениями, органами управления государственными внебюджетными фондами	601	01	13	71	1	00	76610	100	1 450 970,00
Осуществление отдельных государственных полномочий Ставропольского края по созданию административных комиссий	601	01	13	71	1	00	76930		3 000,00
Закупка товаров, работ и услуг для обеспечения государственных (муниципальных) нужд	601	01	13	71	1	00	76930	200	3 000,00
НАЦИОНАЛЬНАЯ ЭКОНОМИКА	601	04							14 330 300,00
Транспорт	601	04	08						10 160 300,00
Муниципальная программа города-курорта Пятигорска «Развитие транспортной системы и обеспечение безопасности дорожного движения»	601	04	08	12	0	00	00000		10 160 300,00
Подпрограмма «Организация транспортных перевозок в городе-курорте Пятигорске»	601	04	08	12	7	00	00000		10 160 300,00
Основное мероприятие «Поддержка организаций, осуществляющих транспортные перевозки»	601	04	08	12	7	01	00000		10 160 300,00
Субсидии на отдельные мероприятия в области пассажирского транспорта	601	04	08	12	7	01	29120		5 160 300,00
Иные бюджетные ассигнования	601	04	08	12	7	01	29120	800	5 160 300,00
Субсидии на увеличение уставного фонда муниципального унитарного предприятия города Пятигорска Ставропольского края «Городской электрический транспорт»	601	04	08	12	7	01	29140		5 000 000,00
Иные бюджетные ассигнования	601	04	08	12	7	01	29140	800	5 000 000,00
Другие вопросы в области национальной экономики	601	04	12						4 170 000,00
Муниципальная программа города-курорта Пятигорска «Развитие жилищно-коммунального хозяйства, градостроительства, строительства и архитектуры»	601	04	12	03	0	00	00000		1 000 000,00
Подпрограмма «Развитие градостроительства, строительства и архитектуры, и улучшение жилищных условий жителей города-курорта Пятигорска»	601	04	12	03	1	00	00000		1 000 000,00
Основное мероприятие «Выполнение отдельных функций в области строительства и архитектуры»	601	04	12	03	1	01	00000		1 000 000,00
Прочие расходы на выполнение других обязательств органов местного самоуправления	601	04	12	03	1	01	20190		1 000 000,00
Закупка товаров, работ и услуг для обеспечения государственных (муниципальных) нужд	601	04	12	03	1	01	20190	200	1 000 000,00
Муниципальная программа города-курорта Пятигорска «Управление имуществом»	601	04	12	10	0	00	00000		2 200 000,00
Подпрограмма «Управление, распоряжение и использование земельных участков»	601	04	12	10	2	00	00000		2 200 000,00
Основное мероприятие «Управление собственностью муниципального образования города-курорта Пятигорска в области земельных отношений»	601	04	12	10	2	01	00000		2 200 000,00
Мероприятия по землеустройству и землепользованию	601	04	12	10	2	01	22080		2 200 000,00
Закупка товаров, работ и услуг для обеспечения государственных (муниципальных) нужд	601	04	12	10	2	01	22080	200	2 200 000,00
Муниципальная программа города-курорта Пятигорска «Модернизация экономики, развитие малого и среднего бизнеса, курорта и туризма, энергетики, промышленности и улучшение инвестиционного климата»	601	04	12	11	0	00	00000		970 000,00
Подпрограмма «Развитие малого и среднего предпринимательства в городе-курорте Пятигорске»	601	04	12	11	1	00	00000		600 000,00
Основное мероприятие «Поддержка субъектов малого и среднего предпринимательства города-курорта Пятигорска»	601	04	12	11	1	01	00000		600 000,00
Развитие системы информационной поддержки субъектов малого и среднего предпринимательства	601	04	12	11	1	01	24010		50 000,00
Закупка товаров, работ и услуг для обеспечения государственных (муниципальных) нужд	601	04	12	11	1	01	24010	200	50 000,00
Развитие предпринимательской инициативы и повышение общественной значимости предпринимательской деятельности	601	04	12	11	1	01	24060		50 000,00
Закупка товаров, работ и услуг для обеспечения государственных (муниципальных) нужд	601	04	12	11	1	01	24060	200	50 000,00
Субсидии в целях возмещения части затрат субъектов малого и среднего предпринимательства, связанных с уплатой лизинговых платежей по договорам лизинга оборудования	601	04	12	11	1	01	24130		500 000,00
Иные бюджетные ассигнования	601	04	12	11	1	01	24130	800	500 000,00
Подпрограмма «Развитие курорта и туризма в городе-курорте Пятигорске»	601	04	12	11	2	00	00000		370 000,00
Основное мероприятие «Повышение доступности туризма в городе-курорте Пятигорске и развитие его инфраструктуры»	601	04	12	11	2	01	00000		370 000,00
Разработка и продвижение курортно-туристического продукта города-курорта Пятигорска	601	04	12	11	2	01	24070		70 000,00
Закупка товаров, работ и услуг для обеспечения государственных (муниципальных) нужд	601	04	12	11	2	01	24070	200	70 000,00
Субсидии на поддержку инициативы в развитии туристического продукта города-курорта Пятигорска	601	04	12	11	2	01	24120		300 000,00
Иные бюджетные ассигнования	601	04	12	11	2	01	24120	800	300 000,00
ОБРАЗОВАНИЕ	601	07							3 581 173,00
Молодежная политика	601	07	07						3 581 173,00
Муниципальная программа города-курорта Пятигорска «Молодежная политика»	601	07	07	04	0	00	00000		3 581 173,00
Подпрограмма «Поддержка талантливой и инициативной молодежи города-курорта Пятигорска»	601	07	07	04	1	00	00000		193 000,00
Основное мероприятие «Организация и проведение мероприятий по поддержке талантливой молодежи, вовлечение в творческую деятельность»	601	07	07	04	1	01	00000		193 000,00
Проведение мероприятий для детей и молодежи	601	07	07	04	1	01	21240		193 000,00
Закупка товаров, работ и услуг для обеспечения государственных (муниципальных) нужд	601	07	07	04	1	01	21240	200	193 000,00
Подпрограмма «Патриотическое воспитание и допризывная подготовка молодежи города-курорта Пятигорска»	601	07	07	04	2	00	00000		300 000,00
Основное мероприятие «Проведение мероприятий по гражданскому образованию, военно-патриотическому и интернациональному воспитанию детей и молодежи»	601	07	07	04	2	01	00000		300 000,00
Проведение мероприятий для детей и молодежи	601	07	07	04	2	01	21240		300 000,00
Закупка товаров, работ и услуг для обеспечения государственных (муниципальных) нужд	601	07	07	04	2	01	21240	200	300 000,00
Подпрограмма «Информационное обеспечение и вовлечение молодежи города-курорта Пятигорска в социальную практику»	601	07	07	04	3	00	00000		3 088 173,00
Основное мероприятие «Мероприятия, направленные на информирование и вовлечение молодежи города-курорта Пятигорска в социальную практику»	601	07	07	04	3	01	00000		507 000,00
Мероприятия, направленные на информирование и вовлечение молодежи города в социальную практику	601	07	07	04	3	01	25710		507 000,00
Закупка товаров, работ и услуг для обеспечения государственных (муниципальных) нужд	601	07	07	04	3	01	25710	200	507 000,00
Основное мероприятие «Обеспечение деятельности (оказание услуг) учреждениями по работе с молодежью по месту жительства»	601	07	07	04	3	02	00000		2 581 173,00
Расходы на обеспечение деятельности (оказание услуг) муниципальных учреждений	601	07	07	04	3	02	11010		2 581 173,00
Предоставление субсидий бюджетным, автономным учреждениям и иным некоммерческим организациям	601	07	07	04	3	02	11010	600	2 581 173,00
СОЦИАЛЬНАЯ ПОЛИТИКА	601	10							2 954 152,00
Социальное обеспечение населения	601	10	03						2 954 152,00
Муниципальная программа города-курорта Пятигорска «Социальная поддержка граждан»	601	10	03	02	0	00	00000		2 954 152,00
Подпрограмма «Социальная поддержка транспортного обслуживания отдельных категорий граждан на территории муниципального образования города-курорта Пятигорска»	601	10	03	02	5	00	00000		2 954 152,00
Основное мероприятие «Транспортное обслуживание отдельных категорий граждан»	601	10	03	02	5	01	00000		2 954 152,00
Субсидии на мероприятия по приобретению льготного месячного проездного билета для проезда отдельным категориям граждан в городском электрическом транспорте	601	10	03	02	5	01	80090		2 717 492,00
Иные бюджетные ассигнования	601	10	03	02	5	01	80090	800	2 717 492,00
Субсидии на мероприятия по предоставлению права бесплатного (льготного) проезда в городском электрическом транспорте участникам (инвалидам) ВОВ	601	10	03	02	5	01	80110		180 000,00
Иные бюджетные ассигнования	601	10	03	02	5	01	80110	800	180 000,00
Субсидии на мероприятия по предоставлению права бесплатного (льготного) проезда в городском пассажирском автобусном транспорте участникам (инвалидам) ВОВ	601	10	03	02	5	01	80120		21 660,00
Иные бюджетные ассигнования	601	10	03	02	5	01	80120	800	21 660,00
Субсидии на мероприятия по приобретению льготного месячного проездного билета для проезда в городском пассажирском автобусном транспорте отдельным категориям граждан	601	10	03	02	5	01	80130		35 000,00
Иные бюджетные ассигнования	601	10	03	02	5	01	80130	800	35 000,00
Муниципальное учреждение «Управление имущественных отношений администрации города Пятигорска»	602								141 886 162,00
ОБЩЕГОСУДАРСТВЕННЫЕ ВОПРОСЫ	602	01							40 860 592,00
Другие общегосударственные вопросы	602	01	13						40 860 592,00
Муниципальная программа города-курорта Пятигорска «Управление имуществом»	602	01	13	10	0	00	00000		40 744 386,00
Подпрограмма «Управление, распоряжение и использование муниципального имущества»	602	01	13	10	1	00	00000		3 884 707,00
Основное мероприятие «Управление собственностью муниципального образования города-курорта Пятигорска в области имущественных отношений»	602	01	13	10	1	01	00000		3 884 707,00
Размещение информационных материалов в средствах массовой информации	602	01	13	10	1	01	20160		200 000,00
Закупка товаров, работ и услуг для обеспечения государственных (муниципальных) нужд	602	01	13	10	1	01	20160	200	200 000,00
Мероприятия по регистрации прав и оценке муниципального имущества, оформление технических и кадастровых паспортов, оплата услуг аудиторских фирм и иное регулирование отношений по муниципальной собственности	602	01	13	10	1	01	22010		290 000,00
Закупка товаров, работ и услуг для обеспечения государственных (муниципальных) нужд	602	01	13	10	1	01	22010	200	277 900,00
Иные бюджетные ассигнования	602	01	13	10	1	01	22010	800	12 100,00
Мероприятия по приватизации муниципального имущества, в том числе уплата НДС по приватизированному имуществу	602	01	13	10	1	01	22030		1 101 000,00
Закупка товаров, работ и услуг для обеспечения государственных (муниципальных) нужд	602	01	13	10	1	01	22030	200	101 000,00
Иные бюджетные ассигнования	602	01	13	10	1	01	22030	800	1 000 000,00
Выполнение других обязательств по содержанию муниципального имущества	602	01	13	10	1	01	22040		2 293 707,00
Закупка товаров, работ и услуг для обеспечения государственных (муниципальных) нужд	602	01	13	10	1	01	22040	200	2 283 760,00
Иные бюджетные ассигнования	602	01	13	10	1	01	22040	800	9 947,00
Подпрограмма «Обеспечение реализации программы и общепрограммные мероприятия»	602	01	13	10	3	00	00000		36 859 679,00
Основное мероприятие «Обеспечение реализации Программы»	602	01	13	10	3	01	00000		36 859 679,00
Расходы на обеспечение функций органов местного самоуправления города Пятигорска	602	01	13	10	3	01	10010		36 849 679,00
Расходы на выплаты персоналу в целях обеспечения выполнения функций государственными (муниципальными) органами, казенными учреждениями, органами управления государственными внебюджетными фондами	602	01	13	10	3	01	10010	100	35 200 772,00
Закупка товаров, работ и услуг для обеспечения государственных (муниципальных) нужд	602	01	13	10	3	01	10010	200	1 636 575,00
Иные бюджетные ассигнования	602	01	13	10	3	01	10010	800	12 332,00
Организация профессиональной переподготовки и повышения квалификации	602	01	13	10	3	01	20120		10 000,00
Закупка товаров, работ и услуг для обеспечения государственных (муниципальных) нужд	602	01	13	10	3	01	20120	200	10 000,00
Муниципальная программа города-курорта Пятигорска «Модернизация экономики, развитие малого и среднего бизнеса, курорта и туризма, энергетики, промышленности и улучшение инвестиционного климата»	602	01	13	11	0	00	00000		116 206,00
Подпрограмма «Энергосбережение и повышение энергетической эффективности города-курорта Пятигорска»	602	01	13	11	4	00	00000		116 206,00
Основное мероприятие «Организация и выполнение работ в муниципальных учреждениях города Пятигорска, направленных на экономию энергоресурсов»	602	01	13	11	4	01	00000		116 206,00
Мероприятия по подготовке к осенне-зимнему периоду в муниципальном секторе	602	01	13	11	4	01	24040		116 206,00
Закупка товаров, работ и услуг для обеспечения государственных (муниципальных) нужд	602	01	13	11	4	01	24040	200	116 206,00
НАЦИОНАЛЬНАЯ ЭКОНОМИКА	602	04							1 425 000,00
Другие вопросы в области национальной экономики	602	04	12						1 425 000,00
Муниципальная программа города-курорта Пятигорска «Управление имуществом»	602	04	12	10	0	00	00000		1 425 000,00
Подпрограмма «Управление, распоряжение и использование земельных участков»	602	04	12	10	2	00	00000		1 425 000,00
Основное мероприятие «Управление собственностью муниципального образования города-курорта Пятигорска в области земельных отношений»	602	04	12	10	2	01	00000		1 425 000,00
Мероприятия по землеустройству и землепользованию	602	04	12	10	2	01	22080		1 425 000,00
Закупка товаров, работ и услуг для обеспечения государственных (муниципальных) нужд	602	04	12	10	2	01	22080	200	1 420 000,00
Иные бюджетные ассигнования	602	04	12	10	2	01	22080	800	5 000,00
ЖИЛИЩНО-КОММУНАЛЬНОЕ ХОЗЯЙСТВО	602	05							1 200 000,00
Жилищное хозяйство	602	05	01						1 200 000,00
Муниципальная программа города-курорта Пятигорска «Управление имуществом»	602	05	01	10	0	00	00000		1 200 000,00
Подпрограмма «Управление, распоряжение и использование муниципального имущества»	602	05	01	10	1	00	00000		1 200 000,00
Основное мероприятие «Управление собственностью муниципального образования города-курорта Пятигорска в области имущественных отношений»	602	05	01	10	1	01	00000		1 200 000,00
Взносы на капитальный ремонт общего имущества в МКД, уплачиваемые по помещениям, находящимся в муниципальной собственности

Закупка товаров, работ и услуг для обеспечения государственных (муниципальных) нужд	603	04	09	12	3	01	29030	200	3 600 000,00
Подпрограмма «Диагностика, обследование, паспортизация и изготовление технических планов автомобильных дорог (улиц) местного значения»	603	04	09	12	4	00	00000		100 000,00
Основное мероприятие «Обеспечение учета в отношении автомобильных дорог (улиц) местного значения»	603	04	09	12	4	01	00000		100 000,00
Диагностика, обследование и паспортизация улично-дорожной сети	603	04	09	12	4	01	29040		100 000,00
Закупка товаров, работ и услуг для обеспечения государственных (муниципальных) нужд	603	04	09	12	4	01	29040	200	100 000,00
Подпрограмма «Повышение безопасности дорожного движения в городе-курорте Пятигорске»	603	04	09	12	5	00	00000		7 236 900,00
Основное мероприятие «Обеспечение безопасности дорожного движения в отношении автомобильных дорог (улиц) местного значения»	603	04	09	12	5	01	00000		7 236 900,00
Устройство и содержание объектов улично-дорожной сети	603	04	09	12	5	01	29060		7 236 900,00
Закупка товаров, работ и услуг для обеспечения государственных (муниципальных) нужд	603	04	09	12	5	01	29060	200	7 236 900,00
ЖИЛИЩНО-КОММУНАЛЬНОЕ ХОЗЯЙСТВО	603	05							559 614 587,00
Жилищное хозяйство	603	05	01						52 319 650,00
Муниципальная программа города-курорта Пятигорска «Развитие жилищно-коммунального хозяйства, градостроительства, строительства и архитектуры»	603	05	01	03	0	00	00000		52 319 650,00
Подпрограмма «Развитие градостроительства, строительства и архитектуры, и улучшение жилищных условий жителей города-курорта Пятигорска»	603	05	01	03	1	00	00000		52 319 650,00
Реализация регионального проекта «Обеспечение устойчивого сокращения непригодного для проживания жилищного фонда»	603	05	01	03	1	F3	00000		52 319 650,00
Обеспечение мероприятий по переселению граждан из аварийного жилищного фонда, в том числе переселению граждан из аварийного жилищного фонда с учетом необходимости развития малоэтажного жилищного строительства, за счет средств государственной корпорации — Фонда содействия реформированию жилищно-коммунального хозяйства.	603	05	01	03	1	F3	67483		51 329 020,00
Капитальные вложения в объекты государственной (муниципальной) собственности	603	05	01	03	1	F3	67483	400	51 329 020,00
Обеспечение мероприятий по переселению граждан из аварийного жилищного фонда, в том числе переселению граждан из аварийного жилищного фонда с учетом необходимости развития малоэтажного жилищного строительства, за счет средств краевого бюджета	603	05	01	03	1	F3	67484		466 630,00
Капитальные вложения в объекты государственной (муниципальной) собственности	603	05	01	03	1	F3	67484	400	466 630,00
Обеспечение мероприятий по переселению граждан из аварийного жилищного фонда, в том числе переселению граждан из аварийного жилищного фонда с учетом необходимости развития малоэтажного жилищного строительства, за счет средств местного бюджета	603	05	01	03	1	F3	6748S		524 000,00
Капитальные вложения в объекты государственной (муниципальной) собственности	603	05	01	03	1	F3	6748S	400	524 000,00
Благоустройство	603	05	03						426 261 695,00
Муниципальная программа города-курорта Пятигорска «Развитие жилищно-коммунального хозяйства, градостроительства, строительства и архитектуры»	603	05	03	03	0	00	00000		97 230 257,00
Подпрограмма «Развитие жилищно-коммунального хозяйства в городе-курорте Пятигорске»	603	05	03	03	2	00	00000		97 230 257,00
Основное мероприятие «Выполнение отдельных функций в области жилищно-коммунального хозяйства»	603	05	03	03	2	01	00000		97 230 257,00
Уличное освещение	603	05	03	03	2	01	26010		81 881 000,00
Закупка товаров, работ и услуг для обеспечения государственных (муниципальных) нужд	603	05	03	03	2	01	26010	200	81 881 000,00
Организация и содержание мест захоронения	603	05	03	03	2	01	26020		2 300 000,00
Закупка товаров, работ и услуг для обеспечения государственных (муниципальных) нужд	603	05	03	03	2	01	26020	200	2 300 000,00
Мероприятия по организации общественных работ в целях снижения напряженности на рынке труда	603	05	03	03	2	01	26030		353 100,00
Закупка товаров, работ и услуг для обеспечения государственных (муниципальных) нужд	603	05	03	03	2	01	26030	200	353 100,00
Прочие мероприятия по благоустройству территорий города	603	05	03	03	2	01	26050		4 846 995,00
Закупка товаров, работ и услуг для обеспечения государственных (муниципальных) нужд	603	05	03	03	2	01	26050	200	4 846 995,00
Реализация проектов развития территорий муниципальных образований, основанных на местных инициативах, за счет внебюджетных источников (средства физических лиц)	603	05	03	03	2	01	G6421		251 000,00
Закупка товаров, работ и услуг для обеспечения государственных (муниципальных) нужд	603	05	03	03	2	01	G6421	200	251 000,00
Реализация проектов развития территорий муниципальных образований, основанных на местных инициативах, за счет внебюджетных источников (средства индивидуальных предпринимателей и организаций)	603	05	03	03	2	01	G6422		251 000,00
Закупка товаров, работ и услуг для обеспечения государственных (муниципальных) нужд	603	05	03	03	2	01	G6422	200	251 000,00
Реализация проектов развития территорий муниципальных образований, основанных на местных инициативах	603	05	03	03	2	01	S6420		7 347 162,00
Закупка товаров, работ и услуг для обеспечения государственных (муниципальных) нужд	603	05	03	03	2	01	S6420	200	7 347 162,00
Муниципальная программа города-курорта Пятигорска «Экология и охрана окружающей среды»	603	05	03	06	0	00	00000		201 828 438,00
Подпрограмма «Охрана окружающей среды и обеспечение экологической безопасности жителей города-курорта Пятигорска»	603	05	03	06	1	00	00000		200 518 438,00
Основное мероприятие «Охрана лесов и мероприятия в области озеленения»	603	05	03	06	1	03	00000		63 481 151,00
Озеленение (содержание и ремонт зеленых насаждений, малых архитектурных форм, валка (обрезка) сухих и аварийных деревьев, кошение газонов, переработка древесных остатков садово-паркового хозяйства до фракции щепы)	603	05	03	06	1	03	23090		63 481 151,00
Закупка товаров, работ и услуг для обеспечения государственных (муниципальных) нужд	603	05	03	06	1	03	23090	200	63 481 151,00
Основное мероприятие «Улучшение экологии окружающей среды»	603	05	03	06	1	04	00000		135 493 087,00
Санитарно-гигиенические истребительные акарицидные мероприятия	603	05	03	06	1	04	23140		1 012 000,00
Закупка товаров, работ и услуг для обеспечения государственных (муниципальных) нужд	603	05	03	06	1	04	23140	200	1 012 000,00
Организация субботников	603	05	03	06	1	04	23160		371 288,00
Закупка товаров, работ и услуг для обеспечения государственных (муниципальных) нужд	603	05	03	06	1	04	23160	200	371 288,00
Санитарная очистка территории города	603	05	03	06	1	04	23170		127 306 279,00
Закупка товаров, работ и услуг для обеспечения государственных (муниципальных) нужд	603	05	03	06	1	04	23170	200	127 306 279,00
Мероприятия по ликвидации несанкционированных свалок на территории города Пятигорска	603	05	03	06	1	04	23350		4 000 000,00
Закупка товаров, работ и услуг для обеспечения государственных (муниципальных) нужд	603	05	03	06	1	04	23350	200	4 000 000,00
Организация проведения мероприятий по отлову и содержанию безнадзорных животных	603	05	03	06	1	04	77150		2 803 520,00
Закупка товаров, работ и услуг для обеспечения государственных (муниципальных) нужд	603	05	03	06	1	04	77150	200	2 803 520,00
Основное мероприятие «Обустройство мест массового отдыха»	603	05	03	06	1	05	00000		1 544 200,00
Содержание, ремонт и реконструкция фонтанов	603	05	03	06	1	05	23200		1 544 200,00
Закупка товаров, работ и услуг для обеспечения государственных (муниципальных) нужд	603	05	03	06	1	05	23200	200	1 544 200,00
Подпрограмма «Ликвидация карантинного сорняка (амброзии) на территории города-курорта Пятигорска»	603	05	03	06	2	00	00000		1 310 000,00
Основное мероприятие «Проведение карантинных мероприятий по ликвидации сорняка (амброзии)»	603	05	03	06	2	01	00000		1 310 000,00
Ликвидация карантинных растений (амброзии) химическим способом	603	05	03	06	2	01	23210		1 070 000,00
Закупка товаров, работ и услуг для обеспечения государственных (муниципальных) нужд	603	05	03	06	2	01	23210	200	1 070 000,00
Ликвидация амброзии с корнем ручным способом	603	05	03	06	2	01	23220		240 000,00
Закупка товаров, работ и услуг для обеспечения государственных (муниципальных) нужд	603	05	03	06	2	01	23220	200	240 000,00
Муниципальная программа города-курорта Пятигорска «Модернизация экономики, развитие малого и среднего бизнеса, курорта и туризма, энергетики, промышленности и улучшение инвестиционного климата»	603	05	03	11	0	00	00000		43 403 000,00
Подпрограмма «Развитие курорта и туризма в городе-курорте Пятигорске»	603	05	03	11	2	00	00000		43 403 000,00
Основное мероприятие «Повышение доступности туризма в городе-курорте Пятигорске и развитие его инфраструктуры»	603	05	03	11	2	01	00000		43 403 000,00
Создание и обслуживание архитектурно-художественных объектов туристического притяжения	603	05	03	11	2	01	24050		2 000 000,00
Закупка товаров, работ и услуг для обеспечения государственных (муниципальных) нужд	603	05	03	11	2	01	24050	200	2 000 000,00
Развитие курортной инфраструктуры	603	05	03	11	2	01	77420		41 403 000,00
Закупка товаров, работ и услуг для обеспечения государственных (муниципальных) нужд	603	05	03	11	2	01	77420	200	41 403 000,00
Муниципальная программа города-курорта Пятигорска «Формирование современной городской среды» на 2018-2022 годы	603	05	03	14	0	00	00000		83 800 000,00
Подпрограмма «Современная городская среда в городе-курорте Пятигорске»	603	05	03	14	1	00	00000		83 800 000,00
Региональный проект «Формирование комфортной городской среды»	603	05	03	14	1	F2	00000		83 800 000,00
Реализация программ формирования современной городской среды	603	05	03	14	1	F2	55550		83 800 000,00
Закупка товаров, работ и услуг для обеспечения государственных (муниципальных) нужд	603	05	03	14	1	F2	55550	200	83 800 000,00
Другие вопросы в области жилищно-коммунального хозяйства	603	05	05						81 033 242,00
Муниципальная программа города-курорта Пятигорска «Развитие жилищно-коммунального хозяйства, градостроительства, строительства и архитектуры»	603	05	05	03	0	00	00000		81 033 242,00
Подпрограмма «Обеспечение реализации муниципальной программы города-курорта Пятигорска «Развитие жилищно-коммунального хозяйства, градостроительства, строительства и архитектуры» и общепрограммные мероприятия»	603	05	05	03	3	00	00000		81 033 242,00
Основное мероприятие «Обеспечение реализации Программы»	603	05	05	03	3	01	00000		28 311 853,00
Расходы на обеспечение функций органов местного самоуправления города Пятигорска	603	05	05	03	3	01	10010		28 311 853,00
Расходы на выплаты персоналу в целях обеспечения выполнения функций государственными (муниципальными) органами, казенными учреждениями, органами управления государственными внебюджетными фондами	603	05	05	03	3	01	10010	100	26 218 012,00
Закупка товаров, работ и услуг для обеспечения государственных (муниципальных) нужд	603	05	05	03	3	01	10010	200	2 086 694,00
Иные бюджетные ассигнования	603	05	05	03	3	01	10010	800	7 147,00
Основное мероприятие «Осуществление функций строительного контроля и деятельности в сфере архитектуры, строительства и жилищно-коммунального хозяйства»	603	05	05	03	3	02	00000		52 721 389,00
Расходы на обеспечение деятельности (оказание услуг) муниципальных учреждений	603	05	05	03	3	02	11010		52 721 389,00
Расходы на выплаты персоналу в целях обеспечения выполнения функций государственными (муниципальными) органами, казенными учреждениями, органами управления государственными внебюджетными фондами	603	05	05	03	3	02	11010	100	49 073 622,00
Закупка товаров, работ и услуг для обеспечения государственных (муниципальных) нужд	603	05	05	03	3	02	11010	200	3 601 362,00
Иные бюджетные ассигнования	603	05	05	03	3	02	11010	800	46 405,00
ОБРАЗОВАНИЕ	603	07							100 662 275,00
Дошкольное образование	603	07	01						48 911 438,00
Муниципальная программа города-курорта Пятигорска «Развитие образования»	603	07	01	01	0	00	00000		48 911 438,00
Подпрограмма «Строительство, реконструкция объектов муниципальной собственности»	603	07	01	01	4	00	00000		48 911 438,00
Основное мероприятие «Строительство детского сада-ясли на 220 мест, ст.Константиновская, пересечение улиц Шоссейная и Почтовая (в т.ч. ПСД)»	603	07	01	01	4	04	00000		48 911 438,00
Реализация мероприятий по социально-экономическому развитию Ставропольского края (Детский сад-ясли на 220 мест, ст.Константиновская, пересечение улиц Шоссейная и Почтовая, город-курорт Пятигорск)	603	07	01	01	4	04	L5232		48 911 438,00
Капитальные вложения в объекты государственной (муниципальной) собственности	603	07	01	01	4	04	L5232	400	48 911 438,00
Общее образование	603	07	02						51 750 837,00
Муниципальная программа города-курорта Пятигорска «Развитие образования»	603	07	02	01	0	00	00000		51 750 837,00
Подпрограмма «Строительство, реконструкция объектов муниципальной собственности»	603	07	02	01	4	00	00000		51 750 837,00
Реализация регионального проекта «Современная школа»	603	07	02	01	4	E1	00000		51 750 837,00
Реализация мероприятий по социально-экономическому развитию Ставропольского края (Реконструкция с элементами реставрации здания МОУ «Гимназия №11» по пр.Кирова,83 в г.Пятигорске и приспособлению для дальнейшего использования недвижимого объекта культурного наследия (памятника истории и культуры) «Здание СШ №11, где в 1918 г. был патронно-пульный завод Красной армии» 1902 г., город-курорт Пятигорск)	603	07	02	01	4	E1	55232		51 750 837,00
Капитальные вложения в объекты государственной (муниципальной) собственности	603	07	02	01	4	E1	55232	400	51 750 837,00
СОЦИАЛЬНАЯ ПОЛИТИКА	603	10							2 774 900,00
Социальное обеспечение населения	603	10	03						2 774 900,00
Муниципальная программа города-курорта Пятигорска «Социальная поддержка граждан»	603	10	03	02	0	00	00000		2 774 900,00
Подпрограмма «Социальное обеспечение граждан города-курорта Пятигорска»	603	10	03	02	1	00	00000		2 024 900,00
Основное мероприятие «Предоставление мер социальной поддержки отдельным категориям граждан»	603	10	03	02	1	01	00000		2 024 900,00
Возмещение затрат по гарантированному перечню услуг по погребению	603	10	03	02	1	01	80150		2 024 900,00
Иные бюджетные ассигнования	603	10	03	02	1	01	80150	800	2 024 900,00
Подпрограмма «Оказание адресной помощи отдельным категориям граждан по ремонту жилых помещений, расположенных на территории муниципального образования города-курорта Пятигорска»	603	10	03	02	2	00	00000		750 000,00
Основное мероприятие «Ремонт жилых помещений отдельным категориям граждан»	603	10	03	02	2	01	00000		750 000,00
Проведение ремонта жилых помещений участникам (инвалидам) Великой Отечественной войны; бывших несовершеннолетних узников концлагерей, гетто, других мест принудительного содержания, созданных фашистами и их союзниками в период второй мировой войны; лиц, награжденных знаком «Жителю блокадного Ленинграда»; вдов (вдовцов) погибших (умерших) участников и инвалидов Великой Отечественной войны; родителей погибших участников боевых действий, постоянно проживающих на территории муниципального образования города-курорта Пятигорска	603	10	03	02	2	01	80020		500 000,00
Закупка товаров, работ и услуг для обеспечения государственных (муниципальных) нужд	603	10	03	02	2	01	80020	200	500 000,00
Проведение ремонта жилых помещений ветеранов (инвалидов) боевых действий, постоянно проживающих на территории муниципального образования города-курорта Пятигорска	603	10	03	02	2	01	80030		250 000,00
Закупка товаров, работ и услуг для обеспечения государственных (муниципальных) нужд	603	10	03	02	2	01	80030	200	250 000,00
ФИЗИЧЕСКАЯ КУЛЬТУРА И СПОРТ	603	11							60 338 286,00
Спорт высших достижений	603	11	03						60 338 286,00
Муниципальная программа города-курорта Пятигорска «Развитие физической культуры и спорта»	603	11	03	07	0	00	00000		60 338 286,00
Подпрограмма «Строительство, реконструкция, капитальный ремонт объектов спорта и устройство плоскостных сооружений»	603	11	03	07	2	00	00000		60 338 286,00
Реализация регионального проекта «Спорт — норма жизни»	603	11	03	07	2	P5	00000		60 338 286,00
Реализация мероприятий по социально-экономическому развитию Ставропольского края (Реконструкция детско-юношеской спортивной школы олимпийского резерва № 2 в г.Пятигорске, ул. Советская, 87, город-курорт Пятигорск)	603	11	03	07	2	P5	55232		60 338 286,00
Капитальные вложения в объекты государственной (муниципальной) собственности	603	11	03	07	2	P5	55232	400	60 338 286,00
Муниципальное учреждение «Финансовое управление администрации города Пятигорска»	604								286 275 130,00
ОБЩЕГОСУДАРСТВЕННЫЕ ВОПРОСЫ	604	01							72 054 558,00
Обеспечение деятельности финансовых, налоговых и таможенных органов и органов финансового (финансово-бюджетного) надзора	604	01	06						38 095 714,00
Муниципальная программа города-курорта Пятигорска «Управление финансами»	604	01	06	09	0	00	00000		38 095 714,00
Подпрограмма «Обеспечение реализации муниципальной программы города-курорта Пятигорска «Управление финансами» и общепрограммные мероприятия»	604	01	06	09	3	00	00000		38 095 714,00
Основное мероприятие «Обеспечение реализации Программы»	604	01	06	09	3	01	00000		38 095 714,00
Расходы на обеспечение функций органов местного самоуправления города Пятигорска	604	01	06	09	3	01	10010		38 095 714,00
Расходы на выплаты персоналу в целях обеспечения выполнения функций государственными (муниципальными) органами, казенными учреждениями, органами управления государственными внебюджетными фондами	604	01	06	09	3	01	10010	100	36 333 353,00
Закупка товаров, работ и услуг для обеспечения государственных (муниципальных) нужд	604	01	06	09	3	01	10010	200	1 760 306,00
Иные бюджетные ассигнования	604	01	06	09	3	01	10010	800	2 055,00
Резервные фонды	604	01	11						9 000 000,00
Муниципальная программа города-курорта Пятигорска «Управление финансами»	604	01	11	09	0	00	00000		9 000 000,00
Подпрограмма «Повышение долгосрочной сбалансированности и устойчивости бюджетной системы города-курорта Пятигорска»	604	01	11	09	1	00	00000		9 000 000,00
Основное мероприятие «Формирование резервного фонда администрации города Пятигорска и резервирование средств на исполнение расходных обязательств города-курорта Пятигорска»	604	01	11	09	1	01	00000		9 000 000,00
Резервный фонд администрации города Пятигорска	604	01	11	09	1	01	20040		9 000 000,00
Иные бюджетные ассигнования	604	01	11	09	1	01	20040	800	9 000 000,00
В том числе на ликвидацию последствий чрезвычайных ситуаций									900 000,00
Другие общегосударственные вопросы	604	01	13						24 958 844,00
Муниципальная программа города-курорта Пятигорска «Сохранение и развитие культуры»	604	01	13	05	0	00	00000		307 362,00
Подпрограмма «Обеспечение реализации муниципальной программы города-курорта Пятигорска «Сохранение и развитие культуры» и общепрограммные мероприятия»	604	01	13	05	3	00	00000		307 362,00
Основное мероприятие «Обеспечение реализации Программы»	604	01	13	05	3	01	00000		307 362,00
Резервирование средств	604	01	13	05	3	01	20010		307 362,00
Иные бюджетные ассигнования	604	01	13	05	3	01	20010	800	307 362,00
Муниципальная программа города-курорта Пятигорска «Управление финансами»	604	01	13	09	0	00	00000		24 207 386,00
Подпрограмма «Повышение долгосрочной сбалансированности и устойчивости бюджетной системы города-курорта Пятигорска»	604	01	13	09	1	00	00000		5 000 000,00
Основное мероприятие «Исполнение судебных актов по искам к казне города-курорта Пятигорска»	604	01	13	09	1	02	00000		5 000 000,00
Оплата по исполнительным листам	604	01	13	09	1	02	20020		5 000 000,00
Иные бюджетные ассигнования	604	01	13	09	1	02	20020	800	5 000 000,00
Подпрограмма «Обеспечение реализации муниципальной программы города-курорта Пятигорска «Управление финансами» и общепрограммные мероприятия»	604	01	13	09	3	00	00000		19 207 386,00
Основное мероприятие «Обеспечение реализации Программы»	604	01	13	09	3	01	00000		19 207 386,00
Расходы на обеспечение деятельности (оказание услуг) муниципальных учреждений	604	01	13	09	3	01	11010		12 546 948,00
Расходы на выплаты персоналу в целях обеспечения выполнения функций государственными (муниципальными) органами, казенными учреждениями, органами управления государственными внебюджетными фондами	604	01	13	09	3	01	11010	100	7 957 143,00
Закупка товаров, работ и услуг для обеспечения государственных (муниципальных) нужд	604	01	13	09	3	01	11010	200	4 589 805,00
Резервирование средств	604	01	13	09	3	01	20010		6 660 438,00
Иные бюджетные ассигнования	604	01	13	09	3	01	20010	800	6 660 438,00
Непрограммные расходы в рамках обеспечения деятельности администрации города Пятигорска	604	01	13	71	0	00	00000		444 096,00
Обеспечение деятельности администрации города Пятигорска	604	01	13	71	1	00	00000		444 096,00
Обеспечение деятельности администрации города Пятигорска	604	01	13	71	1	00	00000		444 096,00
Резервирование средств	604	01	13	71	1	00	20010		444 096,00
Иные бюджетные ассигнования	604	01	13	71	1	00	20010	800	444 096,00
ОБРАЗОВАНИЕ	604	07							50 855 231,00
Дошкольное образование	604	07	01						38 846 593,00
Муниципальная программа города-курорта Пятигорска «Развитие образования»	604	07	01	01	0	00	00000		38 846 593,00
Подпрограмма «Развитие системы дошкольного образования в городе-курорте Пятигорске»	604	07	01	01	1	00	00000		38 846 593,00
Основное мероприятие «Обеспечение предоставления бесплатного дошкольного образования»	604	07	01	01	1	01	00000		38 846 593,00
Резервирование средств	604	07	01	01	1	01	20010		38 846 593,00
Иные бюджетные ассигнования	604	07	01	01	1	01	20010	800	38 846 593,00
Общее образование	604	07	02						8 006 526,00
Муниципальная программа города-курорта Пятигорска «Развитие образования»	604	07	02	01	0	00	00000		6 806 526,00
Подпрограмма «Развитие системы общего образования в городе-курорте Пятигорске»	604	07	02	01	2	00	00000		6 806 526,00
Основное мероприятие «Обеспечение предоставления бесплатного общего образования»	604	07	02	01	2	01	00000		6 806 526,00
Резервирование средств	604	07	02	01	2	01	20010		6 806 526,00
Иные бюджетные ассигнования	604	07	02	01	2	01	20010	800	6 806 526,00
Муниципальная программа города-курорта Пятигорска «Развитие транспортной системы и обеспечение безопасности дорожного движения»	604	07	02	12	0	00	00000		1 200 000,00
Подпрограмма «Повышение безопасности дорожного движения в городе-курорте Пятигорске»	604	07	02	12	5	00	00000		1 200 000,00
Основное мероприятие «Обеспечение безопасности дорожного движения в отношении автомобильных дорог (улиц) местного значения»	604	07	02	12	5	01	00000		1 200 000,00
Резервирование средств	604	07	02	12	5	01	20010		1 200 000,00
Иные бюджетные ассигнования	604	07	02	12	5	01	20010	800	1 200 000,00
Дополнительное образование детей	604	07	03						1 846 993,00
Муниципальная программа города-курорта Пятигорска «Развитие образования»	604	07	03	01	0	00	00000		1 846 993,00
Подпрограмма «Развитие дополнительного образования в городе-курорте Пятигорске»	604	07	03	01	3	00	00000		1 846 993,00
Основное мероприятие «Обеспечение предоставления дополнительного образования»	604	07	03	01	3	01	00000		1 846 993,00
Резервирование средств	604	07	03	01	3	01	20010		1 846 993,00
Иные бюджетные ассигнования	604	07	03	01	3	01	20010	800	1 846 993,00
Молодежная политика	604	07	07						1 887 374,00
Муниципальная программа города-курорта Пятигорска «Развитие образования»	604	07	07	01	0	00	00000		1 709 788,00
Подпрограмма «Развитие системы общего образования в городе-курорте Пятигорске»	604	07	07	01	2	00	00000		1 670 000,00
Основное мероприятие «Создание условий для сохранения и укрепления здоровья детей и подростков»	604	07	07	01	2	04	00000		1 670 000,00
Резервирование средств	604	07	07	01	2	04	20010		1 670 000,00
Иные бюджетные ассигнования	604	07	07	01	2	04	20010	800	1 670 000,00
Подпрограмма «Развитие дополнительного образования в городе-курорте Пятигорске»	604	07	07	01	3	00	00000		39 788,00
Основное мероприятие «Обеспечение предоставления дополнительного образования»	604	07	07	01	3	01	00000		39 788,00
Резервирование средств	604	07	07	01	3	01	20010		39 788,00
Иные бюджетные ассигнования	604	07	07	01	3	01	20010	800	39 788,00
Муниципальная программа города-курорта Пятигорска «Молодежная политика»	604	07	07	04	0	00	00000		177 586,00
Подпрограмма «Патриотическое воспитание и допризывная подготовка молодежи города-курорта Пятигорска»	604	07	07	04	2	00	00000		115 721,00
Основное мероприятие «Обеспечение деятельности (оказание услуг) учреждениями по военно-патриотическому воспитанию молодежи города-курорта Пятигорска»	604	07	07	04	2	02	00000		115 721,00
Резервирование средств	604	07	07	04	2	02	20010		115 721,00
Иные бюджетные ассигнования	604	07	07	04	2	02	20010	800	115 721,00
Подпрограмма «Информационное обеспечение и вовлечение молодежи города-курорта Пятигорска в социальную практику»	604	07	07	04	3	00	00000		61 865,00
Основное мероприятие «Обеспечение деятельности (оказание услуг) учреждениями по работе с молодежью по месту жительства»	604	07	07	04	3	02	00000		61 865,00
Резервирование средств	604	07	07	04	3	02	20010		61 865,00
Иные бюджетные ассигнования	604	07	07	04	3	02	20010	800	61 865,00
Другие вопросы в области образования	604	07	09						267 745,00
Муниципальная программа города-курорта Пятигорска «Развитие образования»	604	07	09	01	0	00	00000		267 745,00
Подпрограмма «Обеспечение реализации муниципальной программы города-курорта Пятигорска «Развитие образования» и общепрограммные мероприятия»	604	07	09	01	5	00	00000		267 745,00
Основное мероприятие «Обеспечение реализации Программы»	604	07	09	01	5	01	00000		267 745,00
Резервирование средств	604	07	09	01	5	01	20010		267 745,00
Иные бюджетные ассигнования	604	07	09	01	5	01	20010	800	267 745,00
КУЛЬТУРА, КИНЕМАТОГРАФИЯ	604	08							69 234 753,00
Культура	604	08	01						69 234 753,00
Муниципальная программа города-курорта Пятигорска «Сохранение и развитие культуры»	604	08	01	05	0	00	00000		69 234 753,00
Подпрограмма «Реализация мероприятий по сохранению и развитию культуры»	604	08	01	05	2	00	00000		69 234 753,00
Основное мероприятие «Осуществление библиотечного, библиографического и информационного обслуживания

Расходы на выплаты персоналу в целях обеспечения выполнения функций государственными (муниципальными) органами, казенными учреждениями, органами управления государственными внебюджетными фондами	606	07	02	01	2	03	21240	100	385 928,00
Закупка товаров, работ и услуг для обеспечения государственных (муниципальных) нужд	606	07	02	01	2	03	21240	200	163 719,00
Основное мероприятие «Создание условий для сохранения и укрепления здоровья детей и подростков»	606	07	02	01	2	04	00000		10 704 600,00
Организация бесплатного горячего питания школьников с целью социальной поддержки отдельных категорий учащихся	606	07	02	01	2	04	21070		10 704 600,00
Предоставление субсидий бюджетным, автономным учреждениям и иным некоммерческим организациям	606	07	02	01	2	04	21070	600	10 704 600,00
Основное мероприятие «Проведение мероприятий в области общего образования»	606	07	02	01	2	05	00000		264 572,00
Прочие мероприятия в области образования	606	07	02	01	2	05	21010		264 572,00
Закупка товаров, работ и услуг для обеспечения государственных (муниципальных) нужд	606	07	02	01	2	05	21010	200	133 572,00
Социальное обеспечение и иные выплаты населению	606	07	02	01	2	05	21010	300	131 000,00
Основное мероприятие «Укрепление материально-технической базы учреждений общего образования»	606	07	02	01	2	06	00000		6 587 670,00
Осуществление капитального и текущего ремонта муниципальных учреждений	606	07	02	01	2	06	21510		4 564 800,00
Предоставление субсидий бюджетным, автономным учреждениям и иным некоммерческим организациям	606	07	02	01	2	06	21510	600	4 564 800,00
Благоустройство территорий муниципальных общеобразовательных организаций	606	07	02	01	2	06	S7680		2 022 870,00
Предоставление субсидий бюджетным, автономным учреждениям и иным некоммерческим организациям	606	07	02	01	2	06	S7680	600	2 022 870,00
Муниципальная программа города-курорта Пятигорска «Безопасный Пятигорск»	606	07	02	08	0	00	00000		7 714 365,00
Подпрограмма «Построение и развитие АПК «Безопасный город», обеспечение безопасности жизнедеятельности населения, обеспечение пожарной безопасности муниципальных учреждений, профилактика терроризма, профилактика правонарушений в городе-курорте Пятигорске»	606	07	02	08	1	00	00000		7 714 365,00
Основное мероприятие «Обеспечение безопасности жизнедеятельности населения и обеспечение пожарной безопасности муниципальных учреждений»	606	07	02	08	1	01	00000		5 612 241,00
Обеспечение пожарной безопасности муниципальных учреждений города-курорта Пятигорска	606	07	02	08	1	01	20180		5 612 241,00
Предоставление субсидий бюджетным, автономным учреждениям и иным некоммерческим организациям	606	07	02	08	1	01	20180	600	5 612 241,00
Основное мероприятие «Профилактика терроризма и правонарушений в городе-курорте Пятигорске»	606	07	02	08	1	02	00000		2 102 124,00
Организация и обеспечение охраны в муниципальных учреждениях города-курорта Пятигорска	606	07	02	08	1	02	20170		1 064 994,00
Предоставление субсидий бюджетным, автономным учреждениям и иным некоммерческим организациям	606	07	02	08	1	02	20170	600	1 064 994,00
Проведение антитеррористических мероприятий в муниципальных образовательных организациях	606	07	02	08	1	02	S7990		1 037 130,00
Предоставление субсидий бюджетным, автономным учреждениям и иным некоммерческим организациям	606	07	02	08	1	02	S7990	600	1 037 130,00
Муниципальная программа города-курорта Пятигорска «Модернизация экономики, развитие малого и среднего бизнеса, курорта и туризма, энергетики, промышленности и улучшение инвестиционного климата»	606	07	02	11	0	00	00000		8 521 690,00
Подпрограмма «Энергосбережение и повышение энергетической эффективности города-курорта Пятигорска»	606	07	02	11	4	00	00000		8 521 690,00
Основное мероприятие «Организация и выполнение работ в муниципальных учреждениях города Пятигорска, направленных на экономию энергоресурсов»	606	07	02	11	4	01	00000		8 521 690,00
Мероприятия по выполнению рекомендаций энергопаспортов в муниципальном секторе	606	07	02	11	4	01	24030		114 062,00
Предоставление субсидий бюджетным, автономным учреждениям и иным некоммерческим организациям	606	07	02	11	4	01	24030	600	114 062,00
Мероприятия по подготовке к осенне-зимнему периоду в муниципальном секторе	606	07	02	11	4	01	24040		1 765 991,00
Предоставление субсидий бюджетным, автономным учреждениям и иным некоммерческим организациям	606	07	02	11	4	01	24040	600	1 765 991,00
Проведение работ по замене оконных блоков в муниципальных образовательных организациях	606	07	02	11	4	01	S6690		4 048 737,00
Предоставление субсидий бюджетным, автономным учреждениям и иным некоммерческим организациям	606	07	02	11	4	01	S6690	600	4 048 737,00
Проведение работ по ремонту кровель в муниципальных общеобразовательных организациях	606	07	02	11	4	01	S7300		2 592 900,00
Предоставление субсидий бюджетным, автономным учреждениям и иным некоммерческим организациям	606	07	02	11	4	01	S7300	600	2 592 900,00
Дополнительное образование детей	606	07	03						43 353 776,00
Муниципальная программа города-курорта Пятигорска «Развитие образования»	606	07	03	01	0	00	00000		41 152 324,00
Подпрограмма «Развитие дополнительного образования в городе-курорте Пятигорске»	606	07	03	01	3	00	00000		41 152 324,00
Основное мероприятие «Обеспечение предоставления дополнительного образования»	606	07	03	01	3	01	00000		41 102 324,00
Расходы на обеспечение деятельности (оказание услуг) муниципальных учреждений	606	07	03	01	3	01	11010		41 102 324,00
Предоставление субсидий бюджетным, автономным учреждениям и иным некоммерческим организациям	606	07	03	01	3	01	11010	600	41 102 324,00
Основное мероприятие «Проведение мероприятий в области дополнительного образования»	606	07	03	01	3	03	00000		50 000,00
Прочие мероприятия в области образования	606	07	03	01	3	03	21010		50 000,00
Предоставление субсидий бюджетным, автономным учреждениям и иным некоммерческим организациям	606	07	03	01	3	03	21010	600	50 000,00
Муниципальная программа города-курорта Пятигорска «Безопасный Пятигорск»	606	07	03	08	0	00	00000		298 667,00
Подпрограмма «Построение и развитие АПК «Безопасный город», обеспечение безопасности жизнедеятельности населения, обеспечение пожарной безопасности муниципальных учреждений, профилактика терроризма, профилактика правонарушений в городе-курорте Пятигорске»	606	07	03	08	1	00	00000		298 667,00
Основное мероприятие «Обеспечение безопасности жизнедеятельности населения и обеспечение пожарной безопасности муниципальных учреждений»	606	07	03	08	1	01	00000		161 947,00
Обеспечение пожарной безопасности муниципальных учреждений города-курорта Пятигорска	606	07	03	08	1	01	20180		161 947,00
Предоставление субсидий бюджетным, автономным учреждениям и иным некоммерческим организациям	606	07	03	08	1	01	20180	600	161 947,00
Основное мероприятие «Профилактика терроризма и правонарушений в городе-курорте Пятигорске»	606	07	03	08	1	02	00000		136 720,00
Организация и обеспечение охраны в муниципальных учреждениях города-курорта Пятигорска	606	07	03	08	1	02	20170		136 720,00
Предоставление субсидий бюджетным, автономным учреждениям и иным некоммерческим организациям	606	07	03	08	1	02	20170	600	136 720,00
Муниципальная программа города-курорта Пятигорска «Модернизация экономики, развитие малого и среднего бизнеса, курорта и туризма, энергетики, промышленности и улучшение инвестиционного климата»	606	07	03	11	0	00	00000		1 902 785,00
Подпрограмма «Энергосбережение и повышение энергетической эффективности города-курорта Пятигорска»	606	07	03	11	4	00	00000		1 902 785,00
Основное мероприятие «Организация и выполнение работ в муниципальных учреждениях города Пятигорска, направленных на экономию энергоресурсов»	606	07	03	11	4	01	00000		1 902 785,00
Мероприятия по подготовке к осенне-зимнему периоду в муниципальном секторе	606	07	03	11	4	01	24040		291 605,00
Предоставление субсидий бюджетным, автономным учреждениям и иным некоммерческим организациям	606	07	03	11	4	01	24040	600	291 605,00
Проведение работ по замене оконных блоков в муниципальных образовательных организациях	606	07	03	11	4	01	S6690		1 611 180,00
Предоставление субсидий бюджетным, автономным учреждениям и иным некоммерческим организациям	606	07	03	11	4	01	S6690	600	1 611 180,00
Молодежная политика	606	07	07						17 897 895,00
Муниципальная программа города-курорта Пятигорска «Развитие образования»	606	07	07	01	0	00	00000		10 053 497,00
Подпрограмма «Развитие системы общего образования в городе-курорте Пятигорске»	606	07	07	01	2	00	00000		7 200 000,00
Основное мероприятие «Создание условий для сохранения и укрепления здоровья детей и подростков»	606	07	07	01	2	04	00000		7 200 000,00
Организация отдыха и оздоровление детей и подростков в каникулярное время	606	07	07	01	2	04	21080		7 200 000,00
Закупка товаров, работ и услуг для обеспечения государственных (муниципальных) нужд	606	07	07	01	2	04	21080	200	54 000,00
Предоставление субсидий бюджетным, автономным учреждениям и иным некоммерческим организациям	606	07	07	01	2	04	21080	600	7 146 000,00
Подпрограмма «Развитие дополнительного образования в городе-курорте Пятигорске»	606	07	07	01	3	00	00000		2 853 497,00
Основное мероприятие «Обеспечение предоставления дополнительного образования»	606	07	07	01	3	01	00000		2 853 497,00
Расходы на обеспечение деятельности (оказание услуг) муниципальных учреждений	606	07	07	01	3	01	11010		2 853 497,00
Предоставление субсидий бюджетным, автономным учреждениям и иным некоммерческим организациям	606	07	07	01	3	01	11010	600	2 853 497,00
Муниципальная программа города-курорта Пятигорска «Молодежная политика»	606	07	07	04	0	00	00000		7 772 368,00
Подпрограмма «Патриотическое воспитание и допризывная подготовка молодежи города-курорта Пятигорска»	606	07	07	04	2	00	00000		6 692 368,00
Основное мероприятие «Проведение мероприятий по гражданскому образованию, военно-патриотическому и интернациональному воспитанию детей и молодежи»	606	07	07	04	2	01	00000		926 545,00
Проведение мероприятий для детей и молодежи	606	07	07	04	2	01	21240		926 545,00
Предоставление субсидий бюджетным, автономным учреждениям и иным некоммерческим организациям	606	07	07	04	2	01	21240	600	926 545,00
Основное мероприятие «Обеспечение деятельности (оказание услуг) учреждениями по военно-патриотическому воспитанию молодежи города-курорта Пятигорска»	606	07	07	04	2	02	00000		5 765 823,00
Расходы на обеспечение деятельности (оказание услуг) муниципальных учреждений	606	07	07	04	2	02	11010		5 765 823,00
Предоставление субсидий бюджетным, автономным учреждениям и иным некоммерческим организациям	606	07	07	04	2	02	11010	600	5 765 823,00
Подпрограмма «Информационное обеспечение и вовлечение молодежи города-курорта Пятигорска в социальную практику»	606	07	07	04	3	00	00000		1 000 000,00
Основное мероприятие «Мероприятия, направленные на информирование и вовлечение молодежи города-курорта Пятигорска в социальную практику»	606	07	07	04	3	01	00000		1 000 000,00
Организация трудовой занятости несовершеннолетних граждан в каникулярное время	606	07	07	04	3	01	21090		1 000 000,00
Предоставление субсидий бюджетным, автономным учреждениям и иным некоммерческим организациям	606	07	07	04	3	01	21090	600	1 000 000,00
Подпрограмма «Профилактика наркомании, токсикомании, алкоголизма и их социальных последствий в городе-курорте Пятигорске»	606	07	07	04	4	00	00000		80 000,00
Основное мероприятие «Мероприятия, направленные на профилактику наркомании, токсикомании и алкоголизма»	606	07	07	04	4	01	00000		80 000,00
Проведение мероприятий для детей и молодежи	606	07	07	04	4	01	21240		80 000,00
Предоставление субсидий бюджетным, автономным учреждениям и иным некоммерческим организациям	606	07	07	04	4	01	21240	600	80 000,00
Муниципальная программа города-курорта Пятигорска «Безопасный Пятигорск»	606	07	07	08	0	00	00000		55 169,00
Подпрограмма «Построение и развитие АПК «Безопасный город», обеспечение безопасности жизнедеятельности населения, обеспечение пожарной безопасности муниципальных учреждений, профилактика терроризма, профилактика правонарушений в городе-курорте Пятигорске»	606	07	07	08	1	00	00000		55 169,00
Основное мероприятие «Обеспечение безопасности жизнедеятельности населения и обеспечение пожарной безопасности муниципальных учреждений»	606	07	07	08	1	01	00000		21 400,00
Обеспечение пожарной безопасности муниципальных учреждений города-курорта Пятигорска	606	07	07	08	1	01	20180		21 400,00
Предоставление субсидий бюджетным, автономным учреждениям и иным некоммерческим организациям	606	07	07	08	1	01	20180	600	21 400,00
Основное мероприятие «Профилактика терроризма и правонарушений в городе-курорте Пятигорске»	606	07	07	08	1	02	00000		33 769,00
Организация и обеспечение охраны в муниципальных учреждениях города-курорта Пятигорска	606	07	07	08	1	02	20170		33 769,00
Предоставление субсидий бюджетным, автономным учреждениям и иным некоммерческим организациям	606	07	07	08	1	02	20170	600	33 769,00
Муниципальная программа города-курорта Пятигорска «Модернизация экономики, развитие малого и среднего бизнеса, курорта и туризма, энергетики, промышленности и улучшение инвестиционного климата»	606	07	07	11	0	00	00000		16 861,00
Подпрограмма «Энергосбережение и повышение энергетической эффективности города-курорта Пятигорска»	606	07	07	11	4	00	00000		16 861,00
Основное мероприятие «Организация и выполнение работ в муниципальных учреждениях города Пятигорска, направленных на экономию энергоресурсов»	606	07	07	11	4	01	00000		16 861,00
Мероприятия по подготовке к осенне-зимнему периоду в муниципальном секторе	606	07	07	11	4	01	24040		16 861,00
Предоставление субсидий бюджетным, автономным учреждениям и иным некоммерческим организациям	606	07	07	11	4	01	24040	600	16 861,00
Другие вопросы в области образования	606	07	09						45 029 697,00
Муниципальная программа города-курорта Пятигорска «Развитие образования»	606	07	09	01	0	00	00000		45 009 697,00
Подпрограмма «Развитие системы общего образования в городе-курорте Пятигорске»	606	07	09	01	2	00	00000		1 126 967,00
Основное мероприятие «Организация и проведение мероприятий для детей и молодежи в сфере образования»	606	07	09	01	2	03	00000		1 126 967,00
Проведение мероприятий для детей и молодежи	606	07	09	01	2	03	21240		1 126 967,00
Закупка товаров, работ и услуг для обеспечения государственных (муниципальных) нужд	606	07	09	01	2	03	21240	200	1 126 967,00
Подпрограмма «Обеспечение реализации муниципальной программы города-курорта Пятигорска «Развитие образования» и общепрограммные мероприятия»	606	07	09	01	5	00	00000		43 882 730,00
Основное мероприятие «Обеспечение реализации Программы»	606	07	09	01	5	01	00000		43 882 730,00
Расходы на обеспечение функций органов местного самоуправления города Пятигорска	606	07	09	01	5	01	10010		9 240 477,00
Расходы на выплаты персоналу в целях обеспечения выполнения функций государственными (муниципальными) органами, казенными учреждениями, органами управления государственными внебюджетными фондами	606	07	09	01	5	01	10010	100	8 913 664,00
Закупка товаров, работ и услуг для обеспечения государственных (муниципальных) нужд	606	07	09	01	5	01	10010	200	326 563,00
Иные бюджетные ассигнования	606	07	09	01	5	01	10010	800	250,00
Расходы на обеспечение деятельности (оказание услуг) муниципальных учреждений	606	07	09	01	5	01	11010		34 628 273,00
Расходы на выплаты персоналу в целях обеспечения выполнения функций государственными (муниципальными) органами, казенными учреждениями, органами управления государственными внебюджетными фондами	606	07	09	01	5	01	11010	100	31 335 173,00
Закупка товаров, работ и услуг для обеспечения государственных (муниципальных) нужд	606	07	09	01	5	01	11010	200	3 261 752,00
Иные бюджетные ассигнования	606	07	09	01	5	01	11010	800	31 348,00
Организация профессиональной переподготовки и повышения квалификации	606	07	09	01	5	01	20120		13 980,00
Расходы на выплаты персоналу в целях обеспечения выполнения функций государственными (муниципальными) органами, казенными учреждениями, органами управления государственными внебюджетными фондами	606	07	09	01	5	01	20120	100	13 980,00
Муниципальная программа города-курорта Пятигорска «Развитие транспортной системы и обеспечение безопасности дорожного движения»	606	07	09	12	0	00	00000		20 000,00
Подпрограмма «Повышение безопасности дорожного движения в городе-курорте Пятигорске»	606	07	09	12	5	00	00000		20 000,00
Основное мероприятие «Обеспечение безопасности дорожного движения в отношении автомобильных дорог (улиц) местного значения»	606	07	09	12	5	01	00000		20 000,00
Профилактика детского дорожно-транспортного травматизма	606	07	09	12	5	01	29050		20 000,00
Закупка товаров, работ и услуг для обеспечения государственных (муниципальных) нужд	606	07	09	12	5	01	29050	200	20 000,00
СОЦИАЛЬНАЯ ПОЛИТИКА	606	10							59 808 217,00
Охрана семьи и детства	606	10	04						56 584 890,00
Муниципальная программа города-курорта Пятигорска «Развитие образования»	606	10	04	01	0	00	00000		36 479 750,00
Подпрограмма «Развитие системы дошкольного образования в городе-курорте Пятигорске»	606	10	04	01	1	00	00000		36 479 750,00
Основное мероприятие «Обеспечение предоставления бесплатного дошкольного образования»	606	10	04	01	1	01	00000		36 479 750,00
Компенсация части платы, взимаемой с родителей (законных представителей) за присмотр и уход за детьми, осваивающими образовательные программы дошкольного образования в образовательных организациях	606	10	04	01	1	01	76140		36 479 750,00
Закупка товаров, работ и услуг для обеспечения государственных (муниципальных) нужд	606	10	04	01	1	01	76140	200	547 197,00
Социальное обеспечение и иные выплаты населению	606	10	04	01	1	01	76140	300	35 932 553,00
Муниципальная программа города-курорта Пятигорска «Социальная поддержка граждан»	606	10	04	02	0	00	00000		20 105 140,00
Подпрограмма «Социальная поддержка детей-сирот и детей, оставшихся без попечения родителей»	606	10	04	02	7	00	00000		20 105 140,00
Основное мероприятие «Защита прав и законных интересов детей-сирот и детей, оставшихся без попечения родителей»	606	10	04	02	7	01	00000		20 105 140,00
Выплата денежных средств на содержание ребенка опекуну (попечителю)	606	10	04	02	7	01	78110		10 573 452,00
Социальное обеспечение и иные выплаты населению	606	10	04	02	7	01	78110	300	10 573 452,00
Обеспечение бесплатного проезда детей-сирот и детей, оставшихся без попечения родителей, находящихся под опекой (попечительством), обучающихся в муниципальных образовательных учреждениях	606	10	04	02	7	01	78120		539 028,00
Социальное обеспечение и иные выплаты населению	606	10	04	02	7	01	78120	300	539 028,00
Выплата на содержание детей-сирот и детей, оставшихся без попечения родителей, в приемных семьях, а также на вознаграждение, причитающееся приемным родителям	606	10	04	02	7	01	78130		7 342 660,00
Социальное обеспечение и иные выплаты населению	606	10	04	02	7	01	78130	300	7 342 660,00
Выплата единовременного пособия усыновителям	606	10	04	02	7	01	78140		1 650 000,00
Социальное обеспечение и иные выплаты населению	606	10	04	02	7	01	78140	300	1 650 000,00
Другие вопросы в области социальной политики	606	10	06						3 223 327,00
Муниципальная программа города-курорта Пятигорска «Социальная поддержка граждан»	606	10	06	02	0	00	00000		3 223 327,00
Подпрограмма «Доступная среда в городе-курорте Пятигорске»	606	10	06	02	8	00	00000		3 223 327,00
Основное мероприятие «Создание условий для беспрепятственного доступа инвалидов и других маломобильных групп населения города к приоритетным объектам в приоритетных сферах жизнедеятельности»	606	10	06	02	8	01	00000		3 223 327,00
Реализация мероприятий государственной программы Российской Федерации «Доступная среда»	606	10	06	02	8	01	L0270		3 223 327,00
Предоставление субсидий бюджетным, автономным учреждениям и иным некоммерческим организациям	606	10	06	02	8	01	L0270	600	3 223 327,00
Муниципальное учреждение «Управление культуры администрации города Пятигорска»	607								152 682 699,00
ОБЩЕГОСУДАРСТВЕННЫЕ ВОПРОСЫ	607	01							9 599 847,00
Другие общегосударственные вопросы	607	01	13						9 599 847,00
Муниципальная программа города-курорта Пятигорска «Сохранение и развитие культуры»	607	01	13	05	0	00	00000		9 599 847,00
Подпрограмма «Обеспечение реализации муниципальной программы города-курорта Пятигорска «Сохранение и развитие культуры» и общепрограммные мероприятия»	607	01	13	05	3	00	00000		9 599 847,00
Основное мероприятие «Обеспечение реализации Программы»	607	01	13	05	3	01	00000		9 599 847,00
Расходы на обеспечение деятельности (оказание услуг) муниципальных учреждений	607	01	13	05	3	01	11010		9 599 847,00
Расходы на выплаты персоналу в целях обеспечения выполнения функций государственными (муниципальными) органами, казенными учреждениями, органами управления государственными внебюджетными фондами	607	01	13	05	3	01	11010	100	9 292 130,00
Закупка товаров, работ и услуг для обеспечения государственных (муниципальных) нужд	607	01	13	05	3	01	11010	200	307 717,00
ОБРАЗОВАНИЕ	607	07							44 497 872,00
Дополнительное образование детей	607	07	03						44 497 872,00
Муниципальная программа города-курорта Пятигорска «Развитие образования»	607	07	03	01	0	00	00000		44 316 632,00
Подпрограмма «Развитие дополнительного образования в городе-курорте Пятигорске»	607	07	03	01	3	00	00000		44 316 632,00
Основное мероприятие «Обеспечение предоставления дополнительного образования»	607	07	03	01	3	01	00000		44 316 632,00
Расходы на обеспечение деятельности (оказание услуг) муниципальных учреждений	607	07	03	01	3	01	11010		44 316 632,00
Предоставление субсидий бюджетным, автономным учреждениям и иным некоммерческим организациям	607	07	03	01	3	01	11010	600	44 316 632,00
Муниципальная программа города-курорта Пятигорска «Безопасный Пятигорск»	607	07	03	08	0	00	00000		103 840,00
Подпрограмма «Построение и развитие АПК «Безопасный город», обеспечение безопасности жизнедеятельности населения, обеспечение пожарной безопасности муниципальных учреждений, профилактика терроризма, профилактика правонарушений в городе-курорте Пятигорске»	607	07	03	08	1	00	00000		103 840,00
Основное мероприятие «Обеспечение безопасности жизнедеятельности населения и обеспечение пожарной безопасности муниципальных учреждений»	607	07	03	08	1	01	00000		103 840,00
Обеспечение пожарной безопасности муниципальных учреждений города-курорта Пятигорска	607	07	03	08	1	01	20180		103 840,00
Предоставление субсидий бюджетным, автономным учреждениям и иным некоммерческим организациям	607	07	03	08	1	01	20180	600	103 840,00
Муниципальная программа города-курорта Пятигорска «Модернизация экономики, развитие малого и среднего бизнеса, курорта и туризма, энергетики, промышленности и улучшение инвестиционного климата»	607	07	03	11	0	00	00000		77 400,00
Подпрограмма «Энергосбережение и повышение энергетической эффективности города-курорта Пятигорска»	607	07	03	11	4	00	00000		77 400,00
Основное мероприятие «Организация и выполнение работ в муниципальных учреждениях города Пятигорска, направленных на экономию энергоресурсов»	607	07	03	11	4	01	00000		77 400,00
Мероприятия по выполнению рекомендаций энергопаспортов в муниципальном секторе	607	07	03	11	4	01	24030		32 000,00
Предоставление субсидий бюджетным, автономным учреждениям и иным некоммерческим организациям	607	07	03	11	4	01	24030	600	32 000,00
Мероприятия по подготовке к осенне-зимнему периоду в муниципальном секторе	607	07	03	11	4	01	24040		45 400,00
Предоставление субсидий бюджетным, автономным учреждениям и иным некоммерческим организациям	607	07	03	11	4	01	24040	600	45 400,00
КУЛЬТУРА, КИНЕМАТОГРАФИЯ	607	08							98 584 980,00
Культура	607	08	01						91 866 405,00
Муниципальная программа города-курорта Пятигорска «Сохранение и развитие культуры»	607	08	01	05	0	00	00000		89 760 541,00
Подпрограмма «Реализация мероприятий по сохранению и развитию культуры»	607	08	01	05	2	00	00000		89 760 541,00
Основное мероприятие «Осуществление библиотечного, библиографического и информационного обслуживания населения города-курорта Пятигорска»	607	08	01	05	2	01	00000		44 192 073,00
Расходы на обеспечение деятельности (оказание услуг) муниципальных учреждений	607	08	01	05	2	01	11010		42 553 134,00
Предоставление субсидий бюджетным, автономным учреждениям и иным некоммерческим организациям	607	08	01	05	2	01	11010	600	42 553 134,00
Расходы на проведение противоаварийных работ по укреплению фундамента и усилению конструкций здания «Здание городской Думы, где выступал с докладом С.М. Киров в 1918 году», в т.ч. ПСД	607	08	01	05	2	01	21540		974 979,00
Предоставление субсидий бюджетным, автономным учреждениям и иным некоммерческим организациям	607	08	01	05	2	01	21540	600	974 979,00
Комплектование книжных фондов библиотек муниципальных образований	607	08	01	05	2	01	S8540		663 960,00
Предоставление субсидий бюджетным, автономным учреждениям и иным некоммерческим организациям	607	08	01	05	2	01	S8540	600	663 960,00
Основное мероприятие «Осуществление и оказание услуг культурно-досуговыми учреждениями города-курорта Пятигорска»	607	08	01	05	2	02	00000		30 771 868,00
Расходы на обеспечение деятельности (оказание услуг) муниципальных учреждений	607	08	01	05	2	02	11010		30 771 868,00
Расходы на выплаты персоналу в целях обеспечения выполнения функций государственными (муниципальными) органами, казенными учреждениями, органами управления государственными внебюджетными фондами	607	08	01	05	2	02	11010	100	6 948 352,00
Закупка товаров, работ и услуг для обеспечения государственных (муниципальных) нужд	607	08	01	05	2	02	11010	200	1 675 365,00
Предоставление субсидий бюджетным, автономным учреждениям и иным некоммерческим организациям	607	08	01	05	2	02	11010	600	21 383 690,00
Иные бюджетные ассигнования	607	08	01	05	2	02	11010	800	764 461,00
Основное мероприятие «Организация культурно-массовых мероприятий, привлечение жителей города к культурно-досуговой деятельности»	607	08	01	05	2	03	00000		4 980 100,00
Организация и проведение городских мероприятий	607	08	01	05	2	03	25830		4 980 100,00
Закупка товаров, работ и услуг для обеспечения государственных (муниципальных) нужд	607	08	01	05	2	03	25830	200	4 980 100,00
Основное мероприятие «Обеспечение деятельности муниципальных учреждений, осуществляющих музейное дело»	607	08	01	05	2	08	00000		9 816 500,00
Расходы на обеспечение деятельности (оказание услуг) муниципальных учреждений	607	08	01	05	2	08	11010		9 816 500,00
Расходы на выплаты персоналу в целях обеспечения выполнения функций государственными (муниципальными) органами, казенными учреждениями, органами управления государственными внебюджетными фондами	607	08	01	05	2	08	11010	100	663 727,00
Закупка товаров, работ и услуг для обеспечения государственных (муниципальных) нужд	607	08	01	05	2	08	11010	200	7 205 000,00
Иные бюджетные ассигнования	607	08	01	05	2	08	11010	800	1 947 773,00
Муниципальная программа города-курорта Пятигорска «Безопасный Пятигорск»	607	08	01	08	0	00	00000		1 065 730,00
Подпрограмма «Построение и развитие АПК «Безопасный город», обеспечение безопасности жизнедеятельности населения, обеспечение пожарной безопасности муниципальных учреждений, профилактика терроризма

Закупка товаров, работ и услуг для обеспечения государственных (муниципальных) нужд	609	10	03	02	1	01	77820	200	297 820,00
Социальное обеспечение и иные выплаты населению	609	10	03	02	1	01	77820	300	53 705 000,00
Обеспечение мер социальной поддержки ветеранов труда и тружеников тыла	609	10	03	02	1	01	78210		185 267 608,00
Закупка товаров, работ и услуг для обеспечения государственных (муниципальных) нужд	609	10	03	02	1	01	78210	200	2 356 000,00
Социальное обеспечение и иные выплаты населению	609	10	03	02	1	01	78210	300	182 911 608,00
Обеспечение мер социальной поддержки ветеранов труда Ставропольского края	609	10	03	02	1	01	78220		130 400 900,00
Закупка товаров, работ и услуг для обеспечения государственных (муниципальных) нужд	609	10	03	02	1	01	78220	200	1 770 548,00
Социальное обеспечение и иные выплаты населению	609	10	03	02	1	01	78220	300	128 630 352,00
Обеспечение мер социальной поддержки реабилитированных лиц и лиц, признанных пострадавшими от политических репрессий	609	10	03	02	1	01	78230		5 021 000,00
Закупка товаров, работ и услуг для обеспечения государственных (муниципальных) нужд	609	10	03	02	1	01	78230	200	71 000,00
Социальное обеспечение и иные выплаты населению	609	10	03	02	1	01	78230	300	4 950 000,00
Ежемесячная доплата к пенсии гражданам, ставшим инвалидами при исполнении служебных обязанностей в районах боевых действий	609	10	03	02	1	01	78240		29 973,00
Закупка товаров, работ и услуг для обеспечения государственных (муниципальных) нужд	609	10	03	02	1	01	78240	200	161,00
Социальное обеспечение и иные выплаты населению	609	10	03	02	1	01	78240	300	29 812,00
Ежемесячная денежная выплата семьям погибших ветеранов боевых действий	609	10	03	02	1	01	78250		151 119,00
Закупка товаров, работ и услуг для обеспечения государственных (муниципальных) нужд	609	10	03	02	1	01	78250	200	2 057,00
Социальное обеспечение и иные выплаты населению	609	10	03	02	1	01	78250	300	149 062,00
Предоставление гражданам субсидий на оплату жилого помещения и коммунальных услуг	609	10	03	02	1	01	78260		61 000 000,00
Закупка товаров, работ и услуг для обеспечения государственных (муниципальных) нужд	609	10	03	02	1	01	78260	200	806 500,00
Социальное обеспечение и иные выплаты населению	609	10	03	02	1	01	78260	300	60 193 500,00
Основное мероприятие «Предоставление мер социальной поддержки семьям и детям»	609	10	03	02	1	02	00000		107 040,00
Выплата ежегодного социального пособия на проезд учащимся (студентам)	609	10	03	02	1	02	76260		107 040,00
Закупка товаров, работ и услуг для обеспечения государственных (муниципальных) нужд	609	10	03	02	1	02	76260	200	1 426,00
Социальное обеспечение и иные выплаты населению	609	10	03	02	1	02	76260	300	105 614,00
Региональный проект «Финансовая поддержка семей при рождении детей»	609	10	03	02	1	P1	00000		4 667 700,00
Предоставление государственной социальной помощи малоимущим семьям, малоимущим одиноко проживающим гражданам	609	10	03	02	1	P1	76240		4 667 700,00
Социальное обеспечение и иные выплаты населению	609	10	03	02	1	P1	76240	300	4 667 700,00
Подпрограмма «Реабилитация инвалидов, ветеранов и иных категорий граждан, нуждающихся в реабилитации, на территории муниципального образования города-курорта Пятигорска»	609	10	03	02	3	00	00000		219 519,00
Основное мероприятие «Реализация прочих мероприятий в области реабилитации граждан»	609	10	03	02	3	02	00000		219 519,00
Обеспечение работы компьютерного класса для инвалидов, ветеранов и иных категорий граждан, нуждающихся в реабилитации	609	10	03	02	3	02	21120		219 519,00
Закупка товаров, работ и услуг для обеспечения государственных (муниципальных) нужд	609	10	03	02	3	02	21120	200	219 519,00
Подпрограмма «Оказание адресной помощи отдельным категориям граждан города-курорта Пятигорска»	609	10	03	02	6	00	00000		10 139 736,00
Основное мероприятие «Осуществление ежемесячных денежных выплат отдельным категориям граждан»	609	10	03	02	6	01	00000		9 839 736,00
Ежемесячная денежная выплата отдельным категориям пенсионеров и ежемесячная доплата к пенсии отдельным категориям пенсионеров	609	10	03	02	6	01	86110		9 683 064,00
Закупка товаров, работ и услуг для обеспечения государственных (муниципальных) нужд	609	10	03	02	6	01	86110	200	189 864,00
Социальное обеспечение и иные выплаты населению	609	10	03	02	6	01	86110	300	9 493 200,00
Ежемесячная денежная выплата гражданам, удостоенным почетного звания «Заслуженный работник народного хозяйства РФ, РСФСР (СССР)»	609	10	03	02	6	01	86120		9 792,00
Закупка товаров, работ и услуг для обеспечения государственных (муниципальных) нужд	609	10	03	02	6	01	86120	200	192,00
Социальное обеспечение и иные выплаты населению	609	10	03	02	6	01	86120	300	9 600,00
Ежемесячная денежная выплата участникам боев за город Пятигорск и членам их семей (вдова (вдовец) умершего, не вступившая (не вступивший) в повторный брак или одинокие дети, другие члены семьи, являющиеся инвалидами I и II группы)	609	10	03	02	6	01	86130		146 880,00
Закупка товаров, работ и услуг для обеспечения государственных (муниципальных) нужд	609	10	03	02	6	01	86130	200	2 880,00
Социальное обеспечение и иные выплаты населению	609	10	03	02	6	01	86130	300	144 000,00
Основное мероприятие «Проведение социально-значимых мероприятий»	609	10	03	02	6	02	00000		300 000,00
Единовременная денежная выплата участникам и инвалидам ВОВ; несовершеннолетним узникам концлагерей, гетто и других мест принудительного содержания, созданных фашистами и их союзниками в период второй мировой войны; лицам, награжденным знаком «Жителю блокадного Ленинграда» ко Дню Победы	609	10	03	02	6	02	86150		300 000,00
Социальное обеспечение и иные выплаты населению	609	10	03	02	6	02	86150	300	300 000,00
Подпрограмма «Доступная среда в городе-курорте Пятигорске»	609	10	03	02	8	00	00000		189 519,00
Основное мероприятие «Обеспечение беспрепятственного доступа инвалидов к информации»	609	10	03	02	8	02	00000		189 519,00
Предоставление услуг по переводу русского жестового языка инвалидам с нарушениями функции слуха (сурдопереводу)	609	10	03	02	8	02	80220		189 519,00
Закупка товаров, работ и услуг для обеспечения государственных (муниципальных) нужд	609	10	03	02	8	02	80220	200	189 519,00
Охрана семьи и детства	609	10	04						392 969 730,00
Муниципальная программа города-курорта Пятигорска «Социальная поддержка граждан»	609	10	04	02	0	00	00000		392 969 730,00
Подпрограмма «Социальное обеспечение граждан города-курорта Пятигорска»	609	10	04	02	1	00	00000		392 969 730,00
Основное мероприятие «Предоставление мер социальной поддержки семьям и детям»	609	10	04	02	1	02	00000		213 853 410,00
Выплаты государственных пособий лицам, не подлежащим обязательному социальному страхованию на случай временной нетрудоспособности и в связи с материнством, и лицам, уволенным в связи с ликвидацией организаций (прекращением деятельности, полномочий физическими лицами), в соответствии с Федеральным законом от 19 мая 1995 года № 81-ФЗ «О государственных пособиях гражданам, имеющим детей»	609	10	04	02	1	02	53800		102 896 380,00
Социальное обеспечение и иные выплаты населению	609	10	04	02	1	02	53800	300	102 896 380,00
Выплата пособия на ребенка	609	10	04	02	1	02	76270		55 968 530,00
Социальное обеспечение и иные выплаты населению	609	10	04	02	1	02	76270	300	55 968 530,00
Выплата ежемесячной денежной компенсации на каждого ребенка в возрасте до 18 лет многодетным семьям	609	10	04	02	1	02	76280		51 667 990,00
Закупка товаров, работ и услуг для обеспечения государственных (муниципальных) нужд	609	10	04	02	1	02	76280	200	510 800,00
Социальное обеспечение и иные выплаты населению	609	10	04	02	1	02	76280	300	51 157 190,00
Выплата ежегодной денежной компенсации многодетным семьям на каждого из детей не старше 18 лет, обучающихся в общеобразовательных организациях, на приобретение комплекта школьной одежды, спортивной одежды и обуви, школьных письменных принадлежностей	609	10	04	02	1	02	77190		1 910 330,00
Закупка товаров, работ и услуг для обеспечения государственных (муниципальных) нужд	609	10	04	02	1	02	77190	200	18 915,00
Социальное обеспечение и иные выплаты населению	609	10	04	02	1	02	77190	300	1 891 415,00
Выплата денежной компенсации семьям, в которых в период с 1 января 2011 года по 31 декабря 2015 года родился третий или последующий ребенок	609	10	04	02	1	02	77650		1 410 180,00
Закупка товаров, работ и услуг для обеспечения государственных (муниципальных) нужд	609	10	04	02	1	02	77650	200	13 962,00
Социальное обеспечение и иные выплаты населению	609	10	04	02	1	02	77650	300	1 396 218,00
Региональный проект «Финансовая поддержка семей при рождении детей»	609	10	04	02	1	P1	00000		179 116 320,00
Ежемесячная денежная выплата, назначаемая в случае рождения третьего ребенка или последующих детей до достижения ребенком возраста трех лет	609	10	04	02	1	P1	50840		95 237 990,00
Социальное обеспечение и иные выплаты населению	609	10	04	02	1	P1	50840	300	95 237 990,00
Ежемесячная выплата в связи с рождением (усыновлением) первого ребенка	609	10	04	02	1	P1	55730		83 878 330,00
Социальное обеспечение и иные выплаты населению	609	10	04	02	1	P1	55730	300	83 878 330,00
Другие вопросы в области социальной политики	609	10	06						52 239 071,00
Муниципальная программа города-курорта Пятигорска «Социальная поддержка граждан»	609	10	06	02	0	00	00000		52 213 534,00
Подпрограмма «Социальное обеспечение граждан города-курорта Пятигорска»	609	10	06	02	1	00	00000		3 686 085,00
Основное мероприятие «Предоставление мер социальной поддержки отдельным категориям граждан»	609	10	06	02	1	01	00000		1 186 085,00
Осуществление ежегодной денежной выплаты лицам, награжденным нагрудным знаком «Почетный донор России»	609	10	06	02	1	01	52200		64 985,00
Закупка товаров, работ и услуг для обеспечения государственных (муниципальных) нужд	609	10	06	02	1	01	52200	200	64 985,00
Оплата жилищно-коммунальных услуг отдельным категориям граждан	609	10	06	02	1	01	52500		1 121 100,00
Расходы на выплаты персоналу в целях обеспечения выполнения функций государственными (муниципальными) органами, казенными учреждениями, органами управления государственными внебюджетными фондами	609	10	06	02	1	01	52500	100	524 420,00
Закупка товаров, работ и услуг для обеспечения государственных (муниципальных) нужд	609	10	06	02	1	01	52500	200	596 680,00
Основное мероприятие «Предоставление мер социальной поддержки семьям и детям»	609	10	06	02	1	02	00000		1 300 000,00
Выплаты государственных пособий лицам, не подлежащим обязательному социальному страхованию на случай временной нетрудоспособности и в связи с материнством, и лицам, уволенным в связи с ликвидацией организаций (прекращением деятельности, полномочий физическими лицами), в соответствии с Федеральным законом от 19 мая 1995 года № 81-ФЗ «О государственных пособиях гражданам, имеющим детей»	609	10	06	02	1	02	53800		1 300 000,00
Расходы на выплаты персоналу в целях обеспечения выполнения функций государственными (муниципальными) органами, казенными учреждениями, органами управления государственными внебюджетными фондами	609	10	06	02	1	02	53800	100	602 813,00
Закупка товаров, работ и услуг для обеспечения государственных (муниципальных) нужд	609	10	06	02	1	02	53800	200	697 187,00
Региональный проект «Финансовая поддержка семей при рождении детей»	609	10	06	02	1	P1	00000		1 200 000,00
Ежемесячная выплата в связи с рождением (усыновлением) первого ребенка	609	10	06	02	1	P1	55730		1 200 000,00
Расходы на выплаты персоналу в целях обеспечения выполнения функций государственными (муниципальными) органами, казенными учреждениями, органами управления государственными внебюджетными фондами	609	10	06	02	1	P1	55730	100	602 813,00
Закупка товаров, работ и услуг для обеспечения государственных (муниципальных) нужд	609	10	06	02	1	P1	55730	200	597 187,00
Подпрограмма «Реабилитация инвалидов, ветеранов и иных категорий граждан, нуждающихся в реабилитации, на территории муниципального образования города-курорта Пятигорска»	609	10	06	02	3	00	00000		824 800,00
Основное мероприятие «Оказание поддержки общественным организациям»	609	10	06	02	3	01	00000		693 000,00
Субсидии общественным организациям ветеранов	609	10	06	02	3	01	80060		357 000,00
Предоставление субсидий бюджетным, автономным учреждениям и иным некоммерческим организациям	609	10	06	02	3	01	80060	600	357 000,00
Субсидии общественным организациям инвалидов	609	10	06	02	3	01	80070		336 000,00
Предоставление субсидий бюджетным, автономным учреждениям и иным некоммерческим организациям	609	10	06	02	3	01	80070	600	336 000,00
Основное мероприятие «Реализация прочих мероприятий в области реабилитации граждан»	609	10	06	02	3	02	00000		131 800,00
Проведение мероприятий в области социальной политики	609	10	06	02	3	02	21110		131 800,00
Закупка товаров, работ и услуг для обеспечения государственных (муниципальных) нужд	609	10	06	02	3	02	21110	200	131 800,00
Подпрограмма «Оказание адресной помощи отдельным категориям граждан города-курорта Пятигорска»	609	10	06	02	6	00	00000		56 996,00
Основное мероприятие «Проведение социально-значимых мероприятий»	609	10	06	02	6	02	00000		56 996,00
Проведение мероприятий в области социальной политики	609	10	06	02	6	02	21110		56 996,00
Закупка товаров, работ и услуг для обеспечения государственных (муниципальных) нужд	609	10	06	02	6	02	21110	200	56 996,00
Подпрограмма «Обеспечение реализации муниципальной программы города-курорта Пятигорска «Социальная поддержка граждан» и общепрограммные мероприятия»	609	10	06	02	9	00	00000		47 645 653,00
Основное мероприятие «Обеспечение реализации Программы»	609	10	06	02	9	01	00000		47 645 653,00
Расходы на обеспечение функций органов местного самоуправления города Пятигорска	609	10	06	02	9	01	10010		9 589 593,00
Расходы на выплаты персоналу в целях обеспечения выполнения функций государственными (муниципальными) органами, казенными учреждениями, органами управления государственными внебюджетными фондами	609	10	06	02	9	01	10010	100	9 229 454,00
Закупка товаров, работ и услуг для обеспечения государственных (муниципальных) нужд	609	10	06	02	9	01	10010	200	357 639,00
Иные бюджетные ассигнования	609	10	06	02	9	01	10010	800	2 500,00
Осуществление отдельных государственных полномочий в области труда и социальной защиты отдельных категорий граждан	609	10	06	02	9	01	76210		38 056 060,00
Расходы на выплаты персоналу в целях обеспечения выполнения функций государственными (муниципальными) органами, казенными учреждениями, органами управления государственными внебюджетными фондами	609	10	06	02	9	01	76210	100	36 766 530,00
Закупка товаров, работ и услуг для обеспечения государственных (муниципальных) нужд	609	10	06	02	9	01	76210	200	1 287 530,00
Иные бюджетные ассигнования	609	10	06	02	9	01	76210	800	2 000,00
Муниципальная программа города-курорта Пятигорска «Модернизация экономики, развитие малого и среднего бизнеса, курорта и туризма, энергетики, промышленности и улучшение инвестиционного климата»	609	10	06	11	0	00	00000		25 537,00
Подпрограмма «Энергосбережение и повышение энергетической эффективности города-курорта Пятигорска»	609	10	06	11	4	00	00000		25 537,00
Основное мероприятие «Организация и выполнение работ в муниципальных учреждениях города Пятигорска, направленных на экономию энергоресурсов»	609	10	06	11	4	01	00000		25 537,00
Мероприятия по выполнению рекомендаций энергопаспортов в муниципальном секторе	609	10	06	11	4	01	24030		25 537,00
Закупка товаров, работ и услуг для обеспечения государственных (муниципальных) нужд	609	10	06	11	4	01	24030	200	25 537,00
Муниципальное учреждение «Комитет по физической культуре и спорту администрации города Пятигорска»	611								90 871 844,00
ФИЗИЧЕСКАЯ КУЛЬТУРА И СПОРТ	611	11							90 871 844,00
Физическая культура	611	11	01						80 488 474,00
Муниципальная программа города-курорта Пятигорска «Развитие физической культуры и спорта»	611	11	01	07	0	00	00000		79 828 358,00
Подпрограмма «Реализация мероприятий по развитию физической культуры и спорта»	611	11	01	07	1	00	00000		79 013 358,00
Основное мероприятие «Обеспечение деятельности и поддержка физкультурно-спортивных организаций города-курорта Пятигорска»	611	11	01	07	1	02	00000		6 107 602,00
Расходы на обеспечение деятельности (оказание услуг) муниципальных учреждений	611	11	01	07	1	02	11010		6 107 602,00
Предоставление субсидий бюджетным, автономным учреждениям и иным некоммерческим организациям	611	11	01	07	1	02	11010	600	6 107 602,00
Основное мероприятие «Обеспечение деятельности организаций, осуществляющих спортивную подготовку»	611	11	01	07	1	03	00000		72 905 756,00
Расходы на обеспечение деятельности (оказание услуг) муниципальных учреждений	611	11	01	07	1	03	11010		72 905 756,00
Предоставление субсидий бюджетным, автономным учреждениям и иным некоммерческим организациям	611	11	01	07	1	03	11010	600	72 905 756,00
Подпрограмма «Строительство, реконструкция, капитальный ремонт объектов спорта и устройство плоскостных сооружений»	611	11	01	07	2	00	00000		815 000,00
Основное мероприятие «Поддержка развития физической культуры и спорта»	611	11	01	07	2	01	00000		815 000,00
Строительство (реконструкция) в т.ч .ПСД объектов спорта за счет средств местного бюджета (Спортивно-оздоровительный комплекс «Стадион «Центральный» города Пятигорска)	611	11	01	07	2	01	45130		815 000,00
Предоставление субсидий бюджетным, автономным учреждениям и иным некоммерческим организациям	611	11	01	07	2	01	45130	600	815 000,00
Муниципальная программа города-курорта Пятигорска «Безопасный Пятигорск»	611	11	01	08	0	00	00000		256 935,00
Подпрограмма «Построение и развитие АПК «Безопасный город», обеспечение безопасности жизнедеятельности населения, обеспечение пожарной безопасности муниципальных учреждений, профилактика терроризма, профилактика правонарушений в городе-курорте Пятигорске»	611	11	01	08	1	00	00000		256 935,00
Основное мероприятие «Обеспечение безопасности жизнедеятельности населения и обеспечение пожарной безопасности муниципальных учреждений»	611	11	01	08	1	01	00000		243 795,00
Обеспечение пожарной безопасности муниципальных учреждений города-курорта Пятигорска	611	11	01	08	1	01	20180		243 795,00
Предоставление субсидий бюджетным, автономным учреждениям и иным некоммерческим организациям	611	11	01	08	1	01	20180	600	243 795,00
Основное мероприятие «Профилактика терроризма и правонарушений в городе-курорте Пятигорске»	611	11	01	08	1	02	00000		13 140,00
Организация и обеспечение охраны в муниципальных учреждениях города-курорта Пятигорска	611	11	01	08	1	02	20170		13 140,00
Предоставление субсидий бюджетным, автономным учреждениям и иным некоммерческим организациям	611	11	01	08	1	02	20170	600	13 140,00
Муниципальная программа города-курорта Пятигорска «Модернизация экономики, развитие малого и среднего бизнеса, курорта и туризма, энергетики, промышленности и улучшение инвестиционного климата»	611	11	01	11	0	00	00000		403 181,00
Подпрограмма «Энергосбережение и повышение энергетической эффективности города-курорта Пятигорска»	611	11	01	11	4	00	00000		403 181,00
Основное мероприятие «Организация и выполнение работ в муниципальных учреждениях города Пятигорска, направленных на экономию энергоресурсов»	611	11	01	11	4	01	00000		403 181,00
Мероприятия по выполнению рекомендаций энергопаспортов в муниципальном секторе	611	11	01	11	4	01	24030		134 181,00
Предоставление субсидий бюджетным, автономным учреждениям и иным некоммерческим организациям	611	11	01	11	4	01	24030	600	134 181,00
Мероприятия по подготовке к осенне-зимнему периоду в муниципальном секторе	611	11	01	11	4	01	24040		269 000,00
Предоставление субсидий бюджетным, автономным учреждениям и иным некоммерческим организациям	611	11	01	11	4	01	24040	600	269 000,00
Массовый спорт	611	11	02						6 000 000,00
Муниципальная программа города-курорта Пятигорска «Развитие физической культуры и спорта»	611	11	02	07	0	00	00000		6 000 000,00
Подпрограмма «Реализация мероприятий по развитию физической культуры и спорта»	611	11	02	07	1	00	00000		6 000 000,00
Основное мероприятие «Подготовка, организация и проведение физкультурно-оздоровительных и спортивно-массовых мероприятий»	611	11	02	07	1	01	00000		5 000 000,00
Обеспечение подготовки и участия спортсменов и сборных команд города-курорта Пятигорска в городских, краевых, всероссийских, международных и других спортивных соревнованиях	611	11	02	07	1	01	25110		2 215 000,00
Расходы на выплаты персоналу в целях обеспечения выполнения функций государственными (муниципальными) органами, казенными учреждениями, органами управления государственными внебюджетными фондами	611	11	02	07	1	01	25110	100	2 165 000,00
Закупка товаров, работ и услуг для обеспечения государственных (муниципальных) нужд	611	11	02	07	1	01	25110	200	50 000,00
Организация и проведение городских мероприятий	611	11	02	07	1	01	25830		2 785 000,00
Расходы на выплаты персоналу в целях обеспечения выполнения функций государственными (муниципальными) органами, казенными учреждениями, органами управления государственными внебюджетными фондами	611	11	02	07	1	01	25830	100	1 785 000,00
Закупка товаров, работ и услуг для обеспечения государственных (муниципальных) нужд	611	11	02	07	1	01	25830	200	1 000 000,00
Основное мероприятие «Обеспечение деятельности и поддержка физкультурно-спортивных организаций города-курорта Пятигорска»	611	11	02	07	1	02	00000		1 000 000,00
Субсидии некоммерческим организациям на возмещение расходов, связанных с подготовкой, организацией и проведением соревнований по футболу	611	11	02	07	1	02	65110		1 000 000,00
Предоставление субсидий бюджетным, автономным учреждениям и иным некоммерческим организациям	611	11	02	07	1	02	65110	600	1 000 000,00
Другие вопросы в области физической культуры и спорта	611	11	05						4 383 370,00
Муниципальная программа города-курорта Пятигорска «Развитие физической культуры и спорта»	611	11	05	07	0	00	00000		4 383 370,00
Подпрограмма «Обеспечение реализации муниципальной программы города-курорта Пятигорска «Развитие физической культуры и спорта» и общепрограммные мероприятия»	611	11	05	07	3	00	00000		4 383 370,00
Основное мероприятие «Обеспечение реализации Программы»	611	11	05	07	3	01	00000		4 383 370,00
Расходы на обеспечение функций органов местного самоуправления города Пятигорска	611	11	05	07	3	01	10010		4 383 370,00
Расходы на выплаты персоналу в целях обеспечения выполнения функций государственными (муниципальными) органами, казенными учреждениями, органами управления государственными внебюджетными фондами	611	11	05	07	3	01	10010	100	4 225 232,00
Закупка товаров, работ и услуг для обеспечения государственных (муниципальных) нужд	611	11	05	07	3	01	10010	200	156 587,00
Иные бюджетные ассигнования	611	11	05	07	3	01	10010	800	1 551,00
Муниципальное учреждение «Управление общественной безопасности администрации города Пятигорска»	624								27 568 572,00
ОБЩЕГОСУДАРСТВЕННЫЕ ВОПРОСЫ	624	01							111 120,00
Другие общегосударственные вопросы	624	01	13						111 120,00
Муниципальная программа города-курорта Пятигорска «Безопасный Пятигорск»	624	01	13	08	0	00	00000		111 120,00
Подпрограмма «Построение и развитие АПК «Безопасный город», обеспечение безопасности жизнедеятельности населения, обеспечение пожарной безопасности муниципальных учреждений, профилактика терроризма, профилактика правонарушений в городе-курорте Пятигорске»	624	01	13	08	1	00	00000		111 120,00
Основное мероприятие «Профилактика терроризма и правонарушений в городе-курорте Пятигорске»	624	01	13	08	1	02	00000		111 120,00
Проведение информационно-пропагандистских мероприятий, направленных на профилактику идеологии терроризма	624	01	13	08	1	02	S7730		111 120,00
Закупка товаров, работ и услуг для обеспечения государственных (муниципальных) нужд	624	01	13	08	1	02	S7730	200	111 120,00
НАЦИОНАЛЬНАЯ БЕЗОПАСНОСТЬ И ПРАВООХРАНИТЕЛЬНАЯ ДЕЯТЕЛЬНОСТЬ	624	03							27 457 452,00
Защита населения и территории от чрезвычайных ситуаций природного и техногенного характера, гражданская оборона	624	03	09						27 457 452,00
Муниципальная программа города-курорта Пятигорска «Безопасный Пятигорск»	624	03	09	08	0	00	00000		27 451 906,00
Подпрограмма «Построение и развитие АПК «Безопасный город», обеспечение безопасности жизнедеятельности населения, обеспечение пожарной безопасности муниципальных учреждений, профилактика терроризма, профилактика правонарушений в городе-курорте Пятигорске»	624	03	09	08	1	00	00000		17 031 815,00
Основное мероприятие «Обеспечение безопасности жизнедеятельности населения и обеспечение пожарной безопасности муниципальных учреждений»	624	03	09	08	1	01	00000		16 638 215,00
Расходы на обеспечение деятельности (оказание услуг) муниципальных учреждений	624	03	09	08	1	01	11010		16 638 215,00
Расходы на выплаты персоналу в целях обеспечения выполнения функций государственными (муниципальными) органами, казенными учреждениями, органами управления государственными внебюджетными фондами	624	03	09	08	1	01	11010	100	15 157 182,00
Закупка товаров, работ и услуг для обеспечения государственных (муниципальных) нужд	624	03	09	08	1	01	11010	200	1 398 281,00
Иные бюджетные ассигнования	624	03	09	08	1	01	11010	800	82 752,00
Основное мероприятие «Построение и развитие АПК «Безопасный город»»	624	03	09	08	1	03	00000		393 600,00
Приобретение, содержание, развитие и модернизация аппаратно-программных средств	624	03	09	08	1	03	20110		393 600,00
Закупка товаров, работ и услуг для обеспечения государственных (муниципальных) нужд	624	03	09	08	1	03	20110	200	393 600,00
Подпрограмма «Поддержка казачества в городе-курорте Пятигорске»	624	03	09	08	3	00	00000		1 000 000,00
Основное мероприятие «Поддержка казачьих обществ, осуществляющих свою деятельность на территории города-курорта Пятигорска»	624	03	09	08	3	01	00000		1 000 000,00
Мероприятия в рамках поддержки казачества	624	03	09	08	3	01	28030		1 000 000,00
Закупка товаров, работ и услуг для обеспечения государственных (муниципальных) нужд	624	03	09	08	3	01	28030	200	1 000 000,00
Подпрограмма «Обеспечение реализации муниципальной программы города-курорта Пятигорска «Безопасный Пятигорск» и общепрограммные мероприятия»	624	03	09	08	4	00	00000		9 420 091,00
Основное мероприятие «Обеспечение реализации Программы»	624	03	09	08	4	01	00000		9 420 091,00
Расходы на обеспечение функций органов местного самоуправления города Пятигорска	624	03	09	08	4	01	10010		9 420 091,00
Расходы на выплаты персоналу в целях обеспечения выполнения функций государственными (муниципальными) органами, казенными учреждениями, органами управления государственными внебюджетными фондами	624	03	09	08	4	01	10010	100	9 152 076,00
Закупка товаров, работ и услуг для обеспечения государственных (муниципальных) нужд	624	03	09	08	4	01	10010	200	267 984,00
Иные бюджетные ассигнования	624	03	09	08	4	01	10010	800	31,00
Муниципальная программа города-курорта Пятигорска «Модернизация экономики, развитие малого и среднего бизнеса, курорта и туризма, энергетики, промышленности и улучшение инвестиционного климата»	624	03	09	11	0	00	00000		5 546

Закупка товаров, работ и услуг для обеспечения государственных (муниципальных) нужд	601	01	04	13	1	01	20110	200	3 000 000,00	3 000 000,00
Основное мероприятие «Организация комплектования, хранения, учета и использования архивных документов»	601	01	04	13	1	02	00000		4 473 162,00	4 553 502,00
Расходы на обеспечение функций органов местного самоуправления города Пятигорска	601	01	04	13	1	02	10010		1 993 492,00	1 993 492,00
Расходы на выплаты персоналу в целях обеспечения выполнения функций государственными (муниципальными) органами, казенными учреждениями, органами управления государственными внебюджетными фондами	601	01	04	13	1	02	10010	100	1 956 092,00	1 956 092,00
Закупка товаров, работ и услуг для обеспечения государственных (муниципальных) нужд	601	01	04	13	1	02	10010	200	37 400,00	37 400,00
Формирование, содержание и использование Архивного фонда Ставропольского края	601	01	04	13	1	02	76630		2 479 670,00	2 560 010,00
Расходы на выплаты персоналу в целях обеспечения выполнения функций государственными (муниципальными) органами, казенными учреждениями, органами управления государственными внебюджетными фондами	601	01	04	13	1	02	76630	100	2 119 382,85	2 119 382,85
Закупка товаров, работ и услуг для обеспечения государственных (муниципальных) нужд	601	01	04	13	1	02	76630	200	360 287,15	440 627,15
Подпрограмма «Развитие муниципальной службы и противодействие коррупции в городе-курорте Пятигорске»	601	01	04	13	2	00	00000		235 200,00	235 200,00
Основное мероприятие «Профессиональная переподготовка и повышение квалификации специалистов отраслевых (функциональных) органов (структурных подразделений) администрации города Пятигорска (не являющихся юридическими лицами)»	601	01	04	13	2	01	00000		235 200,00	235 200,00
Организация профессиональной переподготовки и повышения квалификации	601	01	04	13	2	01	20120		235 200,00	235 200,00
Расходы на выплаты персоналу в целях обеспечения выполнения функций государственными (муниципальными) органами, казенными учреждениями, органами управления государственными внебюджетными фондами	601	01	04	13	2	01	20120	100	127 400,00	127 400,00
Закупка товаров, работ и услуг для обеспечения государственных (муниципальных) нужд	601	01	04	13	2	01	20120	200	107 800,00	107 800,00
Подпрограмма «Обеспечение реализации программы «Развитие информационного общества, оптимизация муниципальной службы и повышение качества предоставления государственных и муниципальных услуг в городе-курорте Пятигорске и общепрограммные мероприятия»»	601	01	04	13	4	00	00000		101 954 601,00	101 954 601,00
Основное мероприятие «Обеспечение реализации Программы»	601	01	04	13	4	01	00000		101 954 601,00	101 954 601,00
Расходы на обеспечение функций органов местного самоуправления города Пятигорска	601	01	04	13	4	01	10010		101 954 601,00	101 954 601,00
Расходы на выплаты персоналу в целях обеспечения выполнения функций государственными (муниципальными) органами, казенными учреждениями, органами управления государственными внебюджетными фондами	601	01	04	13	4	01	10010	100	99 645 607,00	99 645 607,00
Закупка товаров, работ и услуг для обеспечения государственных (муниципальных) нужд	601	01	04	13	4	01	10010	200	2 206 694,00	2 206 694,00
Иные бюджетные ассигнования	601	01	04	13	4	01	10010	800	102 300,00	102 300,00
Непрограммные расходы в рамках обеспечения деятельности администрации города Пятигорска	601	01	04	71	0	00	00000		4 938 220,00	5 108 640,00
Обеспечение деятельности администрации города Пятигорска	601	01	04	71	1	00	00000		4 938 220,00	5 108 640,00
Обеспечение деятельности администрации города Пятигорска	601	01	04	71	1	00	00000		4 938 220,00	5 108 640,00
Организация и осуществление деятельности по опеке и попечительству в области здравоохранения	601	01	04	71	1	00	76100		682 250,00	706 270,00
Расходы на выплаты персоналу в целях обеспечения выполнения функций государственными (муниципальными) органами, казенными учреждениями, органами управления государственными внебюджетными фондами	601	01	04	71	1	00	76100	100	557 920,00	557 920,00
Закупка товаров, работ и услуг для обеспечения государственных (муниципальных) нужд	601	01	04	71	1	00	76100	200	124 330,00	148 350,00
Расходы на организацию и осуществление деятельности по опеке и попечительству в области образования	601	01	04	71	1	00	76200		4 156 410,00	4 302 810,00
Расходы на выплаты персоналу в целях обеспечения выполнения функций государственными (муниципальными) органами, казенными учреждениями, органами управления государственными внебюджетными фондами	601	01	04	71	1	00	76200	100	3 358 747,00	3 358 747,00
Закупка товаров, работ и услуг для обеспечения государственных (муниципальных) нужд	601	01	04	71	1	00	76200	200	797 663,00	944 063,00
Создание и организация деятельности комиссий по делам несовершеннолетних и защите их прав	601	01	04	71	1	00	76360		99 560,00	99 560,00
Расходы на выплаты персоналу в целях обеспечения выполнения функций государственными (муниципальными) органами, казенными учреждениями, органами управления государственными внебюджетными фондами	601	01	04	71	1	00	76360	100	6 700,00	6 700,00
Закупка товаров, работ и услуг для обеспечения государственных (муниципальных) нужд	601	01	04	71	1	00	76360	200	92 860,00	92 860,00
Судебная система	601	01	05						78 480,00	313 690,00
Непрограммные расходы в рамках обеспечения деятельности администрации города Пятигорска	601	01	05	71	0	00	00000		78 480,00	313 690,00
Обеспечение деятельности администрации города Пятигорска	601	01	05	71	1	00	00000		78 480,00	313 690,00
Обеспечение деятельности администрации города Пятигорска	601	01	05	71	1	00	00000		78 480,00	313 690,00
Осуществление полномочий по составлению (изменению) списков кандидатов в присяжные заседатели федеральных судов общей юрисдикции в Российской Федерации	601	01	05	71	1	00	51200		78 480,00	313 690,00
Закупка товаров, работ и услуг для обеспечения государственных (муниципальных) нужд	601	01	05	71	1	00	51200	200	78 480,00	313 690,00
Обеспечение проведения выборов и референдумов	601	01	07						9 921 065,00	0,00
Непрограммные расходы в рамках обеспечения деятельности администрации города Пятигорска	601	01	07	71	0	00	00000		9 921 065,00	0,00
Обеспечение деятельности городской избирательной комиссии	601	01	07	71	3	00	00000		9 921 065,00	0,00
Обеспечение деятельности городской избирательной комиссии	601	01	07	71	3	00	00000		9 921 065,00	0,00
Расходы на проведение выборов в представительные органы муниципального образования	601	01	07	71	3	00	20200		9 921 065,00	0,00
Иные бюджетные ассигнования	601	01	07	71	3	00	20200	800	9 921 065,00	0,00
Другие общегосударственные вопросы	601	01	13						94 080 669,00	94 252 639,00
Муниципальная программа города-курорта Пятигорска «Безопасный Пятигорск»	601	01	13	08	0	00	00000		1 036 000,00	1 036 000,00
Подпрограмма «Построение и развитие АПК «Безопасный город», обеспечение безопасности жизнедеятельности населения, обеспечение пожарной безопасности муниципальных учреждений, профилактика терроризма, профилактика правонарушений в городе-курорте Пятигорске»	601	01	13	08	1	00	00000		1 036 000,00	1 036 000,00
Основное мероприятие «Обеспечение безопасности жизнедеятельности населения и обеспечение пожарной безопасности муниципальных учреждений»	601	01	13	08	1	01	00000		104 000,00	104 000,00
Обеспечение пожарной безопасности муниципальных учреждений города-курорта Пятигорска	601	01	13	08	1	01	20180		104 000,00	104 000,00
Закупка товаров, работ и услуг для обеспечения государственных (муниципальных) нужд	601	01	13	08	1	01	20180	200	20 000,00	20 000,00
Предоставление субсидий бюджетным, автономным учреждениям и иным некоммерческим организациям	601	01	13	08	1	01	20180	600	84 000,00	84 000,00
Основное мероприятие «Профилактика терроризма и правонарушений в городе-курорте Пятигорске»	601	01	13	08	1	02	00000		932 000,00	932 000,00
Организация и обеспечение охраны в муниципальных учреждениях города-курорта Пятигорска	601	01	13	08	1	02	20170		932 000,00	932 000,00
Предоставление субсидий бюджетным, автономным учреждениям и иным некоммерческим организациям	601	01	13	08	1	02	20170	600	932 000,00	932 000,00
Муниципальная программа города-курорта Пятигорска «Модернизация экономики, развитие малого и среднего бизнеса, курорта и туризма, энергетики, промышленности и улучшение инвестиционного климата»	601	01	13	11	0	00	00000		300 000,00	300 000,00
Подпрограмма «Энергосбережение и повышение энергетической эффективности города-курорта Пятигорска»	601	01	13	11	4	00	00000		300 000,00	300 000,00
Основное мероприятие «Организация и выполнение работ в муниципальных учреждениях города Пятигорска, направленных на экономию энергоресурсов»	601	01	13	11	4	01	00000		300 000,00	300 000,00
Мероприятия по выполнению рекомендаций энергопаспортов в муниципальном секторе	601	01	13	11	4	01	24030		50 000,00	50 000,00
Закупка товаров, работ и услуг для обеспечения государственных (муниципальных) нужд	601	01	13	11	4	01	24030	200	50 000,00	50 000,00
Мероприятия по подготовке к осенне-зимнему периоду в муниципальном секторе	601	01	13	11	4	01	24040		250 000,00	250 000,00
Закупка товаров, работ и услуг для обеспечения государственных (муниципальных) нужд	601	01	13	11	4	01	24040	200	250 000,00	250 000,00
Муниципальная программа «Развитие информационного общества, оптимизация муниципальной службы и повышение качества предоставления государственных и муниципальных услуг в городе-курорте Пятигорске»	601	01	13	13	0	00	00000		90 248 719,00	90 375 999,00
Подпрограмма «Развитие информационного общества в городе-курорте Пятигорске»	601	01	13	13	1	00	00000		14 900 000,00	14 900 000,00
Основное мероприятие «Освещение деятельности администрации города Пятигорска и основных событий общественно-политической жизни города-курорта Пятигорска»	601	01	13	13	1	05	00000		14 900 000,00	14 900 000,00
Размещение информационных материалов в средствах массовой информации	601	01	13	13	1	05	20160		14 900 000,00	14 900 000,00
Закупка товаров, работ и услуг для обеспечения государственных (муниципальных) нужд	601	01	13	13	1	05	20160	200	14 900 000,00	14 900 000,00
Подпрограмма «Развитие муниципальной службы и противодействие коррупции в городе-курорте Пятигорске»	601	01	13	13	2	00	00000		135 000,00	135 000,00
Основное мероприятие «Освещение сведений о борьбе с коррупцией на территории города-курорта Пятигорска»	601	01	13	13	2	02	00000		135 000,00	135 000,00
Реализация мероприятий, направленных на противодействие коррупции	601	01	13	13	2	02	20140		135 000,00	135 000,00
Закупка товаров, работ и услуг для обеспечения государственных (муниципальных) нужд	601	01	13	13	2	02	20140	200	135 000,00	135 000,00
Подпрограмма «Повышение качества предоставления государственных и муниципальных услуг»	601	01	13	13	3	00	00000		35 574 582,00	35 589 580,00
Основное мероприятие «Повышение доступности государственных и муниципальных услуг, предоставляемых по принципу «одного окна»	601	01	13	13	3	01	00000		35 574 582,00	35 589 580,00
Расходы на обеспечение деятельности (оказание услуг) муниципальных учреждений	601	01	13	13	3	01	11010		35 574 582,00	35 589 580,00
Предоставление субсидий бюджетным, автономным учреждениям и иным некоммерческим организациям	601	01	13	13	3	01	11010	600	35 574 582,00	35 589 580,00
Подпрограмма «Обеспечение реализации программы «Развитие информационного общества, оптимизация муниципальной службы и повышение качества предоставления государственных и муниципальных услуг в городе-курорте Пятигорске и общепрограммные мероприятия»»	601	01	13	13	4	00	00000		39 639 137,00	39 751 419,00
Основное мероприятие «Обеспечение реализации Программы»	601	01	13	13	4	01	00000		39 639 137,00	39 751 419,00
Расходы на обеспечение деятельности (оказание услуг) муниципальных учреждений	601	01	13	13	4	01	11010		39 639 137,00	39 751 419,00
Расходы на выплаты персоналу в целях обеспечения выполнения функций государственными (муниципальными) органами, казенными учреждениями, органами управления государственными внебюджетными фондами	601	01	13	13	4	01	11010	100	20 600 612,00	20 600 612,00
Закупка товаров, работ и услуг для обеспечения государственных (муниципальных) нужд	601	01	13	13	4	01	11010	200	17 929 562,00	18 041 844,00
Иные бюджетные ассигнования	601	01	13	13	4	01	11010	800	1 108 963,00	1 108 963,00
Непрограммные расходы в рамках обеспечения деятельности администрации города Пятигорска	601	01	13	71	0	00	00000		2 495 950,00	2 540 640,00
Обеспечение деятельности администрации города Пятигорска	601	01	13	71	1	00	00000		2 495 950,00	2 540 640,00
Обеспечение деятельности администрации города Пятигорска	601	01	13	71	1	00	00000		2 495 950,00	2 540 640,00
Резервирование средств	601	01	13	71	1	00	20010		600 000,00	600 000,00
Иные бюджетные ассигнования	601	01	13	71	1	00	20010	800	600 000,00	600 000,00
Прочие расходы на выполнение других обязательств органов местного самоуправления	601	01	13	71	1	00	20190		400 000,00	400 000,00
Закупка товаров, работ и услуг для обеспечения государственных (муниципальных) нужд	601	01	13	71	1	00	20190	200	400 000,00	400 000,00
Обеспечение деятельности депутатов Думы Ставропольского края и их помощников в избирательном округе	601	01	13	71	1	00	76610		1 492 950,00	1 537 640,00
Расходы на выплаты персоналу в целях обеспечения выполнения функций государственными (муниципальными) органами, казенными учреждениями, органами управления государственными внебюджетными фондами	601	01	13	71	1	00	76610	100	1 492 950,00	1 537 640,00
Осуществление отдельных государственных полномочий Ставропольского края по созданию административных комиссий	601	01	13	71	1	00	76930		3 000,00	3 000,00
Закупка товаров, работ и услуг для обеспечения государственных (муниципальных) нужд	601	01	13	71	1	00	76930	200	3 000,00	3 000,00
НАЦИОНАЛЬНАЯ ЭКОНОМИКА	601	04							11 130 300,00	11 130 300,00
Транспорт	601	04	08						10 160 300,00	10 160 300,00
Муниципальная программа города-курорта Пятигорска «Развитие транспортной системы и обеспечение безопасности дорожного движения»	601	04	08	12	0	00	00000		10 160 300,00	10 160 300,00
Подпрограмма «Организация транспортных перевозок в городе-курорте Пятигорске»	601	04	08	12	7	00	00000		10 160 300,00	10 160 300,00
Основное мероприятие «Поддержка организаций, осуществляющих транспортные перевозки»	601	04	08	12	7	01	00000		10 160 300,00	10 160 300,00
Субсидии на отдельные мероприятия в области пассажирского транспорта	601	04	08	12	7	01	29120		10 160 300,00	10 160 300,00
Иные бюджетные ассигнования	601	04	08	12	7	01	29120	800	10 160 300,00	10 160 300,00
Другие вопросы в области национальной экономики	601	04	12						970 000,00	970 000,00
Муниципальная программа города-курорта Пятигорска «Модернизация экономики, развитие малого и среднего бизнеса, курорта и туризма, энергетики, промышленности и улучшение инвестиционного климата»	601	04	12	11	0	00	00000		970 000,00	970 000,00
Подпрограмма «Развитие малого и среднего предпринимательства в городе-курорте Пятигорске»	601	04	12	11	1	00	00000		600 000,00	600 000,00
Основное мероприятие «Поддержка субъектов малого и среднего предпринимательства города-курорта Пятигорска»	601	04	12	11	1	01	00000		600 000,00	600 000,00
Развитие системы информационной поддержки субъектов малого и среднего предпринимательства	601	04	12	11	1	01	24010		50 000,00	50 000,00
Закупка товаров, работ и услуг для обеспечения государственных (муниципальных) нужд	601	04	12	11	1	01	24010	200	50 000,00	50 000,00
Развитие предпринимательской инициативы и повышение общественной значимости предпринимательской деятельности	601	04	12	11	1	01	24060		50 000,00	50 000,00
Закупка товаров, работ и услуг для обеспечения государственных (муниципальных) нужд	601	04	12	11	1	01	24060	200	50 000,00	50 000,00
Субсидии в целях возмещения части затрат субъектов малого и среднего предпринимательства, связанных с уплатой лизинговых платежей по договорам лизинга оборудования	601	04	12	11	1	01	24130		500 000,00	500 000,00
Иные бюджетные ассигнования	601	04	12	11	1	01	24130	800	500 000,00	500 000,00
Подпрограмма «Развитие курорта и туризма в городе-курорте Пятигорске»	601	04	12	11	2	00	00000		370 000,00	370 000,00
Основное мероприятие «Повышение доступности туризма в городе-курорте Пятигорске и развитие его инфраструктуры»	601	04	12	11	2	01	00000		370 000,00	370 000,00
Разработка и продвижение курортно-туристического продукта города-курорта Пятигорска	601	04	12	11	2	01	24070		70 000,00	70 000,00
Закупка товаров, работ и услуг для обеспечения государственных (муниципальных) нужд	601	04	12	11	2	01	24070	200	70 000,00	70 000,00
Субсидии на поддержку инициативы в развитии туристического продукта города-курорта Пятигорска	601	04	12	11	2	01	24120		300 000,00	300 000,00
Иные бюджетные ассигнования	601	04	12	11	2	01	24120	800	300 000,00	300 000,00
ОБРАЗОВАНИЕ	601	07							3 581 173,00	3 581 173,00
Молодежная политика	601	07	07						3 581 173,00	3 581 173,00
Муниципальная программа города-курорта Пятигорска «Молодежная политика»	601	07	07	04	0	00	00000		3 581 173,00	3 581 173,00
Подпрограмма «Поддержка талантливой и инициативной молодежи города-курорта Пятигорска»	601	07	07	04	1	00	00000		193 000,00	193 000,00
Основное мероприятие «Организация и проведение мероприятий по поддержке талантливой молодежи, вовлечение в творческую деятельность»	601	07	07	04	1	01	00000		193 000,00	193 000,00
Проведение мероприятий для детей и молодежи	601	07	07	04	1	01	21240		193 000,00	193 000,00
Закупка товаров, работ и услуг для обеспечения государственных (муниципальных) нужд	601	07	07	04	1	01	21240	200	193 000,00	193 000,00
Подпрограмма «Патриотическое воспитание и допризывная подготовка молодежи города-курорта Пятигорска»	601	07	07	04	2	00	00000		300 000,00	300 000,00
Основное мероприятие «Проведение мероприятий по гражданскому образованию, военно-патриотическому и интернациональному воспитанию детей и молодежи»	601	07	07	04	2	01	00000		300 000,00	300 000,00
Проведение мероприятий для детей и молодежи	601	07	07	04	2	01	21240		300 000,00	300 000,00
Закупка товаров, работ и услуг для обеспечения государственных (муниципальных) нужд	601	07	07	04	2	01	21240	200	300 000,00	300 000,00
Подпрограмма «Информационное обеспечение и вовлечение молодежи города-курорта Пятигорска в социальную практику»	601	07	07	04	3	00	00000		3 088 173,00	3 088 173,00
Основное мероприятие «Мероприятия, направленные на информирование и вовлечение молодежи города-курорта Пятигорска в социальную практику»	601	07	07	04	3	01	00000		507 000,00	507 000,00
Мероприятия, направленные на информирование и вовлечение молодежи города в социальную практику	601	07	07	04	3	01	25710		507 000,00	507 000,00
Закупка товаров, работ и услуг для обеспечения государственных (муниципальных) нужд	601	07	07	04	3	01	25710	200	507 000,00	507 000,00
Основное мероприятие «Обеспечение деятельности (оказание услуг) учреждениями по работе с молодежью по месту жительства»	601	07	07	04	3	02	00000		2 581 173,00	2 581 173,00
Расходы на обеспечение деятельности (оказание услуг) муниципальных учреждений	601	07	07	04	3	02	11010		2 581 173,00	2 581 173,00
Предоставление субсидий бюджетным, автономным учреждениям и иным некоммерческим организациям	601	07	07	04	3	02	11010	600	2 581 173,00	2 581 173,00
СОЦИАЛЬНАЯ ПОЛИТИКА	601	10							2 954 152,00	2 954 152,00
Социальное обеспечение населения	601	10	03						2 954 152,00	2 954 152,00
Муниципальная программа города-курорта Пятигорска «Социальная поддержка граждан»	601	10	03	02	0	00	00000		2 954 152,00	2 954 152,00
Подпрограмма «Социальная поддержка транспортного обслуживания отдельных категорий граждан на территории муниципального образования города-курорта Пятигорска»	601	10	03	02	5	00	00000		2 954 152,00	2 954 152,00
Основное мероприятие «Транспортное обслуживание отдельных категорий граждан»	601	10	03	02	5	01	00000		2 954 152,00	2 954 152,00
Субсидии на мероприятия по приобретению льготного месячного проездного билета для проезда отдельным категориям граждан в городском электрическом транспорте	601	10	03	02	5	01	80090		2 717 492,00	2 717 492,00
Иные бюджетные ассигнования	601	10	03	02	5	01	80090	800	2 717 492,00	2 717 492,00
Субсидии на мероприятия по предоставлению права бесплатного (льготного) проезда в городском электрическом транспорте участникам (инвалидам) ВОВ	601	10	03	02	5	01	80110		180 000,00	180 000,00
Иные бюджетные ассигнования	601	10	03	02	5	01	80110	800	180 000,00	180 000,00
Субсидии на мероприятия по предоставлению права бесплатного (льготного) проезда в городском пассажирском автобусном транспорте участникам (инвалидам) ВОВ	601	10	03	02	5	01	80120		21 660,00	21 660,00
Иные бюджетные ассигнования	601	10	03	02	5	01	80120	800	21 660,00	21 660,00
Субсидии на мероприятия по приобретению льготного месячного проездного билета для проезда в городском пассажирском автобусном транспорте отдельным категориям граждан	601	10	03	02	5	01	80130		35 000,00	35 000,00
Иные бюджетные ассигнования	601	10	03	02	5	01	80130	800	35 000,00	35 000,00
Муниципальное учреждение «Управление имущественных отношений администрации города Пятигорска»	602								50 802 032,00	50 991 127,00
ОБЩЕГОСУДАРСТВЕННЫЕ ВОПРОСЫ	602	01							38 876 832,00	38 876 832,00
Другие общегосударственные вопросы	602	01	13						38 876 832,00	38 876 832,00
Муниципальная программа города-курорта Пятигорска «Управление имуществом»	602	01	13	10	0	00	00000		38 760 626,00	38 760 626,00
Подпрограмма «Управление, распоряжение и использование муниципального имущества»	602	01	13	10	1	00	00000		1 900 947,00	1 900 947,00
Основное мероприятие «Управление собственностью муниципального образования города-курорта Пятигорска в области имущественных отношений»	602	01	13	10	1	01	00000		1 900 947,00	1 900 947,00
Размещение информационных материалов в средствах массовой информации	602	01	13	10	1	01	20160		200 000,00	200 000,00
Закупка товаров, работ и услуг для обеспечения государственных (муниципальных) нужд	602	01	13	10	1	01	20160	200	200 000,00	200 000,00
Мероприятия по регистрации прав и оценке муниципального имущества, оформление технических и кадастровых паспортов, оплата услуг аудиторских фирм и иное регулирование отношений по муниципальной собственности	602	01	13	10	1	01	22010		290 000,00	290 000,00
Закупка товаров, работ и услуг для обеспечения государственных (муниципальных) нужд	602	01	13	10	1	01	22010	200	277 900,00	277 900,00
Иные бюджетные ассигнования	602	01	13	10	1	01	22010	800	12 100,00	12 100,00
Мероприятия по приватизации муниципального имущества, в том числе уплата НДС по приватизированному имуществу	602	01	13	10	1	01	22030		1 101 000,00	1 101 000,00
Закупка товаров, работ и услуг для обеспечения государственных (муниципальных) нужд	602	01	13	10	1	01	22030	200	101 000,00	101 000,00
Иные бюджетные ассигнования	602	01	13	10	1	01	22030	800	1 000 000,00	1 000 000,00
Выполнение других обязательств по содержанию муниципального имущества	602	01	13	10	1	01	22040		309 947,00	309 947,00
Закупка товаров, работ и услуг для обеспечения государственных (муниципальных) нужд	602	01	13	10	1	01	22040	200	300 000,00	300 000,00
Иные бюджетные ассигнования	602	01	13	10	1	01	22040	800	9 947,00	9 947,00
Подпрограмма «Обеспечение реализации программы и общепрограммные мероприятия»	602	01	13	10	3	00	00000		36 859 679,00	36 859 679,00
Основное мероприятие «Обеспечение реализации Программы»	602	01	13	10	3	01	00000		36 859 679,00	36 859 679,00
Расходы на обеспечение функций органов местного самоуправления города Пятигорска	602	01	13	10	3	01	10010		36 849 679,00	36 849 679,00
Расходы на выплаты персоналу в целях обеспечения выполнения функций государственными (муниципальными) органами, казенными учреждениями, органами управления государственными внебюджетными фондами	602	01	13	10	3	01	10010	100	35 200 772,00	35 200 772,00
Закупка товаров, работ и услуг для обеспечения государственных (муниципальных) нужд	602	01	13	10	3	01	10010	200	1 636 575,00	1 636 575,00
Иные бюджетные ассигнования	602	01	13	10	3	01	10010	800	12 332,00	12 332,00
Организация профессиональной переподготовки и повышения квалификации	602	01	13	10	3	01	20120		10 000,00	10 000,00
Закупка товаров, работ и услуг для обеспечения государственных (муниципальных) нужд	602	01	13	10	3	01	20120	200	10 000,00	10 000,00
Муниципальная программа города-курорта Пятигорска «Модернизация экономики, развитие малого и среднего бизнеса, курорта и туризма, энергетики, промышленности и улучшение инвестиционного климата»	602	01	13	11	0	00	00000		116 206,00	116 206,00
Подпрограмма «Энергосбережение и повышение энергетической эффективности города-курорта Пятигорска»	602	01	13	11	4	00	00000		116 206,00	116 206,00
Основное мероприятие «Организация и выполнение работ в муниципальных учреждениях города Пятигорска, направленных на экономию энергоресурсов»	602	01	13	11	4	01	00000		116 206,00	116 206,00
Мероприятия по подготовке к осенне-зимнему периоду в муниципальном секторе	602	01	13	11	4	01	24040		116 206,00	116 206,00
Закупка товаров, работ и услуг для обеспечения государственных (муниципальных) нужд	602	01	13	11	4	01	24040	200	116 206,00	116 206,00
НАЦИОНАЛЬНАЯ ЭКОНОМИКА	602	04							505 000,00	505 000,00
Другие вопросы в области национальной экономики	602	04	12						505 000,00	505 000,00
Муниципальная программа города-курорта Пятигорска «Управление имуществом»	602	04	12	10	0	00	00000		505 000,00	505 000,00
Подпрограмма «Управление, распоряжение и использование земельных участков»	602	04	12	10	2	00	00000		505 000,00	505 000,00
Основное мероприятие «Управление собственностью муниципального образования города-курорта Пятигорска в области земельных отношений»	602	04	12	10	2	01	00000		505 000,00	505 000,00
Мероприятия по землеустройству и землепользованию	602	04	12	10	2	01	22080		505 000,00	505 000,00
Закупка товаров, работ и услуг для обеспечения государственных (муниципальных) нужд	602	04	12	10	2	01	22080	200	500 000,00	500 000,00
Иные бюджетные ассигнования	602	04	12	10	2	01	22080	800	5 000,00	5 000,00
ЖИЛИЩНО-КОММУНАЛЬНОЕ ХОЗЯЙСТВО	602	05							1 200 000,00	1 200 000,00
Жилищное хозяйство	602	05	01						1 200 000,00	1 200 000,00
Муниципальная программа города-курорта Пятигорска «Управление имуществом»	602	05	01	10	0	00	00000		1 200 000,00	1 200 000,00
Подпрограмма «Управление, распоряжение и использование муниципального имущества»	602	05	01	10	1	00	00000		1 200 000,00	1 200 000,00
Основное мероприятие «Управление собственностью муниципального образования города-курорта Пятигорска в области имущественных отношений»	602	05	01	10	1	01	00000		1 200 000,00	1 200 000,00

Основное мероприятие «Поддержка дорожной деятельности в отношении автомобильных дорог (улиц) общего пользования местного значения»	603	04	09	12	2	01	00000		24 974 212,00	24 974 212,00
Ремонт и содержание автомобильных дорог местного значения	603	04	09	12	2	01	29020		24 974 212,00	24 974 212,00
Закупка товаров, работ и услуг для обеспечения государственных (муниципальных) нужд	603	04	09	12	2	01	29020	200	24 974 212,00	24 974 212,00
Подпрограмма «Ремонт, сооружение, восстановление, очистка и содержание ливневых канализаций в городе-курорте Пятигорске»	603	04	09	12	3	00	00000		3 600 000,00	3 600 000,00
Основное мероприятие «Предупреждение возникновения угрозы затопления улично-дорожной сети города-курорта Пятигорска»	603	04	09	12	3	01	00000		3 600 000,00	3 600 000,00
Ремонт, сооружение, восстановление и содержание ливневых канализаций в городе-курорте Пятигорске	603	04	09	12	3	01	29030		3 600 000,00	3 600 000,00
Закупка товаров, работ и услуг для обеспечения государственных (муниципальных) нужд	603	04	09	12	3	01	29030	200	3 600 000,00	3 600 000,00
Подпрограмма «Диагностика, обследование, паспортизация и изготовление технических планов автомобильных дорог (улиц) местного значения»	603	04	09	12	4	00	00000		100 000,00	100 000,00
Основное мероприятие «Обеспечение учета в отношении автомобильных дорог (улиц) местного значения»	603	04	09	12	4	01	00000		100 000,00	100 000,00
Диагностика, обследование и паспортизация улично-дорожной сети	603	04	09	12	4	01	29040		100 000,00	100 000,00
Закупка товаров, работ и услуг для обеспечения государственных (муниципальных) нужд	603	04	09	12	4	01	29040	200	100 000,00	100 000,00
Подпрограмма «Повышение безопасности дорожного движения в городе-курорте Пятигорске»	603	04	09	12	5	00	00000		7 236 900,00	7 236 900,00
Основное мероприятие «Обеспечение безопасности дорожного движения в отношении автомобильных дорог (улиц) местного значения»	603	04	09	12	5	01	00000		7 236 900,00	7 236 900,00
Устройство и содержание объектов улично-дорожной сети	603	04	09	12	5	01	29060		7 236 900,00	7 236 900,00
Закупка товаров, работ и услуг для обеспечения государственных (муниципальных) нужд	603	04	09	12	5	01	29060	200	7 236 900,00	7 236 900,00
ЖИЛИЩНО-КОММУНАЛЬНОЕ ХОЗЯЙСТВО	603	05							437 212 658,00	537 337 858,00
Жилищное хозяйство	603	05	01						33 335 510,00	131 290 810,00
Муниципальная программа города-курорта Пятигорска «Развитие жилищно-коммунального хозяйства, градостроительства, строительства и архитектуры»	603	05	01	03	0	00	00000		33 335 510,00	131 290 810,00
Подпрограмма «Развитие градостроительства, строительства и архитектуры, и улучшение жилищных условий жителей города-курорта Пятигорска»	603	05	01	03	1	00	00000		33 335 510,00	131 290 810,00
Реализация регионального проекта «Обеспечение устойчивого сокращения непригодного для проживания жилищного фонда»	603	05	01	03	1	F3	00000		33 335 510,00	131 290 810,00
Обеспечение мероприятий по переселению граждан из аварийного жилищного фонда, в том числе переселению граждан из аварийного жилищного фонда с учетом необходимости развития малоэтажного жилищного строительства, за счет средств государственной корпорации — Фонда содействия реформированию жилищно-коммунального хозяйства.	603	05	01	03	1	F3	67483		32 705 190,00	128 806 840,00
Капитальные вложения в объекты государственной (муниципальной) собственности	603	05	01	03	1	F3	67483	400	32 705 190,00	128 806 840,00
Обеспечение мероприятий по переселению граждан из аварийного жилищного фонда, в том числе переселению граждан из аварийного жилищного фонда с учетом необходимости развития малоэтажного жилищного строительства, за счет средств краевого бюджета	603	05	01	03	1	F3	67484		297 320,00	1 170 970,00
Капитальные вложения в объекты государственной (муниципальной) собственности	603	05	01	03	1	F3	67484	400	297 320,00	1 170 970,00
Обеспечение мероприятий по переселению граждан из аварийного жилищного фонда, в том числе переселению граждан из аварийного жилищного фонда с учетом необходимости развития малоэтажного жилищного строительства, за счет средств местного бюджета	603	05	01	03	1	F3	6748S		333 000,00	1 313 000,00
Капитальные вложения в объекты государственной (муниципальной) собственности	603	05	01	03	1	F3	6748S	400	333 000,00	1 313 000,00
Благоустройство	603	05	03						322 843 905,00	325 013 905,00
Муниципальная программа города-курорта Пятигорска «Развитие жилищно-коммунального хозяйства, градостроительства, строительства и архитектуры»	603	05	03	03	0	00	00000		89 772 095,00	90 501 095,00
Подпрограмма «Развитие жилищно-коммунального хозяйства в городе-курорте Пятигорске»	603	05	03	03	2	00	00000		89 772 095,00	90 501 095,00
Основное мероприятие «Выполнение отдельных функций в области жилищно-коммунального хозяйства»	603	05	03	03	2	01	00000		89 772 095,00	90 501 095,00
Уличное освещение	603	05	03	03	2	01	26010		82 772 000,00	83 501 000,00
Закупка товаров, работ и услуг для обеспечения государственных (муниципальных) нужд	603	05	03	03	2	01	26010	200	82 772 000,00	83 501 000,00
Организация и содержание мест захоронения	603	05	03	03	2	01	26020		2 300 000,00	2 300 000,00
Закупка товаров, работ и услуг для обеспечения государственных (муниципальных) нужд	603	05	03	03	2	01	26020	200	2 300 000,00	2 300 000,00
Мероприятия по организации общественных работ в целях снижения напряженности на рынке труда	603	05	03	03	2	01	26030		353 100,00	353 100,00
Закупка товаров, работ и услуг для обеспечения государственных (муниципальных) нужд	603	05	03	03	2	01	26030	200	353 100,00	353 100,00
Прочие мероприятия по благоустройству территорий города	603	05	03	03	2	01	26050		4 346 995,00	4 346 995,00
Закупка товаров, работ и услуг для обеспечения государственных (муниципальных) нужд	603	05	03	03	2	01	26050	200	4 346 995,00	4 346 995,00
Муниципальная программа города-курорта Пятигорска «Экология и охрана окружающей среды»	603	05	03	06	0	00	00000		188 945 810,00	188 945 810,00
Подпрограмма «Охрана окружающей среды и обеспечение экологической безопасности жителей города-курорта Пятигорска»	603	05	03	06	1	00	00000		187 635 810,00	187 635 810,00
Основное мероприятие «Охрана лесов и мероприятия в области озеленения»	603	05	03	06	1	03	00000		63 481 151,00	63 481 151,00
Озеленение (содержание и ремонт зеленых насаждений, малых архитектурных форм, валка (обрезка) сухих и аварийных деревьев, кошение газонов, переработка древесных остатков садово-паркового хозяйства до фракции щепы)	603	05	03	06	1	03	23090		63 481 151,00	63 481 151,00
Закупка товаров, работ и услуг для обеспечения государственных (муниципальных) нужд	603	05	03	06	1	03	23090	200	63 481 151,00	63 481 151,00
Основное мероприятие «Улучшение экологии окружающей среды»	603	05	03	06	1	04	00000		122 610 459,00	122 610 459,00
Санитарно-гигиенические истребительные акарицидные мероприятия	603	05	03	06	1	04	23140		1 012 000,00	1 012 000,00
Закупка товаров, работ и услуг для обеспечения государственных (муниципальных) нужд	603	05	03	06	1	04	23140	200	1 012 000,00	1 012 000,00
Организация субботников	603	05	03	06	1	04	23160		371 288,00	371 288,00
Закупка товаров, работ и услуг для обеспечения государственных (муниципальных) нужд	603	05	03	06	1	04	23160	200	371 288,00	371 288,00
Санитарная очистка территории города	603	05	03	06	1	04	23170		116 071 731,00	116 071 731,00
Закупка товаров, работ и услуг для обеспечения государственных (муниципальных) нужд	603	05	03	06	1	04	23170	200	116 071 731,00	116 071 731,00
Мероприятия по ликвидации несанкционированных свалок на территории города Пятигорска	603	05	03	06	1	04	23350		4 000 000,00	4 000 000,00
Закупка товаров, работ и услуг для обеспечения государственных (муниципальных) нужд	603	05	03	06	1	04	23350	200	4 000 000,00	4 000 000,00
Организация проведения мероприятий по отлову и содержанию безнадзорных животных	603	05	03	06	1	04	77150		1 155 440,00	1 155 440,00
Закупка товаров, работ и услуг для обеспечения государственных (муниципальных) нужд	603	05	03	06	1	04	77150	200	1 155 440,00	1 155 440,00
Основное мероприятие «Обустройство мест массового отдыха»	603	05	03	06	1	05	00000		1 544 200,00	1 544 200,00
Содержание, ремонт и реконструкция фонтанов	603	05	03	06	1	05	23200		1 544 200,00	1 544 200,00
Закупка товаров, работ и услуг для обеспечения государственных (муниципальных) нужд	603	05	03	06	1	05	23200	200	1 544 200,00	1 544 200,00
Подпрограмма «Ликвидация карантинного сорняка (амброзии) на территории города-курорта Пятигорска»	603	05	03	06	2	00	00000		1 310 000,00	1 310 000,00
Основное мероприятие «Проведение карантинных мероприятий по ликвидации сорняка (амброзии)»	603	05	03	06	2	01	00000		1 310 000,00	1 310 000,00
Ликвидация карантинных растений (амброзии) химическим способом	603	05	03	06	2	01	23210		1 070 000,00	1 070 000,00
Закупка товаров, работ и услуг для обеспечения государственных (муниципальных) нужд	603	05	03	06	2	01	23210	200	1 070 000,00	1 070 000,00
Ликвидация амброзии с корнем ручным способом	603	05	03	06	2	01	23220		240 000,00	240 000,00
Закупка товаров, работ и услуг для обеспечения государственных (муниципальных) нужд	603	05	03	06	2	01	23220	200	240 000,00	240 000,00
Муниципальная программа города-курорта Пятигорска «Модернизация экономики, развитие малого и среднего бизнеса, курорта и туризма, энергетики, промышленности и улучшение инвестиционного климата»	603	05	03	11	0	00	00000		44 126 000,00	45 567 000,00
Подпрограмма «Развитие курорта и туризма в городе-курорте Пятигорске»	603	05	03	11	2	00	00000		44 126 000,00	45 567 000,00
Основное мероприятие «Повышение доступности туризма в городе-курорте Пятигорске и развитие его инфраструктуры»	603	05	03	11	2	01	00000		44 126 000,00	45 567 000,00
Создание и обслуживание архитектурно-художественных объектов туристического притяжения	603	05	03	11	2	01	24050		2 000 000,00	2 000 000,00
Закупка товаров, работ и услуг для обеспечения государственных (муниципальных) нужд	603	05	03	11	2	01	24050	200	2 000 000,00	2 000 000,00
Развитие курортной инфраструктуры	603	05	03	11	2	01	77420		42 126 000,00	43 567 000,00
Закупка товаров, работ и услуг для обеспечения государственных (муниципальных) нужд	603	05	03	11	2	01	77420	200	42 126 000,00	43 567 000,00
Другие вопросы в области жилищно-коммунального хозяйства	603	05	05						81 033 243,00	81 033 143,00
Муниципальная программа города-курорта Пятигорска «Развитие жилищно-коммунального хозяйства, градостроительства, строительства и архитектуры»	603	05	05	03	0	00	00000		81 033 243,00	81 033 143,00
Подпрограмма «Обеспечение реализации муниципальной программы города-курорта Пятигорска «Развитие жилищно-коммунального хозяйства, градостроительства, строительства и архитектуры» и общепрограммные мероприятия»	603	05	05	03	3	00	00000		81 033 243,00	81 033 143,00
Основное мероприятие «Обеспечение реализации Программы»	603	05	05	03	3	01	00000		28 311 853,00	28 311 853,00
Расходы на обеспечение функций органов местного самоуправления города Пятигорска	603	05	05	03	3	01	10010		28 311 853,00	28 311 853,00
Расходы на выплаты персоналу в целях обеспечения выполнения функций государственными (муниципальными) органами, казенными учреждениями, органами управления государственными внебюджетными фондами	603	05	05	03	3	01	10010	100	26 218 012,00	26 218 012,00
Закупка товаров, работ и услуг для обеспечения государственных (муниципальных) нужд	603	05	05	03	3	01	10010	200	2 086 694,00	2 086 694,00
Иные бюджетные ассигнования	603	05	05	03	3	01	10010	800	7 147,00	7 147,00
Основное мероприятие «Осуществление функций строительного контроля и деятельности в сфере архитектуры, строительства и жилищно-коммунального хозяйства»	603	05	05	03	3	02	00000		52 721 390,00	52 721 290,00
Расходы на обеспечение деятельности (оказание услуг) муниципальных учреждений	603	05	05	03	3	02	11010		52 721 390,00	52 721 290,00
Расходы на выплаты персоналу в целях обеспечения выполнения функций государственными (муниципальными) органами, казенными учреждениями, органами управления государственными внебюджетными фондами	603	05	05	03	3	02	11010	100	49 073 622,00	49 073 622,00
Закупка товаров, работ и услуг для обеспечения государственных (муниципальных) нужд	603	05	05	03	3	02	11010	200	3 601 363,00	3 601 263,00
Иные бюджетные ассигнования	603	05	05	03	3	02	11010	800	46 405,00	46 405,00
СОЦИАЛЬНАЯ ПОЛИТИКА	603	10							2 774 900,00	2 774 900,00
Социальное обеспечение населения	603	10	03						2 774 900,00	2 774 900,00
Муниципальная программа города-курорта Пятигорска «Социальная поддержка граждан»	603	10	03	02	0	00	00000		2 774 900,00	2 774 900,00
Подпрограмма «Социальное обеспечение граждан города-курорта Пятигорска»	603	10	03	02	1	00	00000		2 024 900,00	2 024 900,00
Основное мероприятие «Предоставление мер социальной поддержки отдельным категориям граждан»	603	10	03	02	1	01	00000		2 024 900,00	2 024 900,00
Возмещение затрат по гарантированному перечню услуг по погребению	603	10	03	02	1	01	80150		2 024 900,00	2 024 900,00
Иные бюджетные ассигнования	603	10	03	02	1	01	80150	800	2 024 900,00	2 024 900,00
Подпрограмма «Оказание адресной помощи отдельным категориям граждан по ремонту жилых помещений, расположенных на территории муниципального образования города-курорта Пятигорска»	603	10	03	02	2	00	00000		750 000,00	750 000,00
Основное мероприятие «Ремонт жилых помещений отдельным категориям граждан»	603	10	03	02	2	01	00000		750 000,00	750 000,00
Проведение ремонта жилых помещений участникам (инвалидам) Великой Отечественной войны; бывших несовершеннолетних узников концлагерей, гетто, других мест принудительного содержания, созданных фашистами и их союзниками в период второй мировой войны; лиц, награжденных знаком «Жителю блокадного Ленинграда»; вдов (вдовцов) погибших (умерших) участников и инвалидов Великой Отечественной войны; родителей погибших участников боевых действий, постоянно проживающих на территории муниципального образования города-курорта Пятигорска	603	10	03	02	2	01	80020		500 000,00	500 000,00
Закупка товаров, работ и услуг для обеспечения государственных (муниципальных) нужд	603	10	03	02	2	01	80020	200	500 000,00	500 000,00
Проведение ремонта жилых помещений ветеранов (инвалидов) боевых действий, постоянно проживающих на территории муниципального образования города-курорта Пятигорска	603	10	03	02	2	01	80030		250 000,00	250 000,00
Закупка товаров, работ и услуг для обеспечения государственных (муниципальных) нужд	603	10	03	02	2	01	80030	200	250 000,00	250 000,00
Муниципальное учреждение «Финансовое управление администрации города Пятигорска»	604								177 391 732,00	149 285 662,00
ОБЩЕГОСУДАРСТВЕННЫЕ ВОПРОСЫ	604	01							61 114 361,00	59 285 662,00
Обеспечение деятельности финансовых, налоговых и таможенных органов и органов финансового (финансово-бюджетного) надзора	604	01	06						38 095 714,00	38 095 714,00
Муниципальная программа города-курорта Пятигорска «Управление финансами»	604	01	06	09	0	00	00000		38 095 714,00	38 095 714,00
Подпрограмма «Обеспечение реализации муниципальной программы города-курорта Пятигорска «Управление финансами» и общепрограммные мероприятия»	604	01	06	09	3	00	00000		38 095 714,00	38 095 714,00
Основное мероприятие «Обеспечение реализации Программы»	604	01	06	09	3	01	00000		38 095 714,00	38 095 714,00
Расходы на обеспечение функций органов местного самоуправления города Пятигорска	604	01	06	09	3	01	10010		38 095 714,00	38 095 714,00
Расходы на выплаты персоналу в целях обеспечения выполнения функций государственными (муниципальными) органами, казенными учреждениями, органами управления государственными внебюджетными фондами	604	01	06	09	3	01	10010	100	36 333 353,00	36 333 353,00
Закупка товаров, работ и услуг для обеспечения государственных (муниципальных) нужд	604	01	06	09	3	01	10010	200	1 760 306,00	1 760 306,00
Иные бюджетные ассигнования	604	01	06	09	3	01	10010	800	2 055,00	2 055,00
Резервные фонды	604	01	11						9 000 000,00	9 000 000,00
Муниципальная программа города-курорта Пятигорска «Управление финансами»	604	01	11	09	0	00	00000		9 000 000,00	9 000 000,00
Подпрограмма «Повышение долгосрочной сбалансированности и устойчивости бюджетной системы города-курорта Пятигорска»	604	01	11	09	1	00	00000		9 000 000,00	9 000 000,00
Основное мероприятие «Формирование резервного фонда администрации города Пятигорска и резервирование средств на исполнение расходных обязательств города-курорта Пятигорска»	604	01	11	09	1	01	00000		9 000 000,00	9 000 000,00
Резервный фонд администрации города Пятигорска	604	01	11	09	1	01	20040		9 000 000,00	9 000 000,00
Иные бюджетные ассигнования	604	01	11	09	1	01	20040	800	9 000 000,00	9 000 000,00
В том числе на ликвидацию последствий чрезвычайных ситуаций									900 000,00	900 000,00
Другие общегосударственные вопросы	604	01	13						14 018 647,00	12 189 948,00
Муниципальная программа города-курорта Пятигорска «Сохранение и развитие культуры»	604	01	13	05	0	00	00000		34 553,00	0,00
Подпрограмма «Обеспечение реализации муниципальной программы города-курорта Пятигорска «Сохранение и развитие культуры» и общепрограммные мероприятия»	604	01	13	05	3	00	00000		34 553,00	0,00
Основное мероприятие «Обеспечение реализации Программы»	604	01	13	05	3	01	00000		34 553,00	0,00
Резервирование средств	604	01	13	05	3	01	20010		34 553,00	0,00
Иные бюджетные ассигнования	604	01	13	05	3	01	20010	800	34 553,00	0,00
Муниципальная программа города-курорта Пятигорска «Управление финансами»	604	01	13	09	0	00	00000		12 189 948,00	12 189 948,00
Подпрограмма «Повышение долгосрочной сбалансированности и устойчивости бюджетной системы города-курорта Пятигорска»	604	01	13	09	1	00	00000		3 000 000,00	3 000 000,00
Основное мероприятие «Исполнение судебных актов по искам к казне города-курорта Пятигорска»	604	01	13	09	1	02	00000		3 000 000,00	3 000 000,00
Оплата по исполнительным листам	604	01	13	09	1	02	20020		3 000 000,00	3 000 000,00
Иные бюджетные ассигнования	604	01	13	09	1	02	20020	800	3 000 000,00	3 000 000,00
Подпрограмма «Обеспечение реализации муниципальной программы города-курорта Пятигорска «Управление финансами» и общепрограммные мероприятия»	604	01	13	09	3	00	00000		9 189 948,00	9 189 948,00
Основное мероприятие «Обеспечение реализации Программы»	604	01	13	09	3	01	00000		9 189 948,00	9 189 948,00
Расходы на обеспечение деятельности (оказание услуг) муниципальных учреждений	604	01	13	09	3	01	11010		9 189 948,00	9 189 948,00
Расходы на выплаты персоналу в целях обеспечения выполнения функций государственными (муниципальными) органами, казенными учреждениями, органами управления государственными внебюджетными фондами	604	01	13	09	3	01	11010	100	7 957 143,00	7 957 143,00
Закупка товаров, работ и услуг для обеспечения государственных (муниципальных) нужд	604	01	13	09	3	01	11010	200	1 232 805,00	1 232 805,00
Непрограммные расходы в рамках обеспечения деятельности администрации города Пятигорска	604	01	13	71	0	00	00000		1 794 146,00	0,00
Обеспечение деятельности администрации города Пятигорска	604	01	13	71	1	00	00000		1 794 146,00	0,00
Обеспечение деятельности администрации города Пятигорска	604	01	13	71	1	00	00000		1 794 146,00	0,00
Резервирование средств	604	01	13	71	1	00	20010		1 794 146,00	0,00
Иные бюджетные ассигнования	604	01	13	71	1	00	20010	800	1 794 146,00	0,00
ОБРАЗОВАНИЕ	604	07							15 133 004,00	0,00
Дошкольное образование	604	07	01						10 004 224,00	0,00
Муниципальная программа города-курорта Пятигорска «Развитие образования»	604	07	01	01	0	00	00000		10 004 224,00	0,00
Подпрограмма «Развитие системы дошкольного образования в городе-курорте Пятигорске»	604	07	01	01	1	00	00000		10 004 224,00	0,00
Основное мероприятие «Обеспечение предоставления бесплатного дошкольного образования»	604	07	01	01	1	01	00000		10 004 224,00	0,00
Резервирование средств	604	07	01	01	1	01	20010		10 004 224,00	0,00
Иные бюджетные ассигнования	604	07	01	01	1	01	20010	800	10 004 224,00	0,00
Общее образование	604	07	02						3 579 144,00	0,00
Муниципальная программа города-курорта Пятигорска «Развитие образования»	604	07	02	01	0	00	00000		2 851 924,00	0,00
Подпрограмма «Развитие системы общего образования в городе-курорте Пятигорске»	604	07	02	01	2	00	00000		2 851 924,00	0,00
Основное мероприятие «Обеспечение предоставления бесплатного общего образования»	604	07	02	01	2	01	00000		2 851 924,00	0,00
Резервирование средств	604	07	02	01	2	01	20010		2 851 924,00	0,00
Иные бюджетные ассигнования	604	07	02	01	2	01	20010	800	2 851 924,00	0,00
Муниципальная программа города-курорта Пятигорска «Развитие транспортной системы и обеспечение безопасности дорожного движения»	604	07	02	12	0	00	00000		727 220,00	0,00
Подпрограмма «Повышение безопасности дорожного движения в городе-курорте Пятигорске»	604	07	02	12	5	00	00000		727 220,00	0,00
Основное мероприятие «Обеспечение безопасности дорожного движения в отношении автомобильных дорог (улиц) местного значения»	604	07	02	12	5	01	00000		727 220,00	0,00
Резервирование средств	604	07	02	12	5	01	20010		727 220,00	0,00
Иные бюджетные ассигнования	604	07	02	12	5	01	20010	800	727 220,00	0,00
Дополнительное образование детей	604	07	03						367 724,00	0,00
Муниципальная программа города-курорта Пятигорска «Развитие образования»	604	07	03	01	0	00	00000		367 724,00	0,00
Подпрограмма «Развитие дополнительного образования в городе-курорте Пятигорске»	604	07	03	01	3	00	00000		367 724,00	0,00
Основное мероприятие «Обеспечение предоставления дополнительного образования»	604	07	03	01	3	01	00000		367 724,00	0,00
Резервирование средств	604	07	03	01	3	01	20010		367 724,00	0,00
Иные бюджетные ассигнования	604	07	03	01	3	01	20010	800	367 724,00	0,00
Молодежная политика	604	07	07						127 048,00	0,00
Муниципальная программа города-курорта Пятигорска «Развитие образования»	604	07	07	01	0	00	00000		53 437,00	0,00
Подпрограмма «Развитие дополнительного образования в городе-курорте Пятигорске»	604	07	07	01	3	00	00000		53 437,00	0,00
Основное мероприятие «Обеспечение предоставления дополнительного образования»	604	07	07	01	3	01	00000		53 437,00	0,00
Резервирование средств	604	07	07	01	3	01	20010		53 437,00	0,00
Иные бюджетные ассигнования	604	07	07	01	3	01	20010	800	53 437,00	0,00
Муниципальная программа города-курорта Пятигорска «Молодежная политика»	604	07	07	04	0	00	00000		73 611,00	0,00
Подпрограмма «Патриотическое воспитание и допризывная подготовка молодежи города-курорта Пятигорска»	604	07	07	04	2	00	00000		38 291,00	0,00
Основное мероприятие «Обеспечение деятельности (оказание услуг) учреждениями по военно-патриотическому воспитанию молодежи города-курорта Пятигорска»	604	07	07	04	2	02	00000		38 291,00	0,00
Резервирование средств	604	07	07	04	2	02	20010		38 291,00	0,00
Иные бюджетные ассигнования	604	07	07	04	2	02	20010	800	38 291,00	0,00
Подпрограмма «Информационное обеспечение и вовлечение молодежи города-курорта Пятигорска в социальную практику»	604	07	07	04	3	00	00000		35 320,00	0,00
Основное мероприятие «Обеспечение деятельности (оказание услуг) учреждениями по работе с молодежью по месту жительства»	604	07	07	04	3	02	00000		35 320,00	0,00
Резервирование средств	604	07	07	04	3	02	20010		35 320,00	0,00
Иные бюджетные ассигнования	604	07	07	04	3	02	20010	800	35 320,00	0,00
Другие вопросы в области образования	604	07	09						1 054 864,00	0,00
Муниципальная программа города-курорта Пятигорска «Развитие образования»	604	07	09	01	0	00	00000		1 054 864,00	0,00
Подпрограмма «Обеспечение реализации муниципальной программы города-курорта Пятигорска «Развитие образования» и общепрограммные мероприятия»	604	07	09	01	5	00	00000		1 054 864,00	0,00
Основное мероприятие «Обеспечение реализации Программы»	604	07	09	01	5	01	00000		1 054 864,00	0,00
Резервирование средств	604	07	09	01	5	01	20010		1 054 864,00	0,00
Иные бюджетные ассигнования	604	07	09	01	5	01	20010	800	1 054 864,00	0,00
КУЛЬТУРА, КИНЕМАТОГРАФИЯ	604	08							7 122 480,00	0,00
Культура	604	08	01						7 122 480,00	0,00
Муниципальная программа города-курорта Пятигорска «Сохранение и развитие культуры»	604	08	01	05	0	00	00000		7 122 480,00	0,00
Подпрограмма «Реализация мероприятий по сохранению и развитию культуры»	604	08	01	05	2	00	00000		7 122 480,00	0,00
Основное мероприятие «Обеспечение деятельности муниципальных учреждений, осуществляющих музейное дело»	604	08	01	05	2	08	00000		7 122 480,00	0,00
Резервирование средств	604	08	01	05	2	08	20010		7 122 480,00	0,00
Иные бюджетные ассигнования	604	08	01	05	2	08	20010	800	7 122 480,00	0,00
ФИЗИЧЕСКАЯ КУЛЬТУРА И СПОРТ	604	11							4 021 887,00	0,00
Физическая культура	604	11	01						4 021 887,00	0,00
Муниципальная программа города-курорта Пятигорска «Развитие физической культуры и спорта»	604	11	01	07	0	00	00000		4 021 887,00	0,00
Подпрограмма «Реализация мероприятий по развитию физической культуры и спорта»	604	11	01	07	1	00	00000		4 021 887,00	0,00
Основное мероприятие «Обеспечение деятельности и поддержка физкультурно-спортивных организаций города-курорта Пятигорска»	604	11	01	07	1	02	00000		21 662,00	0,00
Резервирование средств	604	11	01	07	1	02	20010		21 662,00	0,00
Иные бюджетные ассигнования	604	11	01	07	1	02	20010	800	21 662,00	0,00
Основное мероприятие «Обеспечение деятельности организаций, осуществляющих спортивную подготовку»	604	11	01	07	1	03	00000		4 000 225,00	0,00
Резервирование средств	604

Предоставление мер социальной поддержки по оплате жилых помещений, отопления и освещения педагогическим работникам муниципальных образовательных организаций, проживающим и работающим в сельских населенных пунктах, рабочих поселках (поселках городского типа)	606	07	02	01	2	02	76890		813 590,00	813 590,00
Предоставление субсидий бюджетным, автономным учреждениям и иным некоммерческим организациям	606	07	02	01	2	02	76890	600	813 590,00	813 590,00
Основное мероприятие «Организация и проведение мероприятий для детей и молодежи в сфере образования»	606	07	02	01	2	03	00000		1 029 779,00	1 029 779,00
Проведение городского форума «Юные дарования»	606	07	02	01	2	03	21040		480 132,00	480 132,00
Закупка товаров, работ и услуг для обеспечения государственных (муниципальных) нужд	606	07	02	01	2	03	21040	200	39 202,00	39 202,00
Социальное обеспечение и иные выплаты населению	606	07	02	01	2	03	21040	300	440 930,00	440 930,00
Проведение мероприятий для детей и молодежи	606	07	02	01	2	03	21240		549 647,00	549 647,00
Расходы на выплаты персоналу в целях обеспечения выполнения функций государственными (муниципальными) органами, казенными учреждениями, органами управления государственными внебюджетными фондами	606	07	02	01	2	03	21240	100	385 928,00	385 928,00
Закупка товаров, работ и услуг для обеспечения государственных (муниципальных) нужд	606	07	02	01	2	03	21240	200	163 719,00	163 719,00
Основное мероприятие «Создание условий для сохранения и укрепления здоровья детей и подростков»	606	07	02	01	2	04	00000		10 704 600,00	10 704 600,00
Организация бесплатного горячего питания школьников с целью социальной поддержки отдельных категорий учащихся	606	07	02	01	2	04	21070		10 704 600,00	10 704 600,00
Предоставление субсидий бюджетным, автономным учреждениям и иным некоммерческим организациям	606	07	02	01	2	04	21070	600	10 704 600,00	10 704 600,00
Основное мероприятие «Проведение мероприятий в области общего образования»	606	07	02	01	2	05	00000		264 572,00	264 572,00
Прочие мероприятия в области образования	606	07	02	01	2	05	21010		264 572,00	264 572,00
Закупка товаров, работ и услуг для обеспечения государственных (муниципальных) нужд	606	07	02	01	2	05	21010	200	133 572,00	133 572,00
Социальное обеспечение и иные выплаты населению	606	07	02	01	2	05	21010	300	131 000,00	131 000,00
Муниципальная программа города-курорта Пятигорска «Безопасный Пятигорск»	606	07	02	08	0	00	00000		2 409 686,00	2 409 686,00
Подпрограмма «Построение и развитие АПК «Безопасный город», обеспечение безопасности жизнедеятельности населения, обеспечение пожарной безопасности муниципальных учреждений, профилактика терроризма, профилактика правонарушений в городе-курорте Пятигорске»	606	07	02	08	1	00	00000		2 409 686,00	2 409 686,00
Основное мероприятие «Обеспечение безопасности жизнедеятельности населения и обеспечение пожарной безопасности муниципальных учреждений»	606	07	02	08	1	01	00000		1 344 692,00	1 344 692,00
Обеспечение пожарной безопасности муниципальных учреждений города-курорта Пятигорска	606	07	02	08	1	01	20180		1 344 692,00	1 344 692,00
Предоставление субсидий бюджетным, автономным учреждениям и иным некоммерческим организациям	606	07	02	08	1	01	20180	600	1 344 692,00	1 344 692,00
Основное мероприятие «Профилактика терроризма и правонарушений в городе-курорте Пятигорске»	606	07	02	08	1	02	00000		1 064 994,00	1 064 994,00
Организация и обеспечение охраны в муниципальных учреждениях города-курорта Пятигорска	606	07	02	08	1	02	20170		1 064 994,00	1 064 994,00
Предоставление субсидий бюджетным, автономным учреждениям и иным некоммерческим организациям	606	07	02	08	1	02	20170	600	1 064 994,00	1 064 994,00
Муниципальная программа города-курорта Пятигорска «Модернизация экономики, развитие малого и среднего бизнеса, курорта и туризма, энергетики, промышленности и улучшение инвестиционного климата»	606	07	02	11	0	00	00000		1 880 053,00	1 880 053,00
Подпрограмма «Энергосбережение и повышение энергетической эффективности города-курорта Пятигорска»	606	07	02	11	4	00	00000		1 880 053,00	1 880 053,00
Основное мероприятие «Организация и выполнение работ в муниципальных учреждениях города Пятигорска, направленных на экономию энергоресурсов»	606	07	02	11	4	01	00000		1 880 053,00	1 880 053,00
Мероприятия по выполнению рекомендаций энергопаспортов в муниципальном секторе	606	07	02	11	4	01	24030		114 062,00	114 062,00
Предоставление субсидий бюджетным, автономным учреждениям и иным некоммерческим организациям	606	07	02	11	4	01	24030	600	114 062,00	114 062,00
Мероприятия по подготовке к осенне-зимнему периоду в муниципальном секторе	606	07	02	11	4	01	24040		1 765 991,00	1 765 991,00
Предоставление субсидий бюджетным, автономным учреждениям и иным некоммерческим организациям	606	07	02	11	4	01	24040	600	1 765 991,00	1 765 991,00
Дополнительное образование детей	606	07	03						41 480 485,00	41 504 713,00
Муниципальная программа города-курорта Пятигорска «Развитие образования»	606	07	03	01	0	00	00000		41 181 818,00	41 206 046,00
Подпрограмма «Развитие дополнительного образования в городе-курорте Пятигорске»	606	07	03	01	3	00	00000		41 181 818,00	41 206 046,00
Основное мероприятие «Обеспечение предоставления дополнительного образования»	606	07	03	01	3	01	00000		41 131 818,00	41 156 046,00
Расходы на обеспечение деятельности (оказание услуг) муниципальных учреждений	606	07	03	01	3	01	11010		41 131 818,00	41 156 046,00
Предоставление субсидий бюджетным, автономным учреждениям и иным некоммерческим организациям	606	07	03	01	3	01	11010	600	41 131 818,00	41 156 046,00
Основное мероприятие «Проведение мероприятий в области дополнительного образования»	606	07	03	01	3	03	00000		50 000,00	50 000,00
Прочие мероприятия в области образования	606	07	03	01	3	03	21010		50 000,00	50 000,00
Предоставление субсидий бюджетным, автономным учреждениям и иным некоммерческим организациям	606	07	03	01	3	03	21010	600	50 000,00	50 000,00
Муниципальная программа города-курорта Пятигорска «Безопасный Пятигорск»	606	07	03	08	0	00	00000		298 667,00	298 667,00
Подпрограмма «Построение и развитие АПК «Безопасный город», обеспечение безопасности жизнедеятельности населения, обеспечение пожарной безопасности муниципальных учреждений, профилактика терроризма, профилактика правонарушений в городе-курорте Пятигорске»	606	07	03	08	1	00	00000		298 667,00	298 667,00
Основное мероприятие «Обеспечение безопасности жизнедеятельности населения и обеспечение пожарной безопасности муниципальных учреждений»	606	07	03	08	1	01	00000		161 947,00	161 947,00
Обеспечение пожарной безопасности муниципальных учреждений города-курорта Пятигорска	606	07	03	08	1	01	20180		161 947,00	161 947,00
Предоставление субсидий бюджетным, автономным учреждениям и иным некоммерческим организациям	606	07	03	08	1	01	20180	600	161 947,00	161 947,00
Основное мероприятие «Профилактика терроризма и правонарушений в городе-курорте Пятигорске»	606	07	03	08	1	02	00000		136 720,00	136 720,00
Организация и обеспечение охраны в муниципальных учреждениях города-курорта Пятигорска	606	07	03	08	1	02	20170		136 720,00	136 720,00
Предоставление субсидий бюджетным, автономным учреждениям и иным некоммерческим организациям	606	07	03	08	1	02	20170	600	136 720,00	136 720,00
Молодежная политика	606	07	07						17 885 438,00	17 889 056,00
Муниципальная программа города-курорта Пятигорска «Развитие образования»	606	07	07	01	0	00	00000		10 053 497,00	10 053 497,00
Подпрограмма «Развитие системы общего образования в городе-курорте Пятигорске»	606	07	07	01	2	00	00000		7 200 000,00	7 200 000,00
Основное мероприятие «Создание условий для сохранения и укрепления здоровья детей и подростков»	606	07	07	01	2	04	00000		7 200 000,00	7 200 000,00
Организация отдыха и оздоровление детей и подростков в каникулярное время	606	07	07	01	2	04	21080		7 200 000,00	7 200 000,00
Закупка товаров, работ и услуг для обеспечения государственных (муниципальных) нужд	606	07	07	01	2	04	21080	200	54 000,00	54 000,00
Предоставление субсидий бюджетным, автономным учреждениям и иным некоммерческим организациям	606	07	07	01	2	04	21080	600	7 146 000,00	7 146 000,00
Подпрограмма «Развитие дополнительного образования в городе-курорте Пятигорске»	606	07	07	01	3	00	00000		2 853 497,00	2 853 497,00
Основное мероприятие «Обеспечение предоставления дополнительного образования»	606	07	07	01	3	01	00000		2 853 497,00	2 853 497,00
Расходы на обеспечение деятельности (оказание услуг) муниципальных учреждений	606	07	07	01	3	01	11010		2 853 497,00	2 853 497,00
Предоставление субсидий бюджетным, автономным учреждениям и иным некоммерческим организациям	606	07	07	01	3	01	11010	600	2 853 497,00	2 853 497,00
Муниципальная программа города-курорта Пятигорска «Молодежная политика»	606	07	07	04	0	00	00000		7 776 772,00	7 780 390,00
Подпрограмма «Патриотическое воспитание и допризывная подготовка молодежи города-курорта Пятигорска»	606	07	07	04	2	00	00000		6 696 772,00	6 700 390,00
Основное мероприятие «Проведение мероприятий по гражданскому образованию, военно-патриотическому и интернациональному воспитанию детей и молодежи»	606	07	07	04	2	01	00000		926 545,00	926 545,00
Проведение мероприятий для детей и молодежи	606	07	07	04	2	01	21240		926 545,00	926 545,00
Предоставление субсидий бюджетным, автономным учреждениям и иным некоммерческим организациям	606	07	07	04	2	01	21240	600	926 545,00	926 545,00
Основное мероприятие «Обеспечение деятельности (оказание услуг) учреждениями по военно-патриотическому воспитанию молодежи города-курорта Пятигорска»	606	07	07	04	2	02	00000		5 770 227,00	5 773 845,00
Расходы на обеспечение деятельности (оказание услуг) муниципальных учреждений	606	07	07	04	2	02	11010		5 770 227,00	5 773 845,00
Предоставление субсидий бюджетным, автономным учреждениям и иным некоммерческим организациям	606	07	07	04	2	02	11010	600	5 770 227,00	5 773 845,00
Подпрограмма «Информационное обеспечение и вовлечение молодежи города-курорта Пятигорска в социальную практику»	606	07	07	04	3	00	00000		1 000 000,00	1 000 000,00
Основное мероприятие «Мероприятия, направленные на информирование и вовлечение молодежи города-курорта Пятигорска в социальную практику»	606	07	07	04	3	01	00000		1 000 000,00	1 000 000,00
Организация трудовой занятости несовершеннолетних граждан в каникулярное время	606	07	07	04	3	01	21090		1 000 000,00	1 000 000,00
Предоставление субсидий бюджетным, автономным учреждениям и иным некоммерческим организациям	606	07	07	04	3	01	21090	600	1 000 000,00	1 000 000,00
Подпрограмма «Профилактика наркомании, токсикомании, алкоголизма и их социальных последствий в городе-курорте Пятигорске»	606	07	07	04	4	00	00000		80 000,00	80 000,00
Основное мероприятие «Мероприятия, направленные на профилактику наркомании, токсикомании и алкоголизма»	606	07	07	04	4	01	00000		80 000,00	80 000,00
Проведение мероприятий для детей и молодежи	606	07	07	04	4	01	21240		80 000,00	80 000,00
Предоставление субсидий бюджетным, автономным учреждениям и иным некоммерческим организациям	606	07	07	04	4	01	21240	600	80 000,00	80 000,00
Муниципальная программа города-курорта Пятигорска «Безопасный Пятигорск»	606	07	07	08	0	00	00000		55 169,00	55 169,00
Подпрограмма «Построение и развитие АПК «Безопасный город», обеспечение безопасности жизнедеятельности населения, обеспечение пожарной безопасности муниципальных учреждений, профилактика терроризма, профилактика правонарушений в городе-курорте Пятигорске»	606	07	07	08	1	00	00000		55 169,00	55 169,00
Основное мероприятие «Обеспечение безопасности жизнедеятельности населения и обеспечение пожарной безопасности муниципальных учреждений»	606	07	07	08	1	01	00000		21 400,00	21 400,00
Обеспечение пожарной безопасности муниципальных учреждений города-курорта Пятигорска	606	07	07	08	1	01	20180		21 400,00	21 400,00
Предоставление субсидий бюджетным, автономным учреждениям и иным некоммерческим организациям	606	07	07	08	1	01	20180	600	21 400,00	21 400,00
Основное мероприятие «Профилактика терроризма и правонарушений в городе-курорте Пятигорске»	606	07	07	08	1	02	00000		33 769,00	33 769,00
Организация и обеспечение охраны в муниципальных учреждениях города-курорта Пятигорска	606	07	07	08	1	02	20170		33 769,00	33 769,00
Предоставление субсидий бюджетным, автономным учреждениям и иным некоммерческим организациям	606	07	07	08	1	02	20170	600	33 769,00	33 769,00
Другие вопросы в области образования	606	07	09						45 029 697,00	45 029 697,00
Муниципальная программа города-курорта Пятигорска «Развитие образования»	606	07	09	01	0	00	00000		45 009 697,00	45 009 697,00
Подпрограмма «Развитие системы общего образования в городе-курорте Пятигорске»	606	07	09	01	2	00	00000		1 126 967,00	1 126 967,00
Основное мероприятие «Организация и проведение мероприятий для детей и молодежи в сфере образования»	606	07	09	01	2	03	00000		1 126 967,00	1 126 967,00
Проведение мероприятий для детей и молодежи	606	07	09	01	2	03	21240		1 126 967,00	1 126 967,00
Закупка товаров, работ и услуг для обеспечения государственных (муниципальных) нужд	606	07	09	01	2	03	21240	200	1 126 967,00	1 126 967,00
Подпрограмма «Обеспечение реализации муниципальной программы города-курорта Пятигорска «Развитие образования» и общепрограммные мероприятия»	606	07	09	01	5	00	00000		43 882 730,00	43 882 730,00
Основное мероприятие «Обеспечение реализации Программы»	606	07	09	01	5	01	00000		43 882 730,00	43 882 730,00
Расходы на обеспечение функций органов местного самоуправления города Пятигорска	606	07	09	01	5	01	10010		9 240 477,00	9 240 477,00
Расходы на выплаты персоналу в целях обеспечения выполнения функций государственными (муниципальными) органами, казенными учреждениями, органами управления государственными внебюджетными фондами	606	07	09	01	5	01	10010	100	8 913 664,00	8 913 664,00
Закупка товаров, работ и услуг для обеспечения государственных (муниципальных) нужд	606	07	09	01	5	01	10010	200	326 563,00	326 563,00
Иные бюджетные ассигнования	606	07	09	01	5	01	10010	800	250,00	250,00
Расходы на обеспечение деятельности (оказание услуг) муниципальных учреждений	606	07	09	01	5	01	11010		34 628 273,00	34 628 273,00
Расходы на выплаты персоналу в целях обеспечения выполнения функций государственными (муниципальными) органами, казенными учреждениями, органами управления государственными внебюджетными фондами	606	07	09	01	5	01	11010	100	31 335 173,00	31 335 173,00
Закупка товаров, работ и услуг для обеспечения государственных (муниципальных) нужд	606	07	09	01	5	01	11010	200	3 261 752,00	3 261 752,00
Иные бюджетные ассигнования	606	07	09	01	5	01	11010	800	31 348,00	31 348,00
Организация профессиональной переподготовки и повышения квалификации	606	07	09	01	5	01	20120		13 980,00	13 980,00
Расходы на выплаты персоналу в целях обеспечения выполнения функций государственными (муниципальными) органами, казенными учреждениями, органами управления государственными внебюджетными фондами	606	07	09	01	5	01	20120	100	13 980,00	13 980,00
Муниципальная программа города-курорта Пятигорска «Развитие транспортной системы и обеспечение безопасности дорожного движения»	606	07	09	12	0	00	00000		20 000,00	20 000,00
Подпрограмма «Повышение безопасности дорожного движения в городе-курорте Пятигорске»	606	07	09	12	5	00	00000		20 000,00	20 000,00
Основное мероприятие «Обеспечение безопасности дорожного движения в отношении автомобильных дорог (улиц) местного значения»	606	07	09	12	5	01	00000		20 000,00	20 000,00
Профилактика детского дорожно-транспортного травматизма	606	07	09	12	5	01	29050		20 000,00	20 000,00
Закупка товаров, работ и услуг для обеспечения государственных (муниципальных) нужд	606	07	09	12	5	01	29050	200	20 000,00	20 000,00
СОЦИАЛЬНАЯ ПОЛИТИКА	606	10							57 278 230,00	57 999 180,00
Охрана семьи и детства	606	10	04						57 278 230,00	57 999 180,00
Муниципальная программа города-курорта Пятигорска «Развитие образования»	606	10	04	01	0	00	00000		36 479 750,00	36 479 750,00
Подпрограмма «Развитие системы дошкольного образования в городе-курорте Пятигорске»	606	10	04	01	1	00	00000		36 479 750,00	36 479 750,00
Основное мероприятие «Обеспечение предоставления бесплатного дошкольного образования»	606	10	04	01	1	01	00000		36 479 750,00	36 479 750,00
Компенсация части платы, взимаемой с родителей (законных представителей) за присмотр и уход за детьми, осваивающими образовательные программы дошкольного образования в образовательных организациях	606	10	04	01	1	01	76140		36 479 750,00	36 479 750,00
Закупка товаров, работ и услуг для обеспечения государственных (муниципальных) нужд	606	10	04	01	1	01	76140	200	547 197,00	547 197,00
Социальное обеспечение и иные выплаты населению	606	10	04	01	1	01	76140	300	35 932 553,00	35 932 553,00
Муниципальная программа города-курорта Пятигорска «Социальная поддержка граждан»	606	10	04	02	0	00	00000		20 798 480,00	21 519 430,00
Подпрограмма «Социальная поддержка детей-сирот и детей, оставшихся без попечения родителей»	606	10	04	02	7	00	00000		20 798 480,00	21 519 430,00
Основное мероприятие «Защита прав и законных интересов детей-сирот и детей, оставшихся без попечения родителей»	606	10	04	02	7	01	00000		20 798 480,00	21 519 430,00
Выплата денежных средств на содержание ребенка опекуну (попечителю)	606	10	04	02	7	01	78110		10 997 124,00	11 437 476,00
Социальное обеспечение и иные выплаты населению	606	10	04	02	7	01	78110	300	10 997 124,00	11 437 476,00
Обеспечение бесплатного проезда детей-сирот и детей, оставшихся без попечения родителей, находящихся под опекой (попечительством), обучающихся в муниципальных образовательных учреждениях	606	10	04	02	7	01	78120		539 028,00	539 028,00
Социальное обеспечение и иные выплаты населению	606	10	04	02	7	01	78120	300	539 028,00	539 028,00
Выплата на содержание детей-сирот и детей, оставшихся без попечения родителей, в приемных семьях, а также на вознаграждение, причитающееся приемным родителям	606	10	04	02	7	01	78130		7 612 328,00	7 892 926,00
Социальное обеспечение и иные выплаты населению	606	10	04	02	7	01	78130	300	7 612 328,00	7 892 926,00
Выплата единовременного пособия усыновителям	606	10	04	02	7	01	78140		1 650 000,00	1 650 000,00
Социальное обеспечение и иные выплаты населению	606	10	04	02	7	01	78140	300	1 650 000,00	1 650 000,00
Муниципальное учреждение «Управление культуры администрации города Пятигорска»	607								150 185 502,00	150 295 410,00
ОБЩЕГОСУДАРСТВЕННЫЕ ВОПРОСЫ	607	01							9 599 847,00	9 599 847,00
Другие общегосударственные вопросы	607	01	13						9 599 847,00	9 599 847,00
Муниципальная программа города-курорта Пятигорска «Сохранение и развитие культуры»	607	01	13	05	0	00	00000		9 599 847,00	9 599 847,00
Подпрограмма «Обеспечение реализации муниципальной программы города-курорта Пятигорска «Сохранение и развитие культуры» и общепрограммные мероприятия»	607	01	13	05	3	00	00000		9 599 847,00	9 599 847,00
Основное мероприятие «Обеспечение реализации Программы»	607	01	13	05	3	01	00000		9 599 847,00	9 599 847,00
Расходы на обеспечение деятельности (оказание услуг) муниципальных учреждений	607	01	13	05	3	01	11010		9 599 847,00	9 599 847,00
Расходы на выплаты персоналу в целях обеспечения выполнения функций государственными (муниципальными) органами, казенными учреждениями, органами управления государственными внебюджетными фондами	607	01	13	05	3	01	11010	100	9 292 130,00	9 292 130,00
Закупка товаров, работ и услуг для обеспечения государственных (муниципальных) нужд	607	01	13	05	3	01	11010	200	307 717,00	307 717,00
ОБРАЗОВАНИЕ	607	07							44 530 251,00	44 556 849,00
Дополнительное образование детей	607	07	03						44 530 251,00	44 556 849,00
Муниципальная программа города-курорта Пятигорска «Развитие образования»	607	07	03	01	0	00	00000		44 349 011,00	44 375 609,00
Подпрограмма «Развитие дополнительного образования в городе-курорте Пятигорске»	607	07	03	01	3	00	00000		44 349 011,00	44 375 609,00
Основное мероприятие «Обеспечение предоставления дополнительного образования»	607	07	03	01	3	01	00000		44 349 011,00	44 375 609,00
Расходы на обеспечение деятельности (оказание услуг) муниципальных учреждений	607	07	03	01	3	01	11010		44 349 011,00	44 375 609,00
Предоставление субсидий бюджетным, автономным учреждениям и иным некоммерческим организациям	607	07	03	01	3	01	11010	600	44 349 011,00	44 375 609,00
Муниципальная программа города-курорта Пятигорска «Безопасный Пятигорск»	607	07	03	08	0	00	00000		103 840,00	103 840,00
Подпрограмма «Построение и развитие АПК «Безопасный город», обеспечение безопасности жизнедеятельности населения, обеспечение пожарной безопасности муниципальных учреждений, профилактика терроризма, профилактика правонарушений в городе-курорте Пятигорске»	607	07	03	08	1	00	00000		103 840,00	103 840,00
Основное мероприятие «Обеспечение безопасности жизнедеятельности населения и обеспечение пожарной безопасности муниципальных учреждений»	607	07	03	08	1	01	00000		103 840,00	103 840,00
Обеспечение пожарной безопасности муниципальных учреждений города-курорта Пятигорска	607	07	03	08	1	01	20180		103 840,00	103 840,00
Предоставление субсидий бюджетным, автономным учреждениям и иным некоммерческим организациям	607	07	03	08	1	01	20180	600	103 840,00	103 840,00
Муниципальная программа города-курорта Пятигорска «Модернизация экономики, развитие малого и среднего бизнеса, курорта и туризма, энергетики, промышленности и улучшение инвестиционного климата»	607	07	03	11	0	00	00000		77 400,00	77 400,00
Подпрограмма «Энергосбережение и повышение энергетической эффективности города-курорта Пятигорска»	607	07	03	11	4	00	00000		77 400,00	77 400,00
Основное мероприятие «Организация и выполнение работ в муниципальных учреждениях города Пятигорска, направленных на экономию энергоресурсов»	607	07	03	11	4	01	00000		77 400,00	77 400,00
Мероприятия по выполнению рекомендаций энергопаспортов в муниципальном секторе	607	07	03	11	4	01	24030		32 000,00	32 000,00
Предоставление субсидий бюджетным, автономным учреждениям и иным некоммерческим организациям	607	07	03	11	4	01	24030	600	32 000,00	32 000,00
Мероприятия по подготовке к осенне-зимнему периоду в муниципальном секторе	607	07	03	11	4	01	24040		45 400,00	45 400,00
Предоставление субсидий бюджетным, автономным учреждениям и иным некоммерческим организациям	607	07	03	11	4	01	24040	600	45 400,00	45 400,00
КУЛЬТУРА, КИНЕМАТОГРАФИЯ	607	08							96 055 404,00	96 138 714,00
Культура	607	08	01						89 336 829,00	89 420 139,00
Муниципальная программа города-курорта Пятигорска «Сохранение и развитие культуры»	607	08	01	05	0	00	00000		87 230 965,00	87 314 230,00
Подпрограмма «Реализация мероприятий по сохранению и развитию культуры»	607	08	01	05	2	00	00000		87 230 965,00	87 314 230,00
Основное мероприятие «Осуществление библиотечного, библиографического и информационного обслуживания населения города-курорта Пятигорска»	607	08	01	05	2	01	00000		42 609 877,00	42 656 489,00
Расходы на обеспечение деятельности (оказание услуг) муниципальных учреждений	607	08	01	05	2	01	11010		42 609 877,00	42 656 489,00
Предоставление субсидий бюджетным, автономным учреждениям и иным некоммерческим организациям	607	08	01	05	2	01	11010	600	42 609 877,00	42 656 489,00
Основное мероприятие «Осуществление и оказание услуг культурно-досуговыми учреждениями города-курорта Пятигорска»	607	08	01	05	2	02	00000		30 816 488,00	30 853 141,00
Расходы на обеспечение деятельности (оказание услуг) муниципальных учреждений	607	08	01	05	2	02	11010		30 816 488,00	30 853 141,00
Расходы на выплаты персоналу в целях обеспечения выполнения функций государственными (муниципальными) органами, казенными учреждениями, органами управления государственными внебюджетными фондами	607	08	01	05	2	02	11010	100	6 948 351,00	6 948 351,00
Закупка товаров, работ и услуг для обеспечения государственных (муниципальных) нужд	607	08	01	05	2	02	11010	200	1 702 078,00	1 724 020,00
Предоставление субсидий бюджетным, автономным учреждениям и иным некоммерческим организациям	607	08	01	05	2	02	11010	600	21 401 598,00	21 416 309,00
Иные бюджетные ассигнования	607	08	01	05	2	02	11010	800	764 461,00	764 461,00
Основное мероприятие «Организация культурно-массовых мероприятий, привлечение жителей города к культурно-досуговой деятельности»	607	08	01	05	2	03	00000		4 980 100,00	4 980 100,00
Организация и проведение городских мероприятий	607	08	01	05	2	03	25830		4 980 100,00	4 980 100,00
Закупка товаров, работ и услуг для обеспечения государственных (муниципальных) нужд	607	08	01	05	2	03	25830	200	4 980 100,00	4 980 100,00
Основное мероприятие «Обеспечение деятельности муниципальных учреждений, осуществляющих музейное дело»	607	08	01	05	2	08	00000		8 824 500,00	8 824 500,00
Расходы на обеспечение деятельности (оказание услуг) муниципальных учреждений	607	08	01	05	2	08	11010		8 824 500,00	8 824 500,00
Расходы на выплаты персоналу в целях обеспечения выполнения функций государственными (муниципальными) органами, казенными учреждениями, органами управления государственными внебюджетными фондами	607	08	01	05	2	08	11010	100	663 727,00	663 727,00
Закупка товаров, работ и услуг для обеспечения государственных (муниципальных) нужд	607	08	01	05	2	08	11010	200	6 213 000,00	6 213 000,00
Иные бюджетные ассигнования	607	08	01	05	2	08	11010	800	1 947 773,00	1 947 773,00
Муниципальная программа города-курорта Пятигорска «Безопасный Пятигорск»	607	08	01	08	0	00	00000		1 065 730,00	1 065 730,00
Подпрограмма «Построение и развитие АПК «Безопасный город», обеспечение безопасности жизнедеятельности населения, обеспечение пожарной безопасности муниципальных учреждений, профилактика терроризма, профилактика правонарушений в городе-курорте Пятигорске»	607	08	01	08	1	00	00000		1 025 730,00	1 025 730,00
Основное мероприятие «Обеспечение безопасности жизнедеятельности населения и обеспечение пожарной безопасности муниципальных учреждений»	607	08	01	08	1	01	00000		257 110,00	257 110,00
Обеспечение пожарной безопасности муниципальных учреждений города-курорта Пятигорска	607	08	01	08	1	01	20180		257 110,00	257 110,00
Закупка товаров, работ и услуг для обеспечения государственных (муниципальных) нужд	607	08	01	08	1	01	20180	200	104 470,00	104 470,00
Предоставление субсидий бюджетным, автономным учреждениям и иным некоммерческим организациям	607	08	01	08	1	01	20180	600	152 640,00	152 640,00
Основное мероприятие «Профилактика терроризма и правонарушений в городе-курорте Пятигорске»	607	08	01	08	1	02	00000		768 620,00

Основное мероприятие «Предоставление мер социальной поддержки отдельным категориям граждан»	609	10	03	02	1	01	00000		520 640 710,00	528 414 567,00
Осуществление ежегодной денежной выплаты лицам, награжденным нагрудным знаком «Почетный донор России»	609	10	03	02	1	01	52200		6 792 040,00	7 064 427,00
Закупка товаров, работ и услуг для обеспечения государственных (муниципальных) нужд	609	10	03	02	1	01	52200	200	33 790,00	35 146,00
Социальное обеспечение и иные выплаты населению	609	10	03	02	1	01	52200	300	6 758 250,00	7 029 281,00
Оплата жилищно-коммунальных услуг отдельным категориям граждан	609	10	03	02	1	01	52500		111 863 600,00	111 879 820,00
Закупка товаров, работ и услуг для обеспечения государственных (муниципальных) нужд	609	10	03	02	1	01	52500	200	478 900,00	478 900,00
Социальное обеспечение и иные выплаты населению	609	10	03	02	1	01	52500	300	111 384 700,00	111 400 920,00
Выплаты инвалидам компенсаций страховых премий по договорам обязательного страхования гражданской ответственности владельцев транспортных средств в соответствии с Федеральным законом от 25 апреля 2002 года № 40-ФЗ «Об обязательном страховании гражданской ответственности владельцев транспортных средств»	609	10	03	02	1	01	52800		14 290,00	14 290,00
Закупка товаров, работ и услуг для обеспечения государственных (муниципальных) нужд	609	10	03	02	1	01	52800	200	190,00	190,00
Социальное обеспечение и иные выплаты населению	609	10	03	02	1	01	52800	300	14 100,00	14 100,00
Компенсация отдельным категориям граждан оплаты взноса на капитальный ремонт общего имущества в многоквартирном доме	609	10	03	02	1	01	77220		2 800 410,00	2 699 150,00
Закупка товаров, работ и услуг для обеспечения государственных (муниципальных) нужд	609	10	03	02	1	01	77220	200	32 620,00	31 430,00
Социальное обеспечение и иные выплаты населению	609	10	03	02	1	01	77220	300	2 767 790,00	2 667 720,00
Обеспечение мер социальной поддержки ветеранов труда и тружеников тыла	609	10	03	02	1	01	78210		193 567 378,00	197 567 378,00
Закупка товаров, работ и услуг для обеспечения государственных (муниципальных) нужд	609	10	03	02	1	01	78210	200	2 550 000,00	2 550 000,00
Социальное обеспечение и иные выплаты населению	609	10	03	02	1	01	78210	300	191 017 378,00	195 017 378,00
Обеспечение мер социальной поддержки ветеранов труда Ставропольского края	609	10	03	02	1	01	78220		134 400 900,00	137 400 900,00
Закупка товаров, работ и услуг для обеспечения государственных (муниципальных) нужд	609	10	03	02	1	01	78220	200	1 770 548,00	1 770 548,00
Социальное обеспечение и иные выплаты населению	609	10	03	02	1	01	78220	300	132 630 352,00	135 630 352,00
Обеспечение мер социальной поддержки реабилитированных лиц и лиц, признанных пострадавшими от политических репрессий	609	10	03	02	1	01	78230		5 021 000,00	5 607 510,00
Закупка товаров, работ и услуг для обеспечения государственных (муниципальных) нужд	609	10	03	02	1	01	78230	200	71 000,00	71 000,00
Социальное обеспечение и иные выплаты населению	609	10	03	02	1	01	78230	300	4 950 000,00	5 536 510,00
Ежемесячная доплата к пенсии гражданам, ставшим инвалидами при исполнении служебных обязанностей в районах боевых действий	609	10	03	02	1	01	78240		29 973,00	29 973,00
Закупка товаров, работ и услуг для обеспечения государственных (муниципальных) нужд	609	10	03	02	1	01	78240	200	161,00	161,00
Социальное обеспечение и иные выплаты населению	609	10	03	02	1	01	78240	300	29 812,00	29 812,00
Ежемесячная денежная выплата семьям погибших ветеранов боевых действий	609	10	03	02	1	01	78250		151 119,00	151 119,00
Закупка товаров, работ и услуг для обеспечения государственных (муниципальных) нужд	609	10	03	02	1	01	78250	200	2 057,00	2 057,00
Социальное обеспечение и иные выплаты населению	609	10	03	02	1	01	78250	300	149 062,00	149 062,00
Предоставление гражданам субсидий на оплату жилого помещения и коммунальных услуг	609	10	03	02	1	01	78260		66 000 000,00	66 000 000,00
Закупка товаров, работ и услуг для обеспечения государственных (муниципальных) нужд	609	10	03	02	1	01	78260	200	806 500,00	806 500,00
Социальное обеспечение и иные выплаты населению	609	10	03	02	1	01	78260	300	65 193 500,00	65 193 500,00
Основное мероприятие «Предоставление мер социальной поддержки семьям и детям»	609	10	03	02	1	02	00000		111 320,00	115 780,00
Выплата ежегодного социального пособия на проезд учащимся (студентам)	609	10	03	02	1	02	76260		111 320,00	115 780,00
Закупка товаров, работ и услуг для обеспечения государственных (муниципальных) нужд	609	10	03	02	1	02	76260	200	1 483,00	1 542,00
Социальное обеспечение и иные выплаты населению	609	10	03	02	1	02	76260	300	109 837,00	114 238,00
Региональный проект «Финансовая поддержка семей при рождении детей»	609	10	03	02	1	P1	00000		4 667 700,00	4 667 700,00
Предоставление государственной социальной помощи малоимущим семьям, малоимущим одиноко проживающим гражданам	609	10	03	02	1	P1	76240		4 667 700,00	4 667 700,00
Социальное обеспечение и иные выплаты населению	609	10	03	02	1	P1	76240	300	4 667 700,00	4 667 700,00
Подпрограмма «Реабилитация инвалидов, ветеранов и иных категорий граждан, нуждающихся в реабилитации, на территории муниципального образования города-курорта Пятигорска»	609	10	03	02	3	00	00000		219 519,00	219 519,00
Основное мероприятие «Реализация прочих мероприятий в области реабилитации граждан»	609	10	03	02	3	02	00000		219 519,00	219 519,00
Обеспечение работы компьютерного класса для инвалидов, ветеранов и иных категорий граждан, нуждающихся в реабилитации	609	10	03	02	3	02	21120		219 519,00	219 519,00
Закупка товаров, работ и услуг для обеспечения государственных (муниципальных) нужд	609	10	03	02	3	02	21120	200	219 519,00	219 519,00
Подпрограмма «Оказание адресной помощи отдельным категориям граждан города-курорта Пятигорска»	609	10	03	02	6	00	00000		7 836 536,00	5 533 336,00
Основное мероприятие «Осуществление ежемесячных денежных выплат отдельным категориям граждан»	609	10	03	02	6	01	00000		7 636 536,00	5 433 336,00
Ежемесячная денежная выплата отдельным категориям пенсионеров и ежемесячная доплата к пенсии отдельным категориям пенсионеров	609	10	03	02	6	01	86110		7 479 864,00	5 276 664,00
Закупка товаров, работ и услуг для обеспечения государственных (муниципальных) нужд	609	10	03	02	6	01	86110	200	146 664,00	103 464,00
Социальное обеспечение и иные выплаты населению	609	10	03	02	6	01	86110	300	7 333 200,00	5 173 200,00
Ежемесячная денежная выплата гражданам, удостоенным почетного звания «Заслуженный работник народного хозяйства РФ, РСФСР (СССР)»	609	10	03	02	6	01	86120		9 792,00	9 792,00
Закупка товаров, работ и услуг для обеспечения государственных (муниципальных) нужд	609	10	03	02	6	01	86120	200	192,00	192,00
Социальное обеспечение и иные выплаты населению	609	10	03	02	6	01	86120	300	9 600,00	9 600,00
Ежемесячная денежная выплата участникам боев за город Пятигорск и членам их семей (вдова (вдовец) умершего, не вступившая (не вступивший) в повторный брак или одинокие дети, другие члены семьи, являющиеся инвалидами I и II группы)	609	10	03	02	6	01	86130		146 880,00	146 880,00
Закупка товаров, работ и услуг для обеспечения государственных (муниципальных) нужд	609	10	03	02	6	01	86130	200	2 880,00	2 880,00
Социальное обеспечение и иные выплаты населению	609	10	03	02	6	01	86130	300	144 000,00	144 000,00
Основное мероприятие «Проведение социально-значимых мероприятий»	609	10	03	02	6	02	00000		200 000,00	100 000,00
Единовременная денежная выплата участникам и инвалидам ВОВ; несовершеннолетним узникам концлагерей, гетто и других мест принудительного содержания, созданных фашистами и их союзниками в период второй мировой войны; лицам, награжденным знаком «Жителю блокадного Ленинграда» ко Дню Победы	609	10	03	02	6	02	86150		200 000,00	100 000,00
Социальное обеспечение и иные выплаты населению	609	10	03	02	6	02	86150	300	200 000,00	100 000,00
Подпрограмма «Доступная среда в городе-курорте Пятигорске»	609	10	03	02	8	00	00000		189 519,00	189 519,00
Основное мероприятие «Обеспечение беспрепятственного доступа инвалидов к информации»	609	10	03	02	8	02	00000		189 519,00	189 519,00
Предоставление услуг по переводу русского жестового языка инвалидам с нарушениями функции слуха (сурдопереводу)	609	10	03	02	8	02	80220		189 519,00	189 519,00
Закупка товаров, работ и услуг для обеспечения государственных (муниципальных) нужд	609	10	03	02	8	02	80220	200	189 519,00	189 519,00
Охрана семьи и детства	609	10	04						403 875 980,00	418 781 130,00
Муниципальная программа города-курорта Пятигорска «Социальная поддержка граждан»	609	10	04	02	0	00	00000		403 875 980,00	418 781 130,00
Подпрограмма «Социальное обеспечение граждан города-курорта Пятигорска»	609	10	04	02	1	00	00000		403 875 980,00	418 781 130,00
Основное мероприятие «Предоставление мер социальной поддержки семьям и детям»	609	10	04	02	1	02	00000		226 809 870,00	241 068 000,00
Выплаты государственных пособий лицам, не подлежащим обязательному социальному страхованию на случай временной нетрудоспособности и в связи с материнством, и лицам, уволенным в связи с ликвидацией организаций (прекращением деятельности, полномочий физическими лицами), в соответствии с Федеральным законом от 19 мая 1995 года № 81-ФЗ «О государственных пособиях гражданам, имеющим детей»	609	10	04	02	1	02	53800		106 057 340,00	110 193 350,00
Социальное обеспечение и иные выплаты населению	609	10	04	02	1	02	53800	300	106 057 340,00	110 193 350,00
Выплата пособия на ребенка	609	10	04	02	1	02	76270		58 168 220,00	60 505 450,00
Социальное обеспечение и иные выплаты населению	609	10	04	02	1	02	76270	300	58 168 220,00	60 505 450,00
Выплата ежемесячной денежной компенсации на каждого ребенка в возрасте до 18 лет многодетным семьям	609	10	04	02	1	02	76280		55 882 750,00	60 439 620,00
Закупка товаров, работ и услуг для обеспечения государственных (муниципальных) нужд	609	10	04	02	1	02	76280	200	552 300,00	597 400,00
Социальное обеспечение и иные выплаты населению	609	10	04	02	1	02	76280	300	55 330 450,00	59 842 220,00
Выплата ежегодной денежной компенсации многодетным семьям на каждого из детей не старше 18 лет, обучающихся в общеобразовательных организациях, на приобретение комплекта школьной одежды, спортивной одежды и обуви, школьных письменных принадлежностей	609	10	04	02	1	02	77190		1 986 750,00	2 066 220,00
Закупка товаров, работ и услуг для обеспечения государственных (муниципальных) нужд	609	10	04	02	1	02	77190	200	19 670,00	20 450,00
Социальное обеспечение и иные выплаты населению	609	10	04	02	1	02	77190	300	1 967 080,00	2 045 770,00
Выплата денежной компенсации семьям, в которых в период с 1 января 2011 года по 31 декабря 2015 года родился третий или последующий ребенок	609	10	04	02	1	02	77650		4 714 810,00	7 863 360,00
Закупка товаров, работ и услуг для обеспечения государственных (муниципальных) нужд	609	10	04	02	1	02	77650	200	46 681,00	77 855,00
Социальное обеспечение и иные выплаты населению	609	10	04	02	1	02	77650	300	4 668 129,00	7 785 505,00
Региональный проект «Финансовая поддержка семей при рождении детей»	609	10	04	02	1	P1	00000		177 066 110,00	177 713 130,00
Ежемесячная денежная выплата, назначаемая в случае рождения третьего ребенка или последующих детей до достижения ребенком возраста трех лет	609	10	04	02	1	P1	50840		99 686 150,00	101 475 710,00
Социальное обеспечение и иные выплаты населению	609	10	04	02	1	P1	50840	300	99 686 150,00	101 475 710,00
Ежемесячная выплата в связи с рождением (усыновлением) первого ребенка	609	10	04	02	1	P1	55730		77 379 960,00	76 237 420,00
Социальное обеспечение и иные выплаты населению	609	10	04	02	1	P1	55730	300	77 379 960,00	76 237 420,00
Другие вопросы в области социальной политики	609	10	06						53 910 250,00	55 370 734,00
Муниципальная программа города-курорта Пятигорска «Социальная поддержка граждан»	609	10	06	02	0	00	00000		53 884 713,00	55 345 197,00
Подпрограмма «Социальное обеспечение граждан города-курорта Пятигорска»	609	10	06	02	1	00	00000		3 648 680,00	3 631 393,00
Основное мероприятие «Предоставление мер социальной поддержки отдельным категориям граждан»	609	10	06	02	1	01	00000		1 188 680,00	1 191 393,00
Осуществление ежегодной денежной выплаты лицам, награжденным нагрудным знаком «Почетный донор России»	609	10	06	02	1	01	52200		67 580,00	70 293,00
Закупка товаров, работ и услуг для обеспечения государственных (муниципальных) нужд	609	10	06	02	1	01	52200	200	67 580,00	70 293,00
Оплата жилищно-коммунальных услуг отдельным категориям граждан	609	10	06	02	1	01	52500		1 121 100,00	1 121 100,00
Расходы на выплаты персоналу в целях обеспечения выполнения функций государственными (муниципальными) органами, казенными учреждениями, органами управления государственными внебюджетными фондами	609	10	06	02	1	01	52500	100	524 420,00	524 420,00
Закупка товаров, работ и услуг для обеспечения государственных (муниципальных) нужд	609	10	06	02	1	01	52500	200	596 680,00	596 680,00
Основное мероприятие «Предоставление мер социальной поддержки семьям и детям»	609	10	06	02	1	02	00000		1 300 000,00	1 300 000,00
Выплаты государственных пособий лицам, не подлежащим обязательному социальному страхованию на случай временной нетрудоспособности и в связи с материнством, и лицам, уволенным в связи с ликвидацией организаций (прекращением деятельности, полномочий физическими лицами), в соответствии с Федеральным законом от 19 мая 1995 года № 81-ФЗ «О государственных пособиях гражданам, имеющим детей»	609	10	06	02	1	02	53800		1 300 000,00	1 300 000,00
Расходы на выплаты персоналу в целях обеспечения выполнения функций государственными (муниципальными) органами, казенными учреждениями, органами управления государственными внебюджетными фондами	609	10	06	02	1	02	53800	100	602 813,00	602 813,00
Закупка товаров, работ и услуг для обеспечения государственных (муниципальных) нужд	609	10	06	02	1	02	53800	200	697 187,00	697 187,00
Региональный проект «Финансовая поддержка семей при рождении детей»	609	10	06	02	1	P1	00000		1 160 000,00	1 140 000,00
Ежемесячная выплата в связи с рождением (усыновлением) первого ребенка	609	10	06	02	1	P1	55730		1 160 000,00	1 140 000,00
Расходы на выплаты персоналу в целях обеспечения выполнения функций государственными (муниципальными) органами, казенными учреждениями, органами управления государственными внебюджетными фондами	609	10	06	02	1	P1	55730	100	602 813,00	602 813,00
Закупка товаров, работ и услуг для обеспечения государственных (муниципальных) нужд	609	10	06	02	1	P1	55730	200	557 187,00	537 187,00
Подпрограмма «Реабилитация инвалидов, ветеранов и иных категорий граждан, нуждающихся в реабилитации, на территории муниципального образования города-курорта Пятигорска»	609	10	06	02	3	00	00000		824 800,00	824 800,00
Основное мероприятие «Оказание поддержки общественным организациям»	609	10	06	02	3	01	00000		693 000,00	693 000,00
Субсидии общественным организациям ветеранов	609	10	06	02	3	01	80060		357 000,00	357 000,00
Предоставление субсидий бюджетным, автономным учреждениям и иным некоммерческим организациям	609	10	06	02	3	01	80060	600	357 000,00	357 000,00
Субсидии общественным организациям инвалидов	609	10	06	02	3	01	80070		336 000,00	336 000,00
Предоставление субсидий бюджетным, автономным учреждениям и иным некоммерческим организациям	609	10	06	02	3	01	80070	600	336 000,00	336 000,00
Основное мероприятие «Реализация прочих мероприятий в области реабилитации граждан»	609	10	06	02	3	02	00000		131 800,00	131 800,00
Проведение мероприятий в области социальной политики	609	10	06	02	3	02	21110		131 800,00	131 800,00
Закупка товаров, работ и услуг для обеспечения государственных (муниципальных) нужд	609	10	06	02	3	02	21110	200	131 800,00	131 800,00
Подпрограмма «Оказание адресной помощи отдельным категориям граждан города-курорта Пятигорска»	609	10	06	02	6	00	00000		56 996,00	56 996,00
Основное мероприятие «Проведение социально-значимых мероприятий»	609	10	06	02	6	02	00000		56 996,00	56 996,00
Проведение мероприятий в области социальной политики	609	10	06	02	6	02	21110		56 996,00	56 996,00
Закупка товаров, работ и услуг для обеспечения государственных (муниципальных) нужд	609	10	06	02	6	02	21110	200	56 996,00	56 996,00
Подпрограмма «Обеспечение реализации муниципальной программы города-курорта Пятигорска «Социальная поддержка граждан» и общепрограммные мероприятия»	609	10	06	02	9	00	00000		49 354 237,00	50 832 008,00
Основное мероприятие «Обеспечение реализации Программы»	609	10	06	02	9	01	00000		49 354 237,00	50 832 008,00
Расходы на обеспечение функций органов местного самоуправления города Пятигорска	609	10	06	02	9	01	10010		9 591 797,00	9 593 608,00
Расходы на выплаты персоналу в целях обеспечения выполнения функций государственными (муниципальными) органами, казенными учреждениями, органами управления государственными внебюджетными фондами	609	10	06	02	9	01	10010	100	9 229 454,00	9 229 454,00
Закупка товаров, работ и услуг для обеспечения государственных (муниципальных) нужд	609	10	06	02	9	01	10010	200	359 843,00	361 654,00
Иные бюджетные ассигнования	609	10	06	02	9	01	10010	800	2 500,00	2 500,00
Осуществление отдельных государственных полномочий в области труда и социальной защиты отдельных категорий граждан	609	10	06	02	9	01	76210		39 762 440,00	41 238 400,00
Расходы на выплаты персоналу в целях обеспечения выполнения функций государственными (муниципальными) органами, казенными учреждениями, органами управления государственными внебюджетными фондами	609	10	06	02	9	01	76210	100	38 472 910,00	39 935 692,00
Закупка товаров, работ и услуг для обеспечения государственных (муниципальных) нужд	609	10	06	02	9	01	76210	200	1 287 530,00	1 300 708,00
Иные бюджетные ассигнования	609	10	06	02	9	01	76210	800	2 000,00	2 000,00
Муниципальная программа города-курорта Пятигорска «Модернизация экономики, развитие малого и среднего бизнеса, курорта и туризма, энергетики, промышленности и улучшение инвестиционного климата»	609	10	06	11	0	00	00000		25 537,00	25 537,00
Подпрограмма «Энергосбережение и повышение энергетической эффективности города-курорта Пятигорска»	609	10	06	11	4	00	00000		25 537,00	25 537,00
Основное мероприятие «Организация и выполнение работ в муниципальных учреждениях города Пятигорска, направленных на экономию энергоресурсов»	609	10	06	11	4	01	00000		25 537,00	25 537,00
Мероприятия по выполнению рекомендаций энергопаспортов в муниципальном секторе	609	10	06	11	4	01	24030		25 537,00	25 537,00
Закупка товаров, работ и услуг для обеспечения государственных (муниципальных) нужд	609	10	06	11	4	01	24030	200	25 537,00	25 537,00
Муниципальное учреждение «Комитет по физической культуре и спорту администрации города Пятигорска»	611								89 233 970,00	89 341 204,00
ФИЗИЧЕСКАЯ КУЛЬТУРА И СПОРТ	611	11							89 233 970,00	89 341 204,00
Физическая культура	611	11	01						79 850 600,00	79 957 834,00
Муниципальная программа города-курорта Пятигорска «Развитие физической культуры и спорта»	611	11	01	07	0	00	00000		79 190 484,00	79 297 718,00
Подпрограмма «Реализация мероприятий по развитию физической культуры и спорта»	611	11	01	07	1	00	00000		79 190 484,00	79 297 718,00
Основное мероприятие «Обеспечение деятельности и поддержка физкультурно-спортивных организаций города-курорта Пятигорска»	611	11	01	07	1	02	00000		6 145 870,00	6 139 037,00
Расходы на обеспечение деятельности (оказание услуг) муниципальных учреждений	611	11	01	07	1	02	11010		6 145 870,00	6 139 037,00
Предоставление субсидий бюджетным, автономным учреждениям и иным некоммерческим организациям	611	11	01	07	1	02	11010	600	6 145 870,00	6 139 037,00
Основное мероприятие «Обеспечение деятельности организаций, осуществляющих спортивную подготовку»	611	11	01	07	1	03	00000		73 044 614,00	73 158 681,00
Расходы на обеспечение деятельности (оказание услуг) муниципальных учреждений	611	11	01	07	1	03	11010		73 044 614,00	73 158 681,00
Предоставление субсидий бюджетным, автономным учреждениям и иным некоммерческим организациям	611	11	01	07	1	03	11010	600	73 044 614,00	73 158 681,00
Муниципальная программа города-курорта Пятигорска «Безопасный Пятигорск»	611	11	01	08	0	00	00000		256 935,00	256 935,00
Подпрограмма «Построение и развитие АПК «Безопасный город», обеспечение безопасности жизнедеятельности населения, обеспечение пожарной безопасности муниципальных учреждений, профилактика терроризма, профилактика правонарушений в городе-курорте Пятигорске»	611	11	01	08	1	00	00000		256 935,00	256 935,00
Основное мероприятие «Обеспечение безопасности жизнедеятельности населения и обеспечение пожарной безопасности муниципальных учреждений»	611	11	01	08	1	01	00000		243 795,00	243 795,00
Обеспечение пожарной безопасности муниципальных учреждений города-курорта Пятигорска	611	11	01	08	1	01	20180		243 795,00	243 795,00
Предоставление субсидий бюджетным, автономным учреждениям и иным некоммерческим организациям	611	11	01	08	1	01	20180	600	243 795,00	243 795,00
Основное мероприятие «Профилактика терроризма и правонарушений в городе-курорте Пятигорске»	611	11	01	08	1	02	00000		13 140,00	13 140,00
Организация и обеспечение охраны в муниципальных учреждениях города-курорта Пятигорска	611	11	01	08	1	02	20170		13 140,00	13 140,00
Предоставление субсидий бюджетным, автономным учреждениям и иным некоммерческим организациям	611	11	01	08	1	02	20170	600	13 140,00	13 140,00
Муниципальная программа города-курорта Пятигорска «Модернизация экономики, развитие малого и среднего бизнеса, курорта и туризма, энергетики, промышленности и улучшение инвестиционного климата»	611	11	01	11	0	00	00000		403 181,00	403 181,00
Подпрограмма «Энергосбережение и повышение энергетической эффективности города-курорта Пятигорска»	611	11	01	11	4	00	00000		403 181,00	403 181,00
Основное мероприятие «Организация и выполнение работ в муниципальных учреждениях города Пятигорска, направленных на экономию энергоресурсов»	611	11	01	11	4	01	00000		403 181,00	403 181,00
Мероприятия по выполнению рекомендаций энергопаспортов в муниципальном секторе	611	11	01	11	4	01	24030		134 181,00	134 181,00
Предоставление субсидий бюджетным, автономным учреждениям и иным некоммерческим организациям	611	11	01	11	4	01	24030	600	134 181,00	134 181,00
Мероприятия по подготовке к осенне-зимнему периоду в муниципальном секторе	611	11	01	11	4	01	24040		269 000,00	269 000,00
Предоставление субсидий бюджетным, автономным учреждениям и иным некоммерческим организациям	611	11	01	11	4	01	24040	600	269 000,00	269 000,00
Массовый спорт	611	11	02						5 000 000,00	5 000 000,00
Муниципальная программа города-курорта Пятигорска «Развитие физической культуры и спорта»	611	11	02	07	0	00	00000		5 000 000,00	5 000 000,00
Подпрограмма «Реализация мероприятий по развитию физической культуры и спорта»	611	11	02	07	1	00	00000		5 000 000,00	5 000 000,00
Основное мероприятие «Подготовка, организация и проведение физкультурно-оздоровительных и спортивно-массовых мероприятий»	611	11	02	07	1	01	00000		5 000 000,00	5 000 000,00
Обеспечение подготовки и участия спортсменов и сборных команд города-курорта Пятигорска в городских, краевых, всероссийских, международных и других спортивных соревнованиях	611	11	02	07	1	01	25110		2 215 000,00	2 215 000,00
Расходы на выплаты персоналу в целях обеспечения выполнения функций государственными (муниципальными) органами, казенными учреждениями, органами управления государственными внебюджетными фондами	611	11	02	07	1	01	25110	100	2 165 000,00	2 165 000,00
Закупка товаров, работ и услуг для обеспечения государственных (муниципальных) нужд	611	11	02	07	1	01	25110	200	50 000,00	50 000,00
Организация и проведение городских мероприятий	611	11	02	07	1	01	25830		2 785 000,00	2 785 000,00
Расходы на выплаты персоналу в целях обеспечения выполнения функций государственными (муниципальными) органами, казенными учреждениями, органами управления государственными внебюджетными фондами	611	11	02	07	1	01	25830	100	1 785 000,00	1 785 000,00
Закупка товаров, работ и услуг для обеспечения государственных (муниципальных) нужд	611	11	02	07	1	01	25830	200	1 000 000,00	1 000 000,00
Другие вопросы в области физической культуры и спорта	611	11	05						4 383 370,00	4 383 370,00
Муниципальная программа города-курорта Пятигорска «Развитие физической культуры и спорта»	611	11	05	07	0	00	00000		4 383 370,00	4 383 370,00
Подпрограмма «Обеспечение реализации муниципальной программы города-курорта Пятигорска «Развитие физической культуры и спорта» и общепрограммные мероприятия»	611	11	05	07	3	00	00000		4 383 370,00	4 383 370,00
Основное мероприятие «Обеспечение реализации Программы»	611	11	05	07	3	01	00000		4 383 370,00	4 383 370,00
Расходы на обеспечение функций органов местного самоуправления города Пятигорска	611	11	05	07	3	01	10010		4 383 370,00	4 383 370,00
Расходы на выплаты персоналу в целях обеспечения выполнения функций государственными (муниципальными) органами, казенными учреждениями, органами управления государственными внебюджетными фондами	611	11	05	07	3	01	10010	100	4 225 232,00	4 225 232,00
Закупка товаров, работ и услуг для обеспечения государственных (муниципальных) нужд	611	11	05	07	3	01	10010	200	156 587,00	156 587,00
Иные бюджетные ассигнования	611	11	05	07	3	01	10010	800	1 551,00	1 551,00
Муниципальное учреждение «Управление общественной безопасности администрации города Пятигорска»	624								26 575 691,00	26 581 537,00
ОБЩЕГОСУДАРСТВЕННЫЕ ВОПРОСЫ	624	01							111 120,00	111 120,00
Другие общегосударственные вопросы	624	01	13						111 120,00	111 120,00
Муниципальная программа города-курорта Пятигорска «Безопасный Пятигорск»	624	01	13	08	0	00	00000		111 120,00	111 120,00
Подпрограмма «Построение и развитие АПК «Безопасный город», обеспечение безопасности жизнедеятельности населения, обеспечение пожарной безопасности муниципальных учреждений, профилактика терроризма, профилактика правонарушений в городе-курорте Пятигорске»	624	01	13	08	1	00	00000		111 120,00	111 120,00
Основное мероприятие «Профилактика терроризма и правонарушений в городе-курорте Пятигорске»	624	01	13	08	1	02	00000		111 120,00	111 120,00
Проведение информационно-пропагандистских мероприятий, направленных на профилактику идеологии терроризма	624	01	13	08	1	02	S7730		111 120,00	111 120,00
Закупка товаров, работ и услуг для обеспечения государственных (муниципальных) нужд	624	01	13	08	1	02	S7730	200	111 120,00	111 120,00
НАЦИОНАЛЬНАЯ БЕЗОПАСНОСТЬ И ПРАВОО

Подпрограмма «Патриотическое воспитание и допризывная подготовка молодежи города-курорта Пятигорска»	04	2	7 108 089,00
Подпрограмма «Информационное обеспечение и вовлечение молодежи города-курорта Пятигорска в социальную практику»	04	3	4 150 038,00
Подпрограмма «Профилактика наркомании, токсикомании, алкоголизма и их социальных последствий в городе-курорте Пятигорске»	04	4	80 000,00
Муниципальная программа города-курорта Пятигорска «Сохранение и развитие культуры»	05		175 621 078,00
Подпрограмма «Реализация мероприятий по сохранению и развитию культуры»	05	2	158 995 294,00
Подпрограмма «Обеспечение реализации муниципальной программы города-курорта Пятигорска «Сохранение и развитие культуры» и общепрограммные мероприятия»	05	3	16 625 784,00
Муниципальная программа города-курорта Пятигорска «Экология и охрана окружающей среды»	06		203 383 918,00
Подпрограмма «Охрана окружающей среды и обеспечение экологической безопасности жителей города-курорта Пятигорска»	06	1	202 073 918,00
Подпрограмма «Ликвидация карантинного сорняка (амброзии) на территории города-курорта Пятигорска»	06	2	1 310 000,00
Муниципальная программа города-курорта Пятигорска «Развитие физической культуры и спорта»	07		154 680 602,00
Подпрограмма «Реализация мероприятий по развитию физической культуры и спорта»	07	1	89 143 946,00
Подпрограмма «Строительство, реконструкция, капитальный ремонт объектов спорта и устройство плоскостных сооружений»	07	2	61 153 286,00
Подпрограмма «Обеспечение реализации муниципальной программы города-курорта Пятигорска «Развитие физической культуры и спорта» и общепрограммные мероприятия»	07	3	4 383 370,00
Муниципальная программа города-курорта Пятигорска «Безопасный Пятигорск»	08		40 823 694,00
Подпрограмма «Построение и развитие АПК «Безопасный город», обеспечение безопасности жизнедеятельности населения, обеспечение пожарной безопасности муниципальных учреждений, профилактика терроризма, профилактика правонарушений в городе-курорте Пятигорске»	08	1	30 363 603,00
Подпрограмма «Укрепление межнациональных отношений и повышение противодействия проявлениям экстремизма в городе-курорте Пятигорске»	08	2	40 000,00
Подпрограмма «Поддержка казачества в городе-курорте Пятигорске»	08	3	1 000 000,00
Подпрограмма «Обеспечение реализации муниципальной программы города-курорта Пятигорска «Безопасный Пятигорск» и общепрограммные мероприятия»	08	4	9 420 091,00
Муниципальная программа города-курорта Пятигорска «Управление финансами»	09		161 303 100,00
Подпрограмма «Повышение долгосрочной сбалансированности и устойчивости бюджетной системы города-курорта Пятигорска»	09	1	104 000 000,00
Подпрограмма «Обеспечение реализации муниципальной программы города-курорта Пятигорска «Управление финансами» и общепрограммные мероприятия»	09	3	57 303 100,00
Муниципальная программа города-курорта Пятигорска «Управление имуществом»	10		45 569 386,00
Подпрограмма «Управление, распоряжение и использование муниципального имущества»	10	1	5 084 707,00
Подпрограмма «Управление, распоряжение и использование земельных участков»	10	2	3 625 000,00
Подпрограмма «Обеспечение реализации программы и общепрограммные мероприятия»	10	3	36 859 679,00
Муниципальная программа города-курорта Пятигорска «Модернизация экономики, развитие малого и среднего бизнеса, курорта и туризма, энергетики, промышленности и улучшение инвестиционного климата»	11		60 908 635,00
Подпрограмма «Развитие малого и среднего предпринимательства в городе-курорте Пятигорске»	11	1	600 000,00
Подпрограмма «Развитие курорта и туризма в городе-курорте Пятигорске»	11	2	44 073 000,00
Подпрограмма «Энергосбережение и повышение энергетической эффективности города-курорта Пятигорска»	11	4	16 235 635,00
Муниципальная программа города-курорта Пятигорска «Развитие транспортной системы и обеспечение безопасности дорожного движения»	12		198 940 958,00
Подпрограмма «Строительство, реконструкция и модернизация улично-дорожной сети в городе-курорте Пятигорске»	12	1	1 350 000,00
Подпрограмма «Ремонт и содержание покрытия дорог, тротуаров, путепроводов, мостов, подвесных пешеходных и подземных переходов в городе-курорте Пятигорске»	12	2	175 273 758,00
Подпрограмма «Ремонт, сооружение, восстановление, очистка и содержание ливневых канализаций в городе-курорте Пятигорске»	12	3	3 600 000,00
Подпрограмма «Диагностика, обследование, паспортизация и изготовление технических планов автомобильных дорог (улиц) местного значения»	12	4	100 000,00
Подпрограмма «Повышение безопасности дорожного движения в городе-курорте Пятигорске»	12	5	8 456 900,00
Подпрограмма «Организация транспортных перевозок в городе-курорте Пятигорске»	12	7	10 160 300,00
Муниципальная программа «Развитие информационного общества, оптимизация муниципальной службы и повышение качества предоставления государственных и муниципальных услуг в городе-курорте Пятигорске»	13		199 663 871,00
Подпрограмма «Развитие информационного общества в городе-курорте Пятигорске»	13	1	22 280 292,00
Подпрограмма «Развитие муниципальной службы и противодействие коррупции в городе-курорте Пятигорске»	13	2	370 200,00
Подпрограмма «Повышение качества предоставления государственных и муниципальных услуг»	13	3	35 556 328,00
Подпрограмма «Обеспечение реализации программы «Развитие информационного общества, оптимизация муниципальной службы и повышение качества предоставления государственных и муниципальных услуг в городе-курорте Пятигорске и общепрограммные мероприятия»»	13	4	141 457 051,00
Муниципальная программа города-курорта Пятигорска «Формирование современной городской среды» на 2018-2022 годы	14		83 800 000,00
Подпрограмма «Современная городская среда в городе-курорте Пятигорске»	14	1	83 800 000,00
Непрограммные расходы			35 323 901,00
Всего			4 468 200 867,00

Управляющий делами
Думы города Пятигорска **А. В. ПЫШКО**

ПРИЛОЖЕНИЕ 12
к решению Думы города Пятигорска
от_____№_____

Распределение бюджетных ассигнований по муниципальным программам города-курорта Пятигорска на плановый период 2021 и 2022 годов

в рублях

Наименование	П	ПП	Сумма 2021 год	Сумма 2022 год
Муниципальная программа города-курорта Пятигорска «Развитие образования»	01		1 613 738 020,00	1 605 539 800,00
Подпрограмма «Развитие системы дошкольного образования в городе-курорте Пятигорске»	01	1	688 547 121,00	686 419 112,00
Подпрограмма «Развитие системы общего образования в городе-курорте Пятигорске»	01	2	791 447 818,00	786 802 806,00
Подпрограмма «Развитие дополнительного образования в городе-курорте Пятигорске»	01	3	88 805 487,00	88 435 152,00
Подпрограмма «Обеспечение реализации муниципальной программы города-курорта Пятигорска «Развитие образования» и общепрограммные мероприятия»	01	5	44 937 594,00	43 882 730,00
Муниципальная программа города-курорта Пятигорска «Социальная поддержка граждан»	02		1 018 303 529,00	1 040 865 230,00
Подпрограмма «Социальное обеспечение граждан города-курорта Пятигорска»	02	1	934 969 290,00	957 635 470,00
Подпрограмма «Оказание адресной помощи отдельным категориям граждан по ремонту жилых помещений, расположенных на территории муниципального образования города-курорта Пятигорска»	02	2	750 000,00	750 000,00
Подпрограмма «Реабилитация инвалидов, ветеранов и иных категорий граждан, нуждающихся в реабилитации, на территории муниципального образования города-курорта Пятигорска»	02	3	1 044 319,00	1 044 319,00
Подпрограмма «Социальная поддержка транспортного обслуживания отдельных категорий граждан на территории муниципального образования города-курорта Пятигорска»	02	5	2 954 152,00	2 954 152,00
Подпрограмма «Оказание адресной помощи отдельным категориям граждан города-курорта Пятигорска»	02	6	7 893 532,00	5 590 332,00
Подпрограмма «Социальная поддержка детей-сирот и детей, оставшихся без попечения родителей»	02	7	20 798 480,00	21 519 430,00
Подпрограмма «Доступная среда в городе-курорте Пятигорске»	02	8	539 519,00	539 519,00
Подпрограмма «Обеспечение реализации муниципальной программы города-курорта Пятигорска «Социальная поддержка граждан» и общепрограммные мероприятия»	02	9	49 354 237,00	50 832 008,00
Муниципальная программа города-курорта Пятигорска «Развитие жилищно-коммунального хозяйства, градостроительства, строительства и архитектуры»	03		214 436 048,00	313 309 343,00
Подпрограмма «Развитие градостроительства, строительства и архитектуры, и улучшение жилищных условий жителей города-курорта Пятигорска»	03	1	43 555 710,00	141 700 105,00
Подпрограмма «Развитие жилищно-коммунального хозяйства в городе-курорте Пятигорске»	03	2	89 772 095,00	90 501 095,00
Подпрограмма «Обеспечение реализации муниципальной программы города-курорта Пятигорска «Развитие жилищно-коммунального хозяйства, градостроительства, строительства и архитектуры» и общепрограммные мероприятия»	03	3	81 108 243,00	81 108 143,00
Муниципальная программа города-курорта Пятигорска «Молодежная политика»	04		11 431 556,00	11 361 563,00
Подпрограмма «Поддержка талантливой и инициативной молодежи города-курорта Пятигорска»	04	1	193 000,00	193 000,00
Подпрограмма «Патриотическое воспитание и допризывная подготовка молодежи города-курорта Пятигорска»	04	2	7 035 063,00	7 000 390,00
Подпрограмма «Информационное обеспечение и вовлечение молодежи города-курорта Пятигорска в социальную практику»	04	3	4 123 493,00	4 088 173,00
Подпрограмма «Профилактика наркомании, токсикомании, алкоголизма и их социальных последствий в городе-курорте Пятигорске»	04	4	80 000,00	80 000,00
Муниципальная программа города-курорта Пятигорска «Сохранение и развитие культуры»	05		110 706 420,00	103 632 652,00
Подпрограмма «Реализация мероприятий по сохранению и развитию культуры»	05	2	94 353 445,00	87 314 230,00
Подпрограмма «Обеспечение реализации муниципальной программы города-курорта Пятигорска «Сохранение и развитие культуры» и общепрограммные мероприятия»	05	3	16 352 975,00	16 318 422,00
Муниципальная программа города-курорта Пятигорска «Экология и охрана окружающей среды»	06		190 501 290,00	190 501 290,00
Подпрограмма «Охрана окружающей среды и обеспечение экологической безопасности жителей города-курорта Пятигорска»	06	1	189 191 290,00	189 191 290,00
Подпрограмма «Ликвидация карантинного сорняка (амброзии) на территории города-курорта Пятигорска»	06	2	1 310 000,00	1 310 000,00
Муниципальная программа города-курорта Пятигорска «Развитие физической культуры и спорта»	07		92 595 741,00	88 681 088,00
Подпрограмма «Реализация мероприятий по развитию физической культуры и спорта»	07	1	88 212 371,00	84 297 718,00
Подпрограмма «Обеспечение реализации муниципальной программы города-курорта Пятигорска «Развитие физической культуры и спорта» и общепрограммные мероприятия»	07	3	4 383 370,00	4 383 370,00
Муниципальная программа города-курорта Пятигорска «Безопасный Пятигорск»	08		34 526 134,00	34 531 980,00
Подпрограмма «Построение и развитие АПК «Безопасный город», обеспечение безопасности жизнедеятельности населения, обеспечение пожарной безопасности муниципальных учреждений, профилактика терроризма, профилактика правонарушений в городе-курорте Пятигорске»	08	1	25 066 042,00	25 071 888,00
Подпрограмма «Укрепление межнациональных отношений и повышение противодействия проявлениям экстремизма в городе-курорте Пятигорске»	08	2	40 000,00	40 000,00
Подпрограмма «Обеспечение реализации муниципальной программы города-курорта Пятигорска «Безопасный Пятигорск» и общепрограммные мероприятия»	08	4	9 420 092,00	9 420 092,00
Муниципальная программа города-курорта Пятигорска «Управление финансами»	09		149 285 662,00	149 285 662,00
Подпрограмма «Повышение долгосрочной сбалансированности и устойчивости бюджетной системы города-курорта Пятигорска»	09	1	102 000 000,00	102 000 000,00
Подпрограмма «Обеспечение реализации муниципальной программы города-курорта Пятигорска «Управление финансами» и общепрограммные мероприятия»	09	3	47 285 662,00	47 285 662,00
Муниципальная программа города-курорта Пятигорска «Управление имуществом»	10		40 465 626,00	40 465 626,00
Подпрограмма «Управление, распоряжение и использование муниципального имущества»	10	1	3 100 947,00	3 100 947,00
Подпрограмма «Управление, распоряжение и использование земельных участков»	10	2	505 000,00	505 000,00
Подпрограмма «Обеспечение реализации программы и общепрограммные мероприятия»	10	3	36 859 679,00	36 859 679,00
Муниципальная программа города-курорта Пятигорска «Модернизация экономики, развитие малого и среднего бизнеса, курорта и туризма, энергетики, промышленности и улучшение инвестиционного климата»	11		50 643 908,00	52 084 953,00
Подпрограмма «Развитие малого и среднего предпринимательства в городе-курорте Пятигорске»	11	1	600 000,00	600 000,00
Подпрограмма «Развитие курорта и туризма в городе-курорте Пятигорске»	11	2	44 796 000,00	46 237 000,00
Подпрограмма «Энергосбережение и повышение энергетической эффективности города-курорта Пятигорска»	11	4	5 247 908,00	5 247 953,00
Муниципальная программа города-курорта Пятигорска «Развитие транспортной системы и обеспечение безопасности дорожного движения»	12		46 818 632,00	46 091 412,00
Подпрограмма «Ремонт и содержание покрытия дорог, тротуаров, путепроводов, мостов, подвесных пешеходных и подземных переходов в городе-курорте Пятигорске»	12	2	24 974 212,00	24 974 212,00
Подпрограмма «Ремонт, сооружение, восстановление, очистка и содержание ливневых канализаций в городе-курорте Пятигорске»	12	3	3 600 000,00	3 600 000,00
Подпрограмма «Диагностика, обследование, паспортизация и изготовление технических планов автомобильных дорог (улиц) местного значения»	12	4	100 000,00	100 000,00
Подпрограмма «Повышение безопасности дорожного движения в городе-курорте Пятигорске»	12	5	7 984 120,00	7 256 900,00
Подпрограмма «Организация транспортных перевозок в городе-курорте Пятигорске»	12	7	10 160 300,00	10 160 300,00
Муниципальная программа «Развитие информационного общества, оптимизация муниципальной службы и повышение качества предоставления государственных и муниципальных услуг в городе-курорте Пятигорске»	13		199 911 682,00	200 119 302,00
Подпрограмма «Развитие информационного общества в городе-курорте Пятигорске»	13	1	22 373 162,00	22 453 502,00
Подпрограмма «Развитие муниципальной службы и противодействие коррупции в городе-курорте Пятигорске»	13	2	370 200,00	370 200,00
Подпрограмма «Повышение качества предоставления государственных и муниципальных услуг»	13	3	35 574 582,00	35 589 580,00
Подпрограмма «Обеспечение реализации программы «Развитие информационного общества, оптимизация муниципальной службы и повышение качества предоставления государственных и муниципальных услуг в городе-курорте Пятигорске и общепрограммные мероприятия»»	13	4	141 593 738,00	141 706 020,00
Непрограммные расходы			46 843 496,00	35 578 605,00
			46 000 000,00	92 000 000,00
Всего			3 866 207 744,00	4 004 048 506,00

Управляющий делами
Думы города Пятигорска **А. В. ПЫШКО**

ПРИЛОЖЕНИЕ 13
к решению Думы города Пятигорска
от_____№_____

ПРОГРАММА
муниципальных внутренних заимствований города-курорта Пятигорска на 2020 год

(в рублях)

Виды заимствований	Муниципальные внутренние заимствования: объемы привлечения средств в бюджет города	Муниципальные внутренние заимствования: предельные сроки погашения долговых обязательств	Объемы погашения муниципальных долговых обязательств
Муниципальные ценные бумаги, номинальная стоимость которых указана в валюте Российской Федерации	0,00	-	0,00
Кредиты кредитных организаций в валюте Российской Федерации	2 652 300 000,00	до 31 декабря 2023 года	2 500 000 000,00
Бюджетные кредиты из других бюджетов бюджетной системы Российской Федерации	1 500 000 000,00	до 25 ноября 2020 года	1 500 000 000,00

ПРОГРАММА
муниципальных внутренних заимствований города-курорта Пятигорска на плановый период 2021 и 2022 годов

(в рублях)

Виды заимствований	Муниципальные внутренние заимствования: объемы привлечения средств в бюджет города	Муниципальные внутренние заимствования: предельные сроки погашения долговых обязательств	Объемы погашения муниципальных долговых обязательств
2021 год			
Муниципальные ценные бумаги, номинальная стоимость которых указана в валюте Российской Федерации	0,00	-	0,00
Кредиты кредитных организаций в валюте Российской Федерации	2 645 000 000,00	до 31 декабря 2024 года	2 500 000 000,00
Бюджетные кредиты из других бюджетов бюджетной системы Российской Федерации	1 000 000 000,00	до 25 ноября 2021 года	1 000 000 000,00
2022 год			
Муниципальные ценные бумаги, номинальная стоимость которых указана в валюте Российской Федерации	0,00	-	0,00
Кредиты кредитных организаций в валюте Российской Федерации	2 645 000 000,00	до 31 декабря 2025 года	2 500 000 000,00
Бюджетные кредиты из других бюджетов бюджетной системы Российской Федерации	1 000 000 000,00	до 25 ноября 2022 года	1 000 000 000,00

Управляющий делами
Думы города Пятигорска **А. В. ПЫШКО**

ПРИЛОЖЕНИЕ 14
к решению Думы города Пятигорска
от_____№_____

ПРОГРАММА
муниципальных гарантий города-курорта Пятигорска
на 2020 год

рублей

Направления (цели) гарантирования	Категория (групп) и (или) наименований принципалов	Объем гарантий (руб.)	Наличие (отсутствие) права регрессного требования гаранта к принципалам	Иные условия предоставления и исполнения гарантий
-	-	0,00		
Общий объем гарантий		0,00		

ПРОГРАММА
муниципальных гарантий города-курорта Пятигорска на плановый период 2021 и 2022 годов

рублей

Направления (цели) гарантирования	Категория (групп) и (или) наименований принципалов	Объем гарантий (руб.)	Наличие (отсутствие) права регрессного требования гаранта к принципалам	Иные условия предоставления и исполнения гарантий
-	-	0,00		
Общий объем гарантий		0,00		

Управляющий делами
Думы города Пятигорска **А. В. ПЫШКО**

Российская Федерация
РЕШЕНИЕ
Думы города Пятигорска Ставропольского края

21 ноября 2019 г. **№ 57-41 ГД**

Об установлении мемориального (памятного) знака на территории муниципального образования города-курорта Пятигорска

Руководствуясь Федеральным законом «Об общих принципах организации местного самоуправления в Российской Федерации», Уставом муниципального образования города-курорта Пятигорска, Правилами установки, обеспечения сохранности и демонтажа мемориальных досок и других мемориальных (памятных) знаков на территории муниципального образования города-курорта Пятигорска, а также решением Комиссии по рассмотрению вопросов установки и демонтажа мемориальных досок и других мемориальных (памятных) знаков на территории муниципального образования города-курорта Пятигорска (протокол заседания от 22 октября 2019 года № 4),

Дума города Пятигорска

РЕШИЛА:

1.Установить мемориальный (памятный) знак Михалкову Сергею Владимировичу по адресу: город Пятигорск, бульвар Гагарина, 4.

2.Утвердить:

1) эскиз мемориального (памятного) знака согласно Приложению 1 к настоящему решению;

2) ситуационный план месторасположения мемориального (памятного) знака согласно Приложению 2 к настоящему решению.

3. Контроль за исполнением настоящего решения возложить на администрацию города Пятигорска.

4. Настоящее решение вступает в силу со дня его подписания и подлежит официальному опубликованию.

Председатель
Думы города Пятигорска **Л. В. ПОХИЛЬКО**

ПРИЛОЖЕНИЕ 1
к решению Думы города Пятигорска
от 21 ноября 2019 года № 57-41 ГД

ЭСКИЗ
мемориального (памятного) знака Михалкову Сергею Владимировичу,
рина, 4

Материал мемориального (памятного) знака — гранитный блок, скульптура — бронза

Управляющий делами
Думы города Пятигорска **А. В. ПЫШКО**

ПРИЛОЖЕНИЕ 2
к решению Думы города Пятигорска
от 21 ноября 2019 года № 57-41 ГД

Ситуационный план месторасположения мемориального (памятного) знака Михалкову Сергею Владимировичу, подлежащего установке по адресу: город Пятигорск, бульвар Гагарина, 4

Управляющий делами
Думы города Пятигорска **А. В. ПЫШКО**

Российская Федерация
РЕШЕНИЕ
Думы города Пятигорска Ставропольского края

21 ноября 2019 г. **№ 58-41 ГД**

Об установлении мемориальной доски на территории муниципального образования города-курорта Пятигорска

Руководствуясь Федеральным законом «Об общих принципах организации местного самоуправления в Российской Федерации», Уставом муниципального образования города-курорта Пятигорска, Правилами установки, обеспечения сохранности и демонтажа мемориальных досок и других мемориальных (памятных) знаков на территории муниципального образования города-курорта Пятигорска, решением Комиссии по рассмотрению вопросов установки и демонтажа мемориальных досок и других мемориальных (памятных) знаков на территории муниципального образования города-курорта Пятигорска (протокол заседания от 22 октября 2019 года № 4),

Дума города Пятигорска

РЕШИЛА:

1.Установить мемориальную доску Догадайло Алексею Дмитриевичу по адресу: город Пятигорск, улица Догадайло, 4.

2.Утвердить текст на мемориальной доске Догадайло Алексею Дмитриевичу согласно Приложению к настоящему решению.

3. Контроль за исполнением настоящего решения возложить на администрацию города Пятигорска.

4. Настоящее решение вступает в силу со дня его подписания и подлежит официальному опубликованию.

Председатель
Думы города Пятигорска **Л. В. ПОХИЛЬКО**

ПРИЛОЖЕНИЕ
к решению Думы города Пятигорска
от 21 ноября 2019 года № 58-41 ГД

ТЕКСТ
на мемориальной доске Догадайло Алексею Дмитриевичу,
подлежащей установке по адресу: город Пятигорск, улица Догадайло, 4
Улица названа в честь
Героя Советского Союза, летчика, гвардии старшего лейтенанта
ДОГАДАЙЛО
АЛЕКСЕЯ ДМИТРИЕВИЧА
(20.02.1920 г. — 14.08.2010 г.)

Управляющий делами
Думы города Пятигорска **А. В. ПЫШКО**

Российская Федерация
РЕШЕНИЕ
Думы города Пятигорска Ставропольского края

21 ноября 2019 г. **№ 59-41 ГД**

Об установлении мемориальной доски на территории муниципального образования города-курорта Пятигорска

Руководствуясь Федеральным законом «Об общих принципах организации местного самоуправления в Российской Федерации», Уставом муниципального образования города-курорта Пятигорска, Правилами установки, обеспечения сохранности и демонтажа мемориальных досок и других мемориальных (памятных) знаков на территории муниципального образования города-курорта Пятигорска, решением Комиссии по рассмотрению вопросов установки и демонтажа мемориальных досок и других мемориальных (памятных) знаков на территории муниципального образования города-курорта Пятигорска (протокол заседания от 22 октября 2019 года №4),

Дума города Пятигорска

РЕШИЛА:

1. Установить мемориальную доску Рихарду Зорге по адресу: город Пятигорск, улица Зорге, 2.

2. Утвердить текст на мемориальной доске Рихарду Зорге согласно Приложению к настоящему решению.

3. Контроль за исполнением настоящего решения возложить на администрацию города Пятигорска.

4. Настоящее решение вступает в силу со дня его подписания и подлежит официальному опубликованию.

Председатель
Думы города Пятигорска **Л. В. ПОХИЛЬКО**

ПРИЛОЖЕНИЕ
к решению Думы города Пятигорска
от 21 ноября 2019 года № 59-41 ГД

ТЕКСТ
на мемориальной доске Рихарду Зорге,
подлежащей установке по адресу: г. Пятигорск, улица Зорге, 2
Улица названа в честь
Героя Советского Союза,
разведчика
РИХАРДА ЗОРГЕ
(04.10.1895 г. — 07.11.1944 г.)

Управляющий делами
Думы города Пятигорска **А. В. ПЫШКО**

Российская Федерация
РЕШЕНИЕ
Думы города Пятигорска Ставропольского края

21 ноября 2019 г. **№ 60-41 ГД**

Об установлении мемориальной доски на территории муниципального образования города-курорта Пятигорска

Руководствуясь Федеральным законом «Об общих принципах организации местного самоуправления в Российской Федерации», Уставом муниципального образования города-курорта Пятигорска, Правилами установки, обеспечения сохранности и демонтажа мемориальных досок и других мемориальных (памятных) знаков на территории муниципального образования города-курорта Пятигорска, решением Комиссии по рассмотрению вопросов установки и демонтажа мемориальных досок и других мемориальных (памятных) знаков на территории муниципального образования города-курорта Пятигорска (протокол заседания от 22 октября 2019 года № 4),

Дума города Пятигорска

РЕШИЛА:

1. Установить мемориальную доску Пестову Герману Алексеевичу по адресу: город Пятигорск, улица Пестова, 32.

2. Утвердить текст на мемориальной доске Пестову Герману Алексеевичу согласно Приложению к настоящему решению.

3. Контроль за исполнением настоящего решения возложить на администрацию города Пятигорска.

4. Настоящее решение вступает в силу со дня его подписания и подлежит официальному опубликованию.

Председатель
Думы города Пятигорска **Л. В. ПОХИЛЬКО**

ПРИЛОЖЕНИЕ
к решению Думы города Пятигорска
от 21 ноября 2019 года № 60-41 ГД

ТЕКСТ
на мемориальной доске Пестову Герману Алексеевичу, подлежащей установке по адресу: город Пятигорск, улица Пестова, 32

Улица названа в честь совершившего подвиг
10 августа 1942 г. в городе Пятигорске
лейтенанта

ПЕСТОВА
ГЕРМАНА АЛЕКСЕЕВИЧА

(21.05.1921 г. — 10.08.1942 г.)

Управляющий делами
Думы города Пятигорска **А. В. ПЫШКО**

Российская Федерация
РЕШЕНИЕ
Думы города Пятигорска Ставропольского края

21 ноября 2019 г. **№ 61-41 ГД**

Об установлении мемориальной доски на территории муниципального образования города-курорта Пятигорска

Руководствуясь Федеральным законом «Об общих принципах организации местного самоуправления в Российской Федерации», Уставом муниципального образования города-курорта Пятигорска, Правилами установки, обеспечения сохранности и демонтажа мемориальных досок и других мемориальных (памятных) знаков на территории муниципального образования города-курорта Пятигорска, решением Комиссии по рассмотрению вопросов установки и демонтажа мемориальных досок и других мемориальных (памятных) знаков на территории муниципального образования города-курорта Пятигорска (протокол заседания от 22 октября 2019 года № 4),

Дума города Пятигорска

РЕШИЛА:

1. Установить мемориальную доску Севастьянову Ивану Григорьевичу по адресу: город Пятигорск, улица Севастьянова, 1.

2. Утвердить текст на мемориальной доске Севастьянову Ивану Григорьевичу согласно Приложению к настоящему решению.

3. Контроль за исполнением настоящего решения возложить на администрацию города Пятигорска.

4. Настоящее решение вступает в силу со дня его подписания и подлежит официальному опубликованию.

Председатель
Думы города Пятигорска **Л. В. ПОХИЛЬКО**

ПРИЛОЖЕНИЕ
к решению Думы города Пятигорска
от 21 ноября 2019 года № 61-41 ГД

ТЕКСТ
на мемориальной доске Севастьянову Ивану Григорьевичу,
подлежащей установке по адресу: город Пятигорск, улица Севастьянова,1

Улица названа в честь
Героя Советского Союза,
летчика, майора

СЕВАСТЬЯНОВА
ИВАНА ГРИГОРЬЕВИЧА

(30.06.1915 г. — 11.06.1986 г.)
совершившего подвиг в годы
Великой Отечественной войны
(1941-1945 гг.)

Управляющий делами
Думы города Пятигорска **А. В. ПЫШКО**

Российская Федерация
РЕШЕНИЕ
Думы города Пятигорска Ставропольского края

21 ноября 2019 г. **№ 62-41 ГД**

Об установлении мемориальной доски на территории муниципального образования города-курорта Пятигорска

Руководствуясь Федеральным законом «Об общих принципах организации местного самоуправления в Российской Федерации», Уставом муниципального образования города-курорта Пятигорска, Правилами установки, обеспечения сохранности и демонтажа мемориальных досок и других мемориальных (памятных) знаков на территории муниципального образования города-курорта Пятигорска, решением Комиссии по рассмотрению вопросов установки и демонтажа мемориальных досок и других мемориальных (памятных) знаков на территории муниципального образования города-курорта Пятигорска (протокол заседания от 22 октября 2019 года №4),

Дума города Пятигорска

РЕШИЛА:

1. Установить мемориальную доску Терновому Борису Яковлевичу по адресу: город Пятигорск, улица Тернового, 4.

2. Утвердить текст на мемориальной доске Терновому Борису Яковлевичу согласно Приложению к настоящему решению.

3. Контроль за исполнением настоящего решения возложить на администрацию города Пятигорска.

4. Настоящее решение вступает в силу со дня его подписания и подлежит официальному опубликованию.

Председатель
Думы города Пятигорска **Л. В. ПОХИЛЬКО**

ПРИЛОЖЕНИЕ
к решению Думы города Пятигорска
от 21 ноября 2019 года № 62-41 ГД

ТЕКСТ
на мемориальной доске Терновому Борису Яковлевичу,
подлежащей установке по адресу: город Пятигорск, улица Тернового, 4
Улица названа в честь
Героя Советского Союза,
летчика, майора
ТЕРНОВОГО
БОРИСА ЯКОВЛЕВИЧА
(22.08.1913 г. — 09.05.1956 г.)

Управляющий делами
Думы города Пятигорска **А. В. ПЫШКО**

Российская Федерация
РЕШЕНИЕ
Думы города Пятигорска Ставропольского края

21 ноября 2019 г. **№ 32-41 РД**

О внесении изменений в решение Думы города Пятигорска «Об утверждении Порядка расчета платы за наем жилого помещения»

Руководствуясь Жилищным кодексом Российской Федерации, приказом Министерства строительства и жилищно-коммунального хозяйства Российской Федерации от 19 июня 2017 года № 892/пр, Федеральным законом «Об общих принципах организации местного самоуправления в Российской Федерации», Уставом муниципального образования города-курорта Пятигорска,

Дума города Пятигорска

РЕШИЛА:

1. Внести в решение Думы города Пятигорска от 20 апреля 2017 года №10-9 РД «Об утверждении Порядка расчета платы за наем жилого помещения» изменение, изложив пункт 4 Приложения в следующей редакции:

«4. Базовый размер платы за наем определяется по формуле:

Нб = СРс х 0,001,

где:

Нб - базовый размер платы за наем, руб.;

СРс - средняя цена 1 кв. м общей площади квартир на вторичном рынке жилья в Ставропольском крае, по состоянию на 4 квартал предшествующего года, руб., определяемая по актуальным данным Федеральной службы государственной статистики, которые размещаются в свободном доступе в Единой межведомственной информационно-статистической системе (ЕМИСС).».

2. Контроль за исполнением настоящего решения возложить на администрацию города Пятигорска.

3. Настоящее решение вступает в силу со дня его официального опубликования и распространяется на правоотношения, возникшие с 4 сентября 2017 года.

Председатель
Думы города Пятигорска **Л. В. ПОХИЛЬКО**
Глава города Пятигорска **А. В. СКРИПНИК**

(Продолжение на 25-й стр.)

Российская Федерация
РЕШЕНИЕ
Думы города Пятигорска Ставропольского края

21 ноября 2019 г. **№ 31-41 РД**

О внесении изменений в решение Думы города Пятигорска «О бюджете города-курорта Пятигорска на 2019 год и плановый период 2020 и 2021 годов»

В соответствии с Бюджетным кодексом Российской Федерации, Федеральным законом «Об общих принципах организации местного самоуправления в Российской Федерации», Уставом муниципального образования города-курорта Пятигорска, Положением о бюджетном процессе в городе-курорте Пятигорске,
Дума города Пятигорска
РЕШИЛА:
1. Внести в решение Думы города Пятигорска от 20 декабря 2018 года № 46 - 31 РД «О бюджете города-курорта Пятигорска на 2019 год и плановый период 2020 и 2021 годов» следующие изменения:
1) в пункте 1:
в абзаце втором:
цифры «4 714 798 937,11» заменить цифрами «4 735 429 853,10»;
цифры «3 823 404 582,00» заменить цифрами «3 911 035 653,29»;
в абзаце третьем:
цифры «5 014 649 276,25» заменить цифрами «5 035 280 192,24»;
цифры «3 970 504 582,00» заменить цифрами «4 058 135 653,29»;
2) в пункте 5:
цифры «3 233 273 528,05» заменить цифрами «3 253 608 526,04»;
цифры «2 347 538 493,00» заменить цифрами «2 435 169 564,29»;
3) в пункте 8 в абзаце втором:
цифры «634 430 595,22» заменить цифрами «651 646 421,58»;
цифры «622 348 595,22» заменить цифрами «639 564 421,58»;
4) в пункте 9:
цифры «260 468 257,29» заменить цифрами «259 147 601,29»;
цифры «40 003ю735,00» заменить цифрами «127 634 806,29»;
5) в подпункте 12.1.:
в абзаце втором цифры «344 235,48» заменить цифрами «116 963,48»;
в абзаце третьем цифры «5 312 997,19» заменить цифрами «5 011 408,19»;
в абзаце четвертом цифры «3 832 304,00» заменить цифрами «1 601 976,00»;
в абзаце шестом цифры «8 517 232,52» заменить цифрами «4 008 727,52»;
в абзаце девятом цифры «21 120 218,00» заменить цифрами «6 336 121,00»;
6) приложение 1 изложить в редакции согласно приложению 1 к настоящему решению;
7) приложение 2 изложить в редакции согласно приложению 2 к настоящему решению;
8) приложение 6 изложить в редакции согласно приложению 3 к настоящему решению;
9) приложение 7 изложить в редакции согласно приложению 4 к настоящему решению;
10) приложение 8 изложить в редакции согласно приложению 5 к настоящему решению;
11) приложение 9 изложить в редакции согласно приложению 6 к настоящему решению;
12) приложение 10 изложить в редакции согласно приложению 7 к настоящему решению;
13) приложение 11 изложить в редакции согласно приложению 8 к настоящему решению;
14) приложение 12 изложить в редакции согласно приложению 9 к настоящему решению;
15) приложение 13 изложить в редакции согласно приложению 10 к настоящему решению.
2. Организацию и контроль за исполнением настоящего решения возложить на администрацию города Пятигорска.
3. Настоящее решение вступает в силу со дня его официального опубликования.

Председатель
Думы города Пятигорска **Л. В. ПОХИЛЬКО**

Глава города Пятигорска **А. В. СКРИПНИК**

ПРИЛОЖЕНИЕ 1
к решению Думы города Пятигорска
от 21 ноября 2019 года № 31-41 РД

ИСТОЧНИКИ
финансирования дефицита бюджета города и погашения долговых обязательств города-курорта Пятигорска на 2019 год

в рублях

Коды бюджетной классификации	Наименование	Всего на 2019 год
ВСЕГО ДОХОДЫ бюджета города		4 735 429 853,10
ВСЕГО РАСХОДЫ бюджета города		5 035 280 192,24
ДЕФИЦИТ БЮДЖЕТА ГОРОДА		-299 850 339,14
В С Е Г О ИСТОЧНИКОВ ФИНАНСИРОВАНИЯ ДЕФИЦИТА БЮДЖЕТА		299 850 339,14
в том числе:		
000 01 02 00 00 00 0000 000	КРЕДИТЫ КРЕДИТНЫХ ОРГАНИЗАЦИЙ В ВАЛЮТЕ Российской Федерации	148 000 000,00
604 01 02 00 00 04 0000 710	Получение кредитов от кредитных организаций бюджетами городских округов в валюте Российской Федерации	2 648 000 000,00
604 01 02 00 00 04 0000 810	Погашение бюджетами городских округов кредитов от кредитных организаций в валюте Российской Федерации	-2 500 000 000,00
000 01 03 00 00 00 0000 000	БЮДЖЕТНЫЕ КРЕДИТЫ ОТ ДРУГИХ БЮДЖЕТОВ БЮДЖЕТНОЙ СИСТЕМЫ Российской Федерации	0,00
604 01 03 01 00 04 0000 710	Получение кредитов от других бюджетов бюджетной системы Российской Федерации бюджетами городских округов в валюте Российской Федерации	1 500 000 000,00
604 01 03 01 00 04 0000 810	Погашение бюджетами городских округов кредитов от других бюджетов бюджетной системы Российской Федерации в валюте Российской Федерации	-1 500 000 000,00
000 01 05 00 00 00 0000 000	ИЗМЕНЕНИЕ ОСТАТКОВ СРЕДСТВ НА СЧЕТАХ ПО УЧЕТУ СРЕДСТВ БЮДЖЕТА	151 850 339,14
604 01 05 02 01 04 0000 510	Увеличение прочих остатков денежных средств бюджетов городских округов	-8 883 429 853,10
604 01 05 02 01 04 0000 610	Уменьшение прочих остатков денежных средств бюджетов городских округов	9 035 280 192,24

Управляющий делами
Думы города Пятигорска **А. В. ПЫШКО**

ПРИЛОЖЕНИЕ 2
к решению Думы города Пятигорска
от 21 ноября 2019 года № 31-41 РД

ИСТОЧНИКИ
финансирования дефицита бюджета города
и погашения долговых обязательств города-курорта Пятигорска
на плановый период 2020 и 2021 годов

в рублях

Коды бюджетной классификации	Наименование	Всего на 2020 год	Всего на 2021 год
ВСЕГО ДОХОДЫ бюджета города		3 911 035 653,29	3 243 147 035,00
ВСЕГО РАСХОДЫ бюджета города		4 058 135 653,29	3 373 747 035,00
ДЕФИЦИТ БЮДЖЕТА ГОРОДА		-147 100 000,00	-130 600 000,00
В С Е Г О ИСТОЧНИКОВ ФИНАНСИРОВАНИЯ ДЕФИЦИТА БЮДЖЕТА		147 100 000,00	130 600 000,00
в том числе:			
000 01 02 00 00 00 0000 000	КРЕДИТЫ КРЕДИТНЫХ ОРГАНИЗАЦИЙ В ВАЛЮТЕ Российской Федерации	147 100 000,00	130 600 000,00
604 01 02 00 00 04 0000 710	Получение кредитов от кредитных организаций бюджетами городских округов в валюте Российской Федерации	2 647 100 000,00	2 630 600 000,00
604 01 02 00 00 04 0000 810	Погашение бюджетами городских округов кредитов от кредитных организаций в валюте Российской Федерации	-2 500 000 000,00	-2 500 000 000,00
000 01 03 00 00 00 0000 000	БЮДЖЕТНЫЕ КРЕДИТЫ ОТ ДРУГИХ БЮДЖЕТОВ БЮДЖЕТНОЙ СИСТЕМЫ Российской Федерации	0,00	0,00
604 01 03 01 00 04 0000 710	Получение кредитов от других бюджетов бюджетной системы Российской Федерации бюджетами городских округов в валюте Российской Федерации	1 500 000 000,00	1 500 000 000,00
604 01 03 01 00 04 0000 810	Погашение бюджетами городских округов кредитов от других бюджетов бюджетной системы Российской Федерации в валюте Российской Федерации	-1 500 000 000,00	-1 500 000 000,00
000 01 05 00 00 00 0000 000	ИЗМЕНЕНИЕ ОСТАТКОВ СРЕДСТВ НА СЧЕТАХ ПО УЧЕТУ СРЕДСТВ БЮДЖЕТА	0,00	0,00
604 01 05 02 01 04 0000 510	Увеличение прочих остатков денежных средств бюджетов городских округов	-8 058 135 653,29	-7 373 747 035,00
604 01 05 02 01 04 0000 610	Уменьшение прочих остатков денежных средств бюджетов городских округов	8 058 135 653,29	7 373 747 035,00

Управляющий делами
Думы города Пятигорска **А. В. ПЫШКО**

ПРИЛОЖЕНИЕ 3
к решению Думы города Пятигорска
от 21 ноября 2019 года № 31-41 РД

Распределение доходов бюджета города по кодам классификации доходов бюджетов на 2019 год

в рублях

Код бюджетной классификации РФ	Наименование доходов	Объем доходов на 2019 год
000 1 00 00000 00 0000 000	НАЛОГОВЫЕ И НЕНАЛОГОВЫЕ ДОХОДЫ	1 485 803 167,05
000 1 01 00000 00 0000 000	НАЛОГИ НА ПРИБЫЛЬ, ДОХОДЫ	763 922 045,00
000 1 01 02000 01 0000 110	НАЛОГ НА ДОХОДЫ ФИЗИЧЕСКИХ ЛИЦ	763 922 045,00
182 1 01 02010 01 0000 110	Налог на доходы физических лиц с доходов, источником которых является налоговый агент, за исключением доходов, в отношении которых исчисление и уплата налога осуществляются в соответствии со статьями 227, 227.1 и 228 Налогового кодекса Российской Федерации	748 643 045,00
182 1 01 02020 01 0000 110	Налог на доходы физических лиц с доходов, полученных от осуществления деятельности физическими лицами, зарегистрированными в качестве индивидуальных предпринимателей, нотариусов, занимающихся частной практикой, адвокатов, учредивших адвокатские кабинеты, и других лиц, занимающихся частной практикой в соответствии со статьей 227 Налогового кодекса Российской Федерации	9 020 000,00
182 1 01 02030 01 0000 110	Налог на доходы физических лиц с доходов, полученных физическими лицами в соответствии со статьей 228 Налогового кодекса Российской Федерации	6 259 000,00
000 1 03 00000 00 0000 000	НАЛОГИ НА ТОВАРЫ (РАБОТЫ, УСЛУГИ), РЕАЛИЗУЕМЫЕ НА ТЕРРИТОРИИ РОССИЙСКОЙ ФЕДЕРАЦИИ	19 331 318,00
000 1 03 02000 01 0000 110	Акцизы по подакцизным товарам (продукции), производимым на территории Российской Федерации	19 331 318,00
100 1 03 02231 01 0000 110	Доходы от уплаты акцизов на дизельное топливо, подлежащие распределению между бюджетами субъектов Российской Федерации и местными бюджетами с учетом установленных дифференцированных нормативов отчислений в местные бюджеты (по нормативам, установленным Федеральным законом о федеральном бюджете в целях формирования дорожных фондов субъектов Российской Федерации)	7 010 040,95
100 1 03 02241 01 0000 110	Доходы от уплаты акцизов на моторные масла для дизельных и (или) карбюраторных (инжекторных) двигателей, подлежащие распределению между бюджетами субъектов Российской Федерации и местными бюджетами с учетом установленных дифференцированных нормативов отчислений в местные бюджеты (по нормативам, установленным Федеральным законом о федеральном бюджете в целях формирования дорожных фондов субъектов Российской Федерации)	49 116,20
100 1 03 02251 01 0000 110	Доходы от уплаты акцизов на автомобильный бензин, подлежащие распределению между бюджетами субъектов Российской Федерации и местными бюджетами с учетом установленных дифференцированных нормативов отчислений в местные бюджеты (по нормативам, установленным Федеральным законом о федеральном бюджете в целях формирования дорожных фондов субъектов Российской Федерации)	13 575 692,38
100 1 03 02261 01 0000 110	Доходы от уплаты акцизов на прямогонный бензин, подлежащие распределению между бюджетами субъектов Российской Федерации и местными бюджетами с учетом установленных дифференцированных нормативов отчислений в местные бюджеты (по нормативам, установленным Федеральным законом о федеральном бюджете в целях формирования дорожных фондов субъектов Российской Федерации)	-1 303 531,53
000 1 05 00000 00 0000 000	НАЛОГИ НА СОВОКУПНЫЙ ДОХОД	203 358 000,00
000 1 05 02000 02 0000 110	Единый налог на вмененный доход для отдельных видов деятельности	184 851 000,00
182 1 05 02010 02 0000 110	Единый налог на вмененный доход для отдельных видов деятельности	184 851 000,00
000 1 05 03000 01 0000 110	Единый сельскохозяйственный налог	887 000,00
182 1 05 03010 01 0000 110	Единый сельскохозяйственный налог	887 000,00
000 1 05 04000 02 0000 110	Налог, взимаемый в связи с применением патентной системы налогообложения	17 620 000,00
182 1 05 04010 02 0000 110	Налог, взимаемый в связи с применением патентной системы налогообложения, зачисляемый в бюджеты городских округов	17 620 000,00
000 1 06 00000 00 0000 000	НАЛОГИ НА ИМУЩЕСТВО	282 450 000,00
000 1 06 01000 00 0000 110	Налог на имущество физических лиц	97 184 000,00
182 1 06 01020 04 0000 110	Налог на имущество физических лиц, взимаемый по ставкам, применяемым к объектам налогообложения, расположенным в границах городских округов	97 184 000,00
000 1 06 06000 00 0000 110	Земельный налог	185 266 000,00
000 1 06 06030 00 0000 110	Земельный налог с организаций	110 446 000,00
182 1 06 06032 04 0000 110	Земельный налог с организаций, обладающих земельным участком, расположенным в границах городских округов	110 446 000,00
000 1 06 06040 00 0000 110	Земельный налог с физических лиц	74 820 000,00
182 1 06 06042 04 0000 110	Земельный налог с физических лиц, обладающих земельным участком, расположенным в границах городских округов	74 820 000,00
000 1 08 00000 00 0000 000	ГОСУДАРСТВЕННАЯ ПОШЛИНА	28 345 000,00
000 1 08 03000 01 0000 110	Государственная пошлина по делам, рассматриваемым в судах общей юрисдикции, мировыми судьями	27 400 000,00
182 1 08 03010 01 1000 110	Государственная пошлина по делам, рассматриваемым в судах общей юрисдикции, мировыми судьями (за исключением Верховного Суда Российской Федерации) (сумма платежа (перерасчеты, недоимка и задолженность по соответствующему платежу, в том числе по отмененному)	27 400 000,00
000 1 08 07000 01 0000 110	Государственная пошлина за государственную регистрацию, а также за совершение прочих юридически значимых действий	945 000,00
000 1 08 07150 01 0000 110	Государственная пошлина за выдачу разрешения на установку рекламной конструкции	920 000,00
603 1 08 07150 01 1000 110	Государственная пошлина за выдачу разрешения на установку рекламной конструкции (сумма платежа (перерасчеты, недоимка и задолженность по соответствующему платежу, в том числе по отмененному)	35 000,00
601 1 08 07150 01 1000 110	Государственная пошлина за выдачу разрешения на установку рекламной конструкции (сумма платежа (перерасчеты, недоимка и задолженность по соответствующему платежу, в том числе по отмененному)	885 000,00
000 1 08 07170 01 0000 110	Государственная пошлина за выдачу специального разрешения на движение по автомобильным дорогам транспортных средств, осуществляющих перевозки опасных, тяжеловесных и (или) крупногабаритных грузов	25 000,00
603 1 08 07173 01 1000 110	Государственная пошлина за выдачу органом местного самоуправления городского округа специального разрешения на движение по автомобильным дорогам транспортных средств, осуществляющих перевозки опасных, тяжеловесных и (или) крупногабаритных грузов, зачисляемая в бюджеты городских округов (сумма платежа (перерасчеты, недоимка и задолженность по соответствующему платежу, в том числе по отмененному)	25 000,00
000 1 11 00000 00 0000 000	ДОХОДЫ ОТ ИСПОЛЬЗОВАНИЯ ИМУЩЕСТВА, НАХОДЯЩЕГОСЯ В ГОСУДАРСТВЕННОЙ И МУНИЦИПАЛЬНОЙ СОБСТВЕННОСТИ	91 130 940,00
000 1 11 01000 00 0000 120	Доходы в виде прибыли, приходящейся на доли в уставных (складочных) капиталах хозяйственных товариществ и обществ, или дивидендов по акциям, принадлежащим Российской Федерации, субъектам Российской Федерации или муниципальным образованиям	2 844 800,00
602 1 11 01040 04 0000 120	Доходы в виде прибыли, приходящейся на доли в уставных (складочных) капиталах хозяйственных товариществ и обществ, или дивидендов по акциям, принадлежащим городским округам	2 844 800,00
000 1 11 03000 00 0000 120	Проценты, полученные от предоставления бюджетных кредитов внутри страны	20 404,00
604 1 11 03040 04 0000 120	Проценты, полученные от предоставления бюджетных кредитов внутри страны за счет средств бюджетов городских округов	20 404,00
000 1 11 05000 00 0000 120	Доходы, получаемые в виде арендной либо иной платы за передачу в возмездное пользование государственного и муниципального имущества (за исключением имущества бюджетных и автономных учреждений, а также имущества государственных и муниципальных унитарных предприятий, в том числе казенных)	85 944 799,00
000 1 11 05020 00 0000 120	Доходы, получаемые в виде арендной платы за земли после разграничения государственной собственности на землю, а также средства от продажи права на заключение договоров аренды указанных земельных участков (за исключением земельных участков бюджетных и автономных учреждений)	58 444 799,00
602 1 11 05024 04 0000 120	Доходы, получаемые в виде арендной платы, а также средства от продажи права на заключение договоров аренды за земли, находящиеся в собственности городских округов (за исключением земельных участков муниципальных бюджетных и автономных учреждений)	58 444 799,00
000 1 11 05070 00 0000 120	Доходы от сдачи в аренду имущества, составляющего государственную (муниципальную) казну (за исключением земельных участков)	27 500 000,00
602 1 11 05074 04 0000 120	Доходы от сдачи в аренду имущества, составляющего казну городских округов (за исключением земельных участков)	27 500 000,00
000 1 11 07000 00 0000 120	Платежи от государственных и муниципальных унитарных предприятий	420 937,00
000 1 11 07010 00 0000 120	Доходы от перечисления части прибыли государственных и муниципальных унитарных предприятий, остающейся после уплаты налогов и обязательных платежей	420 937,00
602 1 11 07014 04 0000 120	Доходы от перечисления части прибыли, остающейся после уплаты налогов и иных обязательных платежей муниципальных унитарных предприятий, созданных городскими округами	420 937,00
000 1 11 09000 00 0000 120	Прочие доходы от использования имущества и прав, находящихся в государственной и муниципальной собственности (за исключением имущества бюджетных и автономных учреждений, а также имущества государственных и муниципальных унитарных предприятий, в том числе казенных)	1 900 000,00
000 1 11 09040 00 0000 120	Прочие поступления от использования имущества, находящегося в государственной и муниципальной собственности (за исключением имущества бюджетных и автономных учреждений, а также имущества государственных и муниципальных унитарных предприятий, в том числе казенных)	1 900 000,00
602 1 11 09044 04 0000 120	Прочие поступления от использования имущества, находящегося в собственности городских округов (за исключением имущества муниципальных бюджетных и автономных учреждений, а также имущества муниципальных унитарных предприятий, в том числе казенных)	1 900 000,00
000 1 12 00000 00 0000 000	ПЛАТЕЖИ ПРИ ПОЛЬЗОВАНИИ ПРИРОДНЫМИ РЕСУРСАМИ	105 894,00
000 1 12 01000 01 0000 120	Плата за негативное воздействие на окружающую среду	105 894,00
048 1 12 01010 01 6000 120	Плата за выбросы загрязняющих веществ в атмосферный воздух стационарными объектами (федеральные государственные органы, Банк России, органы управления государственными внебюджетными фондами Российской Федерации)	104 409,00
048 1 12 01030 01 6000 120	Плата за сбросы загрязняющих веществ в водные объекты (федеральные государственные органы, Банк России, органы управления государственными внебюджетными фондами Российской Федерации)	1 485,00
000 1 13 00000 00 0000 000	ДОХОДЫ ОТ ОКАЗАНИЯ ПЛАТНЫХ УСЛУГ (РАБОТ) И КОМПЕНСАЦИИ ЗАТРАТ ГОСУДАРСТВА	10 192 920,05
000 1 13 01000 00 0000 130	Доходы от оказания платных услуг (работ)	5 771 700,00
000 1 13 01990 00 0000 130	Прочие доходы от оказания платных услуг (работ)	5 771 700,00
000 1 13 01994 04 0000 130	Прочие доходы от оказания платных услуг (работ) получателями средств бюджетов городских округов	5 771 700,00
601 1 13 01994 04 2000 130	Прочие доходы от оказания платных услуг (работ) получателями средств бюджетов городских округов (казенные учреждения)	664 000,00
603 1 13 01994 04 2000 130	Прочие доходы от оказания платных услуг (работ) получателями средств бюджетов городских округов (казенные учреждения)	42 600,00
606 1 13 01994 04 2000 130	Прочие доходы от оказания платных услуг (работ) получателями средств бюджетов городских округов (казенные учреждения)	435 894,00
606 1 13 01994 04 2001 130	Прочие доходы от оказания платных услуг (работ) получателями средств бюджетов городских округов (средства за обеспечение планирования, анализа деятельности, а также за ведение бухгалтерского и налогового учета финансово-хозяйственной деятельности учреждений)	3 527 953,00
607 1 13 01994 04 2000 130	Прочие доходы от оказания платных услуг (работ) получателями средств бюджетов городских округов (казенные учреждения)	401 253,00
624 1 13 01994 04 2000 130	Прочие доходы от оказания платных услуг (работ) получателями средств бюджетов городских округов (казенные учреждения)	700 000,00
000 1 13 02000 00 0000 130	Доходы от компенсации затрат государства	4 421 220,05
000 1 13 02060 00 0000 130	Доходы, поступающие в порядке возмещения расходов, понесенных в связи с эксплуатацией имущества	284 787,00
601 1 13 02064 04 2000 130	Доходы, поступающие в порядке возмещения расходов, понесенных в связи с эксплуатацией имущества городских округов (казенные учреждения)	284 787,00
000 1 13 02990 00 0000 130	Прочие доходы от компенсации затрат государства	4 136 433,05
000 1 13 02994 04 0000 130	Прочие доходы от компенсации затрат бюджетов городских округов	4 136 433,05
609 1 13 02994 04 1005 130	Прочие доходы от компенсации затрат бюджетов городских округов (суммы возврата задолженности прошлых лет по средствам федерального бюджета)	229 675,00
606 1 13 02994 04 1006 130	Прочие доходы от компенсации затрат бюджетов городских округов (суммы возврата задолженности прошлых лет по средствам краевого бюджета)	118 026,18
609 1 13 02994 04 1006 130	Прочие доходы от компенсации затрат бюджетов городских округов (суммы возврата задолженности прошлых лет по средствам краевого бюджета)	441 933,87
606 1 13 02994 04 0207 130	Прочие доходы от компенсации затрат бюджетов городских округов (организация летнего отдыха)	126 000,00
606 1 13 02994 04 2000 130	Прочие доходы от компенсации затрат бюджетов городских округов (казенные учреждения)	3 220 798,00
000 1 14 00000 00 0000 000	ДОХОДЫ ОТ ПРОДАЖИ МАТЕРИАЛЬНЫХ И НЕМАТЕРИАЛЬНЫХ АКТИВОВ	67 488 855,00
000 1 14 02000 00 0000 000	Доходы от реализации имущества, находящегося в государственной и муниципальной собственности (за исключением движимого имущества бюджетных и автономных учреждений, а также имущества государственных и муниципальных унитарных предприятий, в том числе казенных)	67 488 855,00
000 1 14 02040 04 0000 410	Доходы от реализации имущества, находящегося в собственности городских округов (за исключением движимого имущества муниципальных бюджетных и автономных учреждений, а также имущества муниципальных унитарных предприятий, в том числе казенных), в части реализации основных средств по указанному имуществу	67 488 855,00
602 1 14 02043 04 0000 410	Доходы от реализации иного имущества, находящегося в собственности городских округов (за исключением имущества муниципальных бюджетных и автономных учреждений, а также имущества муниципальных унитарных предприятий, в том числе казенных), в части реализации основных средств по указанному имуществу	67 488 855,00
000 1 16 00000 00 0000 000	ШТРАФЫ, САНКЦИИ, ВОЗМЕЩЕНИЕ УЩЕРБА	11 949 214,00
000 1 16 03000 00 0000 140	Денежные взыскания (штрафы) за нарушение законодательства о налогах и сборах	1 225 000,00
182 1 16 03010 01 6000 140	Денежные взыскания (штрафы) за нарушение законодательства о налогах и сборах, предусмотренные статьями 116, 119.1, 119.2, пунктами 1 и 2 статьи 120, статьями 125, 126, 126.1, 128, 129, 129.1, 129.4, 132, 133, 134, 135, 135.1, 135.2 Налогового кодекса Российской Федерации (федеральные государственные органы, Банк России, органы управления государственными внебюджетными фондами Российской Федерации)	1 132 000,00
182 1 16 03030 01 6000 140	Денежные взыскания (штрафы) за административные правонарушения в области налогов и сборов, предусмотренные Кодексом Российской Федерации об административных правонарушениях (федеральные государственные органы, Банк России, органы управления государственными внебюджетными фондами Российской Федерации)	93 000,00
000 1 16 06000 01 0000 140	Денежные взыскания (штрафы) за нарушение законодательства о применении контрольно-кассовой техники при осуществлении наличных денежных расчетов и (или) расчетов с использованием платежных карт	332 000,00
182 1 16 06000 01 6000 140	Денежные взыскания (штрафы) за нарушение законодательства о применении контрольно-кассовой техники при осуществлении наличных денежных расчетов и (или) расчетов с использованием платежных карт (федеральные государственные органы, Банк России, органы управления государственными внебюджетными фондами Российской Федерации)	332 000,00
000 1 16 08000 01 0000 140	Денежные взыскания (штрафы) за административные правонарушения в области государственного регулирования производства и оборота этилового спирта, алкогольной, спиртосодержащей и табачной продукции	662 400,00
000 1 16 08010 01 0000 140	Денежные взыскания (штрафы) за административные правонарушения в области государственного регулирования производства и оборота этилового спирта, алкогольной, спиртосодержащей продукции	622 400,00
141 1 16 08010 01 6000 140	Денежные взыскания (штрафы) за административные правонарушения в области государственного регулирования производства и оборота этилового спирта, алкогольной, спиртосодержащей продукции (федеральные государственные органы, Банк России, органы управления государственными внебюджетными фондами Российской Федерации)	40 000,00
160 1 16 08010 01 6000 140	Денежные взыскания (штрафы) за административные правонарушения в области государственного регулирования производства и оборота этилового спирта, алкогольной, спиртосодержащей продукции (федеральные государственные органы, Банк России, органы управления государственными внебюджетными фондами Российской Федерации)	282 400,00
188 1 16 08010 01 6000 140	Денежные взыскания (штрафы) за административные правонарушения в области государственного регулирования производства и оборота этилового спирта, алкогольной, спиртосодержащей продукции (федеральные государственные органы, Банк России, органы управления государственными внебюджетными фондами Российской Федерации)	300 000,00
000 1 16 08020 01 0000 140	Денежные взыскания (штрафы) за административные правонарушения в области государственного регулирования производства и оборота табачной продукции	40 000,00
141 1 16 08020 01 6000 140	Денежные взыскания (штрафы) за административные правонарушения в области государственного регулирования производства и оборота табачной продукции (федеральные государственные органы, Банк России, органы управления государственными внебюджетными фондами Российской Федерации)	30 000,00
188 1 16 08020 01 6000 140	Денежные взыскания (штрафы) за административные правонарушения в области государственного регулирования производства и оборота табачной продукции (федеральные государственные органы, Банк России, органы управления государственными внебюджетными фондами Российской Федерации)	10 000,00
000 1 16 21000 00 0000 140	Денежные взыскания (штрафы) и иные суммы, взыскиваемые с лиц, виновных в совершении преступлений, и в возмещение ущерба имуществу	350 000,00
188 1 16 21040 04 6000 140	Денежные взыскания (штрафы) и иные суммы, взыскиваемые с лиц, виновных в совершении преступлений, и в возмещение ущерба имуществу, зачисляемые в бюджеты городских округов (федеральные государственные органы, Банк России, органы управления государственными внебюджетными фондами Российской Федерации)	350 000,00
000 1 16 25000 00 0000 140	Денежные взыскания (штрафы) за нарушение законодательства Российской Федерации о недрах, об особо охраняемых природных территориях, об охране и использовании животного мира, об экологической экспертизе, в области охраны окружающей среды, о рыболовстве и сохранении водных биологических ресурсов, земельного законодательства, лесного законодательства, водного законодательства	400 000,00
000 1 16 25050 01 0000 140	Денежные взыскания (штрафы) за нарушение законодательства в области охраны окружающей среды	150 000,00
141 1 16 25050 01 6000 140	Денежные взыскания (штрафы) за нарушение законодательства в области охраны окружающей среды (федеральные государственные органы, Банк России, органы управления государственными внебюджетными фондами Российской Федерации)	150 000,00
000 1 16 25060 01 0000 140	Денежные взыскания (штрафы) за нарушение земельного законодательства	250 000,00
321 1 16 25060 01 6000 140	Денежные взыскания (штрафы) за нарушение земельного законодательства (федеральные государственные органы, Банк России, органы управления государственными внебюджетными фондами Российской Федерации)	250 000,00
000 1 16 28000 01 0000 140	Денежные взыскания (штрафы) за нарушение законодательства в области обеспечения санитарно-эпидемиологического благополучия человека и законодательства в сфере защиты прав потребителей	970 000,00
141 1 16 28000 01 6000 140	Денежные взыскания (штрафы) за нарушение законодательства в области обеспечения санитарно-эпидемиологического благополучия человека и законодательства в сфере защиты прав потребителей (федеральные государственные органы, Банк России, органы управления государственными внебюджетными фондами Российской Федерации)	970 000,00
000 1 16 30000 01 0000 140	Денежные взыскания (штрафы) за правонарушения в области дорожного движения	60 000,00
000 1 16 30030 01 0000 140	Прочие денежные взыскания (штрафы) за правонарушения в области дорожного движения	60 000,00
188 1 16 30030 01 6000 140	Прочие денежные взыскания (штрафы) за правонарушения в области дорожного движения (федеральные государственные органы, Банк России, органы управления государственными внебюджетными фондами Российской Федерации)	60 000,00
000 1 16 37000 00 0000 140	Поступления сумм в возмещение вреда, причиняемого автомобильным дорогам транспортными средствами, осуществляющими перевозки тяжеловесных и (или) крупногабаритных грузов	50 000,00
603 1 16 37030 04 0000 140	Поступления сумм в возмещение вреда, причиняемого автомобильным дорогам местного значения транспортными средствами, осуществляющими перевозки тяжеловесных и (или) крупногабаритных грузов, зачисляемые в бюджеты городских округов	50 000,00
000 1 16 41000 01 0000 140	Денежные взыскания (штрафы) за нарушение законодательства Российской Федерации об электроэнергетике	127 433,00
498 1 16 41000 01 6000 140	Денежные взыскания (штрафы) за нарушение законодательства Российской Федерации об электроэнергетике (федеральные государственные органы, Банк России, органы управления государственными внебюджетными фондами Российской Федерации)	127 433,00
000 1 16 43000 01 0000 140	Денежные взыскания (штрафы) за нарушение законодательства Российской Федерации об административных правонарушениях, предусмотренные статьей 20.25 Кодекса Российской Федерации об административных правонарушениях	767 333,00
081 1 16 43000 01 6000 140	Денежные взыскания (штрафы) за нарушение законодательства Российской Федерации об административных правонарушениях, предусмотренные статьей 20.25 Кодекса Российской Федерации об административных правонарушениях (федеральные государственные органы, Банк России, органы управления государственными внебюджетными фондами Российской Федерации)	5 333,00
141 1 16 43000 01 6000 140	Денежные взыскания (штрафы) за нарушение законодательства Российской Федерации об административных правонарушениях, предусмотренные статьей 20.25 Кодекса Российской Федерации об административных правонарушениях (федеральные государственные органы, Банк России, органы управления государственными внебюджетными фондами Российской Федерации)	30 000,00
160 1 16 43000 01 6000 140	Денежные взыскания (штрафы) за нарушение законодательства Российской Федерации об административных правонарушениях, предусмотренные статьей 20.25 Кодекса Российской Федерации об административных правонарушениях (федеральные государственные органы, Банк России, органы управления государственными внебюджетными фондами Российской Федерации)	132 000,00
188 1 16 43000 01 6000 140	Денежные взыскания (штрафы) за нарушение законодательства Российской Федерации об административных правонарушениях, предусмотренные статьей 20.25 Кодекса Российской Федерации об административных правонарушениях (федеральные государственные органы, Банк России, органы управления государственными внебюджетными фондами Российской Федерации)	600 000,00
000 1 16 45000 01 0000 140	Денежные взыскания (штрафы) за нарушения законодательства Российской Федерации о промышленной безопасности	388 789,00
498 1 16 45000 01 6000 140	Денежные взыскания (штрафы) за нарушения законодательства Российской Федерации о промышленной безопасности (федеральные государственные органы, Банк России, органы управления государственными внебюджетными фондами Российской Федерации)	388 789,00
000 1 16 90000 00 0000 140	Прочие поступления от денежных взысканий (штрафов) и иных сумм в возмещение ущерба	6 616 259,00
000 1 16 90040 04 0000 140	Прочие поступления от денежных взысканий (штрафов) и иных сумм в возмещение ущерба, зачисляемые в бюджеты городских округов	6 616 259,00
182 1 16 90040 04 6000 140	Прочие поступления от денежных взысканий (штрафов) и иных сумм в возмещение ущерба, зачисляемые в бюджеты городских округов (федеральные государственные органы, Банк России, органы управления государственными внебюджетными фондами Российской Федерации)	3 000,00
081 1 16 90040 04 6000 140	Прочие поступления от денежных взысканий (штрафов) и иных сумм в возмещение ущерба, зачисляемые в бюджеты городских округов (федеральные государственные органы, Банк России, органы управления государственными внебюджетными фондами Российской Федерации)	4 027,00
106 1 16 90040 04 6000 140	Прочие поступления от денежных взысканий (штрафов) и иных сумм в возмещение ущерба, зачисляемые в бюджеты городских округов (федеральные государственные органы, Банк России, органы управления государственными внебюджетными фондами Российской Федерации)	60 000,00
123 1 16 90040 04 0000 140	Прочие поступления от денежных взысканий (штрафов) и иных сумм в возмещение ущерба, зачисляемые в бюджеты городских округов	134 360,00
141 1 16 90040 04 6000 140	Прочие поступления от денежных взысканий (штрафов) и иных сумм в возмещение ущерба, зачисляемые в бюджеты городских округов (федеральные государственные органы, Банк России, органы управления государственными внебюджетными фондами Российской Федерации)	250 000,00
177 1 16 90040 04 7000 140	Прочие поступления от денежных взысканий (штрафов) и иных сумм в возмещение ущерба, зачисляемые в бюджеты городских округов (федеральные казенные учреждения)	7 000,00
188 1 16 90040 04 6000 140	Прочие поступления от денежных взысканий (штрафов) и иных сумм в возмещение ущерба, зачисляемые в бюджеты городских округов (федеральные государственные органы, Банк России, органы управления государственными внебюджетными фондами Российской Федерации)	2 800 000,00
601 1 16 90040 04 0000 140	Прочие поступления от денежных взысканий (штрафов) и иных сумм в возмещение ущерба, зачисляемые в бюджеты городских округов	3 015 000,00
602 1 16 90040 04 0000 140	Прочие поступления от денежных взыскан

601	2 02 30024 04 0047 150	Субвенции бюджетам городских округов на выполнение передаваемых полномочий субъектов Российской Федерации (создание и организация деятельности комиссий по делам несовершеннолетних и защите их прав)	100 380,00
601	2 02 30024 04 0181 150	Субвенции бюджетам городских округов на выполнение передаваемых полномочий субъектов Российской Федерации (реализация Закона Ставропольского края "О наделении органов местного самоуправления муниципальных районов и городских округов в Ставропольском крае отдельными государственными полномочиями Ставропольского края по созданию административных комиссий")	3 000,00
603	2 02 30024 04 0000 150	Субвенции бюджетам городских округов на выполнение передаваемых полномочий субъектов Российской Федерации	1 318 633,87
603	2 02 30024 04 1110 150	Субвенции бюджетам городских округов на выполнение передаваемых полномочий субъектов Российской Федерации (организация проведения на территории Ставропольского края мероприятий по отлову и содержанию безнадзорных животных)	1 318 633,87
606	2 02 30024 04 0000 150	Субвенции бюджетам городских округов на выполнение передаваемых полномочий субъектов Российской Федерации	853 344 028,76
606	2 02 30024 04 0090 150	Субвенции бюджетам городских округов на выполнение передаваемых полномочий субъектов Российской Федерации (предоставление мер социальной поддержки по оплате жилых помещений, отопления и освещения педагогическим работникам муниципальных образовательных организаций, проживающим и работающим в сельских населенных пунктах, рабочих поселках (поселках городского типа)	1 294 647,78
606	2 02 30024 04 1107 150	Субвенции бюджетам городских округов на выполнение передаваемых полномочий субъектов Российской Федерации (обеспечение государственных гарантий реализации прав на получение общедоступного и бесплатного дошкольного образования в муниципальных дошкольных и общеобразовательных организациях и на финансовое обеспечение получения дошкольного образования в частных дошкольных и частных общеобразовательных организациях)	301 271 649,98
606	2 02 30024 04 1108 150	Субвенции бюджетам городских округов на выполнение передаваемых полномочий субъектов Российской Федерации (обеспечение государственных гарантий реализации прав на получение общедоступного и бесплатного начального общего, основного общего, среднего общего образования в муниципальных общеобразовательных организациях, а также обеспечение дополнительного образования детей в муниципальных общеобразовательных организациях и на финансовое обеспечение получения начального общего, основного общего, среднего общего образования в частных общеобразовательных организациях)	550 777 731,00
609	2 02 30024 04 0000 150	Субвенции бюджетам городских округов на выполнение передаваемых полномочий субъектов Российской Федерации	186 533 494,10
609	2 02 30024 04 0040 150	Субвенции бюджетам городских округов на выполнение передаваемых полномочий субъектов Российской Федерации (предоставление государственной социальной помощи малоимущим семьям, малоимущим одиноко проживающим гражданам)	3 350 000,00
609	2 02 30024 04 0041 150	Субвенции бюджетам городских округов на выполнение передаваемых полномочий субъектов Российской Федерации (выплата ежемесячной денежной компенсации на каждого ребенка в возрасте до 18 лет многодетным семьям)	26 184 180,00
609	2 02 30024 04 0042 150	Субвенции бюджетам городских округов на выполнение передаваемых полномочий субъектов Российской Федерации (выплата ежегодного социального пособия на проезд студентам)	105 746,97
609	2 02 30024 04 0066 150	Субвенции бюджетам городских округов на выполнение передаваемых полномочий субъектов Российской Федерации (выплата ежемесячного пособия на ребенка)	63 593 280,00
609	2 02 30024 04 0147 150	Субвенции бюджетам городских округов на выполнение передаваемых полномочий субъектов Российской Федерации (осуществление отдельных государственных полномочий в области труда и социальной защиты отдельных категорий граждан)	33 394 280,00
609	2 02 30024 04 1122 150	Субвенции бюджетам городских округов на выполнение передаваемых полномочий субъектов Российской Федерации (выплата ежегодной денежной компенсации многодетным семьям на каждого из детей не старше 18 лет, обучающихся в общеобразовательных организациях, на приобретение комплекта школьной одежды, спортивной одежды и обуви и школьных письменных принадлежностей)	1 920 449,33
609	2 02 30024 04 1209 150	Субвенции бюджетам городских округов на выполнение передаваемых полномочий субъектов Российской Федерации (выплата денежной компенсации семьям, в которых в период с 1 января 2011 года по 31 декабря 2015 года родился третий или последующий ребенок)	1 300 000,00
609	2 02 30024 04 1221 150	Субвенции бюджетам городских округов на выполнение передаваемых полномочий субъектов Российской Федерации (ежегодная денежная выплата гражданам Российской Федерации, родившимся на территории Союза Советских Социалистических Республик, а также на иных территориях, которые на дату начала Великой Отечественной войны входили в его состав, не достигшим совершеннолетия на 3 сентября 1945 года и постоянно проживающим на территории Ставропольского края)	56 685 557,80
000 2 02 30029 00 0000 150		Субвенции бюджетам на компенсацию части платы, взимаемой с родителей (законных представителей) за присмотр и уход за детьми, посещающими образовательные организации, реализующие образовательные программы дошкольного образования	36 073 480,00
606	2 02 30029 04 0000 150	Субвенции бюджетам городских округов на компенсацию части платы, взимаемой с родителей (законных представителей) за присмотр и уход за детьми, посещающими образовательные организации, реализующие образовательные программы дошкольного образования	36 073 480,00
000 2 02 35084 00 0000 150		Субвенции бюджетам муниципальных образований на осуществление ежемесячной денежной выплаты, назначаемой в случае рождения третьего ребенка или последующих детей до достижения ребенком возраста трех лет	65 000 000,00
609	2 02 35084 04 0000 150	Субвенции бюджетам городских округов на осуществление ежемесячной денежной выплаты, назначаемой в случае рождения третьего ребенка или последующих детей до достижения ребенком возраста трех лет	65 000 000,00
000 2 02 35120 00 0000 150		Субвенции бюджетам на осуществление полномочий по составлению (изменению) списков кандидатов в присяжные заседатели федеральных судов общей юрисдикции в Российской Федерации	44 360,00
601	2 02 35120 04 0000 150	Субвенции бюджетам городских округов на осуществление полномочий по составлению (изменению) списков кандидатов в присяжные заседатели федеральных судов общей юрисдикции в Российской Федерации	44 360,00
000 2 02 35220 00 0000 150		Субвенции бюджетам на осуществление переданного полномочия Российской Федерации по осуществлению ежегодной денежной выплаты лицам, награжденным нагрудным знаком "Почетный донор России"	6 776 490,26
609	2 02 35220 04 0000 150	Субвенции бюджетам городских округов на осуществление переданного полномочия Российской Федерации по осуществлению ежегодной денежной выплаты лицам, награжденным нагрудным знаком "Почетный донор России"	6 776 490,26
000 2 02 35250 00 0000 150		Субвенции бюджетам на оплату жилищно-коммунальных услуг отдельным категориям граждан	131 770 000,00
609	2 02 35250 04 0000 150	Субвенции бюджетам городских округов на оплату жилищно-коммунальных услуг отдельным категориям граждан	131 770 000,00
000 2 02 35280 00 0000 150		Субвенции бюджетам на выплаты инвалидам компенсаций страховых премий по договорам обязательного страхования гражданской ответственности владельцев транспортных средств	11 000,00
609	2 02 35280 04 0000 150	Субвенции бюджетам городских округов на выплаты инвалидам компенсаций страховых премий по договорам обязательного страхования гражданской ответственности владельцев транспортных средств	11 000,00
000 2 02 35380 00 0000 150		Субвенции бюджетам на выплату государственных пособий лицам, не подлежащим обязательному социальному страхованию на случай временной нетрудоспособности и в связи с материнством, и лицам, уволенным в связи с ликвидацией организаций (прекращением деятельности, полномочий физическими лицами)	92 000 000,00
609	2 02 35380 04 0000 150	Субвенции бюджетам городских округов на выплату государственных пособий лицам, не подлежащим обязательному социальному страхованию на случай временной нетрудоспособности и в связи с материнством, и лицам, уволенным в связи с ликвидацией организаций (прекращением деятельности, полномочий физическими лицами)	92 000 000,00
000 2 02 35462 00 0000 150		Субвенции бюджетам муниципальных образований на компенсацию отдельным категориям граждан оплаты взноса на капитальный ремонт общего имущества в многоквартирном доме	3 452 380,00
609	2 02 35462 04 0000 150	Субвенции бюджетам городских округов на компенсацию отдельным категориям граждан оплаты взноса на капитальный ремонт общего имущества в многоквартирном доме	3 452 380,00
000 2 02 39998 00 0000 150		Единая субвенция местным бюджетам	411 218 230,00
609	2 02 39998 04 1157 150	Единая субвенция бюджетам городских округов (осуществление отдельных государственных полномочий по социальной защите отдельных категорий граждан)	395 404 300,00
606	2 02 39998 04 1158 150	Единая субвенция бюджетам городских округов (осуществление отдельных государственных полномочий по социальной поддержке семьи и детей)	15 813 930,00
000 2 02 40000 00 0000 150		Иные межбюджетные трансферты	685 782 782,22
000 2 02 49999 00 0000 150		Прочие межбюджетные трансферты, передаваемые бюджетам	685 782 782,22
601	2 02 49999 04 0064 150	Прочие межбюджетные трансферты, передаваемые бюджетам городских округов (обеспечение деятельности депутатов Думы Ставропольского края и их помощников в избирательном округе)	1 485 241,78
604	2 02 49999 04 0081 150	Прочие межбюджетные трансферты, передаваемые бюджетам городских округов (поощрение муниципальных районов и городских округов, обеспечивших высокое качество управления бюджетным процессом и стратегического планирования)	1 436 630,44
603	2 02 49999 04 1214 150	Прочие межбюджетные трансферты, передаваемые бюджетам городских округов (реализация проектов городских округов Ставропольского края по развитию современной культурно-досуговой инфраструктуры)	600 000 000,00
603	2 02 49999 04 1184 150	Прочие межбюджетные трансферты, передаваемые бюджетам городских округов (развитие курортной инфраструктуры в рамках проведения эксперимента по развитию курортной инфраструктуры в Ставропольском крае)	46 160 860,00
603	2 02 49999 04 1219 150	Прочие межбюджетные трансферты, передаваемые бюджетам городских округов (финансовое обеспечение бюджетных обязательств, принятых получателями средств местного бюджета в рамках реализации муниципальных программ, предусматривающих мероприятия по формированию современной городской среды в Ставропольском крае в 2018 году и подлежащих оплате в 2019 году)	35 868 770,00
609	2 02 49999 04 0063 150	Прочие межбюджетные трансферты, передаваемые бюджетам городских округов (выплата социального пособия на погребение)	831 280,00
000 2 07 00000 00 0000 000		ПРОЧИЕ БЕЗВОЗМЕЗДНЫЕ ПОСТУПЛЕНИЯ	510 000,00
000 2 07 04020 04 0000 150		Поступления от денежных пожертвований, предоставляемых физическими лицами получателям средств бюджетов городских округов	102 000,00
603	2 07 04020 04 0101 150	Поступления от денежных пожертвований, предоставляемых физическими лицами получателям средств бюджетов городских округов (поступления средств от физических лиц на реализацию проекта «Ремонт автомобильной дороги по ул. Октябрьская станицы Константиновской города-курорта Пятигорска Ставропольского края»)	102 000,00
000 2 07 04050 04 0000 150		Прочие безвозмездные поступления в бюджеты городских округов	408 000,00
603	2 07 04050 04 0301 150	Прочие безвозмездные поступления в бюджеты городских округов (поступления средств от организаций на реализацию проекта «Ремонт автомобильной дороги по ул. Октябрьская станицы Константиновской города-курорта Пятигорска Ставропольского края»)	408 000,00
000 2 19 00000 00 0000 000		ВОЗВРАТ ОСТАТКОВ СУБСИДИЙ, СУБВЕНЦИЙ И ИНЫХ МЕЖБЮДЖЕТНЫХ ТРАНСФЕРТОВ, ИМЕЮЩИХ ЦЕЛЕВОЕ НАЗНАЧЕНИЕ, ПРОШЛЫХ ЛЕТ	-4 491 839,99
601	2 19 35120 04 0000 150	Возврат остатков субвенций на осуществление полномочий по составлению (изменению) списков кандидатов в присяжные заседатели федеральных судов общей юрисдикции в Российской Федерации из бюджетов городских округов	-213 586,99
602	2 19 25020 04 0000 150	Возврат остатков субсидий на мероприятия подпрограммы "Обеспечение жильем молодых семей" федеральной целевой программы "Жилище" на 2015 - 2020 годы из бюджетов городских округов	-332 625,00
603	2 19 60010 04 0000 150	Возврат прочих остатков субсидий, субвенций и иных межбюджетных трансфертов, имеющих целевое назначение, прошлых лет из бюджетов городских округов	-2 777 571,77
606	2 19 60010 04 0000 150	Возврат прочих остатков субсидий, субвенций и иных межбюджетных трансфертов, имеющих целевое назначение, прошлых лет из бюджетов городских округов	-350 810,65
609	2 19 35250 04 0000 150	Возврат остатков субвенций на оплату жилищно-коммунальных услуг отдельным категориям граждан из бюджетов городских округов	-135 787,53
609	2 19 35380 04 0000 150	Возврат остатков субвенций на выплату государственных пособий лицам, не подлежащим обязательному социальному страхованию на случай временной нетрудоспособности и в связи с материнством, и лицам, уволенным в связи с ликвидацией организаций (прекращением деятельности, полномочий физическими лицами), в соответствии с Федеральным законом от 19 мая 1995 года № 81 ФЗ "О государственных пособиях гражданам, имеющим детей" из бюджетов городских округов	-152 128,02
609	2 19 60010 04 0000 150	Возврат прочих остатков субсидий, субвенций и иных межбюджетных трансфертов, имеющих целевое назначение, прошлых лет из бюджетов городских округов	-529 330,03
		ВСЕГО ДОХОДЫ	4 735 429 853,10

Управляющий делами
Думы города Пятигорска **А. В. ПЫШКО**

ПРИЛОЖЕНИЕ 4
к решению Думы города Пятигорска
от 21 ноября 2019 года № 31-41 РД

Распределение доходов бюджета города по кодам классификации доходов бюджетов на плановый период 2020 и 2021 годов

Код бюджетной классификации РФ		Наименование доходов	Объем доходов на 2020 год	Объем доходов на 2021 год
000 1 00 00000 00 0000 000		НАЛОГОВЫЕ И НЕНАЛОГОВЫЕ ДОХОДЫ	1 475 866 089,00	1 387 453 593,00
000 1 01 00000 00 0000 000		НАЛОГИ НА ПРИБЫЛЬ, ДОХОДЫ	783 757 227,00	805 543 774,00
000 1 01 02000 01 0000 110		НАЛОГ НА ДОХОДЫ ФИЗИЧЕСКИХ ЛИЦ	783 757 227,00	805 543 774,00
182	1 01 02010 01 0000 110	Налог на доходы физических лиц с доходов, источником которых является налоговый агент, за исключением доходов, в отношении которых исчисление и уплата налога осуществляются в соответствии со статьями 227, 227.1 и 228 Налогового кодекса Российской Федерации	768 081 273,00	789 054 136,00
182	1 01 02020 01 0000 110	Налог на доходы физических лиц с доходов, полученных от осуществления деятельности физическими лицами, зарегистрированными в качестве индивидуальных предпринимателей, нотариусов, занимающихся частной практикой, адвокатов, учредивших адвокатские кабинеты, и других лиц, занимающихся частной практикой в соответствии со статьей 227 Налогового кодекса Российской Федерации	9 248 727,00	9 886 910,00
182	1 01 02030 01 0000 110	Налог на доходы физических лиц с доходов, полученных физическими лицами в соответствии со статьей 228 Налогового кодекса Российской Федерации	6 427 227,00	6 602 728,00
000 1 03 00000 00 0000 000		НАЛОГИ НА ТОВАРЫ (РАБОТЫ, УСЛУГИ), РЕАЛИЗУЕМЫЕ НА ТЕРРИТОРИИ РОССИЙСКОЙ ФЕДЕРАЦИИ	23 012 600,00	28 266 670,00
000 1 03 02000 01 0000 110		Акцизы по подакцизным товарам (продукции), производимым на территории Российской Федерации	23 012 600,00	28 266 670,00
100	1 03 02231 01 0000 110	Доходы от уплаты акцизов на дизельное топливо, подлежащие распределению между бюджетами субъектов Российской Федерации и местными бюджетами с учетом установленных дифференцированных нормативов отчислений в местные бюджеты (по нормативам, установленным Федеральным законом о федеральном бюджете в целях формирования дорожных фондов субъектов Российской Федерации)	7 288 398,87	7 943 174,47
100	1 03 02232 01 0000 110	Доходы от уплаты акцизов на дизельное топливо, подлежащие распределению между бюджетами субъектов Российской Федерации и местными бюджетами с учетом установленных дифференцированных нормативов отчислений в местные бюджеты (по нормативам, установленным Федеральным законом о федеральном бюджете в целях реализации национального проекта "Безопасные и качественные автомобильные дороги")	1 055 971,13	2 306 420,53
100	1 03 02241 01 0000 110	Доходы от уплаты акцизов на моторные масла для дизельных и (или) карбюраторных (инжекторных) двигателей, подлежащие распределению между бюджетами субъектов Российской Федерации и местными бюджетами с учетом установленных дифференцированных нормативов отчислений в местные бюджеты (по нормативам, установленным Федеральным законом о федеральном бюджете в целях формирования дорожных фондов субъектов Российской Федерации)	48 123,72	50 849,03
100	1 03 02242 01 0000 110	"Доходы от уплаты акцизов на моторные масла для дизельных и (или) карбюраторных (инжекторных) двигателей, подлежащие распределению между бюджетами субъектов Российской Федерации и местными бюджетами с учетом установленных дифференцированных нормативов отчислений в местные бюджеты (по нормативам, установленным Федеральным законом о федеральном бюджете в целях реализации национального проекта "Безопасные и качественные автомобильные дороги")	9 408,28	19 817,97
100	1 03 02251 01 0000 110	Доходы от уплаты акцизов на автомобильный бензин, подлежащие распределению между бюджетами субъектов Российской Федерации и местными бюджетами с учетом установленных дифференцированных нормативов отчислений в местные бюджеты (по нормативам, установленным Федеральным законом о федеральном бюджете в целях формирования дорожных фондов субъектов Российской Федерации)	14 132 292,33	15 407 584,05
100	1 03 02252 01 0000 110	"Доходы от уплаты акцизов на автомобильный бензин, подлежащие распределению между бюджетами субъектов Российской Федерации и местными бюджетами с учетом установленных дифференцированных нормативов отчислений в местные бюджеты (по нормативам, установленным Федеральным законом о федеральном бюджете в целях реализации национального проекта "Безопасные и качественные автомобильные дороги")	2 029 457,67	4 444 097,95
100	1 03 02261 01 0000 110	Доходы от уплаты акцизов на прямогонный бензин, подлежащие распределению между бюджетами субъектов Российской Федерации и местными бюджетами с учетом установленных дифференцированных нормативов отчислений в местные бюджеты (по нормативам, установленным Федеральным законом о федеральном бюджете в целях формирования дорожных фондов субъектов Российской Федерации)	-1 355 801,61	-1 438 397,97
100	1 03 02262 01 0000 110	"Доходы от уплаты акцизов на прямогонный бензин, подлежащие распределению между бюджетами субъектов Российской Федерации и местными бюджетами с учетом установленных дифференцированных нормативов отчислений в местные бюджеты (по нормативам, установленным Федеральным законом о федеральном бюджете в целях реализации национального проекта "Безопасные и качественные автомобильные дороги")	-195 250,39	-466 876,03
000 1 05 00000 00 0000 000		НАЛОГИ НА СОВОКУПНЫЙ ДОХОД	208 973 000,00	37 290 000,00
000 1 05 02000 02 0000 110		Единый налог на вмененный доход для отдельных видов деятельности	181 524 000,00	0,00
182	1 05 02010 02 0000 110	Единый налог на вмененный доход для отдельных видов деятельности	181 524 000,00	0,00
000 1 05 03000 01 0000 110		Единый сельскохозяйственный налог	896 000,00	905 000,00
182	1 05 03010 01 0000 110	Единый сельскохозяйственный налог	896 000,00	905 000,00
000 1 05 04000 02 0000 110		Налог, взимаемый в связи с применением патентной системы налогообложения	26 553 000,00	36 385 000,00
182	1 05 04010 02 0000 110	Налог, взимаемый в связи с применением патентной системы налогообложения, зачисляемый в бюджеты городских округов	26 553 000,00	36 385 000,00
000 1 06 00000 00 0000 000		НАЛОГИ НА ИМУЩЕСТВО	284 982 000,00	288 521 000,00
000 1 06 01000 00 0000 110		Налог на имущество физических лиц	97 864 000,00	99 531 000,00
182	1 06 01020 04 0000 110	Налог на имущество физических лиц, взимаемый по ставкам, применяемым к объектам налогообложения, расположенным в границах городских округов	97 864 000,00	99 531 000,00
000 1 06 06000 00 0000 110		Земельный налог	187 118 000,00	188 990 000,00
000 1 06 06030 00 0000 110		Земельный налог с организаций	111 550 000,00	112 666 000,00
182	1 06 06032 04 0000 110	Земельный налог с организаций, обладающих земельным участком, расположенным в границах городских округов	111 550 000,00	112 666 000,00
000 1 06 06040 00 0000 110		Земельный налог с физических лиц	75 568 000,00	76 324 000,00
182	1 06 06042 04 0000 110	Земельный налог с физических лиц, обладающих земельным участком, расположенным в границах городских округов	75 568 000,00	76 324 000,00
000 1 08 00000 00 0000 000		ГОСУДАРСТВЕННАЯ ПОШЛИНА	28 350 000,00	28 355 000,00
000 1 08 03000 01 0000 110		Государственная пошлина по делам, рассматриваемым в судах общей юрисдикции, мировыми судьями	27 405 000,00	27 410 000,00
182	1 08 03010 01 1000 110	Государственная пошлина по делам, рассматриваемым в судах общей юрисдикции, мировыми судьями (за исключением Верховного Суда Российской Федерации) (сумма платежа (перерасчеты, недоимка и задолженность по соответствующему платежу, в том числе по отмененному)	27 405 000,00	27 410 000,00
000 1 08 07000 01 0000 110		Государственная пошлина за государственную регистрацию, а также за совершение прочих юридически значимых действий	945 000,00	945 000,00
000 1 08 07150 01 0000 110		Государственная пошлина за выдачу разрешения на установку рекламной конструкции	920 000,00	920 000,00
601	1 08 07150 01 1000 110	Государственная пошлина за выдачу разрешения на установку рекламной конструкции (сумма платежа (перерасчеты, недоимка и задолженность по соответствующему платежу, в том числе по отмененному)	920 000,00	920 000,00
000 1 08 07170 01 0000 110		Государственная пошлина за выдачу специального разрешения на движение по автомобильным дорогам транспортных средств, осуществляющих перевозки опасных, тяжеловесных и (или) крупногабаритных грузов	25 000,00	25 000,00
603	1 08 07173 01 1000 110	Государственная пошлина за выдачу органом местного самоуправления городского округа специального разрешения на движение по автомобильным дорогам транспортных средств, осуществляющих перевозки опасных, тяжеловесных и (или) крупногабаритных грузов, зачисляемая в бюджеты городских округов (сумма платежа (перерасчеты, недоимка и задолженность по соответствующему платежу, в том числе по отмененному)	25 000,00	25 000,00
000 1 11 00000 00 0000 000		ДОХОДЫ ОТ ИСПОЛЬЗОВАНИЯ ИМУЩЕСТВА, НАХОДЯЩЕГОСЯ В ГОСУДАРСТВЕННОЙ И МУНИЦИПАЛЬНОЙ СОБСТВЕННОСТИ	95 123 440,00	95 123 440,00
000 1 11 05000 00 0000 120		Доходы, получаемые в виде арендной либо иной платы за передачу в возмездное пользование государственного и муниципального имущества (за исключением имущества бюджетных и автономных учреждений, а также имущества государственных и муниципальных унитарных предприятий, в том числе казенных)	94 853 840,00	94 853 840,00
000 1 11 05020 00 0000 120		Доходы, получаемые в виде арендной платы за земли после разграничения государственной собственности на землю, а также средства от продажи права на заключение договоров аренды указанных земельных участков (за исключением земельных участков бюджетных и автономных учреждений)	81 053 350,00	81 053 350,00
602	1 11 05024 04 0000 120	Доходы, получаемые в виде арендной платы, а также средства от продажи права на заключение договоров аренды за земли, находящиеся в собственности городских округов (за исключением земельных участков муниципальных бюджетных и автономных учреждений)	81 053 350,00	81 053 350,00
000 1 11 05070 00 0000 120		Доходы от сдачи в аренду имущества, составляющего государственную (муниципальную) казну (за исключением земельных участков)	13 800 490,00	13 800 490,00
602	1 11 05074 04 0000 120	Доходы от сдачи в аренду имущества, составляющего казну городских округов (за исключением земельных участков)	13 800 490,00	13 800 490,00
000 1 11 07000 00 0000 120		Платежи от государственных и муниципальных унитарных предприятий	269 600,00	269 600,00
000 1 11 07010 00 0000 120		Доходы от перечисления части прибыли государственных и муниципальных унитарных предприятий, остающейся после уплаты налогов и обязательных платежей	269 600,00	269 600,00
602	1 11 07014 04 0000 120	Доходы от перечисления части прибыли, остающейся после уплаты налогов и иных обязательных платежей муниципальных унитарных предприятий, созданных городскими округами	269 600,00	269 600,00
000 1 12 00000 00 0000 000		ПЛАТЕЖИ ПРИ ПОЛЬЗОВАНИИ ПРИРОДНЫМИ РЕСУРСАМИ	105 894,00	1 892 910,00
000 1 12 01000 01 0000 120		Плата за негативное воздействие на окружающую среду	105 894,00	1 892 910,00
048	1 12 01010 01 6000 120	Плата за выбросы загрязняющих веществ в атмосферный воздух стационарными объектами (федеральные государственные органы, Банк России, органы управления государственными внебюджетными фондами Российской Федерации)	104 409,00	1 866 365,00
048	1 12 01030 01 6000 120	Плата за сбросы загрязняющих веществ в водные объекты (федеральные государственные органы, Банк России, органы управления государственными внебюджетными фондами Российской Федерации)	1 485,00	26 545,00
000 1 13 00000 00 0000 000		ДОХОДЫ ОТ ОКАЗАНИЯ ПЛАТНЫХ УСЛУГ (РАБОТ) И КОМПЕНСАЦИИ ЗАТРАТ ГОСУДАРСТВА	8 012 185,00	8 012 185,00
000 1 13 01000 00 0000 130		Доходы от оказания платных услуг (работ)	4 506 600,00	4 506 600,00
000 1 13 01990 00 0000 130		Прочие доходы от оказания платных услуг (работ)	4 506 600,00	4 506 600,00
000 1 13 01994 04 0000 130		Прочие доходы от оказания платных услуг (работ) получателями средств бюджетов городских округов	4 506 600,00	4 506 600,00
601	1 13 01994 04 2000 130	Прочие доходы от оказания платных услуг (работ) получателями средств бюджетов городских округов (казенные учреждения)	706 600,00	706 600,00
606	1 13 01994 04 2001 130	Прочие доходы от оказания платных услуг (работ) получателями средств бюджетов городских округов (средства за обеспечение планирования, анализа деятельности, а также за ведение бухгалтерского и налогового учета финансово-хозяйственной деятельности учреждений)	3 100 000,00	3 100 000,00
624	1 13 01994 04 2000 130	Прочие доходы от оказания платных услуг (работ) получателями средств бюджетов городских округов (казенные учреждения)	700 000,00	700 000,00
000 1 13 02000 00 0000 130		Доходы от компенсации затрат государства	3 505 585,00	3 505 585,00
000 1 13 02060 00 0000 130		Доходы, поступающие в порядке возмещения расходов, понесенных в связи с эксплуатацией имущества	284 787,00	284 787,00
601	1 13 02064 04 2000 130	Доходы, поступающие в порядке возмещения расходов, понесенных в связи с эксплуатацией имущества городских округов (казенные учреждения)	284 787,00	284 787,00
000 1 13 02990 00 0000 130		Прочие доходы от компенсации затрат государства	3 220 798,00	3 220 798,00
000 1 13 02994 04 0000 130		Прочие доходы от компенсации затрат бюджетов городских округов	3 220 798,00	3 220 798,00
606	1 13 02994 04 2000 130	Прочие доходы от компенсации затрат бюджетов городских округов (казенные учреждения)	3 220 798,00	3 220 798,00
000 1 14 00000 00 0000 000		ДОХОДЫ ОТ ПРОДАЖИ МАТЕРИАЛЬНЫХ И НЕМАТЕРИАЛЬНЫХ АКТИВОВ	24 899 113,00	70 860 000,00
000 1 14 02000 00 0000 000		Доходы от реализации имущества, находящегося в государственной и муниципальной собственности (за исключением движимого имущества бюджетных и автономных учреждений, а также имущества государственных и муниципальных унитарных предприятий, в том числе казенных)	24 899 113,00	70 860 000,00
000 1 14 02040 04 0000 410		Доходы от реализации имущества, находящегося в собственности городских округов (за исключением движимого имущества муниципальных бюджетных и автономных учреждений, а также имущества муниципальных унитарных предприятий, в том числе казенных), в части реализации основных средств по указанному имуществу	24 899 113,00	70 860 000,00
602	1 14 02043 04 0000 410	Доходы от реализации иного имущества, находящегося в собственности городских округов (за исключением имущества муниципальных бюджетных и автономных учреждений, а также имущества муниципальных унитарных предприятий, в том числе казенных), в части реализации основных средств по указанному имуществу	24 899 113,00	70 860 000,00
000 1 16 00000 00 0000 000		ШТРАФЫ, САНКЦИИ, ВОЗМЕЩЕНИЕ УЩЕРБА	11 121 649,00	10 846 649,00
000 1 16 03000 00 0000 140		Денежные взыскания (штрафы) за нарушение законодательства о налогах и сборах	1 229 000,00	1 234 000,00
182	1 16 03010 01 6000 140	Денежные взыскания (штрафы) за нарушение законодательства о налогах и сборах, предусмотренные статьями 116, 119.1, 119.2, пунктами 1 и 2 статьи 120, статьями 125, 126, 126.1, 128, 129, 129.1, 129.4, 132, 133, 134, 135, 135.1, 135.2 Налогового кодекса Российской Федерации (федеральные государственные органы, Банк России, органы управления государственными внебюджетными фондами Российской Федерации)	1 136 000,00	1 140 000,00
182	1 16 03030 01 6000 140	Денежные взыскания (штрафы) за административные правонарушения в области налогов и сборов, предусмотренные Кодексом Российской Федерации об административных правонарушениях (федеральные государственные органы, Банк России, органы управления государственными внебюджетными фондами Российской Федерации)	93 000,00	94 000,00
000 1 16 06000 01 0000 140		Денежные взыскания (штрафы) за нарушение законодательства о применении контрольно-кассовой техники при осуществлении наличных денежных расчетов и (или) расчетов с использованием платежных карт	333 000,00	333 000,00
182	1 16 06000 01 6000 140	Денежные взыскания (штрафы) за нарушение законодательства о применении контрольно-кассовой техники при осуществлении наличных денежных расчетов и (или) расчетов с использованием платежных карт (федеральные государственные органы, Банк России, органы управления государственными внебюджетными фондами Российской Федерации)	333 000,00	333 000,00
000 1 16 08000 01 0000 140		Денежные взыскания (штрафы) за административные правонарушения в области государственного регулирования производства и оборота этилового спирта, алкогольной, спиртосодержащей и табачной продукции	627 400,00	627 400,00
000 1 16 08010 01 0000 140		Денежные взыскания (штрафы) за административные правонарушения в области государственного регулирования производства и оборота этилового спирта, алкогольной, спиртосодержащей продукции	602 400,00	602 400,00
141	1 16 08010 01 6000 140	Денежные взыскания (штрафы) за административные правонарушения в области государственного регулирования производства и оборота этилового спирта, алкогольной, спиртосодержащей продукции (федеральные государственные органы, Банк России, органы управления государственными внебюджетными фондами Российской Федерации)	20 000,00	20 000,00
160	1 16 08010 01 6000 140	Денежные взыскания (штрафы) за административные правонарушения в области государственного регулирования производства и оборота этилового спирта, алкогольной, спиртосодержащей продукции (федеральные государственные органы, Банк России, органы управления государственными внебюджетными фондами Российской Федерации)	282 400,00	282 400,00
188	1 16 08010 01 6000 140	Денежные взыскания (штрафы) за административные правонарушения в области государственного регулирования производства и оборота этилового спирта, алкогольной, спиртосодержащей продукции (федеральные государственные органы, Банк России, органы управления государственными внебюджетными фондами Российской Федерации)	300 000,00	300 000,00
000 1 16 08020 01 0000 140		Денежные взыскания (штрафы) за административные правонарушения в области государственного регулирования производства и оборота табачной продукции	25 000,00	25 000,00
141	1 16 08020 01 6000 140	Денежные взыскания (штрафы) за административные правонарушения в области государственного регулирования производства и оборота табачной продукции (федеральные государственные органы, Банк России, органы управления государственными внебюджетными фондами Российской Федерации)	15 000,00	15 000,00
188	1 16 08020 01 6000 140	Денежные взыскания (штрафы) за административные правонарушения в области государственного регулирования производства и оборота табачной продукции (федеральные государственные органы, Банк России, органы управления государственными внебюджетными фондами Российской Федерации)	10 000,00	10 000,00
000 1 16 21000 00 0000 140		Денежные взыскания (штрафы) и иные суммы, взыскиваемые с лиц, виновных в совершении преступлений, и в возмещение ущерба имуществу	350 000,00	350 000,00
188	1 16 21040 04 6000 140	Денежные взыскания (штрафы) и иные суммы, взыскиваемые с лиц, виновных в совершении преступлений, и в возмещение ущерба имуществу, зачисляемые в бюджеты городских округов (федеральные государственные органы, Банк России, органы управления государственными внебюджетными фондами Российской Федерации)	350 000,00	350 000,00
000 1 16 25000 00 0000 140		Денежные взыскания (штрафы) за нарушение законодательства Российской Федерации о недрах, об особо охраняемых природных территориях, об охране и использовании животного мира, об экологической экспертизе, в области охраны окружающей среды, о рыболовстве и сохранении водных биологических ресурсов, земельного законодательства, лесного законодательства, водного законодательства	300 000,00	320 000,00
000 1 16 25050 01 0000 140		Денежные взыскания (штрафы) за нарушение законодательства в области охраны окружающей среды	30 000,00	30 000,00
141	1 16 25050 01 6000 140	Денежные взыскания (штрафы) за нарушение законодательства в области охраны окружающей среды (федеральные государственные органы, Банк России, органы управления государственными внебюджетными фондами Российской Федерации)	30 000,00	30 000,00
000 1 16 25060 01 0000 140		Денежные взыскания (штрафы) за нарушение земельного законодательства	270 000,00	290 000,00
321	1 16 25060 01 6000

141	1 16 28000 01 6000 140	Денежные взыскания (штрафы) за нарушение законодательства в области обеспечения санитарно-эпидемиологического благополучия человека и законодательства в сфере защиты прав потребителей (федеральные государственные органы, Банк России, органы управления государственными внебюджетными фондами Российской Федерации)	670 000,00	670 000,00
000 1 16 30000 01 0000 140		Денежные взыскания (штрафы) за правонарушения в области дорожного движения	60 000,00	60 000,00
000 1 16 30030 01 0000 140		Прочие денежные взыскания (штрафы) за правонарушения в области дорожного движения	60 000,00	60 000,00
188	1 16 30030 01 6000 140	Прочие денежные взыскания (штрафы) за правонарушения в области дорожного движения (федеральные государственные органы, Банк России, органы управления государственными внебюджетными фондами Российской Федерации)	60 000,00	60 000,00
000 1 16 37000 00 0000 140		Поступления сумм в возмещение вреда, причиняемого автомобильным дорогам транспортными средствами, осуществляющими перевозки тяжеловесных и (или) крупногабаритных грузов	50 000,00	50 000,00
603	1 16 37030 04 0000 140	Поступления сумм в возмещение вреда, причиняемого автомобильным дорогам местного значения транспортными средствами, осуществляющими перевозки тяжеловесных и (или) крупногабаритных грузов, зачисляемые в бюджеты городских округов	50 000,00	50 000,00
000 1 16 41000 01 0000 140		Денежные взыскания (штрафы) за нарушение законодательства Российской Федерации об электроэнергетике	127 433,00	127 433,00
498	1 16 41000 01 6000 140	Денежные взыскания (штрафы) за нарушение законодательства Российской Федерации об электроэнергетике (федеральные государственные органы, Банк России, органы управления государственными внебюджетными фондами Российской Федерации)	127 433,00	127 433,00
000 1 16 43000 01 0000 140		Денежные взыскания (штрафы) за нарушение законодательства Российской Федерации об административных правонарушениях, предусмотренные статьей 20.25 Кодекса Российской Федерации об административных правонарушениях	762 000,00	662 000,00
141	1 16 43000 01 6000 140	Денежные взыскания (штрафы) за нарушение законодательства Российской Федерации об административных правонарушениях, предусмотренные статьей 20.25 Кодекса Российской Федерации об административных правонарушениях (федеральные государственные органы, Банк России, органы управления государственными внебюджетными фондами Российской Федерации)	30 000,00	30 000,00
160	1 16 43000 01 6000 140	Денежные взыскания (штрафы) за нарушение законодательства Российской Федерации об административных правонарушениях, предусмотренные статьей 20.25 Кодекса Российской Федерации об административных правонарушениях (федеральные государственные органы, Банк России, органы управления государственными внебюджетными фондами Российской Федерации)	132 000,00	132 000,00
188	1 16 43000 01 6000 140	Денежные взыскания (штрафы) за нарушение законодательства Российской Федерации об административных правонарушениях, предусмотренные статьей 20.25 Кодекса Российской Федерации об административных правонарушениях (федеральные государственные органы, Банк России, органы управления государственными внебюджетными фондами Российской Федерации)	600 000,00	500 000,00
000 1 16 45000 01 0000 140		Денежные взыскания (штрафы) за нарушения законодательства Российской Федерации о промышленной безопасности	388 789,00	388 789,00
498	1 16 45000 01 6000 140	Денежные взыскания (штрафы) за нарушения законодательства Российской Федерации о промышленной безопасности (федеральные государственные органы, Банк России, органы управления государственными внебюджетными фондами Российской Федерации)	388 789,00	388 789,00
000 1 16 90000 00 0000 140		Прочие поступления от денежных взысканий (штрафов) и иных сумм в возмещение ущерба	6 224 027,00	6 024 027,00
000 1 16 90040 04 0000 140		Прочие поступления от денежных взысканий (штрафов) и иных сумм в возмещение ущерба, зачисляемые в бюджеты городских округов	6 224 027,00	6 024 027,00
182	1 16 90040 04 6000 140	Прочие поступления от денежных взысканий (штрафов) и иных сумм в возмещение ущерба, зачисляемые в бюджеты городских округов (федеральные государственные органы, Банк России, органы управления государственными внебюджетными фондами Российской Федерации)	3 000,00	3 000,00
081	1 16 90040 04 6000 140	Прочие поступления от денежных взысканий (штрафов) и иных сумм в возмещение ущерба, зачисляемые в бюджеты городских округов (федеральные государственные органы, Банк России, органы управления государственными внебюджетными фондами Российской Федерации)	4 667,00	4 667,00
106	1 16 90040 04 6000 140	Прочие поступления от денежных взысканий (штрафов) и иных сумм в возмещение ущерба, зачисляемые в бюджеты городских округов (федеральные государственные органы, Банк России, органы управления государственными внебюджетными фондами Российской Федерации)	60 000,00	60 000,00
123	1 16 90040 04 0000 140	Прочие поступления от денежных взысканий (штрафов) и иных сумм в возмещение ущерба, зачисляемые в бюджеты городских округов	134 360,00	134 360,00
141	1 16 90040 04 6000 140	Прочие поступления от денежных взысканий (штрафов) и иных сумм в возмещение ущерба, зачисляемые в бюджеты городских округов (федеральные государственные органы, Банк России, органы управления государственными внебюджетными фондами Российской Федерации)	200 000,00	200 000,00
177	1 16 90040 04 7000 140	Прочие поступления от денежных взысканий (штрафов) и иных сумм в возмещение ущерба, зачисляемые в бюджеты городских округов (федеральные казенные учреждения)	7 000,00	7 000,00
188	1 16 90040 04 6000 140	Прочие поступления от денежных взысканий (штрафов) и иных сумм в возмещение ущерба, зачисляемые в бюджеты городских округов (федеральные государственные органы, Банк России, органы управления государственными внебюджетными фондами Российской Федерации)	2 800 000,00	2 600 000,00
601	1 16 90040 04 0000 140	Прочие поступления от денежных взысканий (штрафов) и иных сумм в возмещение ущерба, зачисляемые в бюджеты городских округов	3 015 000,00	3 015 000,00
000 1 17 00000 00 0000 000		ПРОЧИЕ НЕНАЛОГОВЫЕ ДОХОДЫ	7 528 981,00	12 741 965,00
000 1 17 05000 00 0000 180		Прочие неналоговые доходы	7 528 981,00	12 741 965,00
601	1 17 05040 04 0000 180	Прочие неналоговые доходы бюджетов городских округов	7 528 981,00	12 741 965,00
000 2 00 00000 00 0000 000		БЕЗВОЗМЕЗДНЫЕ ПОСТУПЛЕНИЯ	2 435 169 564,29	1 855 693 442,00
000 2 02 00000 00 0000 000		БЕЗВОЗМЕЗДНЫЕ ПОСТУПЛЕНИЯ ОТ ДРУГИХ БЮДЖЕТОВ БЮДЖЕТНОЙ СИСТЕМЫ РОССИЙСКОЙ ФЕДЕРАЦИИ	2 435 169 564,29	1 855 693 442,00
000 2 02 10000 00 0000 150		Дотации бюджетам бюджетной системы Российской Федерации	598 570,00	598 570,00
000 2 02 15001 00 0000 150		Дотации на выравнивание бюджетной обеспеченности	598 570,00	598 570,00
604	2 02 15001 04 0000 150	Дотации бюджетам городских округов на выравнивание бюджетной обеспеченности	598 570,00	598 570,00
000 2 02 20000 00 0000 150		Субсидии бюджетам бюджетной системы Российской Федерации (межбюджетные субсидии)	325 327 872,29	30 490 000,00
000 2 02 20216 00 0000 150		Субсидии бюджетам на осуществление дорожной деятельности в отношении автомобильных дорог общего пользования, а также капитального ремонта и ремонта дворовых территорий многоквартирных домов, проездов к дворовым территориям многоквартирных домов населенных пунктов	87 631 071,29	0,00
603	2 02 20216 04 0000 150	Субсидии бюджетам городских округов на осуществление дорожной деятельности в отношении автомобильных дорог общего пользования, а также капитального ремонта и ремонта дворовых территорий многоквартирных домов, проездов к дворовым территориям многоквартирных домов населенных пунктов	87 631 071,29	0,00
000 2 02 27523 00 0000 150		Субсидии бюджетам на софинансирование капитальных вложений в объекты государственной (муниципальной) собственности в рамках реализации мероприятий по социально-экономическому развитию субъектов Российской Федерации, входящих в состав Северо-Кавказского федерального округа	158 096 801,00	0,00
603	2 02 27523 04 0000 150	Субсидии бюджетам городских округов на софинансирование капитальных вложений в объекты государственной (муниципальной) собственности в рамках реализации мероприятий по социально-экономическому развитию субъектов Российской Федерации, входящих в состав Северо-Кавказского федерального округа	158 096 801,00	0,00
000 2 02 25555 00 0000 150		Субсидии бюджетам на поддержку государственных программ субъектов Российской Федерации и муниципальных программ формирования современной городской среды	79 600 000,00	0,00
603	2 02 25555 04 0000 150	Субсидии бюджетам городских округов на реализацию программ формирования современной городской среды	79 600 000,00	0,00
000 2 02 29999 00 0000 150		Прочие субсидии	0,00	30 490 000,00
604	2 02 29999 04 0008 150	Прочие субсидии бюджетам городских округов (формирование районных фондов финансовой поддержки поселений и финансовое обеспечение осуществления органами местного самоуправления полномочий по решению вопросов местного значения)	0,00	30 490 000,00
000 2 02 30000 00 0000 150		Субвенции бюджетам бюджетной системы Российской Федерации	1 746 511 122,00	1 786 409 872,00
000 2 02 30024 00 0000 150		Субвенции местным бюджетам на выполнение передаваемых полномочий субъектов Российской Федерации	1 016 555 822,00	1 056 500 442,00
601	2 02 30024 04 0000 150	Субвенции бюджетам городских округов на выполнение передаваемых полномочий субъектов Российской Федерации	5 681 972,00	5 682 592,00
601	2 02 30024 04 0026 150	Субвенции бюджетам городских округов на выполнение передаваемых полномочий субъектов Российской Федерации (организация и осуществление деятельности по опеке и попечительству в области здравоохранения)	507 770,00	507 770,00
601	2 02 30024 04 0028 150	Субвенции бюджетам городских округов на выполнение передаваемых полномочий субъектов Российской Федерации (организация и осуществление деятельности по опеке и попечительству в области образования)	3 010 172,00	3 010 172,00
601	2 02 30024 04 0045 150	Субвенции бюджетам городских округов на выполнение передаваемых полномочий субъектов Российской Федерации (реализация Закона Ставропольского края "О наделении органов местного самоуправления муниципальных образований в Ставропольском крае отдельными государственными полномочиями Ставропольского края по формированию, содержанию и использованию Архивного фонда Ставропольского края")	2 060 650,00	2 061 270,00
601	2 02 30024 04 0047 150	Субвенции бюджетам городских округов на выполнение передаваемых полномочий субъектов Российской Федерации (создание и организация деятельности комиссий по делам несовершеннолетних и защите их прав)	100 380,00	100 380,00
601	2 02 30024 04 0181 150	Субвенции бюджетам городских округов на выполнение передаваемых полномочий субъектов Российской Федерации (реализация Закона Ставропольского края "О наделении органов местного самоуправления муниципальных районов и городских округов в Ставропольском крае отдельными государственными полномочиями Ставропольского края по созданию административных комиссий")	3 000,00	3 000,00
603	2 02 30024 04 0000 150	Субвенции бюджетам городских округов на выполнение передаваемых полномочий субъектов Российской Федерации	1 318 630,00	1 318 630,00
603	2 02 30024 04 1110 150	Субвенции бюджетам городских округов на выполнение передаваемых полномочий субъектов Российской Федерации (организация проведения на территории Ставропольского края мероприятий по отлову и содержанию безнадзорных животных)	1 318 630,00	1 318 630,00
606	2 02 30024 04 0000 150	Субвенции бюджетам городских округов на выполнение передаваемых полномочий субъектов Российской Федерации	870 702 840,00	906 818 060,00
606	2 02 30024 04 0090 150	Субвенции бюджетам городских округов на выполнение передаваемых полномочий субъектов Российской Федерации (предоставление мер социальной поддержки по оплате жилых помещений, отопления и освещения педагогическим работникам муниципальных образовательных организаций, проживающим и работающим в сельских населенных пунктах, рабочих поселках (поселках городского типа)	1 284 500,00	1 284 500,00
606	2 02 30024 04 1107 150	Субвенции бюджетам городских округов на выполнение передаваемых полномочий субъектов Российской Федерации (обеспечение государственных гарантий реализации прав на получение общедоступного и бесплатного дошкольного образования в муниципальных дошкольных и общеобразовательных организациях и на финансовое обеспечение получения дошкольного образования в частных дошкольных и частных общеобразовательных организациях)	321 826 460,00	335 818 160,00
606	2 02 30024 04 1108 150	Субвенции бюджетам городских округов на выполнение передаваемых полномочий субъектов Российской Федерации (обеспечение государственных гарантий реализации прав на получение общедоступного и бесплатного начального общего, основного общего, среднего общего образования в муниципальных общеобразовательных организациях, а также обеспечение дополнительного образования детей в муниципальных общеобразовательных организациях и на финансовое обеспечение получения начального общего, основного общего, среднего общего образования в частных общеобразовательных организациях)	547 591 880,00	569 715 400,00
609	2 02 30024 04 0000 150	Субвенции бюджетам городских округов на выполнение передаваемых полномочий субъектов Российской Федерации	138 852 380,00	142 681 160,00
609	2 02 30024 04 0040 150	Субвенции бюджетам городских округов на выполнение передаваемых полномочий субъектов Российской Федерации (предоставление государственной социальной помощи малоимущим семьям, малоимущим одиноко проживающим гражданам)	4 653 820,00	4 653 820,00
609	2 02 30024 04 0041 150	Субвенции бюджетам городских округов на выполнение передаваемых полномочий субъектов Российской Федерации (выплата ежемесячной денежной компенсации на каждого ребенка в возрасте до 18 лет многодетным семьям)	28 541 450,00	31 111 900,00
609	2 02 30024 04 0042 150	Субвенции бюджетам городских округов на выполнение передаваемых полномочий субъектов Российской Федерации (выплата ежегодного социального пособия на проезд студентам)	103 120,00	103 120,00
609	2 02 30024 04 0066 150	Субвенции бюджетам городских округов на выполнение передаваемых полномочий субъектов Российской Федерации (выплата ежемесячного пособия на ребенка)	63 552 060,00	63 552 060,00
609	2 02 30024 04 0147 150	Субвенции бюджетам городских округов на выполнение передаваемых полномочий субъектов Российской Федерации (осуществление отдельных государственных полномочий в области труда и социальной защиты отдельных категорий граждан)	32 038 420,00	32 057 750,00
609	2 02 30024 04 1122 150	Субвенции бюджетам городских округов на выполнение передаваемых полномочий субъектов Российской Федерации (выплата ежегодной денежной компенсации многодетным семьям на каждого из детей не старше 18 лет, обучающихся в общеобразовательных организациях, на приобретение комплекта школьной одежды, спортивной одежды и обуви и школьных письменных принадлежностей)	1 787 510,00	1 787 510,00
609	2 02 30024 04 1209 150	Субвенции бюджетам городских округов на выполнение передаваемых полномочий субъектов Российской Федерации (выплата денежной компенсации семьям, в которых в период с 1 января 2011 года по 31 декабря 2015 года родился третий или последующий ребенок)	8 176 000,00	9 415 000,00
000 2 02 30029 00 0000 150		Субвенции бюджетам на компенсацию части платы, взимаемой с родителей (законных представителей) за присмотр и уход за детьми, посещающими образовательные организации, реализующие образовательные программы дошкольного образования	29 948 630,00	29 948 630,00
606	2 02 30029 04 0000 150	Субвенции бюджетам городских округов на компенсацию части платы, взимаемой с родителей (законных представителей) за присмотр и уход за детьми, посещающими образовательные организации, реализующие образовательные программы дошкольного образования	29 948 630,00	29 948 630,00
000 2 02 35084 00 0000 150		Субвенции бюджетам муниципальных образований на осуществление ежемесячной денежной выплаты, назначаемой в случае рождения третьего ребенка или последующих детей до достижения ребенком возраста трех лет	57 964 990,00	59 854 030,00
609	2 02 35084 04 0000 150	Субвенции бюджетам городских округов на осуществление ежемесячной денежной выплаты, назначаемой в случае рождения третьего ребенка или последующих детей до достижения ребенком возраста трех лет	57 964 990,00	59 854 030,00
000 2 02 35120 00 0000 150		Субвенции бюджетам на осуществление полномочий по составлению (изменению) списков кандидатов в присяжные заседатели федеральных судов общей юрисдикции в Российской Федерации	59 750,00	66 910,00
601	2 02 35120 04 0000 150	Субвенции бюджетам городских округов на компенсацию отдельным категориям граждан оплаты взноса на капитальный ремонт общего имущества в многоквартирном доме	59 750,00	66 910,00
000 2 02 35220 00 0000 150		Субвенции бюджетам на осуществление переданного полномочия Российской Федерации по осуществлению ежегодной денежной выплаты лицам, награжденным нагрудным знаком "Почетный донор России"	6 582 800,00	6 846 100,00
609	2 02 35220 04 0000 150	Субвенции бюджетам городских округов на осуществление переданного полномочия Российской Федерации по осуществлению ежегодной денежной выплаты лицам, награжденным нагрудным знаком "Почетный донор России"	6 582 800,00	6 846 100,00
000 2 02 35250 00 0000 150		Субвенции бюджетам на оплату жилищно-коммунальных услуг отдельным категориям граждан	133 621 600,00	133 621 600,00
609	2 02 35250 04 0000 150	Субвенции бюджетам городских округов на оплату жилищно-коммунальных услуг отдельным категориям граждан	133 621 600,00	133 621 600,00
000 2 02 35280 00 0000 150		Субвенции бюджетам на выплаты инвалидам компенсаций страховых премий по договорам обязательного страхования гражданской ответственности владельцев транспортных средств	11 000,00	11 000,00
609	2 02 35280 04 0000 150	Субвенции бюджетам городских округов на выплаты инвалидам компенсаций страховых премий по договорам обязательного страхования гражданской ответственности владельцев транспортных средств	11 000,00	11 000,00
000 2 02 35380 00 0000 150		Субвенции бюджетам на выплату государственных пособий лицам, не подлежащим обязательному социальному страхованию на случай временной нетрудоспособности и в связи с материнством, и лицам, уволенным в связи с ликвидацией организаций (прекращением деятельности, полномочий физическими лицами)	102 834 500,00	106 715 900,00
609	2 02 35380 04 0000 150	Субвенции бюджетам городских округов на выплату государственных пособий лицам, не подлежащим обязательному социальному страхованию на случай временной нетрудоспособности и в связи с материнством, и лицам, уволенным в связи с ликвидацией организаций (прекращением деятельности, полномочий физическими лицами)	102 834 500,00	106 715 900,00
000 2 02 35462 00 0000 150		Субвенции бюджетам муниципальных образований на компенсацию отдельным категориям граждан оплаты взноса на капитальный ремонт общего имущества в многоквартирном доме	2 013 870,00	1 993 080,00
609	2 02 35462 04 0000 150	Субвенции бюджетам городских округов на компенсацию отдельным категориям граждан оплаты взноса на капитальный ремонт общего имущества в многоквартирном доме	2 013 870,00	1 993 080,00
000 2 02 39998 00 0000 150		Единая субвенция местным бюджетам	396 918 160,00	390 852 180,00
609	2 02 39998 04 1157 150	Единая субвенция бюджетам городских округов (осуществление отдельных государственных полномочий по социальной защите отдельных категорий граждан)	381 113 090,00	375 047 110,00
606	2 02 39998 04 1158 150	Единая субвенция бюджетам городских округов (осуществление отдельных государственных полномочий по социальной поддержке семьи и детей)	15 805 070,00	15 805 070,00
000 2 02 40000 00 0000 150		Иные межбюджетные трансферты	362 732 000,00	38 195 000,00
000 2 02 49999 00 0000 150		Прочие межбюджетные трансферты, передаваемые бюджетам	362 732 000,00	38 195 000,00
601	2 02 49999 04 0064 150	Прочие межбюджетные трансферты, передаваемые бюджетам городских округов (обеспечение деятельности депутатов Думы Ставропольского края и их помощников в избирательном округе)	1 430 000,00	1 430 000,00
603	2 02 49999 04 1214 150	Прочие межбюджетные трансферты, передаваемые бюджетам городских округов (реализация проектов городских округов Ставропольского края по развитию современной культурно-досуговой инфраструктуры)	325 000 000,00	0,00
603	2 02 49999 04 1184 150	Прочие межбюджетные трансферты, передаваемые бюджетам городских округов (развитие курортной инфраструктуры в рамках проведения эксперимента по развитию курортной инфраструктуры в Ставропольском крае)	36 302 000,00	36 765 000,00
		ВСЕГО ДОХОДЫ	3 911 035 653,29	3 243 147 035,00

Управляющий делами
Думы города Пятигорска **А. В. ПЫШКО**

ПРИЛОЖЕНИЕ 5
к решению Думы города Пятигорска
от 21 ноября 2019 года № 31-41 РД

Распределение бюджетных ассигнований по разделам и подразделам, целевым статьям (муниципальным программам города-курорта Пятигорска и непрограммным направлениям деятельности), группам видов расходов классификации расходов бюджетов на 2019 год

в рублях

Наименование	РЗ	ПР	КЦСР				ВР	Сумма
ОБЩЕГОСУДАРСТВЕННЫЕ ВОПРОСЫ	01							340 249 088,83
Функционирование высшего должностного лица субъекта Российской Федерации и муниципального образования	01	02						1 842 399,00
Непрограммные расходы в рамках обеспечения деятельности администрации города Пятигорска	01	02	71	0	00	00000		1 842 399,00
Глава муниципального образования	01	02	71	2	00	00000		1 842 399,00
Глава муниципального образования	01	02	71	2	00	00000		1 842 399,00
Расходы на обеспечение функций органов местного самоуправления города Пятигорска	01	02	71	2	00	10010		1 842 399,00
Расходы на выплаты персоналу в целях обеспечения выполнения функций государственными (муниципальными) органами, казенными учреждениями, органами управления государственными внебюджетными фондами	01	02	71	2	00	10010	100	1 842 399,00
Функционирование законодательных (представительных) органов государственной власти и представительных органов муниципальных образований	01	03						18 492 788,00
Непрограммные расходы в рамках обеспечения деятельности Думы города Пятигорска	01	03	70	0	00	00000		18 492 788,00
Обеспечение деятельности Думы города Пятигорска	01	03	70	1	00	00000		13 123 993,00
Обеспечение деятельности Думы города Пятигорска	01	03	70	1	00	00000		13 123 993,00
Расходы на обеспечение функций органов местного самоуправления города Пятигорска	01	03	70	1	00	10010		13 123 993,00
Расходы на выплаты персоналу в целях обеспечения выполнения функций государственными (муниципальными) органами, казенными учреждениями, органами управления государственными внебюджетными фондами	01	03	70	1	00	10010	100	11 577 012,00
Закупка товаров, работ и услуг для обеспечения государственных (муниципальных) нужд	01	03	70	1	00	10010	200	1 537 348,00
Иные бюджетные ассигнования	01	03	70	1	00	10010	800	9 633,00
Председатель представительного органа муниципального образования	01	03	70	2	00	00000		1 842 399,00
Председатель представительного органа муниципального образования	01	03	70	2	00	00000		1 842 399,00
Расходы на обеспечение функций органов местного самоуправления города Пятигорска	01	03	70	2	00	10010		1 842 399,00
Расходы на выплаты персоналу в целях обеспечения выполнения функций государственными (муниципальными) органами, казенными учреждениями, органами управления государственными внебюджетными фондами	01	03	70	2	00	10010	100	1 842 399,00
Депутаты представительного органа	01	03	70	3	00	00000		3 526 396,00
Депутаты представительного органа	01	03	70	3	00	00000		3 526 396,00
Расходы на обеспечение функций органов местного самоуправления города Пятигорска	01	03	70	3	00	10010		3 526 396,00
Расходы на выплаты персоналу в целях обеспечения выполнения функций государственными (муниципальными) органами, казенными учреждениями, органами управления государственными внебюджетными фондами	01	03	70	3	00	10010	100	3 526 396,00
Функционирование Правительства Российской Федерации, высших исполнительных органов государственной власти субъектов Российской Федерации, местных администраций	01	04						97 372 708,87
Муниципальная программа «Развитие информационного общества, оптимизация муниципальной службы и повышение качества предоставления государственных и муниципальных услуг в городе-курорте Пятигорске»	01	04	13	0	00	00000		93 601 166,87
Подпрограмма «Развитие информационного общества в городе-курорте Пятигорске»	01	04	13	1	00	00000		8 262 679,61
Основное мероприятие «Развитие и укрепление материально-технической базы администрации города Пятигорска»	01	04	13	1	01	00000		4 367 000,00
Приобретение, содержание, развитие и модернизация аппаратно-программных средств	01	04	13	1	01	20110		4 367 000,00
Закупка товаров, работ и услуг для обеспечения государственных (муниципальных) нужд	01	04	13	1	01	20110	200	4 367 000,00
Основное мероприятие «Организация комплектования, хранения, учета и использования архивных документов»	01	04	13	1	02	00000		3 895 679,61
Расходы на обеспечение функций органов местного самоуправления города Пятигорска	01	04	13	1	02	10010		1 741 026,00
Расходы на выплаты персоналу в целях обеспечения выполнения функций государственными (муниципальными) органами, казенными учреждениями, органами управления государственными внебюджетными фондами	01	04	13	1	02	10010	100	1 703 626,00
Закупка товаров, работ и услуг для обеспечения государственных (муниципальных) нужд	01	04	13	1	02	10010	200	37 400,00
Формирование, содержание и использование Архивного фонда Ставропольского края	01	04	13	1	02	76630		2 154 653,61
Расходы на выплаты персоналу в целях обеспечения выполнения функций государственными (муниципальными) органами, казенными учреждениями, органами управления государственными внебюджетными фондами	01	04	13	1	02	76630	100	1 830 668,61
Закупка товаров, работ и услуг для обеспечения государственных (муниципальных) нужд	01	04	13	1	02	76630	200	323 985,00
Подпрограмма «Развитие муниципальной службы и противодействие коррупции в городе-курорте Пятигорске»	01	04	13	2	00	00000		277 400,00
Основное мероприятие «Профессиональная переподготовка и повышение квалификации специалистов отраслевых (функциональных) органов (структурных подразделений) администрации города Пятигорска (не являющихся юридическими лицами)»	01	04	13	2	01	00000		277 400,00
Организация профессиональной переподготовки и повышения квалификации	01	04	13	2	01	20120		277 400,00
Расходы на выплаты персоналу в целях обеспечения выполнения функций государственными (муниципальными) органами, казенными учреждениями, органами управления государственными внебюджетными фондами	01	04	13	2	01	20120	100	127 400,00
Закупка товаров, работ и услуг для обеспечения государственных (муниципальных) нужд	01	04	13	2	01	20120	200	150 000,00
Подпрограмма «Обеспечение реализации программы «Развитие информационного общества, оптимизация муниципальной службы и повышение качества предоставления государственных и муниципальных услуг в городе-курорте Пятигорске и общепрограммные мероприятия»»	01	04	13	4	00	00000		85 061 087,26
Основное мероприятие «Обеспечение реализации Программы»	01	04	13	4	01	00000		85 061 087,26
Расходы на обеспечение функций органов местного самоуправления города Пятигорска	01	04	13	4	01	10010		85 061 087,26
Расходы на выплаты персоналу в целях обеспечения выполнения функций государственными (муниципальными) органами, казенными учреждениями, органами управления государственными внебюджетными фондами	01	04	13	4	01	10010	100	82 350 315,00
Закупка товаров, работ и услуг для обеспечения государственных (муниципальных) нужд	01	04	13	4	01	10010	200	2 608 472,26
Иные бюджетные ассигнования	01	04	13	4	01	10010	800	102 300,00
Непрограммные расходы в рамках обеспечения деятельности администрации города Пятигорска	01	04	71	0	00	00000		3 771 542,00
Обеспечение деятельности администрации города Пятигорска	01	04	71	1	00	00000		3 771 542,00
Обеспечение деятельности администрации города Пятигорска	01	04	71	1	00	00000		3 771 542,00
Организация и осуществление деятельности по опеке и попечительству в области здравоохранения	01	04	71	1	00	76100		531 450,00
Расходы на выплаты персоналу в целях обеспечения выполнения функций государственными (муниципальными) органами, казенными учреждениями, органами управления государственными внебюджетными фондами	01	04	71	1	00	76100	100	466 941,00
Закупка товаров, работ и услуг для обеспечения государственных (муниципальных) нужд	01	04	71	1	00	76100	200	64 509,00
Расходы на организацию и осуществление деятельности по опеке и попечительству в области образования	01	04	71	1	00	76200		3 139 712,00
Расходы на выплаты персоналу в целях обеспечения выполнения функций государственными (муниципальными) органами, казенными учреждениями, органами управления государственными внебюджетными фондами	01	04	71	1	00	76200	100	2 989 724,00
Закупка товаров, работ и услуг для обеспечения государственных (муниципальных) нужд	01	04	71	1	00	76200	200	149 988,00
Создание и организация деятельности комиссий по делам несовершеннолетних и защите их прав	01	04	71	1	00	76360		100 380,00
Расходы на выплаты персоналу в целях обеспечения выполнения функций государственными (муниципальными) органами, казенными учреждениями, органами управления государственными внебюджетными фондами	01	04	71	1	00	76360	100	6 700,00
Закупка товаров, работ и услуг для обеспечения государственных (муниципальных) нужд	01	04	71	1	00	76360	200	93 680,00
Судебная система	01	05						44 360,00
Непрограммные расходы в рамках обеспечения деятельности администрации города Пятигорска	01	05	71	0	00	00000		44 360,00
Обеспечение деятельности администрации города Пятигорска	01	05	71	1	00	00000		44 360,00
Обеспечение деятельности администрации города Пятигорска	01	05	71	1	00	00000		44 360,00
Осуществление полномочий по составлению (изменению) списков кандидатов в присяжные заседатели федеральных судов общей юрисдикции в Российской Федерации	01	05	71	1	00	51200		44 360,00
Закупка товаров, работ и услуг для обеспечения государственных (муниципальных) нужд	01	05	71	1	00	51200	200	44 360,00
Обеспечение деятельности финансовых, налоговых и таможенных органов и органов финансового (финансово-бюджетного) надзора	01	06						36 370 846,18
Муниципальная программа города-курорта Пятигорска «Управление финансами»	01	06	09	0	00	00000		33 545 881,18
Подпрограмма «Обеспечение реализации муниципальной программы города-курорта Пятигорска «Управление финансами» и общепрограммные мероприятия»	01	06	09	3	00	00000		33 545 881,18
Основное мероприятие «Обеспечение реализации Программы»	01	06	09	3	01	00000		33 545 881,18
Расходы на обеспечение функций органов местного самоуправления города Пятигорска	01	06	09	3	01	10010		33 545 881,18

(Продолжение на 28-й стр.)

Расходы на выплаты персоналу в целях обеспечения выполнения функций государственными (муниципальными) органами, казенными учреждениями, органами управления государственными внебюджетными фондами	01	06	09	3	01	10010	100	30 336 434,00
Закупка товаров, работ и услуг для обеспечения государственных (муниципальных) нужд	01	06	09	3	01	10010	200	3 205 894,18
Иные бюджетные ассигнования	01	06	09	3	01	10010	800	3 553,00
Непрограммные расходы в рамках обеспечения деятельности Думы города Пятигорска	01	06	70	0	00	00000		2 824 965,00
Обеспечение деятельности Думы города Пятигорска	01	06	70	1	00	00000		2 824 965,00
Обеспечение деятельности Думы города Пятигорска	01	06	70	1	00	00000		2 824 965,00
Расходы на обеспечение функций органов местного самоуправления города Пятигорска	01	06	70	1	00	10010		2 773 095,00
Расходы на выплаты персоналу в целях обеспечения выполнения функций государственными (муниципальными) органами, казенными учреждениями, органами управления государственными внебюджетными фондами	01	06	70	1	00	10010	100	2 709 202,00
Закупка товаров, работ и услуг для обеспечения государственных (муниципальных) нужд	01	06	70	1	00	10010	200	63 893,00
Организация профессиональной переподготовки и повышения квалификации	01	06	70	1	00	20120		51 870,00
Расходы на выплаты персоналу в целях обеспечения выполнения функций государственными (муниципальными) органами, казенными учреждениями, органами управления государственными внебюджетными фондами	01	06	70	1	00	20120	100	17 870,00
Закупка товаров, работ и услуг для обеспечения государственных (муниципальных) нужд	01	06	70	1	00	20120	200	34 000,00
Резервные фонды	01	11						5 011 408,19
Муниципальная программа города-курорта Пятигорска «Управление финансами»	01	11	09	0	00	00000		5 011 408,19
Подпрограмма «Повышение долгосрочной сбалансированности и устойчивости бюджетной системы города-курорта Пятигорска»	01	11	09	1	00	00000		5 011 408,19
Основное мероприятие «Формирование резервного фонда администрации города Пятигорска и резервирование средств на исполнение расходных обязательств города-курорта Пятигорска»	01	11	09	1	01	00000		5 011 408,19
Резервный фонд администрации города Пятигорска	01	11	09	1	01	20040		5 011 408,19
Иные бюджетные ассигнования	01	11	09	1	01	20040	800	5 011 408,19
В том числе на ликвидацию последствий чрезвычайных ситуаций								900 000,00
Другие общегосударственные вопросы	01	13						181 114 578,59
Муниципальная программа города-курорта Пятигорска «Развитие образования»	01	13	01	0	00	00000		25 526 263,00
Подпрограмма «Обеспечение реализации муниципальной программы города-курорта Пятигорска «Развитие образования» и общепрограммные мероприятия»	01	13	01	5	00	00000		25 526 263,00
Основное мероприятие «Обеспечение реализации Программы»	01	13	01	5	01	00000		25 526 263,00
Расходы на обеспечение деятельности (оказание услуг) муниципальных учреждений	01	13	01	5	01	11010		25 526 263,00
Расходы на выплаты персоналу в целях обеспечения выполнения функций государственными (муниципальными) органами, казенными учреждениями, органами управления государственными внебюджетными фондами	01	13	01	5	01	11010	100	23 469 228,00
Закупка товаров, работ и услуг для обеспечения государственных (муниципальных) нужд	01	13	01	5	01	11010	200	2 042 104,00
Иные бюджетные ассигнования	01	13	01	5	01	11010	800	14 931,00
Муниципальная программа города-курорта Пятигорска «Социальная поддержка граждан»	01	13	02	0	00	00000		197 711,52
Подпрограмма «Обеспечение реализации муниципальной программы города-курорта Пятигорска «Социальная поддержка граждан» и общепрограммные мероприятия»	01	13	02	9	00	00000		197 711,52
Основное мероприятие «Обеспечение реализации Программы»	01	13	02	9	01	00000		197 711,52
Расходы на обеспечение гарантий муниципальных служащих в соответствии с законодательством	01	13	02	9	01	20130		197 711,52
Расходы на выплаты персоналу в целях обеспечения выполнения функций государственными (муниципальными) органами, казенными учреждениями, органами управления государственными внебюджетными фондами	01	13	02	9	01	20130	100	197 711,52
Муниципальная программа города-курорта Пятигорска «Развитие жилищно-коммунального хозяйства, градостроительства, строительства и архитектуры»	01	13	03	0	00	00000		285 074,95
Подпрограмма «Обеспечение реализации муниципальной программы города-курорта Пятигорска «Развитие жилищно-коммунального хозяйства, градостроительства, строительства и архитектуры» и общепрограммные мероприятия»	01	13	03	3	00	00000		285 074,95
Основное мероприятие «Обеспечение реализации Программы»	01	13	03	3	01	00000		22 232,00
Расходы на обеспечение гарантий муниципальных служащих в соответствии с законодательством	01	13	03	3	01	20130		22 232,00
Расходы на выплаты персоналу в целях обеспечения выполнения функций государственными (муниципальными) органами, казенными учреждениями, органами управления государственными внебюджетными фондами	01	13	03	3	01	20130	100	22 232,00
Основное мероприятие «Осуществление функций строительного контроля и деятельности в сфере архитектуры, строительства и жилищно-коммунального хозяйства»	01	13	03	3	02	00000		262 842,95
Расходы на обеспечение деятельности (оказание услуг) муниципальных учреждений	01	13	03	3	02	11010		187 842,95
Закупка товаров, работ и услуг для обеспечения государственных (муниципальных) нужд	01	13	03	3	02	11010	200	181 400,95
Иные бюджетные ассигнования	01	13	03	3	02	11010	800	6 442,00
Расходы на оформление допуска для осуществления функций заказчика	01	13	03	3	02	26070		75 000,00
Закупка товаров, работ и услуг для обеспечения государственных (муниципальных) нужд	01	13	03	3	02	26070	200	15 000,00
Иные бюджетные ассигнования	01	13	03	3	02	26070	800	60 000,00
Муниципальная программа города-курорта Пятигорска «Сохранение и развитие культуры»	01	13	05	0	00	00000		12 001 722,00
Подпрограмма «Обеспечение реализации муниципальной программы города-курорта Пятигорска «Сохранение и развитие культуры» и общепрограммные мероприятия»	01	13	05	3	00	00000		12 001 722,00
Основное мероприятие «Обеспечение реализации Программы»	01	13	05	3	01	00000		12 001 722,00
Расходы на обеспечение деятельности (оказание услуг) муниципальных учреждений	01	13	05	3	01	11010		10 941 053,00
Расходы на выплаты персоналу в целях обеспечения выполнения функций государственными (муниципальными) органами, казенными учреждениями, органами управления государственными внебюджетными фондами	01	13	05	3	01	11010	100	10 470 676,00
Закупка товаров, работ и услуг для обеспечения государственных (муниципальных) нужд	01	13	05	3	01	11010	200	470 377,00
Резервирование средств	01	13	05	3	01	20010		769 672,00
Иные бюджетные ассигнования	01	13	05	3	01	20010	800	769 672,00
Расходы на обеспечение гарантий муниципальных служащих в соответствии с законодательством	01	13	05	3	01	20130		290 997,00
Расходы на выплаты персоналу в целях обеспечения выполнения функций государственными (муниципальными) органами, казенными учреждениями, органами управления государственными внебюджетными фондами	01	13	05	3	01	20130	100	290 997,00
Муниципальная программа города-курорта Пятигорска «Экология и охрана окружающей среды»	01	13	06	0	00	00000		590 900,00
Подпрограмма «Охрана окружающей среды и обеспечение экологической безопасности жителей города-курорта Пятигорска»	01	13	06	1	00	00000		590 900,00
Основное мероприятие «Обращение с отходами производства и потребления»	01	13	06	1	01	00000		590 900,00
Охрана полигона ТБО	01	13	06	1	01	23010		590 900,00
Закупка товаров, работ и услуг для обеспечения государственных (муниципальных) нужд	01	13	06	1	01	23010	200	590 900,00
Муниципальная программа города-курорта Пятигорска «Безопасный Пятигорск»	01	13	08	0	00	00000		4 553 930,00
Подпрограмма «Построение и развитие АПК «Безопасный город», обеспечение безопасности жизнедеятельности населения, обеспечение пожарной безопасности муниципальных учреждений, профилактика терроризма, профилактика правонарушений в городе-курорте Пятигорске»	01	13	08	1	00	00000		4 531 698,00
Основное мероприятие «Обеспечение безопасности жизнедеятельности населения и обеспечение пожарной безопасности муниципальных учреждений»	01	13	08	1	01	00000		818 960,00
Обеспечение пожарной безопасности муниципальных учреждений города-курорта Пятигорска	01	13	08	1	01	20180		818 960,00
Закупка товаров, работ и услуг для обеспечения государственных (муниципальных) нужд	01	13	08	1	01	20180	200	720 000,00
Предоставление субсидий бюджетным, автономным учреждениям и иным некоммерческим организациям	01	13	08	1	01	20180	600	98 960,00
Основное мероприятие «Профилактика терроризма и правонарушений в городе-курорте Пятигорске»	01	13	08	1	02	00000		3 712 738,00
Организация и обеспечение охраны в муниципальных учреждениях города-курорта Пятигорска	01	13	08	1	02	20170		917 040,00
Предоставление субсидий бюджетным, автономным учреждениям и иным некоммерческим организациям	01	13	08	1	02	20170	600	917 040,00
Создание условий для обеспечения безопасности граждан в местах массового пребывания людей на территории муниципальных образований за счет средств краевого бюджета	01	13	08	1	02	77310		1 260 000,00
Закупка товаров, работ и услуг для обеспечения государственных (муниципальных) нужд	01	13	08	1	02	77310	200	1 260 000,00
Ремонт помещений, предоставляемых в 2019 году для работы сотрудников, замещающих должности участкового уполномоченного полиции, на обслуживаемом административном участке, за счет средств краевого бюджета	01	13	08	1	02	77700		1 150 000,00
Закупка товаров, работ и услуг для обеспечения государственных (муниципальных) нужд	01	13	08	1	02	77700	200	1 150 000,00
Проведение информационно-пропагандистских мероприятий, направленных на профилактику идеологии терроризма, за счет средств краевого бюджета	01	13	08	1	02	77730		100 000,00
Закупка товаров, работ и услуг для обеспечения государственных (муниципальных) нужд	01	13	08	1	02	77730	200	100 000,00
Создание условий для обеспечения безопасности граждан в местах массового пребывания людей на территории муниципальных образований за счет средств местного бюджета	01	13	08	1	02	S7310		146 800,00
Закупка товаров, работ и услуг для обеспечения государственных (муниципальных) нужд	01	13	08	1	02	S7310	200	146 800,00
Ремонт помещений, предоставляемых в 2019 году для работы сотрудников, замещающих должности участкового уполномоченного полиции, на обслуживаемом административном участке, за счет средств местного бюджета	01	13	08	1	02	S7700		127 778,00
Закупка товаров, работ и услуг для обеспечения государственных (муниципальных) нужд	01	13	08	1	02	S7700	200	127 778,00
Проведение информационно-пропагандистских мероприятий, направленных на профилактику идеологии терроризма, за счет средств местного бюджета	01	13	08	1	02	S7730		11 120,00
Закупка товаров, работ и услуг для обеспечения государственных (муниципальных) нужд	01	13	08	1	02	S7730	200	11 120,00
Подпрограмма «Обеспечение реализации муниципальной программы города-курорта Пятигорска «Безопасный Пятигорск» и общепрограммные мероприятия»	01	13	08	4	00	00000		22 232,00
Основное мероприятие «Обеспечение реализации Программы»	01	13	08	4	01	00000		22 232,00
Расходы на обеспечение гарантий муниципальных служащих в соответствии с законодательством	01	13	08	4	01	20130		22 232,00
Расходы на выплаты персоналу в целях обеспечения выполнения функций государственными (муниципальными) органами, казенными учреждениями, органами управления государственными внебюджетными фондами	01	13	08	4	01	20130	100	22 232,00
Муниципальная программа города-курорта Пятигорска «Управление финансами»	01	13	09	0	00	00000		10 237 157,72
Подпрограмма «Повышение долгосрочной сбалансированности и устойчивости бюджетной системы города-курорта Пятигорска»	01	13	09	1	00	00000		10 212 221,72
Основное мероприятие «Исполнение судебных актов по искам к казне города-курорта Пятигорска»	01	13	09	1	02	00000		10 212 221,72
Оплата по исполнительным листам	01	13	09	1	02	20020		10 212 221,72
Иные бюджетные ассигнования	01	13	09	1	02	20020	800	10 212 221,72
Подпрограмма «Обеспечение реализации муниципальной программы города-курорта Пятигорска «Управление финансами» и общепрограммные мероприятия»	01	13	09	3	00	00000		24 936,00
Основное мероприятие «Обеспечение реализации Программы»	01	13	09	3	01	00000		24 936,00
Расходы на обеспечение гарантий муниципальных служащих в соответствии с законодательством	01	13	09	3	01	20130		24 936,00
Расходы на выплаты персоналу в целях обеспечения выполнения функций государственными (муниципальными) органами, казенными учреждениями, органами управления государственными внебюджетными фондами	01	13	09	3	01	20130	100	24 936,00
Муниципальная программа города-курорта Пятигорска «Управление имуществом»	01	13	10	0	00	00000		34 092 320,00
Подпрограмма «Управление, распоряжение и использование муниципального имущества»	01	13	10	1	00	00000		2 991 423,00
Основное мероприятие «Управление собственностью муниципального образования города-курорта Пятигорска в области имущественных отношений»	01	13	10	1	01	00000		2 991 423,00
Размещение информационных материалов в средствах массовой информации	01	13	10	1	01	20160		225 000,00
Закупка товаров, работ и услуг для обеспечения государственных (муниципальных) нужд	01	13	10	1	01	20160	200	225 000,00
Мероприятия по регистрации прав и оценке муниципального имущества, оформление технических и кадастровых паспортов, оплата услуг аудиторских фирм и иное регулирование отношений по муниципальной собственности	01	13	10	1	01	22010		368 384,00
Закупка товаров, работ и услуг для обеспечения государственных (муниципальных) нужд	01	13	10	1	01	22010	200	361 567,00
Иные бюджетные ассигнования	01	13	10	1	01	22010	800	6 817,00
Мероприятия по приватизации муниципального имущества, в том числе уплата НДС по приватизированному имуществу	01	13	10	1	01	22030		1 101 000,00
Закупка товаров, работ и услуг для обеспечения государственных (муниципальных) нужд	01	13	10	1	01	22030	200	101 000,00
Иные бюджетные ассигнования	01	13	10	1	01	22030	800	1 000 000,00
Выполнение других обязательств по содержанию муниципального имущества	01	13	10	1	01	22040		1 297 039,00
Закупка товаров, работ и услуг для обеспечения государственных (муниципальных) нужд	01	13	10	1	01	22040	200	1 285 401,00
Иные бюджетные ассигнования	01	13	10	1	01	22040	800	11 638,00
Подпрограмма «Обеспечение реализации программы и общепрограммные мероприятия»	01	13	10	3	00	00000		31 100 897,00
Основное мероприятие «Обеспечение реализации Программы»	01	13	10	3	01	00000		31 100 897,00
Расходы на обеспечение функций органов местного самоуправления города Пятигорска	01	13	10	3	01	10010		31 038 329,00
Расходы на выплаты персоналу в целях обеспечения выполнения функций государственными (муниципальными) органами, казенными учреждениями, органами управления государственными внебюджетными фондами	01	13	10	3	01	10010	100	29 366 422,00
Закупка товаров, работ и услуг для обеспечения государственных (муниципальных) нужд	01	13	10	3	01	10010	200	1 659 575,00
Иные бюджетные ассигнования	01	13	10	3	01	10010	800	12 332,00
Организация профессиональной переподготовки и повышения квалификации	01	13	10	3	01	20120		10 000,00
Закупка товаров, работ и услуг для обеспечения государственных (муниципальных) нужд	01	13	10	3	01	20120	200	10 000,00
Расходы на обеспечение гарантий муниципальных служащих в соответствии с законодательством	01	13	10	3	01	20130		52 568,00
Расходы на выплаты персоналу в целях обеспечения выполнения функций государственными (муниципальными) органами, казенными учреждениями, органами управления государственными внебюджетными фондами	01	13	10	3	01	20130	100	52 568,00
Муниципальная программа города-курорта Пятигорска «Модернизация экономики, развитие малого и среднего бизнеса, курорта и туризма, энергетики, промышленности и улучшение инвестиционного климата»	01	13	11	0	00	00000		906 586,00
Подпрограмма «Энергосбережение и повышение энергетической эффективности города-курорта Пятигорска»	01	13	11	4	00	00000		906 586,00
Основное мероприятие «Организация и выполнение работ в муниципальных учреждениях города Пятигорска, направленных на экономию энергоресурсов»	01	13	11	4	01	00000		906 586,00
Мероприятия по выполнению рекомендаций энергопаспортов в муниципальном секторе	01	13	11	4	01	24030		102 952,38
Закупка товаров, работ и услуг для обеспечения государственных (муниципальных) нужд	01	13	11	4	01	24030	200	102 952,38
Мероприятия по подготовке к осенне-зимнему периоду в муниципальном секторе	01	13	11	4	01	24040		803 633,62
Закупка товаров, работ и услуг для обеспечения государственных (муниципальных) нужд	01	13	11	4	01	24040	200	803 633,62
Муниципальная программа «Развитие информационного общества, оптимизация муниципальной службы и повышение качества предоставления государственных и муниципальных услуг в городе-курорте Пятигорске»	01	13	13	0	00	00000		88 145 713,00
Подпрограмма «Развитие информационного общества в городе-курорте Пятигорске»	01	13	13	1	00	00000		14 900 000,00
Основное мероприятие «Освещение деятельности администрации города Пятигорска и основных событий общественно-политической жизни города-курорта Пятигорска»	01	13	13	1	05	00000		14 900 000,00
Размещение информационных материалов в средствах массовой информации	01	13	13	1	05	20160		14 900 000,00
Закупка товаров, работ и услуг для обеспечения государственных (муниципальных) нужд	01	13	13	1	05	20160	200	14 900 000,00
Подпрограмма «Развитие муниципальной службы и противодействие коррупции в городе-курорте Пятигорске»	01	13	13	2	00	00000		135 000,00
Основное мероприятие «Освещение сведений о борьбе с коррупцией на территории города-курорта Пятигорска»	01	13	13	2	02	00000		135 000,00
Реализация мероприятий, направленных на противодействие коррупции	01	13	13	2	02	20140		135 000,00
Закупка товаров, работ и услуг для обеспечения государственных (муниципальных) нужд	01	13	13	2	02	20140	200	135 000,00
Подпрограмма «Повышение качества предоставления государственных и муниципальных услуг»	01	13	13	3	00	00000		35 132 988,00
Основное мероприятие «Повышение доступности государственных и муниципальных услуг, предоставляемых по принципу «одного окна»»	01	13	13	3	01	00000		35 132 988,00
Расходы на обеспечение деятельности (оказание услуг) муниципальных учреждений	01	13	13	3	01	11010		35 132 988,00
Предоставление субсидий бюджетным, автономным учреждениям и иным некоммерческим организациям	01	13	13	3	01	11010	600	35 132 988,00
Подпрограмма «Обеспечение реализации программы «Развитие информационного общества, оптимизация муниципальной службы и повышение качества предоставления государственных и муниципальных услуг в городе-курорте Пятигорске и общепрограммные мероприятия»»	01	13	13	4	00	00000		37 977 725,00
Основное мероприятие «Обеспечение реализации Программы»	01	13	13	4	01	00000		37 977 725,00
Расходы на обеспечение деятельности (оказание услуг) муниципальных учреждений	01	13	13	4	01	11010		36 356 729,00
Расходы на выплаты персоналу в целях обеспечения выполнения функций государственными (муниципальными) органами, казенными учреждениями, органами управления государственными внебюджетными фондами	01	13	13	4	01	11010	100	17 437 068,11
Закупка товаров, работ и услуг для обеспечения государственных (муниципальных) нужд	01	13	13	4	01	11010	200	17 206 393,64
Иные бюджетные ассигнования	01	13	13	4	01	11010	800	1 713 267,25
Резервирование средств	01	13	13	4	01	20010		832 304,00
Иные бюджетные ассигнования	01	13	13	4	01	20010	800	832 304,00
Расходы на обеспечение гарантий муниципальных служащих в соответствии с законодательством	01	13	13	4	01	20130		382 624,00
Расходы на выплаты персоналу в целях обеспечения выполнения функций государственными (муниципальными) органами, казенными учреждениями, органами управления государственными внебюджетными фондами	01	13	13	4	01	20130	100	382 624,00
Осуществление капитального и текущего ремонта муниципальных учреждений	01	13	13	4	01	21510		406 068,00
Закупка товаров, работ и услуг для обеспечения государственных (муниципальных) нужд	01	13	13	4	01	21510	200	406 068,00
Непрограммные расходы в рамках обеспечения деятельности Думы города Пятигорска	01	13	70	0	00	00000		99 936,00
Обеспечение деятельности Думы города Пятигорска	01	13	70	1	00	00000		99 936,00
Обеспечение деятельности Думы города Пятигорска	01	13	70	1	00	00000		99 936,00
Расходы на обеспечение гарантий муниципальных служащих в соответствии с законодательством	01	13	70	1	00	20130		24 936,00
Расходы на выплаты персоналу в целях обеспечения выполнения функций государственными (муниципальными) органами, казенными учреждениями, органами управления государственными внебюджетными фондами	01	13	70	1	00	20130	100	24 936,00
Прочие расходы на выполнение других обязательств органов местного самоуправления	01	13	70	1	00	20190		75 000,00
Закупка товаров, работ и услуг для обеспечения государственных (муниципальных) нужд	01	13	70	1	00	20190	200	75 000,00
Непрограммные расходы в рамках обеспечения деятельности администрации города Пятигорска	01	13	71	0	00	00000		2 083 205,26
Обеспечение деятельности администрации города Пятигорска	01	13	71	1	00	00000		2 083 205,26
Обеспечение деятельности администрации города Пятигорска	01	13	71	1	00	00000		2 083 205,26
Резервирование средств	01	13	71	1	00	20010		116 963,48
Иные бюджетные ассигнования	01	13	71	1	00	20010	800	116 963,48
Прочие расходы на выполнение других обязательств органов местного самоуправления	01	13	71	1	00	20190		478 000,00
Закупка товаров, работ и услуг для обеспечения государственных (муниципальных) нужд	01	13	71	1	00	20190	200	478 000,00
Обеспечение деятельности депутатов Думы Ставропольского края и их помощников в избирательном округе	01	13	71	1	00	76610		1 485 241,78
Расходы на выплаты персоналу в целях обеспечения выполнения функций государственными (муниципальными) органами, казенными учреждениями, органами управления государственными внебюджетными фондами	01	13	71	1	00	76610	100	1 485 241,78
Осуществление отдельных государственных полномочий Ставропольского края по созданию административных комиссий	01	13	71	1	00	76930		3 000,00
Закупка товаров, работ и услуг для обеспечения государственных (муниципальных) нужд	01	13	71	1	00	76930	200	3 000,00
Непрограммные расходы в рамках обеспечения деятельности органов местного самоуправления города Пятигорска	01	13	72	0	00	00000		2 394 059,14
Обеспечение деятельности органов местного самоуправления города Пятигорска	01	13	72	1	00	00000		2 394 059,14
Обеспечение деятельности органов местного самоуправления города Пятигорска	01	13	72	1	00	00000		2 394 059,14
Размещение информационных материалов в средствах массовой информации	01	13	72	1	00	20160		49 000,00
Закупка товаров, работ и услуг для обеспечения государственных (муниципальных) нужд	01	13	72	1	00	20160	200	49 000,00
Прочие расходы на выполнение других обязательств органов местного самоуправления	01	13	72	1	00	20190		2 345 059,14
Закупка товаров, работ и услуг для обеспечения государственных (муниципальных) нужд	01	13	72	1	00	20190	200	230 600,00
Иные бюджетные ассигнования	01	13	72	1	00	20190	800	2 114 459,14
НАЦИОНАЛЬНАЯ БЕЗОПАСНОСТЬ И ПРАВООХРАНИТЕЛЬНАЯ ДЕЯТЕЛЬНОСТЬ	03							24 714 846,00
Защита населения и территории от чрезвычайных ситуаций природного и техногенного характера, гражданская оборона	03	09						24 714 846,00
Муниципальная программа города-курорта Пятигорска «Экология и охрана окружающей среды»	03	09	06	0	00	00000		100 000,00
Подпрограмма «Охрана окружающей среды и обеспечение экологической безопасности жителей города-курорта Пятигорска»	03	09	06	1	00	00000		100 000,00
Основное мероприятие «Проведение мероприятий по предупреждению возникновения чрезвычайных ситуаций»	03	09	06	1	06	00000		100 000,00
Содержание и ремонт ливневой канализации для защиты населения и территории от чрезвычайных ситуаций природного и техногенного характера	03	09	06	1	06	23070		100 000,00
Закупка товаров, работ и услуг для обеспечения государственных (муниципальных) нужд	03	09	06	1	06	23070	200	100 000,00
Муниципальная программа города-курорта Пятигорска «Безопасный Пятигорск»	03	09	08	0	00	00000		24 479 300,00
Подпрограмма «Построение и развитие АПК «Безопасный город», обеспечение безопасности жизнедеятельности населения, обеспечение пожарной безопасности муниципальных учреждений, профилактика терроризма, профилактика правонарушений в городе-курорте Пятигорске»	03	09	08	1	00	00000		16 475 319,00
Основное мероприятие «Обеспечение безопасности жизнедеятельности населения и обеспечение пожарной безопасности муниципальных учреждений»	03	09	08	1	01	00000		15 602 919,00
Расходы на обеспечение деятельности (оказание услуг) муниципальных учреждений	03	09	08	1	01	11010		15 602 919,00
Расходы на выплаты персоналу в целях обеспечения выполнения функций государственными (муниципальными) органами, казенными учреждениями, органами управления государственными внебюджетными фондами	03	09	08	1	01	11010	100	14 076 673,00
Закупка товаров, работ и услуг для обеспечения государственных (муниципальных) нужд	03	09	08	1	01	11010	200	1 443 494,00
Иные бюджетные ассигнования	03	09	08	1	01	11010	800	82 752,00
Основное мероприятие «Построение и развитие АПК «Безопасный город»»	03	09	08	1	03	00000		872 400,00
Приобретение, содержание, развитие и модернизация аппаратно-программных средств	03	09	08	1	03	20110		872 400,00
Закупка товаров, работ и услуг для обеспечения государственных (муниципальных) нужд	03	09	08	1	03	20110	200	872 400,00
Подпрограмма «Обеспечение реализации муниципальной программы города-курорта Пятигорска «Безопасный Пятигорск» и общепрограммные мероприятия»	03	09	08	4	00	00000		8 003 981,00
Основное мероприятие «Обеспечение реализации Программы»	03	09	08	4	01	00000		8 003 981,00
Расходы на обеспечение функций органов местного самоуправления города Пятигорска	03	09	08	4	01	10010		7 997 655,00
Расходы на выплаты персоналу в целях обеспечения выполнения функций государственными (муниципальными) органами, казенными учреждениями, органами управления государственными внебюджетными фондами	03	09	08	4	01	10010	100	7 636 935,00
Закупка товаров, работ и услуг для обеспечения государственных (муниципальных) нужд	03	09	08	4	01	10010	200	359 889,00
Иные бюджетные ассигнования	03	09	08	4	01	10010	800	831,00
Организация профессиональной переподготовки и повышения квалификации	03	09	08	4	01	20120		6 326,00
Закупка товаров, работ и услуг для обеспечения государственных (муниципальных) нужд	03	09	08	4	01	20120	200	6 326,00
Муниципальная программа города-курорта Пятигорска «Модернизация экономики, развитие малого и среднего бизнеса, курорта и туризма, энергетики, промышленности и улучшение инвестиционного климата»	03	09	11	0	00	00000		5 546,00
Подпрограмма «Энергосбережение и повышение энергетической эффективности города-курорта Пятигорска»	03	09	11	4	00	00000		5 546,00
Основное мероприятие «Организация и выполнение работ в муниципальных учреждениях города Пятигорска, направленных на экономию энергоресурсов»	03	09	11	4	01	00000		5 546,00
Мероприятия по выполнению рекомендаций энергопаспортов в муниципальном секторе	03	09	11	4	01	24030		5 546,00
Закупка товаров, работ и услуг для обеспечения государственных (муниципальных) нужд	03	09	11	4	01	24030	200	5 546,00
Непрограммные расходы в рамках обеспечения расходов по предупреждению и ликвидации последствий чрезвычайных ситуаций и стихийных бедствий природного и техногенного характера	03	09	73	0	00	00000		130 000,00
Мероприятия по предупреждению и ликвидации последствий чрезвычайных ситуаций и стихийных бедствий природного и техногенного характера	03	09	73	1	00	00000		130 000,00
Мероприятия по предупреждению и ликвидации последствий чрезвычайных ситуаций и стихийных бедствий природного и техногенного характера	03	09	73	1	00	00000		130 000,00
Прочие расходы на выполнение других обязательств органов местного самоуправления	03	09	73	1	00	20190		130 000,00
Закупка товаров, работ и услуг для обеспечения государственных (муниципальных) нужд	03	09	73	1	00	20190	200	130 000,00
НАЦИОНАЛЬНАЯ ЭКОНОМИКА	04							273 491 634,64
Вод

Закупка товаров, работ и услуг для обеспечения государственных (муниципальных) нужд	04	09	12	1	01	49010	200	196 000,00
Капитальные вложения в объекты государственной (муниципальной) собственности	04	09	12	1	01	49010	400	573 664,00
Строительство и реконструкция автомобильных дорог общего пользования местного значения за счет средств краевого бюджета (Строительство подземного пешеходного перехода на пересечении улицы Мира и улицы Украинская в городе-курорте Пятигорске Ставропольского края, город Пятигорск)	04	09	12	1	01	76493		50 643 548,61
Капитальные вложения в объекты государственной (муниципальной) собственности	04	09	12	1	01	76493	400	50 643 548,61
Строительство и реконструкция автомобильных дорог общего пользования местного значения за счет средств краевого бюджета (Строительство подъездной автомобильной дороги к МКД по адресу пер. Малиновского, 13)	04	09	12	1	01	76495		31 234 005,00
Капитальные вложения в объекты государственной (муниципальной) собственности	04	09	12	1	01	76495	400	31 234 005,00
Строительство и реконструкция автомобильных дорог общего пользования местного значения за счет средств местного бюджета (Строительство подземного пешеходного перехода на пересечении улицы Мира и улицы Украинская в городе-курорте Пятигорске Ставропольского края, г. Пятигорск)	04	09	12	1	01	S6493		1 033 546,00
Капитальные вложения в объекты государственной (муниципальной) собственности	04	09	12	1	01	S6493	400	1 033 546,00
Строительство и реконструкция автомобильных дорог общего пользования местного значения за счет средств местного бюджета (Строительство подъездной автомобильной дороги к МКД по адресу пер. Малиновского, 13)	04	09	12	1	01	S6495		1 993 895,00
Капитальные вложения в объекты государственной (муниципальной) собственности	04	09	12	1	01	S6495	400	1 993 895,00
Подпрограмма «Ремонт и содержание покрытия дорог, тротуаров, путепроводов, мостов, подвесных пешеходных и подземных переходов в городе-курорте Пятигорске»	04	09	12	2	00	00000		154 025 370,68
Основное мероприятие «Поддержка дорожной деятельности в отношении автомобильных дорог (улиц) общего пользования местного значения»	04	09	12	2	01	00000		154 025 370,68
Ремонт и содержание автомобильных дорог местного значения	04	09	12	2	01	29020		14 464 658,25
Закупка товаров, работ и услуг для обеспечения государственных (муниципальных) нужд	04	09	12	2	01	29020	200	14 464 658,25
Капитальный ремонт и ремонт автомобильных дорог общего пользования местного значения за счет средств краевого бюджета	04	09	12	2	01	76460		129 259 031,00
Закупка товаров, работ и услуг для обеспечения государственных (муниципальных) нужд	04	09	12	2	01	76460	200	129 259 031,00
Реализация проектов развития территорий муниципальных образований, основанных на местных инициативах, за счет внебюджетных источников (средства физических лиц)	04	09	12	2	01	G6421		102 000,00
Закупка товаров, работ и услуг для обеспечения государственных (муниципальных) нужд	04	09	12	2	01	G6421	200	102 000,00
Реализация проектов развития территорий муниципальных образований, основанных на местных инициативах, за счет внебюджетных источников (средства индивидуальных предпринимателей и организаций)	04	09	12	2	01	G6422		408 000,00
Закупка товаров, работ и услуг для обеспечения государственных (муниципальных) нужд	04	09	12	2	01	G6422	200	408 000,00
Реализация проектов развития территорий муниципальных образований, основанных на местных инициативах	04	09	12	2	01	S6420		3 621 256,68
Закупка товаров, работ и услуг для обеспечения государственных (муниципальных) нужд	04	09	12	2	01	S6420	200	3 621 256,68
Капитальный ремонт и ремонт автомобильных дорог общего пользования населенных пунктов за счет средств местного бюджета	04	09	12	2	01	S6460		6 170 424,75
Закупка товаров, работ и услуг для обеспечения государственных (муниципальных) нужд	04	09	12	2	01	S6460	200	6 170 424,75
Подпрограмма «Ремонт, сооружение, восстановление, очистка и содержание ливневых канализаций в городе-курорте Пятигорске»	04	09	12	3	00	00000		3 748 212,00
Основное мероприятие «Предупреждение возникновения угрозы затопления улично-дорожной сети города-курорта Пятигорска»	04	09	12	3	01	00000		3 748 212,00
Ремонт, сооружение, восстановление и содержание ливневых канализаций в городе-курорте Пятигорске	04	09	12	3	01	29030		3 748 212,00
Закупка товаров, работ и услуг для обеспечения государственных (муниципальных) нужд	04	09	12	3	01	29030	200	3 748 212,00
Подпрограмма «Диагностика, обследование, паспортизация и изготовление технических планов автомобильных дорог (улиц) местного значения»	04	09	12	4	00	00000		740 179,00
Основное мероприятие «Обеспечение учета в отношении автомобильных дорог (улиц) местного значения»	04	09	12	4	01	00000		740 179,00
Диагностика, обследование и паспортизация улично-дорожной сети	04	09	12	4	01	29040		740 179,00
Закупка товаров, работ и услуг для обеспечения государственных (муниципальных) нужд	04	09	12	4	01	29040	200	740 179,00
Подпрограмма «Повышение безопасности дорожного движения в городе-курорте Пятигорске»	04	09	12	5	00	00000		14 959 181,00
Основное мероприятие «Обеспечение безопасности дорожного движения в отношении автомобильных дорог (улиц) местного значения»	04	09	12	5	01	00000		14 959 181,00
Устройство и содержание объектов улично-дорожной сети	04	09	12	5	01	29060		14 959 181,00
Закупка товаров, работ и услуг для обеспечения государственных (муниципальных) нужд	04	09	12	5	01	29060	200	14 959 181,00
Другие вопросы в области национальной экономики	04	12						2 835 999,00
Муниципальная программа города-курорта Пятигорска «Развитие жилищно-коммунального хозяйства, градостроительства, строительства и архитектуры»	04	12	03	0	00	00000		162 000,00
Подпрограмма «Развитие градостроительства, строительства и архитектуры, и улучшение жилищных условий жителей города-курорта Пятигорска»	04	12	03	1	00	00000		162 000,00
Основное мероприятие «Выполнение отдельных функций в области строительства и архитектуры»	04	12	03	1	01	00000		162 000,00
Прочие расходы на выполнение других обязательств органов местного самоуправления	04	12	03	1	01	20190		162 000,00
Закупка товаров, работ и услуг для обеспечения государственных (муниципальных) нужд	04	12	03	1	01	20190	200	162 000,00
Муниципальная программа города-курорта Пятигорска «Управление имуществом»	04	12	10	0	00	00000		1 053 999,00
Подпрограмма «Управление, распоряжение и использование земельных участков»	04	12	10	2	00	00000		1 053 999,00
Основное мероприятие «Управление собственностью муниципального образования города-курорта Пятигорска в области земельных отношений»	04	12	10	2	01	00000		1 053 999,00
Мероприятия по землеустройству и землепользованию	04	12	10	2	01	22080		503 999,00
Закупка товаров, работ и услуг для обеспечения государственных (муниципальных) нужд	04	12	10	2	01	22080	200	503 999,00
Мероприятия по проведению топографо-геодезических, картографических и землеустроительных работ земельных участков под индивидуальное жилищное строительство гражданам имеющим трех и более детей.	04	12	10	2	01	22090		550 000,00
Закупка товаров, работ и услуг для обеспечения государственных (муниципальных) нужд	04	12	10	2	01	22090	200	550 000,00
Муниципальная программа города-курорта Пятигорска «Модернизация экономики, развитие малого и среднего бизнеса, курорта и туризма, энергетики, промышленности и улучшение инвестиционного климата»	04	12	11	0	00	00000		1 470 000,00
Подпрограмма «Развитие малого и среднего предпринимательства в городе-курорте Пятигорске»	04	12	11	1	00	00000		600 000,00
Основное мероприятие «Поддержка субъектов малого и среднего предпринимательства города-курорта Пятигорска»	04	12	11	1	01	00000		600 000,00
Развитие системы информационной поддержки субъектов малого и среднего предпринимательства	04	12	11	1	01	24010		50 000,00
Закупка товаров, работ и услуг для обеспечения государственных (муниципальных) нужд	04	12	11	1	01	24010	200	50 000,00
Развитие предпринимательской инициативы и повышение общественной значимости предпринимательской деятельности	04	12	11	1	01	24060		50 000,00
Закупка товаров, работ и услуг для обеспечения государственных (муниципальных) нужд	04	12	11	1	01	24060	200	50 000,00
Субсидии в целях возмещения части затрат субъектов малого и среднего предпринимательства, связанных с уплатой лизинговых платежей по договорам лизинга оборудования	04	12	11	1	01	24130		500 000,00
Иные бюджетные ассигнования	04	12	11	1	01	24130	800	500 000,00
Подпрограмма «Развитие курорта и туризма в городе-курорте Пятигорске»	04	12	11	2	00	00000		870 000,00
Основное мероприятие «Повышение доступности туризма в городе-курорте Пятигорске и развитие его инфраструктуры»	04	12	11	2	01	00000		870 000,00
Разработка и продвижение курортно-туристического продукта города-курорта Пятигорска	04	12	11	2	01	24070		70 000,00
Закупка товаров, работ и услуг для обеспечения государственных (муниципальных) нужд	04	12	11	2	01	24070	200	70 000,00
Субсидии на поддержку инициативы в развитии туристического продукта города-курорта Пятигорска	04	12	11	2	01	24120		800 000,00
Иные бюджетные ассигнования	04	12	11	2	01	24120	800	800 000,00
Непрограммные расходы в рамках обеспечения деятельности органов местного самоуправления города Пятигорска	04	12	72	0	00	00000		150 000,00
Обеспечение деятельности органов местного самоуправления города Пятигорска	04	12	72	1	00	00000		150 000,00
Обеспечение деятельности органов местного самоуправления города Пятигорска	04	12	72	1	00	00000		150 000,00
Прочие расходы на выполнение других обязательств органов местного самоуправления	04	12	72	1	00	20190		150 000,00
Закупка товаров, работ и услуг для обеспечения государственных (муниципальных) нужд	04	12	72	1	00	20190	200	150 000,00
ЖИЛИЩНО-КОММУНАЛЬНОЕ ХОЗЯЙСТВО	05							621 594 991,16
Жилищное хозяйство	05	01						9 147 470,21
Муниципальная программа города-курорта Пятигорска «Развитие жилищно-коммунального хозяйства, градостроительства, строительства и архитектуры»	05	01	03	0	00	00000		7 466 786,21
Подпрограмма «Развитие градостроительства, строительства и архитектуры, и улучшение жилищных условий жителей города-курорта Пятигорска»	05	01	03	1	00	00000		7 466 786,21
Основное мероприятие «Переселение граждан из аварийного жилищного фонда на территории города-курорта Пятигорска»	05	01	03	1	02	00000		6 660 767,21
Обеспечение мероприятий по переселению граждан из аварийного жилищного фонда, в т.ч. ПСД	05	01	03	1	02	46080		6 660 767,21
Капитальные вложения в объекты государственной (муниципальной) собственности	05	01	03	1	02	46080	400	6 037 767,21
Иные бюджетные ассигнования	05	01	03	1	02	46080	800	623 000,00
Основное мероприятие «Улучшение жилищных условий жителей города-курорта Пятигорска»	05	01	03	1	04	00000		806 019,00
Мероприятия по содержанию муниципального жилья	05	01	03	1	04	26110		806 019,00
Закупка товаров, работ и услуг для обеспечения государственных (муниципальных) нужд	05	01	03	1	04	26110	200	806 019,00
Муниципальная программа города-курорта Пятигорска «Управление имуществом»	05	01	10	0	00	00000		1 680 684,00
Подпрограмма «Управление, распоряжение и использование муниципального имущества»	05	01	10	1	00	00000		1 680 684,00
Основное мероприятие «Управление собственностью муниципального образования города-курорта Пятигорска в области имущественных отношений»	05	01	10	1	01	00000		1 680 684,00
Выполнение других обязательств по содержанию муниципального имущества	05	01	10	1	01	22040		480 684,00
Закупка товаров, работ и услуг для обеспечения государственных (муниципальных) нужд	05	01	10	1	01	22040	200	480 684,00
Взносы на капитальный ремонт общего имущества в МКД, уплачиваемые по помещениям, находящимся в муниципальной собственности	05	01	10	1	01	22070		1 200 000,00
Закупка товаров, работ и услуг для обеспечения государственных (муниципальных) нужд	05	01	10	1	01	22070	200	1 200 000,00
Коммунальное хозяйство	05	02						967 644,56
Муниципальная программа города-курорта Пятигорска «Экология и охрана окружающей среды»	05	02	06	0	00	00000		967 644,56
Подпрограмма «Охрана окружающей среды и обеспечение экологической безопасности жителей города-курорта Пятигорска»	05	02	06	1	00	00000		967 644,56
Основное мероприятие «Обращение с отходами производства и потребления»	05	02	06	1	01	00000		967 644,56
Обеспечение экологической безопасности	05	02	06	1	01	23110		907 644,56
Закупка товаров, работ и услуг для обеспечения государственных (муниципальных) нужд	05	02	06	1	01	23110	200	907 644,56
Рекультивация полигона ТБО по ул. Маршала Жукова (в т. ч. проектно-изыскательские работы)	05	02	06	1	01	46040		60 000,00
Капитальные вложения в объекты государственной (муниципальной) собственности	05	02	06	1	01	46040	400	60 000,00
Благоустройство	05	03						541 337 338,39
Муниципальная программа города-курорта Пятигорска «Развитие жилищно-коммунального хозяйства, градостроительства, строительства и архитектуры»	05	03	03	0	00	00000		122 165 274,64
Подпрограмма «Развитие жилищно-коммунального хозяйства в городе-курорте Пятигорске»	05	03	03	2	00	00000		122 165 274,64
Основное мероприятие «Выполнение отдельных функций в области жилищно-коммунального хозяйства»	05	03	03	2	01	00000		122 165 274,64
Уличное освещение	05	03	03	2	01	26010		75 226 050,00
Закупка товаров, работ и услуг для обеспечения государственных (муниципальных) нужд	05	03	03	2	01	26010	200	75 226 050,00
Организация и содержание мест захоронения	05	03	03	2	01	26020		4 719 550,38
Закупка товаров, работ и услуг для обеспечения государственных (муниципальных) нужд	05	03	03	2	01	26020	200	4 719 550,38
Мероприятия по организации общественных работ в целях снижения напряженности на рынке труда	05	03	03	2	01	26030		353 100,00
Закупка товаров, работ и услуг для обеспечения государственных (муниципальных) нужд	05	03	03	2	01	26030	200	353 100,00
Прочие мероприятия по благоустройству территорий города	05	03	03	2	01	26050		4 506 465,76
Закупка товаров, работ и услуг для обеспечения государственных (муниципальных) нужд	05	03	03	2	01	26050	200	4 506 465,76
Реализация мероприятий по благоустройству территорий в городских округах Ставропольского края, имеющих статус городов-курортов, за счет средств краевого бюджета	05	03	03	2	01	77710		35 486 575,50
Закупка товаров, работ и услуг для обеспечения государственных (муниципальных) нужд	05	03	03	2	01	77710	200	35 486 575,50
Реализация мероприятий по благоустройству территорий в городских округах Ставропольского края, имеющих статус городов-курортов, за счет средств местного бюджета	05	03	03	2	01	S7710		1 873 533,00
Закупка товаров, работ и услуг для обеспечения государственных (муниципальных) нужд	05	03	03	2	01	S7710	200	1 873 533,00
Муниципальная программа города-курорта Пятигорска «Экология и охрана окружающей среды»	05	03	06	0	00	00000		221 594 028,46
Подпрограмма «Охрана окружающей среды и обеспечение экологической безопасности жителей города-курорта Пятигорска»	05	03	06	1	00	00000		220 277 490,89
Основное мероприятие «Охрана лесов и мероприятия в области озеленения»	05	03	06	1	03	00000		73 921 645,49
Озеленение (содержание и ремонт зеленых насаждений, малых архитектурных форм, валка (обрезка) сухих и аварийных деревьев, кошение газонов, переработка древесных остатков садово-паркового хозяйства до фракции щепы)	05	03	06	1	03	23090		59 184 802,49
Закупка товаров, работ и услуг для обеспечения государственных (муниципальных) нужд	05	03	06	1	03	23090	200	59 184 802,49
Реализация мероприятий по благоустройству территорий в городских округах Ставропольского края, имеющих статус городов-курортов, за счет средств краевого бюджета	05	03	06	1	03	77710		14 000 000,00
Закупка товаров, работ и услуг для обеспечения государственных (муниципальных) нужд	05	03	06	1	03	77710	200	14 000 000,00
Реализация мероприятий по благоустройству территорий в городских округах Ставропольского края, имеющих статус городов-курортов, за счет средств местного бюджета	05	03	06	1	03	S7710		736 843,00
Закупка товаров, работ и услуг для обеспечения государственных (муниципальных) нужд	05	03	06	1	03	S7710	200	736 843,00
Основное мероприятие «Улучшение экологии окружающей среды»	05	03	06	1	04	00000		140 732 165,45
Санитарно-гигиенические истребительные акарицидные мероприятия	05	03	06	1	04	23140		318 758,94
Закупка товаров, работ и услуг для обеспечения государственных (муниципальных) нужд	05	03	06	1	04	23140	200	318 758,94
Организация субботников	05	03	06	1	04	23160		371 288,00
Закупка товаров, работ и услуг для обеспечения государственных (муниципальных) нужд	05	03	06	1	04	23160	200	371 288,00
Санитарная очистка территории города	05	03	06	1	04	23170		111 774 883,91
Закупка товаров, работ и услуг для обеспечения государственных (муниципальных) нужд	05	03	06	1	04	23170	200	111 774 883,91
Мероприятия по ликвидации несанкционированных свалок на территории города Пятигорска	05	03	06	1	04	23350		3 980 180,57
Закупка товаров, работ и услуг для обеспечения государственных (муниципальных) нужд	05	03	06	1	04	23350	200	3 980 180,57
Организация проведения мероприятий по отлову и содержанию безнадзорных животных	05	03	06	1	04	77150		1 318 633,87
Закупка товаров, работ и услуг для обеспечения государственных (муниципальных) нужд	05	03	06	1	04	77150	200	1 318 633,87
Реализация мероприятий по благоустройству территорий в городских округах Ставропольского края, имеющих статус городов-курортов, за счет средств краевого бюджета	05	03	06	1	04	77710		21 820 000,00
Закупка товаров, работ и услуг для обеспечения государственных (муниципальных) нужд	05	03	06	1	04	77710	200	21 820 000,00
Реализация мероприятий по благоустройству территорий в городских округах Ставропольского края, имеющих статус городов-курортов, за счет средств местного бюджета	05	03	06	1	04	S7710		1 148 420,16
Закупка товаров, работ и услуг для обеспечения государственных (муниципальных) нужд	05	03	06	1	04	S7710	200	1 148 420,16
Основное мероприятие «Обустройство мест массового отдыха»	05	03	06	1	05	00000		5 623 679,95
Содержание, ремонт и реконструкция фонтанов	05	03	06	1	05	23200		5 623 679,95
Закупка товаров, работ и услуг для обеспечения государственных (муниципальных) нужд	05	03	06	1	05	23200	200	5 623 679,95
Подпрограмма «Ликвидация карантинного сорняка (амброзии) на территории города-курорта Пятигорска»	05	03	06	2	00	00000		1 316 537,57
Основное мероприятие «Проведение карантинных мероприятий по ликвидации сорняка (амброзии)»	05	03	06	2	01	00000		1 316 537,57
Ликвидация карантинных растений (амброзии) химическим способом	05	03	06	2	01	23210		1 076 537,57
Закупка товаров, работ и услуг для обеспечения государственных (муниципальных) нужд	05	03	06	2	01	23210	200	1 076 537,57
Ликвидация амброзии с корнем ручным способом	05	03	06	2	01	23220		240 000,00
Закупка товаров, работ и услуг для обеспечения государственных (муниципальных) нужд	05	03	06	2	01	23220	200	240 000,00
Муниципальная программа города-курорта Пятигорска «Модернизация экономики, развитие малого и среднего бизнеса, курорта и туризма, энергетики, промышленности и улучшение инвестиционного климата»	05	03	11	0	00	00000		84 455 424,39
Подпрограмма «Развитие курорта и туризма в городе-курорте Пятигорске»	05	03	11	2	00	00000		84 455 424,39
Основное мероприятие «Повышение доступности туризма в городе-курорте Пятигорске и развитие его инфраструктуры»	05	03	11	2	01	00000		49 275 424,39
Создание и обслуживание архитектурно-художественных объектов туристического притяжения	05	03	11	2	01	24050		2 994 564,39
Закупка товаров, работ и услуг для обеспечения государственных (муниципальных) нужд	05	03	11	2	01	24050	200	2 994 564,39
Развитие курортной инфраструктуры в рамках проведения эксперимента по развитию курортной инфраструктуры в Ставропольском крае за счет средств местного бюджета	05	03	11	2	01	47420		120 000,00
Закупка товаров, работ и услуг для обеспечения государственных (муниципальных) нужд	05	03	11	2	01	47420	200	120 000,00
Развитие курортной инфраструктуры	05	03	11	2	01	77420		46 160 860,00
Закупка товаров, работ и услуг для обеспечения государственных (муниципальных) нужд	05	03	11	2	01	77420	200	11 204 725,36
Капитальные вложения в объекты государственной (муниципальной) собственности	05	03	11	2	01	77420	400	34 956 134,64
Основное мероприятие «Восстановление исторического облика ул. Теплосерная, ул. Фабричная, включая реконструкцию трамвайной линии (в т. ч. ПСД)»	05	03	11	2	02	00000		4 880 000,00
Бюджетные инвестиции в объекты капитального строительства (реконструкции) за счет средств местного бюджета	05	03	11	2	02	41010		4 880 000,00
Капитальные вложения в объекты государственной (муниципальной) собственности	05	03	11	2	02	41010	400	4 880 000,00
Основное мероприятие «Реконструкция парка Победы 2-я очередь в районе Новопятигорского озера (в т.ч. ПСД)»	05	03	11	2	03	00000		18 300 000,00
Бюджетные инвестиции в объекты капитального строительства (реконструкции) за счет средств местного бюджета	05	03	11	2	03	41010		18 300 000,00
Капитальные вложения в объекты государственной (муниципальной) собственности	05	03	11	2	03	41010	400	18 300 000,00
Основное мероприятие «Реконструкция «Поляны Песен» у подножья горы Машук (в т. ч. ПСД)»	05	03	11	2	04	00000		12 000 000,00
Бюджетные инвестиции в объекты капитального строительства (реконструкции) за счет средств местного бюджета	05	03	11	2	04	41010		12 000 000,00
Капитальные вложения в объекты государственной (муниципальной) собственности	05	03	11	2	04	41010	400	12 000 000,00
Муниципальная программа города-курорта Пятигорска «Формирование современной городской среды» на 2018-2022 годы	05	03	14	0	00	00000		113 122 610,90
Подпрограмма «Современная городская среда в городе-курорте Пятигорске»	05	03	14	1	00	00000		113 122 610,90
Основное мероприятие «Благоустройство нуждающихся в благоустройстве общественных территорий города-курорта Пятигорска, а также дворовых территорий многоквартирных домов»	05	03	14	1	02	00000		37 775 728,82
Реализация муниципальных программ, предусматривающих мероприятия по формированию современной городской среды в Ставропольском крае в 2018 году и подлежащих оплате в 2019 году за счет местного бюджета	05	03	14	1	02	25550		1 906 958,82
Закупка товаров, работ и услуг для обеспечения государственных (муниципальных) нужд	05	03	14	1	02	25550	200	1 906 958,82
Реализация муниципальных программ, предусматривающих мероприятия по формированию современной городской среды в Ставропольском крае в 2018 году и подлежащих оплате в 2019 году	05	03	14	1	02	75550		35 868 770,00
Закупка товаров, работ и услуг для обеспечения государственных (муниципальных) нужд	05	03	14	1	02	75550	200	35 868 770,00
Реализация регионального проекта «Формирование комфортной городской среды»	05	03	14	1	F2	00000		75 346 882,08
Реализация программ формирования современной городской среды	05	03	14	1	F2	55550		75 346 882,08
Закупка товаров, работ и услуг для обеспечения государственных (муниципальных) нужд	05	03	14	1	F2	55550	200	75 346 882,08
Другие вопросы в области жилищно-коммунального хозяйства	05	05						70 142 538,00
Муниципальная программа города-курорта Пятигорска «Развитие жилищно-коммунального хозяйства, градостроительства, строительства и архитектуры»	05	05	03	0	00	00000		70 142 538,00
Подпрограмма «Обеспечение реализации муниципальной программы города-курорта Пятигорска «Развитие жилищно-коммунального хозяйства, градостроительства, строительства и архитектуры» и общепрограммные мероприятия»	05	05	03	3	00	00000		70 142 538,00
Основное мероприятие «Обеспечение реализации Программы»	05	05	03	3	01	00000		25 383 547,00
Расходы на обеспечение функций органов местного самоуправления города Пятигорска	05	05	03	3	01	10010		25 383 547,00
Расходы на выплаты персоналу в целях обеспечения выполнения функций государственными (муниципальными) органами, казенными учреждениями, органами управления государственными внебюджетными фондами	05	05	03	3	01	10010	100	23 047 706,00
Закупка товаров, работ и услуг для обеспечения государственных (муниципальных) нужд	05	05	03	3	01	10010	200	2 319 426,00
Иные бюджетные ассигнования	05	05	03	3	01	10010	800	16 415,00
Основное мероприятие «Осуществление функций строительного контроля и деятельности в сфере архитектуры, строительства и жилищно-коммунального хозяйства»	05	05	03	3	02	00000		44 758 991,00
Расходы на обеспечение деятельности (оказание услуг) муниципальных учреждений	05	05	03	3	02	11010		44 748 491,00
Расходы на выплаты персоналу в целях обеспечения выполнения функций государственными (муниципальными) органами, казенными учреждениями, органами управления государственными внебюджетными фондами	05	05	03	3	02	11010	100	40 901 184,00
Закупка товаров, работ и услуг для обеспечения государственных (муниципальных) нужд	05	05	03	3	02	11010	200	3 820 307,00
Иные бюджетные ассигнования	05	05	03	3	02	11010	800	27 000,00
Организация профессиональной переподготовки и повышения квалификации	05	05	03	3	02	20120		10 500,00
Закупка товаров, работ и услуг для обеспечения государственных (муниципальных) нужд	05	05	03	3	02	20120	200	10 500,00
ОБРАЗОВАНИЕ	07							1 844 349 048,92
Дошкольное образование	07	01						785 956 301,51
Муниципальная программа города-курорта Пятигорска «Развитие образования»	07	01	01	0	00	00000		774 496 182,62
Подпрограмма «Развитие системы дошкольного образования в городе-курорте Пятигорске»	07	01	01	1	00	00000		595 070 149,28
Основное мероприятие «Обеспечение предоставления бесплатного дошкольного образования»	07	01	01	1	01	00000		594 244 644,98
Расходы на обеспечение деятельности (оказание услуг) муниципальных учреждений	07	01	01	1	01	11010		285 384 497,00
Расходы на выплаты персоналу в целях обеспечения выполнения функций государственными (муниципальными) органами, казенными учреждениями, органами управления государственными внебюджетными фондами	07	01	01	1	01	11010	100	4 802 601,00
Закупка товаров, работ и услуг для обеспечения государственных (муниципальных) нужд	07	01	01	1	01	11010	200	5 835 346,00
Предоставление субсидий бюджетным, автономным учреждениям и иным некоммерческим организациям	07	01	01	1	01	11010	600	274 058 096,00
Иные бюджетные ассигнования	07	01	01	1	01	11010	800	688 454,00
Резервирование средств	07	01	01	1	01	20010		7 588 498,00
Иные бюджетные ассигнования	07	01	01	1	01	20010	800	7 588 498,00
Обеспечение государственных гарантий реализации прав на получение общедоступного и бесплатного дошкольного образования в муниципальных дошкольных и общеобразовательных организациях и на финансовое обеспечение получения дошкольного образования в частных дошкольных и частных общеобразовательных организациях	07	01	01	1	01	77170		301 271 649,98
Расходы на выплаты персоналу в целях обеспечения выполнения функций государственными (муниципальными) органами, казенными учреждениями, органами управления государственными внебюджетными фондами	07	01	01	1	01	77170	100	8 896 640,00
Закупка товаров, работ и услуг для обеспечения государственных (муниципальных) нужд	07	01	01	1	01	77170	200	28 500,00
Предоставление субсидий бюджетным, автономным учреждениям и иным некоммерческим организациям	07	01	01	1	01	77170	600	292 346 509,98
Основное мероприятие «Совершенствование кадрового потенциала и социальная поддержка педагогических кадров в дошкольном образовании»	07	01	01	1	02	00000		604 459,30
Предоставление мер социальной поддержки по оплате жилых помещений, отопления и освещения педагогическим работникам муниципальных образовательных организаций, проживающим и работающим в сельских населенных пунктах, рабочих поселках (поселках городского типа)	07	01	01	1	02	76890		604 459,30
Предоставление субсидий бюджетным, автономным учреждениям и иным некоммерческим организациям	07	01	01	1	02	76890	600	604 459,30
Основное мероприятие «Проведение мероприятий в сфере дошкольного образования»	07	01	01	1	03	00000		33 640,00
Прочие мероприятия в области образования	07	01	01	1	03	21010		33 640,00
Закупка товаров, работ и услуг для обеспечения государственных (муниципальных) нужд	07	01	01	1	03	21010	200	7 600,00

Резервирование средств	07	02	01	2	01	20010		4 008 727,52
Иные бюджетные ассигнования	07	02	01	2	01	20010	800	4 008 727,52
Обеспечение государственных гарантий реализации прав на получение общедоступного и бесплатного начального общего, основного общего, среднего общего образования в муниципальных общеобразовательных организациях, а также обеспечение дополнительного образования детей в муниципальных общеобразовательных организациях и на финансовое обеспечение получения начального общего, основного общего, среднего общего образования в частных общеобразовательных организациях	07	02	01	2	01	77160		550 777 731,00
Предоставление субсидий бюджетным, автономным учреждениям и иным некоммерческим организациям	07	02	01	2	01	77160	600	550 777 731,00
Основное мероприятие «Совершенствование кадрового потенциала и социальная поддержка педагогических кадров в общем образовании»	07	02	01	2	02	00000		690 188,48
Предоставление мер социальной поддержки по оплате жилых помещений, отопления и освещения педагогическим работникам муниципальных образовательных организаций, проживающим и работающим в сельских населенных пунктах, рабочих поселках (поселках городского типа)	07	02	01	2	02	76890		690 188,48
Предоставление субсидий бюджетным, автономным учреждениям и иным некоммерческим организациям	07	02	01	2	02	76890	600	690 188,48
Основное мероприятие «Организация и проведение мероприятий для детей и молодежи в сфере образования»	07	02	01	2	03	00000		1 391 127,00
Проведение городского форума «Юные дарования»	07	02	01	2	03	21040		480 070,00
Закупка товаров, работ и услуг для обеспечения государственных (муниципальных) нужд	07	02	01	2	03	21040	200	39 140,00
Социальное обеспечение и иные выплаты населению	07	02	01	2	03	21040	300	440 930,00
Проведение мероприятий для детей и молодежи	07	02	01	2	03	21240		911 057,00
Расходы на выплаты персоналу в целях обеспечения выполнения функций государственными (муниципальными) органами, казенными учреждениями, органами управления государственными внебюджетными фондами	07	02	01	2	03	21240	100	423 538,00
Закупка товаров, работ и услуг для обеспечения государственных (муниципальных) нужд	07	02	01	2	03	21240	200	163 719,00
Предоставление субсидий бюджетным, автономным учреждениям и иным некоммерческим организациям	07	02	01	2	03	21240	600	323 800,00
Основное мероприятие «Создание условий для сохранения и укрепления здоровья детей и подростков»	07	02	01	2	04	00000		7 997 060,00
Организация бесплатного горячего питания школьников с целью социальной поддержки отдельных категорий учащихся	07	02	01	2	04	21070		7 997 060,00
Предоставление субсидий бюджетным, автономным учреждениям и иным некоммерческим организациям	07	02	01	2	04	21070	600	7 997 060,00
Основное мероприятие «Проведение мероприятий в области общего образования»	07	02	01	2	05	00000		306 839,00
Прочие мероприятия в области образования	07	02	01	2	05	21010		306 839,00
Закупка товаров, работ и услуг для обеспечения государственных (муниципальных) нужд	07	02	01	2	05	21010	200	163 619,00
Социальное обеспечение и иные выплаты населению	07	02	01	2	05	21010	300	143 220,00
Основное мероприятие «Укрепление материально-технической базы учреждений общего образования»	07	02	01	2	06	00000		4 341 033,42
Осуществление капитального и текущего ремонта муниципальных учреждений	07	02	01	2	06	21510		151 200,00
Предоставление субсидий бюджетным, автономным учреждениям и иным некоммерческим организациям	07	02	01	2	06	21510	600	151 200,00
Благоустройство территорий муниципальных общеобразовательных организаций	07	02	01	2	06	S7680		4 189 833,42
Предоставление субсидий бюджетным, автономным учреждениям и иным некоммерческим организациям	07	02	01	2	06	S7680	600	4 189 833,42
Подпрограмма «Строительство, реконструкция объектов муниципальной собственности»	07	02	01	4	00	00000		171 799 661,66
Реализация регионального проекта «Современная школа»	07	02	01	4	E1	00000		171 799 661,66
Реализация мероприятий по социально-экономическому развитию Ставропольского края (Реконструкция с элементами реставрации здания МОУ «Гимназия №11» по пр.Кирова,83 в г.Пятигорске и приспособлению для дальнейшего использования недвижимого объекта культурного наследия (памятника истории и культуры) «Здание СШ №11, где в 1918 г. был патронно-пульный завод Красной армии» 1902 г., город-курорт Пятигорск)	07	02	01	4	E1	55232		171 799 661,66
Капитальные вложения в объекты государственной (муниципальной) собственности	07	02	01	4	E1	55232	400	171 799 661,66
Муниципальная программа города-курорта Пятигорска «Безопасный Пятигорск»	07	02	08	0	00	00000		2 626 770,00
Подпрограмма «Построение и развитие АПК «Безопасный город», обеспечение безопасности жизнедеятельности населения, обеспечение пожарной безопасности муниципальных учреждений, профилактика терроризма, профилактика правонарушений в городе-курорте Пятигорске»	07	02	08	1	00	00000		2 626 770,00
Основное мероприятие «Обеспечение безопасности жизнедеятельности населения и обеспечение пожарной безопасности муниципальных учреждений»	07	02	08	1	01	00000		1 567 179,00
Обеспечение пожарной безопасности муниципальных учреждений города-курорта Пятигорска	07	02	08	1	01	20180		1 567 179,00
Предоставление субсидий бюджетным, автономным учреждениям и иным некоммерческим организациям	07	02	08	1	01	20180	600	1 567 179,00
Основное мероприятие «Профилактика терроризма и правонарушений в городе-курорте Пятигорске»	07	02	08	1	02	00000		1 059 591,00
Организация и обеспечение охраны в муниципальных учреждениях города-курорта Пятигорска	07	02	08	1	02	20170		1 059 591,00
Предоставление субсидий бюджетным, автономным учреждениям и иным некоммерческим организациям	07	02	08	1	02	20170	600	1 059 591,00
Муниципальная программа города-курорта Пятигорска «Модернизация экономики, развитие малого и среднего бизнеса, курорта и туризма, энергетики, промышленности и улучшение инвестиционного климата»	07	02	11	0	00	00000		7 615 464,85
Подпрограмма «Энергосбережение и повышение энергетической эффективности города-курорта Пятигорска»	07	02	11	4	00	00000		7 615 464,85
Основное мероприятие «Организация и выполнение работ в муниципальных учреждениях города Пятигорска, направленных на экономию энергоресурсов»	07	02	11	4	01	00000		7 615 464,85
Мероприятия по подготовке к осенне-зимнему периоду в муниципальном секторе	07	02	11	4	01	24040		1 903 626,00
Предоставление субсидий бюджетным, автономным учреждениям и иным некоммерческим организациям	07	02	11	4	01	24040	600	1 903 626,00
Проведение работ по замене оконных блоков в муниципальных образовательных организациях	07	02	11	4	01	S6690		1 767 435,51
Предоставление субсидий бюджетным, автономным учреждениям и иным некоммерческим организациям	07	02	11	4	01	S6690	600	1 767 435,51
Проведение работ по ремонту кровель в муниципальных общеобразовательных организациях	07	02	11	4	01	S7300		3 944 403,34
Предоставление субсидий бюджетным, автономным учреждениям и иным некоммерческим организациям	07	02	11	4	01	S7300	600	3 944 403,34
Дополнительное образование детей	07	03						87 458 618,00
Муниципальная программа города-курорта Пятигорска «Развитие образования»	07	03	01	0	00	00000		86 796 300,00
Подпрограмма «Развитие дополнительного образования в городе-курорте Пятигорске»	07	03	01	3	00	00000		86 796 300,00
Основное мероприятие «Обеспечение предоставления дополнительного образования»	07	03	01	3	01	00000		86 765 750,00
Расходы на обеспечение деятельности (оказание услуг) муниципальных учреждений	07	03	01	3	01	11010		81 682 995,00
Предоставление субсидий бюджетным, автономным учреждениям и иным некоммерческим организациям	07	03	01	3	01	11010	600	81 682 995,00
Резервирование средств	07	03	01	3	01	20010		5 082 755,00
Иные бюджетные ассигнования	07	03	01	3	01	20010	800	5 082 755,00
Основное мероприятие «Проведение мероприятий в области дополнительного образования»	07	03	01	3	03	00000		30 550,00
Прочие мероприятия в области образования	07	03	01	3	03	21010		30 550,00
Предоставление субсидий бюджетным, автономным учреждениям и иным некоммерческим организациям	07	03	01	3	03	21010	600	30 550,00
Муниципальная программа города-курорта Пятигорска «Безопасный Пятигорск»	07	03	08	0	00	00000		410 056,00
Подпрограмма «Построение и развитие АПК «Безопасный город», обеспечение безопасности жизнедеятельности населения, обеспечение пожарной безопасности муниципальных учреждений, профилактика терроризма, профилактика правонарушений в городе-курорте Пятигорске»	07	03	08	1	00	00000		410 056,00
Основное мероприятие «Обеспечение безопасности жизнедеятельности населения и обеспечение пожарной безопасности муниципальных учреждений»	07	03	08	1	01	00000		276 640,00
Обеспечение пожарной безопасности муниципальных учреждений города-курорта Пятигорска	07	03	08	1	01	20180		276 640,00
Предоставление субсидий бюджетным, автономным учреждениям и иным некоммерческим организациям	07	03	08	1	01	20180	600	276 640,00
Основное мероприятие «Профилактика терроризма и правонарушений в городе-курорте Пятигорске»	07	03	08	1	02	00000		133 416,00
Организация и обеспечение охраны в муниципальных учреждениях города-курорта Пятигорска	07	03	08	1	02	20170		133 416,00
Предоставление субсидий бюджетным, автономным учреждениям и иным некоммерческим организациям	07	03	08	1	02	20170	600	133 416,00
Муниципальная программа города-курорта Пятигорска «Модернизация экономики, развитие малого и среднего бизнеса, курорта и туризма, энергетики, промышленности и улучшение инвестиционного климата»	07	03	11	0	00	00000		252 262,00
Подпрограмма «Энергосбережение и повышение энергетической эффективности города-курорта Пятигорска»	07	03	11	4	00	00000		252 262,00
Основное мероприятие «Организация и выполнение работ в муниципальных учреждениях города Пятигорска, направленных на экономию энергоресурсов»	07	03	11	4	01	00000		252 262,00
Мероприятия по выполнению рекомендаций энергопаспортов в муниципальном секторе	07	03	11	4	01	24030		32 000,00
Предоставление субсидий бюджетным, автономным учреждениям и иным некоммерческим организациям	07	03	11	4	01	24030	600	32 000,00
Мероприятия по подготовке к осенне-зимнему периоду в муниципальном секторе	07	03	11	4	01	24040		220 262,00
Предоставление субсидий бюджетным, автономным учреждениям и иным некоммерческим организациям	07	03	11	4	01	24040	600	220 262,00
Молодежная политика	07	07						22 730 157,00
Муниципальная программа города-курорта Пятигорска «Развитие образования»	07	07	01	0	00	00000		11 668 570,00
Подпрограмма «Развитие системы общего образования в городе-курорте Пятигорске»	07	07	01	2	00	00000		8 962 680,00
Основное мероприятие «Создание условий для сохранения и укрепления здоровья детей и подростков»	07	07	01	2	04	00000		8 962 680,00
Резервирование средств	07	07	01	2	04	20010		473 430,00
Иные бюджетные ассигнования	07	07	01	2	04	20010	800	473 430,00
Организация отдыха и оздоровление детей и подростков в каникулярное время	07	07	01	2	04	21080		8 489 250,00
Закупка товаров, работ и услуг для обеспечения государственных (муниципальных) нужд	07	07	01	2	04	21080	200	487 600,00
Предоставление субсидий бюджетным, автономным учреждениям и иным некоммерческим организациям	07	07	01	2	04	21080	600	8 001 650,00
Подпрограмма «Развитие дополнительного образования в городе-курорте Пятигорске»	07	07	01	3	00	00000		2 705 890,00
Основное мероприятие «Обеспечение предоставления дополнительного образования»	07	07	01	3	01	00000		2 705 890,00
Расходы на обеспечение деятельности (оказание услуг) муниципальных учреждений	07	07	01	3	01	11010		2 705 890,00
Предоставление субсидий бюджетным, автономным учреждениям и иным некоммерческим организациям	07	07	01	3	01	11010	600	2 705 890,00
Муниципальная программа города-курорта Пятигорска «Молодежная политика»	07	07	04	0	00	00000		10 996 414,00
Подпрограмма «Поддержка талантливой и инициативной молодежи города-курорта Пятигорска»	07	07	04	1	00	00000		193 000,00
Основное мероприятие «Организация и проведение мероприятий по поддержке талантливой молодежи, вовлечение в творческую деятельность»	07	07	04	1	01	00000		193 000,00
Проведение мероприятий для детей и молодежи	07	07	04	1	01	21240		193 000,00
Закупка товаров, работ и услуг для обеспечения государственных (муниципальных) нужд	07	07	04	1	01	21240	200	193 000,00
Подпрограмма «Патриотическое воспитание и допризывная подготовка молодежи города-курорта Пятигорска»	07	07	04	2	00	00000		6 725 916,00
Основное мероприятие «Проведение мероприятий по гражданскому образованию, военно-патриотическому и интернациональному воспитанию детей и молодежи»	07	07	04	2	01	00000		1 232 700,00
Проведение мероприятий для детей и молодежи	07	07	04	2	01	21240		1 232 700,00
Закупка товаров, работ и услуг для обеспечения государственных (муниципальных) нужд	07	07	04	2	01	21240	200	300 000,00
Предоставление субсидий бюджетным, автономным учреждениям и иным некоммерческим организациям	07	07	04	2	01	21240	600	932 700,00
Основное мероприятие «Обеспечение деятельности (оказание услуг) учреждениями по военно-патриотическому воспитанию молодежи города-курорта Пятигорска»	07	07	04	2	02	00000		5 493 216,00
Расходы на обеспечение деятельности (оказание услуг) муниципальных учреждений	07	07	04	2	02	11010		5 400 034,00
Предоставление субсидий бюджетным, автономным учреждениям и иным некоммерческим организациям	07	07	04	2	02	11010	600	5 400 034,00
Резервирование средств	07	07	04	2	02	20010		93 182,00
Иные бюджетные ассигнования	07	07	04	2	02	20010	800	93 182,00
Подпрограмма «Информационное обеспечение и вовлечение молодежи города-курорта Пятигорска в социальную практику»	07	07	04	3	00	00000		3 997 498,00
Основное мероприятие «Мероприятия, направленные на информирование и вовлечение молодежи города-курорта Пятигорска в социальную практику»	07	07	04	3	01	00000		1 507 000,00
Организация трудовой занятости несовершеннолетних граждан в каникулярное время	07	07	04	3	01	21090		1 000 000,00
Предоставление субсидий бюджетным, автономным учреждениям и иным некоммерческим организациям	07	07	04	3	01	21090	600	1 000 000,00
Мероприятия, направленные на информирование и вовлечение молодежи города в социальную практику	07	07	04	3	01	25710		507 000,00
Закупка товаров, работ и услуг для обеспечения государственных (муниципальных) нужд	07	07	04	3	01	25710	200	507 000,00
Основное мероприятие «Обеспечение деятельности (оказание услуг) учреждениями по работе с молодежью по месту жительства»	07	07	04	3	02	00000		2 490 498,00
Расходы на обеспечение деятельности (оказание услуг) муниципальных учреждений	07	07	04	3	02	11010		2 418 441,00
Предоставление субсидий бюджетным, автономным учреждениям и иным некоммерческим организациям	07	07	04	3	02	11010	600	2 418 441,00
Резервирование средств	07	07	04	3	02	20010		72 057,00
Иные бюджетные ассигнования	07	07	04	3	02	20010	800	72 057,00
Подпрограмма «Профилактика наркомании, токсикомании, алкоголизма и их социальных последствий в городе-курорте Пятигорске»	07	07	04	4	00	00000		80 000,00
Основное мероприятие «Мероприятия, направленные на профилактику наркомании, токсикомании и алкоголизма»	07	07	04	4	01	00000		80 000,00
Проведение мероприятий для детей и молодежи	07	07	04	4	01	21240		80 000,00
Предоставление субсидий бюджетным, автономным учреждениям и иным некоммерческим организациям	07	07	04	4	01	21240	600	80 000,00
Муниципальная программа города-курорта Пятигорска «Безопасный Пятигорск»	07	07	08	0	00	00000		55 144,00
Подпрограмма «Построение и развитие АПК «Безопасный город», обеспечение безопасности жизнедеятельности населения, обеспечение пожарной безопасности муниципальных учреждений, профилактика терроризма, профилактика правонарушений в городе-курорте Пятигорске»	07	07	08	1	00	00000		55 144,00
Основное мероприятие «Обеспечение безопасности жизнедеятельности населения и обеспечение пожарной безопасности муниципальных учреждений»	07	07	08	1	01	00000		21 400,00
Обеспечение пожарной безопасности муниципальных учреждений города-курорта Пятигорска	07	07	08	1	01	20180		21 400,00
Предоставление субсидий бюджетным, автономным учреждениям и иным некоммерческим организациям	07	07	08	1	01	20180	600	21 400,00
Основное мероприятие «Профилактика терроризма и правонарушений в городе-курорте Пятигорске»	07	07	08	1	02	00000		33 744,00
Организация и обеспечение охраны в муниципальных учреждениях города-курорта Пятигорска	07	07	08	1	02	20170		33 744,00
Предоставление субсидий бюджетным, автономным учреждениям и иным некоммерческим организациям	07	07	08	1	02	20170	600	33 744,00
Муниципальная программа города-курорта Пятигорска «Модернизация экономики, развитие малого и среднего бизнеса, курорта и туризма, энергетики, промышленности и улучшение инвестиционного климата»	07	07	11	0	00	00000		10 029,00
Подпрограмма «Энергосбережение и повышение энергетической эффективности города-курорта Пятигорска»	07	07	11	4	00	00000		10 029,00
Основное мероприятие «Организация и выполнение работ в муниципальных учреждениях города Пятигорска, направленных на экономию энергоресурсов»	07	07	11	4	01	00000		10 029,00
Мероприятия по подготовке к осенне-зимнему периоду в муниципальном секторе	07	07	11	4	01	24040		10 029,00
Предоставление субсидий бюджетным, автономным учреждениям и иным некоммерческим организациям	07	07	11	4	01	24040	600	10 029,00
Другие вопросы в области образования	07	09						17 935 047,00
Муниципальная программа города-курорта Пятигорска «Развитие образования»	07	09	01	0	00	00000		17 465 046,00
Подпрограмма «Развитие системы общего образования в городе-курорте Пятигорске»	07	09	01	2	00	00000		1 095 407,00
Основное мероприятие «Организация и проведение мероприятий для детей и молодежи в сфере образования»	07	09	01	2	03	00000		1 095 407,00
Проведение мероприятий для детей и молодежи	07	09	01	2	03	21240		1 095 407,00
Закупка товаров, работ и услуг для обеспечения государственных (муниципальных) нужд	07	09	01	2	03	21240	200	1 095 407,00
Подпрограмма «Обеспечение реализации муниципальной программы города-курорта Пятигорска «Развитие образования» и общепрограммные мероприятия»	07	09	01	5	00	00000		16 369 639,00
Основное мероприятие «Обеспечение реализации Программы»	07	09	01	5	01	00000		16 369 639,00
Расходы на обеспечение функций органов местного самоуправления города Пятигорска	07	09	01	5	01	10010		7 779 302,00
Расходы на выплаты персоналу в целях обеспечения выполнения функций государственными (муниципальными) органами, казенными учреждениями, органами управления государственными внебюджетными фондами	07	09	01	5	01	10010	100	7 452 410,00
Закупка товаров, работ и услуг для обеспечения государственных (муниципальных) нужд	07	09	01	5	01	10010	200	316 642,00
Иные бюджетные ассигнования	07	09	01	5	01	10010	800	10 250,00
Расходы на обеспечение деятельности (оказание услуг) муниципальных учреждений	07	09	01	5	01	11010		8 576 357,00
Расходы на выплаты персоналу в целях обеспечения выполнения функций государственными (муниципальными) органами, казенными учреждениями, органами управления государственными внебюджетными фондами	07	09	01	5	01	11010	100	7 101 482,00
Закупка товаров, работ и услуг для обеспечения государственных (муниципальных) нужд	07	09	01	5	01	11010	200	1 458 458,00
Иные бюджетные ассигнования	07	09	01	5	01	11010	800	16 417,00
Организация профессиональной переподготовки и повышения квалификации	07	09	01	5	01	20120		13 980,00
Расходы на выплаты персоналу в целях обеспечения выполнения функций государственными (муниципальными) органами, казенными учреждениями, органами управления государственными внебюджетными фондами	07	09	01	5	01	20120	100	13 980,00
Муниципальная программа города-курорта Пятигорска «Развитие транспортной системы и обеспечение безопасности дорожного движения»	07	09	12	0	00	00000		20 000,00
Подпрограмма «Повышение безопасности дорожного движения в городе-курорте Пятигорске»	07	09	12	5	00	00000		20 000,00
Основное мероприятие «Обеспечение безопасности дорожного движения в отношении автомобильных дорог (улиц) местного значения»	07	09	12	5	01	00000		20 000,00
Профилактика детского дорожно-транспортного травматизма	07	09	12	5	01	29050		20 000,00
Закупка товаров, работ и услуг для обеспечения государственных (муниципальных) нужд	07	09	12	5	01	29050	200	20 000,00
Непрограммные расходы в рамках обеспечения деятельности органов местного самоуправления города Пятигорска	07	09	72	0	00	00000		450 001,00
Обеспечение деятельности органов местного самоуправления города Пятигорска	07	09	72	1	00	00000		450 001,00
Обеспечение деятельности органов местного самоуправления города Пятигорска	07	09	72	1	00	00000		450 001,00
Прочие расходы на выполнение других обязательств органов местного самоуправления	07	09	72	1	00	20190		450 001,00
Закупка товаров, работ и услуг для обеспечения государственных (муниципальных) нужд	07	09	72	1	00	20190	200	450 001,00
КУЛЬТУРА, КИНЕМАТОГРАФИЯ	08							700 531 992,44
Культура	08	01						694 884 456,44
Муниципальная программа города-курорта Пятигорска «Сохранение и развитие культуры»	08	01	05	0	00	00000		692 710 063,88
Подпрограмма «Реализация мероприятий по сохранению и восстановлению памятников культурно-исторического наследия»	08	01	05	1	00	00000		2 091 431,00
Основное мероприятие «Осуществление мероприятий по сохранению и охране объектов культурного наследия»	08	01	05	1	01	00000		341 431,00
Расходы на мероприятия по сохранению и охране объектов культурного наследия	08	01	05	1	01	21530		341 431,00
Закупка товаров, работ и услуг для обеспечения государственных (муниципальных) нужд	08	01	05	1	01	21530	200	341 431,00
Основное мероприятие «Проведение ремонта, восстановление и реставрация воинских захоронений, памятников и мемориальных комплексов»	08	01	05	1	02	00000		1 750 000,00
Проведение ремонта, восстановление и реставрация наиболее значимых и находящихся в неудовлетворительном состоянии воинских захоронений, памятников и мемориальных комплексов, увековечивающих память погибших в годы Великой Отечественной войны, за счет средств местного бюджета	08	01	05	1	02	S6650		1 750 000,00
Закупка товаров, работ и услуг для обеспечения государственных (муниципальных) нужд	08	01	05	1	02	S6650	200	1 750 000,00
Подпрограмма «Реализация мероприятий по сохранению и развитию культуры»	08	01	05	2	00	00000		690 618 632,88
Основное мероприятие «Осуществление библиотечного, библиографического и информационного обслуживания населения города-курорта Пятигорска»	08	01	05	2	01	00000		47 050 610,88
Расходы на обеспечение деятельности (оказание услуг) муниципальных учреждений	08	01	05	2	01	11010		42 150 070,00
Предоставление субсидий бюджетным, автономным учреждениям и иным некоммерческим организациям	08	01	05	2	01	11010	600	42 150 070,00
Резервирование средств	08	01	05	2	01	20010		3 163 683,00
Иные бюджетные ассигнования	08	01	05	2	01	20010	800	3 163 683,00
Расходы на проведение противоаварийных работ по укреплению фундамента и усилению конструкций здания «Здание городской Думы, где выступал с докладом С.М. Киров в 1918 году», в т.ч. ПСД	08	01	05	2	01	21540		974 679,00
Предоставление субсидий бюджетным, автономным учреждениям и иным некоммерческим организациям	08	01	05	2	01	21540	600	974 679,00
Государственная поддержка отрасли культуры (комплектование книжных фондов библиотек муниципальных образований)	08	01	05	2	01	L5194		762 178,88
Предоставление субсидий бюджетным, автономным учреждениям и иным некоммерческим организациям	08	01	05	2	01	L5194	600	762 178,88
Основное мероприятие «Осуществление и оказание услуг культурно-досуговыми учреждениями города-курорта Пятигорска»	08	01	05	2	02	00000		35 137 922,00
Расходы на обеспечение деятельности (оказание услуг) муниципальных учреждений	08	01	05	2	02	11010		30 925 484,00
Расходы на выплаты персоналу в целях обеспечения выполнения функций государственными (муниципальными) органами, казенными учреждениями, органами управления государственными внебюджетными фондами	08	01	05	2	02	11010	100	7 223 767,00
Закупка товаров, работ и услуг для обеспечения государственных (муниципальных) нужд	08	01	05	2	02	11010	200	1 627 342,00
Предоставление субсидий бюджетным, автономным учреждениям и иным некоммерческим организациям	08	01	05	2	02	11010	600	21 366 109,00
Иные бюджетные ассигнования	08	01	05	2	02	11010	800	708 266,00
Резервирование средств	08	01	05	2	02	20010		3 172 438,00
Иные бюджетные ассигнования	08	01	05	2	02	20010	800	3 172 438,00
Обеспечение развития и укрепления материально-технической базы домов культуры в населенных пунктах с числом жителей до 50 тысяч человек	08	01	05	2	02	L4670		1 040 000,00
Закупка товаров, работ и услуг для обеспечения государственных (муниципальных) нужд	08	01	05	2	02	L4670	200	1 040 000,00
Основное мероприятие «Организация культурно-массовых мероприятий, привлечение жителей города к культурно-досуговой деятельности»	08	01	05	2	03	00000		8 430 100,00
Организация и проведение городских мероприятий	08	01	05	2	03	25830		8 430 100,00
Закупка товаров, работ и услуг для обеспечения государственных (муниципальных) нужд	08	01	05	2	03	25830	200	795 100,00
Предоставление субсидий бюджетным, автономным учреждениям и иным некоммерческим организациям	08	01	05	2	03	25830	600	7 635 000,00
Основное мероприятие «Реализация проектов по развитию современной культурно-досуговой инфраструктуры на территории города-курорта Пятигорска»	08	01	05	2	05	00000		600 000 000,00
Реализация проектов городских округов Ставропольского края по развитию современной культурно-досуговой инфраструктуры	08	01	05	2	05	77770		600 000 000,00
Предоставление субсидий бюджетным, автономным учреждениям и иным некоммерческим организациям	08	01	05	2	05	77770	600	600 000 000,00
В том числе субсидия некоммерческим организациям на реализацию проектов по развитию современной культурно-досуговой инфраструктуры на территории города-курорта Пятигорска								600 000 000,00
Муниципальная программа города-курорта Пятигорска «Безопасный Пятигорск»	08	01	08	0	00	00000		1 065 730,00
Подпрограмма «Построение и развитие АПК «Безопасный город», обеспечение безопасности жизнедеятельности населения, обеспечение пожарной безопасности муниципальных учреждений, профилактика терроризма, профилактика правонарушений в городе-курорте Пятигорске»	08	01	08	1	00	00000		1 025 730,00
Основное мероприятие «Обеспечение безопасности жизнедеятельности населения и обеспечение пожарной безопасности муниципальных учреждений»	08	01	08	1	01	00000		257 110,00
Обеспечение пожарной безопасности муниципальных учреждений города-курорта Пятигорска	08	01	08	1	01	20180		257 110,00
Закупка товаров, работ и услуг для обеспечения государственных (муниципальных) нужд	08	01	08	1	01	20180	200	104 470,00
Предоставление субсидий бюджетным, автономным учреждениям и иным некоммерческим организациям	08	01	08	1	01	20180	600	152 640,00
Основное мероприятие «Профилактика терроризма и правонарушений в городе-курорте Пятигорске»	08	01	08	1	02	00000		768 620,00
Организация и обеспечение охраны в муниципальных учреждениях города-курорта Пятигорска	08	01	08	1	02	20170		768 620,00
Закупка товаров, работ и услуг для обеспечения государственных (муниципальных) нужд	08	01	08	1	02	20170	200	56 000,00
Предоставление субсидий бюджетным, автономным учреждениям и иным некоммерческим организациям	08	01	08	1	02	20170	600	712 620,00
Подпрограмма «Укрепление межнациональных отношений и повышение противодействия проявлениям экстремизма в городе-курорте Пятигорске»	08	01	08	2	00	00000		40 000,00
Основное мероприятие «Гармонизация межнациональных отношений в городе-курорте Пятигорске»	08	01	08	2	01	00000		40 000,00
Организация и проведение фестиваля национальных культур	08	01	08	2	01	28020		40 000,00
Закупка товаров, работ и услуг для обеспечения государственных (муниципальных) нужд	08	01	08	2	01	28020	200	40 000,00
Муниципальная программа города-курорта Пятигорска «Модернизация экономики, развитие малого и среднего бизнеса, курорта и туризма, энергетики, промышленности и улучшение инвестиционного климата»	08

Выплаты инвалидам компенсаций страховых премий по договорам обязательного страхования гражданской ответственности владельцев транспортных средств в соответствии с Федеральным законом от 25 апреля 2002 года № 40-ФЗ «Об обязательном страховании гражданской ответственности владельцев транспортных средств»	10	03	02	1	01	52800		11 000,00
Закупка товаров, работ и услуг для обеспечения государственных (муниципальных) нужд	10	03	02	1	01	52800	200	149,00
Социальное обеспечение и иные выплаты населению	10	03	02	1	01	52800	300	10 851,00
Предоставление государственной социальной помощи малоимущим семьям, малоимущим одиноко проживающим гражданам	10	03	02	1	01	76240		3 300 000,00
Социальное обеспечение и иные выплаты населению	10	03	02	1	01	76240	300	3 300 000,00
Выплата социального пособия на погребение	10	03	02	1	01	76250		831 280,00
Социальное обеспечение и иные выплаты населению	10	03	02	1	01	76250	300	831 280,00
Компенсация отдельным категориям граждан оплаты взноса на капитальный ремонт общего имущества в многоквартирном доме за счет средств краевого бюджета	10	03	02	1	01	77220		2 414 993,64
Закупка товаров, работ и услуг для обеспечения государственных (муниципальных) нужд	10	03	02	1	01	77220	200	40 219,83
Социальное обеспечение и иные выплаты населению	10	03	02	1	01	77220	300	2 374 773,81
Ежегодная денежная выплата гражданам Российской Федерации, родившимся на территории Союза Советских Социалистических Республик, а также на иных территориях, которые на дату начала Великой Отечественной войны входили в его состав, не достигшим совершеннолетия на 3 сентября 1945 года и постоянно проживающим на территории Ставропольского края	10	03	02	1	01	77820		56 685 557,80
Закупка товаров, работ и услуг для обеспечения государственных (муниципальных) нужд	10	03	02	1	01	77820	200	312 877,20
Социальное обеспечение и иные выплаты населению	10	03	02	1	01	77820	300	56 372 680,60
Обеспечение мер социальной поддержки ветеранов труда и тружеников тыла	10	03	02	1	01	78210		193 914 890,82
Закупка товаров, работ и услуг для обеспечения государственных (муниципальных) нужд	10	03	02	1	01	78210	200	2 680 696,92
Социальное обеспечение и иные выплаты населению	10	03	02	1	01	78210	300	191 234 193,90
Обеспечение мер социальной поддержки ветеранов труда Ставропольского края	10	03	02	1	01	78220		134 407 130,00
Закупка товаров, работ и услуг для обеспечения государственных (муниципальных) нужд	10	03	02	1	01	78220	200	1 808 710,48
Социальное обеспечение и иные выплаты населению	10	03	02	1	01	78220	300	132 598 419,52
Обеспечение мер социальной поддержки реабилитированных лиц и лиц, признанных пострадавшими от политических репрессий	10	03	02	1	01	78230		5 320 187,18
Закупка товаров, работ и услуг для обеспечения государственных (муниципальных) нужд	10	03	02	1	01	78230	200	77 205,68
Социальное обеспечение и иные выплаты населению	10	03	02	1	01	78230	300	5 242 981,50
Ежемесячная доплата к пенсии гражданам, ставшим инвалидами при исполнении служебных обязанностей в районах боевых действий	10	03	02	1	01	78240		29 973,36
Закупка товаров, работ и услуг для обеспечения государственных (муниципальных) нужд	10	03	02	1	01	78240	200	161,04
Социальное обеспечение и иные выплаты населению	10	03	02	1	01	78240	300	29 812,32
Ежемесячная денежная выплата семьям погибших ветеранов боевых действий	10	03	02	1	01	78250		151 118,64
Закупка товаров, работ и услуг для обеспечения государственных (муниципальных) нужд	10	03	02	1	01	78250	200	2 057,04
Социальное обеспечение и иные выплаты населению	10	03	02	1	01	78250	300	149 061,60
Предоставление гражданам субсидий на оплату жилого помещения и коммунальных услуг	10	03	02	1	01	78260		61 581 000,00
Закупка товаров, работ и услуг для обеспечения государственных (муниципальных) нужд	10	03	02	1	01	78260	200	821 500,00
Социальное обеспечение и иные выплаты населению	10	03	02	1	01	78260	300	60 759 500,00
Возмещение затрат по гарантированному перечню услуг по погребению	10	03	02	1	01	80150		2 024 900,00
Иные бюджетные ассигнования	10	03	02	1	01	80150	800	2 024 900,00
Компенсация отдельным категориям граждан оплаты взноса на капитальный ремонт общего имущества в многоквартирном доме	10	03	02	1	01	R4620		1 037 386,36
Социальное обеспечение и иные выплаты населению	10	03	02	1	01	R4620	300	1 037 386,36
Основное мероприятие «Предоставление мер социальной поддержки семьям и детям»	10	03	02	1	02	00000		105 746,97
Выплата ежегодного социального пособия на проезд учащимся (студентам)	10	03	02	1	02	76260		105 746,97
Закупка товаров, работ и услуг для обеспечения государственных (муниципальных) нужд	10	03	02	1	02	76260	200	1 408,57
Социальное обеспечение и иные выплаты населению	10	03	02	1	02	76260	300	104 338,40
Реализация регионального проекта «Финансовая поддержка семей при рождении детей»	10	03	02	1	P1	00000		50 000,00
Предоставление государственной социальной помощи малоимущим семьям, малоимущим одиноко проживающим гражданам	10	03	02	1	P1	76240		50 000,00
Социальное обеспечение и иные выплаты населению	10	03	02	1	P1	76240	300	50 000,00
Подпрограмма «Оказание адресной помощи отдельным категориям граждан по ремонту жилых помещений, расположенных на территории муниципального образования города-курорта Пятигорска»	10	03	02	2	00	00000		750 000,00
Основное мероприятие «Ремонт жилых помещений отдельным категориям граждан»	10	03	02	2	01	00000		750 000,00
Проведение ремонта жилых помещений участникам (инвалидам) Великой Отечественной войны; бывших несовершеннолетних узников концлагерей, гетто, других мест принудительного содержания, созданных фашистами и их союзниками в период второй мировой войны; лиц, награжденных знаком «Жителю блокадного Ленинграда»; вдов (вдовцов) погибших (умерших) участников и инвалидов Великой Отечественной войны; родителей погибших участников боевых действий, постоянно проживающих на территории муниципального образования города-курорта Пятигорска	10	03	02	2	01	80020		500 000,00
Закупка товаров, работ и услуг для обеспечения государственных (муниципальных) нужд	10	03	02	2	01	80020	200	500 000,00
Проведение ремонта жилых помещений ветеранов (инвалидов) боевых действий, постоянно проживающих на территории муниципального образования города-курорта Пятигорска	10	03	02	2	01	80030		250 000,00
Закупка товаров, работ и услуг для обеспечения государственных (муниципальных) нужд	10	03	02	2	01	80030	200	250 000,00
Подпрограмма «Реабилитация инвалидов, ветеранов и иных категорий граждан, нуждающихся в реабилитации, на территории муниципального образования города-курорта Пятигорска»	10	03	02	3	00	00000		204 410,00
Основное мероприятие «Реализация прочих мероприятий в области реабилитации граждан»	10	03	02	3	02	00000		204 410,00
Обеспечение работы компьютерного класса для инвалидов, ветеранов и иных категорий граждан, нуждающихся в реабилитации	10	03	02	3	02	21120		204 410,00
Закупка товаров, работ и услуг для обеспечения государственных (муниципальных) нужд	10	03	02	3	02	21120	200	204 410,00
Подпрограмма «Социальная поддержка транспортного обслуживания отдельных категорий граждан на территории муниципального образования города-курорта Пятигорска»	10	03	02	5	00	00000		3 119 168,00
Основное мероприятие «Транспортное обслуживание отдельных категорий граждан»	10	03	02	5	01	00000		3 119 168,00
Субсидии на мероприятия по приобретению льготного месячного проездного билета для проезда отдельным категориям граждан в городском электрическом транспорте	10	03	02	5	01	80090		2 832 600,00
Иные бюджетные ассигнования	10	03	02	5	01	80090	800	2 832 600,00
Субсидии на мероприятия по предоставлению права бесплатного (льготного) проезда в городском электрическом транспорте участникам (инвалидам) ВОВ	10	03	02	5	01	80110		229 908,00
Иные бюджетные ассигнования	10	03	02	5	01	80110	800	229 908,00
Субсидии на мероприятия по предоставлению права бесплатного (льготного) проезда в городском пассажирском автобусном транспорте участникам (инвалидам) ВОВ	10	03	02	5	01	80120		21 660,00
Иные бюджетные ассигнования	10	03	02	5	01	80120	800	21 660,00
Субсидии на мероприятия по приобретению льготного месячного проездного билета для проезда в городском пассажирском автобусном транспорте отдельным категориям граждан	10	03	02	5	01	80130		35 000,00
Иные бюджетные ассигнования	10	03	02	5	01	80130	800	35 000,00
Подпрограмма «Оказание адресной помощи отдельным категориям граждан города-курорта Пятигорска»	10	03	02	6	00	00000		12 316 120,00
Основное мероприятие «Осуществление ежемесячных денежных выплат отдельным категориям граждан»	10	03	02	6	01	00000		11 940 120,00
Ежемесячная денежная выплата отдельным категориям пенсионеров и ежемесячная доплата к пенсии отдельным категориям пенсионеров	10	03	02	6	01	86110		11 783 448,00
Закупка товаров, работ и услуг для обеспечения государственных (муниципальных) нужд	10	03	02	6	01	86110	200	231 048,00
Социальное обеспечение и иные выплаты населению	10	03	02	6	01	86110	300	11 552 400,00
Ежемесячная денежная выплата гражданам, удостоенным почетного звания «Заслуженный работник народного хозяйства РФ, РСФСР (СССР)»	10	03	02	6	01	86120		9 792,00
Закупка товаров, работ и услуг для обеспечения государственных (муниципальных) нужд	10	03	02	6	01	86120	200	192,00
Социальное обеспечение и иные выплаты населению	10	03	02	6	01	86120	300	9 600,00
Ежемесячная денежная выплата участникам боев за город Пятигорск и членам их семей (вдова (вдовец) умершего, не вступившая (не вступивший) в повторный брак или одинокие дети, другие члены семьи, являющиеся инвалидами I и II группы)	10	03	02	6	01	86130		146 880,00
Закупка товаров, работ и услуг для обеспечения государственных (муниципальных) нужд	10	03	02	6	01	86130	200	2 880,00
Социальное обеспечение и иные выплаты населению	10	03	02	6	01	86130	300	144 000,00
Основное мероприятие «Проведение социально-значимых мероприятий»	10	03	02	6	02	00000		376 000,00
Единовременная денежная выплата участникам и инвалидам ВОВ; несовершеннолетним узникам концлагерей, гетто и других мест принудительного содержания, созданных фашистами и их союзниками в период второй мировой войны; лицам, награжденным знаком «Жителю блокадного Ленинграда» ко Дню Победы	10	03	02	6	02	86150		376 000,00
Социальное обеспечение и иные выплаты населению	10	03	02	6	02	86150	300	376 000,00
Подпрограмма «Доступная среда в городе-курорте Пятигорске»	10	03	02	8	00	00000		174 410,00
Основное мероприятие «Обеспечение беспрепятственного доступа инвалидов к информации»	10	03	02	8	02	00000		174 410,00
Предоставление услуг по переводу русского жестового языка инвалидам с нарушениями функции слуха (сурдопереводу)	10	03	02	8	02	80220		174 410,00
Закупка товаров, работ и услуг для обеспечения государственных (муниципальных) нужд	10	03	02	8	02	80220	200	174 410,00
Охрана семьи и детства	10	04						380 251 250,32
Муниципальная программа города-курорта Пятигорска «Развитие образования»	10	04	01	0	00	00000		36 073 480,00
Подпрограмма «Развитие системы дошкольного образования в городе-курорте Пятигорске»	10	04	01	1	00	00000		36 073 480,00
Основное мероприятие «Обеспечение предоставления бесплатного дошкольного образования»	10	04	01	1	01	00000		36 073 480,00
Компенсация части платы, взимаемой с родителей (законных представителей) за присмотр и уход за детьми, осваивающими образовательные программы дошкольного образования в образовательных организациях	10	04	01	1	01	76140		36 073 480,00
Закупка товаров, работ и услуг для обеспечения государственных (муниципальных) нужд	10	04	01	1	01	76140	200	575 229,00
Социальное обеспечение и иные выплаты населению	10	04	01	1	01	76140	300	35 498 251,00
Муниципальная программа города-курорта Пятигорска «Социальная поддержка граждан»	10	04	02	0	00	00000		264 595 938,50
Подпрограмма «Социальное обеспечение граждан города-курорта Пятигорска»	10	04	02	1	00	00000		248 782 008,50
Основное мероприятие «Предоставление мер социальной поддержки семьям и детям»	10	04	02	1	02	00000		183 782 008,50
Выплаты государственных пособий лицам, не подлежащим обязательному социальному страхованию на случай временной нетрудоспособности и в связи с материнством, и лицам, уволенным в связи с ликвидацией организаций (прекращением деятельности, полномочий физическими лицами), в соответствии с Федеральным законом от 19 мая 1995 года № 81-ФЗ «О государственных пособиях гражданам, имеющим детей»	10	04	02	1	02	53800		90 784 099,17
Социальное обеспечение и иные выплаты населению	10	04	02	1	02	53800	300	90 784 099,17
Выплата пособия на ребенка	10	04	02	1	02	76270		63 593 280,00
Социальное обеспечение и иные выплаты населению	10	04	02	1	02	76270	300	63 593 280,00
Выплата ежемесячной денежной компенсации на каждого ребенка в возрасте до 18 лет многодетным семьям	10	04	02	1	02	76280		26 184 180,00
Закупка товаров, работ и услуг для обеспечения государственных (муниципальных) нужд	10	04	02	1	02	76280	200	307 350,00
Социальное обеспечение и иные выплаты населению	10	04	02	1	02	76280	300	25 876 830,00
Выплата ежегодной денежной компенсации многодетным семьям на каждого из детей не старше 18 лет, обучающихся в общеобразовательных организациях, на приобретение комплекта школьной одежды, спортивной одежды и обуви, школьных письменных принадлежностей	10	04	02	1	02	77190		1 920 449,33
Закупка товаров, работ и услуг для обеспечения государственных (муниципальных) нужд	10	04	02	1	02	77190	200	18 627,32
Социальное обеспечение и иные выплаты населению	10	04	02	1	02	77190	300	1 901 822,01
Выплата денежной компенсации семьям, в которых в период с 1 января 2011 года по 31 декабря 2015 года родился третий или последующий ребенок	10	04	02	1	02	77650		1 300 000,00
Закупка товаров, работ и услуг для обеспечения государственных (муниципальных) нужд	10	04	02	1	02	77650	200	13 000,00
Социальное обеспечение и иные выплаты населению	10	04	02	1	02	77650	300	1 287 000,00
Реализация регионального проекта «Финансовая поддержка семей при рождении детей»	10	04	02	1	P1	00000		65 000 000,00
Ежемесячная денежная выплата, назначаемая в случае рождения третьего ребенка или последующих детей до достижения ребенком возраста трех лет	10	04	02	1	P1	50840		65 000 000,00
Социальное обеспечение и иные выплаты населению	10	04	02	1	P1	50840	300	65 000 000,00
Подпрограмма «Социальная поддержка детей-сирот и детей, оставшихся без попечения родителей»	10	04	02	7	00	00000		15 813 930,00
Основное мероприятие «Защита прав и законных интересов детей-сирот и детей, оставшихся без попечения родителей»	10	04	02	7	01	00000		15 813 930,00
Выплата денежных средств на содержание ребенка опекуну (попечителю)	10	04	02	7	01	78110		10 259 760,00
Социальное обеспечение и иные выплаты населению	10	04	02	7	01	78110	300	10 259 760,00
Обеспечение бесплатного проезда детей-сирот и детей, оставшихся без попечения родителей, находящихся под опекой (попечительством), обучающихся в муниципальных образовательных учреждениях	10	04	02	7	01	78120		614 952,00
Социальное обеспечение и иные выплаты населению	10	04	02	7	01	78120	300	614 952,00
Выплата на содержание детей-сирот и детей, оставшихся без попечения родителей, в приемных семьях, а также на вознаграждение, причитающееся приемным родителям	10	04	02	7	01	78130		4 189 218,00
Социальное обеспечение и иные выплаты населению	10	04	02	7	01	78130	300	4 189 218,00
Выплата единовременного пособия усыновителям	10	04	02	7	01	78140		750 000,00
Социальное обеспечение и иные выплаты населению	10	04	02	7	01	78140	300	750 000,00
Муниципальная программа города-курорта Пятигорска «Развитие жилищно-коммунального хозяйства, градостроительства, строительства и архитектуры»	10	04	03	0	00	00000		79 581 831,82
Подпрограмма «Развитие градостроительства, строительства и архитектуры, и улучшение жилищных условий жителей города-курорта Пятигорска»	10	04	03	1	00	00000		79 581 831,82
Основное мероприятие «Улучшение жилищных условий молодых семей»	10	04	03	1	03	00000		79 581 831,82
Предоставление молодым семьям социальных выплат на приобретение (строительство) жилья, нуждающимся в улучшении жилищных условий, имеющим одного или двух детей, а также, не имеющим детей, социальных выплат на приобретение (строительство) жилья, за счет средств краевого бюджета	10	04	03	1	03	74970		44 974 976,76
Социальное обеспечение и иные выплаты населению	10	04	03	1	03	74970	300	44 974 976,76
Предоставление молодым семьям, являющимся участниками основного мероприятия «Обеспечение жильем молодых семей» государственной программы Российской Федерации «Обеспечение доступным и комфортным жильем и коммунальными услугами граждан Российской Федерации», нуждающимся в улучшении жилищных условий, имеющим трех и более детей, в том числе молодым семьям, в которых один из супругов или оба супруга, или родитель в неполной семье достигает в 2018 году возраста 36 лет, социальных выплат на приобретение (строительство) жилья, за счет средств краевого бюджета	10	04	03	1	03	77520		17 345 463,66
Социальное обеспечение и иные выплаты населению	10	04	03	1	03	77520	300	17 345 463,66
Предоставление социальных выплат на приобретение (строительство) жилья семьям, исключенным из числа участников основного мероприятия «Обеспечение жильем молодых семей» государственной программы Российской Федерации «Обеспечение доступным и комфортным жильем и коммунальными услугами граждан Российской Федерации» в связи с превышением одним из супругов либо родителем в неполной семье возраста 35 лет и в которых возраст каждого из супругов либо родителя в неполной семье в 2018 году не превысил 39 лет за счет средств краевого бюджета	10	04	03	1	03	77660		13 397 861,40
Социальное обеспечение и иные выплаты населению	10	04	03	1	03	77660	300	13 397 861,40
Предоставление молодым семьям социальных выплат на приобретение (строительство) жилья, нуждающимся в улучшении жилищных условий, имеющим одного или двух детей, а также, не имеющим детей, социальных выплат на приобретение (строительство) жилья за счет средств местного бюджета	10	04	03	1	03	S4970		2 245 459,00
Социальное обеспечение и иные выплаты населению	10	04	03	1	03	S4970	300	2 245 459,00
Предоставление молодым семьям, являющимся по состоянию участниками основного мероприятия «Обеспечение жильем молодых семей» государственной программы Российской Федерации «Обеспечение доступным и комфортным жильем и коммунальными услугами граждан Российской Федерации», нуждающимся в улучшении жилищных условий, имеющим трех и более детей, в том числе молодым семьям, в которых один из супругов или оба супруга, или родитель в неполной семье достигает в 2018 году возраста 36 лет, социальных выплат на приобретение (строительство) жилья, за счет средств местного бюджета	10	04	03	1	03	S7520		912 920,00
Социальное обеспечение и иные выплаты населению	10	04	03	1	03	S7520	300	912 920,00
Предоставление социальных выплат на приобретение (строительство) жилья семьям, исключенным из числа участников основного мероприятия «Обеспечение жильем молодых семей» государственной программы Российской Федерации «Обеспечение доступным и комфортным жильем и коммунальными услугами граждан Российской Федерации» в связи с превышением одним из супругов либо родителя в неполной семье возраста 35 лет и в которых возраст каждого из супругов либо родителя в неполной семье в 2018 году не превысил 39 лет за счет средств местного бюджета	10	04	03	1	03	S7660		705 151,00
Социальное обеспечение и иные выплаты населению	10	04	03	1	03	S7660	300	705 151,00
Другие вопросы в области социальной политики	10	06						45 393 438,98
Муниципальная программа города-курорта Пятигорска «Социальная поддержка граждан»	10	06	02	0	00	00000		45 367 901,98
Подпрограмма «Социальное обеспечение граждан города-курорта Пятигорска»	10	06	02	1	00	00000		2 676 510,98
Основное мероприятие «Предоставление мер социальной поддержки отдельным категориям граждан»	10	06	02	1	01	00000		1 460 610,15
Осуществление ежегодной денежной выплаты лицам, награжденным нагрудным знаком «Почетный донор России»	10	06	02	1	01	52200		66 769,02
Закупка товаров, работ и услуг для обеспечения государственных (муниципальных) нужд	10	06	02	1	01	52200	200	66 769,02
Оплата жилищно-коммунальных услуг отдельным категориям граждан	10	06	02	1	01	52500		1 393 841,13
Расходы на выплаты персоналу в целях обеспечения выполнения функций государственными (муниципальными) органами, казенными учреждениями, органами управления государственными внебюджетными фондами	10	06	02	1	01	52500	100	526 934,00
Закупка товаров, работ и услуг для обеспечения государственных (муниципальных) нужд	10	06	02	1	01	52500	200	866 907,13
Основное мероприятие «Предоставление мер социальной поддержки семьям и детям»	10	06	02	1	02	00000		1 215 900,83
Выплаты государственных пособий лицам, не подлежащим обязательному социальному страхованию на случай временной нетрудоспособности и в связи с материнством, и лицам, уволенным в связи с ликвидацией организаций (прекращением деятельности, полномочий физическими лицами), в соответствии с Федеральным законом от 19 мая 1995 года № 81-ФЗ «О государственных пособиях гражданам, имеющим детей»	10	06	02	1	02	53800		1 215 900,83
Расходы на выплаты персоналу в целях обеспечения выполнения функций государственными (муниципальными) органами, казенными учреждениями, органами управления государственными внебюджетными фондами	10	06	02	1	02	53800	100	603 116,00
Закупка товаров, работ и услуг для обеспечения государственных (муниципальных) нужд	10	06	02	1	02	53800	200	612 784,83
Подпрограмма «Реабилитация инвалидов, ветеранов и иных категорий граждан, нуждающихся в реабилитации, на территории муниципального образования города-курорта Пятигорска»	10	06	02	3	00	00000		824 800,00
Основное мероприятие «Оказание поддержки общественным организациям»	10	06	02	3	01	00000		693 000,00
Субсидии общественным организациям ветеранов	10	06	02	3	01	80060		357 000,00
Предоставление субсидий бюджетным, автономным учреждениям и иным некоммерческим организациям	10	06	02	3	01	80060	600	357 000,00
Субсидии общественным организациям инвалидов	10	06	02	3	01	80070		336 000,00
Предоставление субсидий бюджетным, автономным учреждениям и иным некоммерческим организациям	10	06	02	3	01	80070	600	336 000,00
Основное мероприятие «Реализация прочих мероприятий в области реабилитации граждан»	10	06	02	3	02	00000		131 800,00
Проведение мероприятий в области социальной политики	10	06	02	3	02	21110		131 800,00
Закупка товаров, работ и услуг для обеспечения государственных (муниципальных) нужд	10	06	02	3	02	21110	200	131 800,00
Подпрограмма «Оказание адресной помощи отдельным категориям граждан города-курорта Пятигорска»	10	06	02	6	00	00000		56 996,00
Основное мероприятие «Проведение социально-значимых мероприятий»	10	06	02	6	02	00000		56 996,00
Проведение мероприятий в области социальной политики	10	06	02	6	02	21110		56 996,00
Закупка товаров, работ и услуг для обеспечения государственных (муниципальных) нужд	10	06	02	6	02	21110	200	56 996,00
Подпрограмма «Доступная среда в городе-курорте Пятигорске»	10	06	02	8	00	00000		339 965,00
Основное мероприятие «Создание условий для беспрепятственного доступа инвалидов и других маломобильных групп населения города к приоритетным объектам в приоритетных сферах жизнедеятельности»	10	06	02	8	01	00000		339 965,00
Мероприятия по исполнению требований доступности для инвалидов и других маломобильных групп населения	10	06	02	8	01	80230		339 965,00
Закупка товаров, работ и услуг для обеспечения государственных (муниципальных) нужд	10	06	02	8	01	80230	200	339 965,00
Подпрограмма «Обеспечение реализации муниципальной программы города-курорта Пятигорска «Социальная поддержка граждан» и общепрограммные мероприятия»	10	06	02	9	00	00000		41 469 630,00
Основное мероприятие «Обеспечение реализации Программы»	10	06	02	9	01	00000		41 469 630,00
Расходы на обеспечение функций органов местного самоуправления города Пятигорска	10	06	02	9	01	10010		8 075 350,00
Расходы на выплаты персоналу в целях обеспечения выполнения функций государственными (муниципальными) органами, казенными учреждениями, органами управления государственными внебюджетными фондами	10	06	02	9	01	10010	100	7 699 601,00
Закупка товаров, работ и услуг для обеспечения государственных (муниципальных) нужд	10	06	02	9	01	10010	200	369 749,00
Иные бюджетные ассигнования	10	06	02	9	01	10010	800	6 000,00
Осуществление отдельных государственных полномочий в области труда и социальной защиты отдельных категорий граждан	10	06	02	9	01	76210		33 394 280,00
Расходы на выплаты персоналу в целях обеспечения выполнения функций государственными (муниципальными) органами, казенными учреждениями, органами управления государственными внебюджетными фондами	10	06	02	9	01	76210	100	32 104 750,00
Закупка товаров, работ и услуг для обеспечения государственных (муниципальных) нужд	10	06	02	9	01	76210	200	1 282 230,00
Иные бюджетные ассигнования	10	06	02	9	01	76210	800	7 300,00
Муниципальная программа города-курорта Пятигорска «Модернизация экономики, развитие малого и среднего бизнеса, курорта и туризма, энергетики, промышленности и улучшение инвестиционного климата»	10	06	11	0	00	00000		25 537,00
Подпрограмма «Энергосбережение и повышение энергетической эффективности города-курорта Пятигорска»	10	06	11	4	00	00000		25 537,00
Основное мероприятие «Организация и выполнение работ в муниципальных учреждениях города Пятигорска, направленных на экономию энергоресурсов»	10	06	11	4	01	00000		25 537,00
Мероприятия по выполнению рекомендаций энергопаспортов в муниципальном секторе	10	06	11	4	01	24030		3 869,00
Закупка товаров, работ и услуг для обеспечения государственных (муниципальных) нужд	10	06	11	4	01	24030	200	3 869,00
Мероприятия по подготовке к осенне-зимнему периоду в муниципальном секторе	10	06	11	4	01	24040		21 668,00
Закупка товаров, работ и услуг для обеспечения государственных (муниципальных) нужд	10	06	11	4	01	24040	200	21 668,00
ФИЗИЧЕСКАЯ КУЛЬТУРА И СПОРТ	11							125 744 322,07
Физическая культура	11	01						75 061 772,00
Муниципальная программа города-курорта Пятигорска «Развитие физической культуры и спорта»	11	01	07	0	00	00000		74 401 656,00
Подпрограмма «Реализация мероприятий по развитию физической культуры и спорта»	11	01	07	1	00	00000		74 401 656,00
Основное мероприятие «Обеспечение деятельности и поддержка физкультурно-спортивных организаций города-курорта Пятигорска»	11	01	07	1	02	00000		5 340 918,00
Расходы на обеспечение деятельности (оказание услуг) муниципальных учреждений	11	01	07	1	02	11010		5 281 549,00
Предоставление субсидий бюджетным, автономным учреждениям и иным некоммерческим организациям	11	01	07	1	02	11010	600	5 281 549,00
Резервирование средств	11	01	07	1	02	20010		59 369,00
Иные бюджетные ассигнования	11	01	07	1	02	20010	800	59 369,00
Основное мероприятие «Обеспечение деятельности организаций, осуществляющих спортивную подготовку»	11	01	07	1	03	00000		69 060 738,00
Расходы на обеспечение деятельности (оказание услуг) муниципальных учреждений	11	01	07	1	03	11010		67 932 737,00
Предоставление субсидий бюджетным, автономным учреждениям и иным некоммерческим организациям	11	01	07	1	03	11010	600	67 932 737,00
Резервирование средств	11	01	07	1	03	20010		1 128 001,00
Иные бюджетные ассигнования	11	01	07	1	03	20010	800	1 128 001,00
Муниципальная программа города-курорта Пятигорска «Безопасный Пятигорск»	11	01	08	0	00	00000		256 935,00
Подпрограмма «Построение и развитие АПК «Безопасный город», обеспечение безопасности жизнедеятельности населения, обеспечение пожарной безопасности муниципальных учреждений, профилактика терроризма, профилактика правонарушений в городе-курорте Пятигорске»	11	01	08	1	00	00000		256 935,00
Основное мероприятие «Обеспечение безопасности жизнедеятельности населения и обеспечение пожарной безопасности муниципальных учреждений»	11	01	08	1	01	00000		243 795,00
Обеспечение пожарной безопасности муниципальных учреждений города-курорта Пятигорска	11	01	08	1	01	20180		243 795,00
Предоставление субсидий бюджетным, автономным учреждениям и иным некоммерческим организациям	11	01	08	1	01	20180	600	243 795,00
Основное мероприятие «Профилактика терроризма и правонарушений в городе-курорте Пятигорске»	11	01	08	1	02	00000		13 140,00
Организация и обеспечение охраны в муниципальных учреждениях города-курорта Пятигорска	11	01	08	1	02	20170		13 140,00
Предоставление субсидий бюджетным, автономным учреждениям

Подпрограмма «Строительство, реконструкция, капитальный ремонт объектов спорта и устройство плоскостных сооружений»	11	03	07	2	00	00000		40 617 333,07
Реализация регионального проекта «Спорт - норма жизни»	11	03	07	2	P5	00000		40 617 333,07
Реализация мероприятий по социально-экономическому развитию Ставропольского края (Реконструкция детско-юношеской спортивной школы олимпийского резерва № 2 в г.Пятигорске, ул. Советская, 87, город-курорт Пятигорск)	11	03	07	2	P5	55232		40 617 333,07
Капитальные вложения в объекты государственной (муниципальной) собственности	11	03	07	2	P5	55232	400	40 617 333,07
Другие вопросы в области физической культуры и спорта	11	05						3 665 217,00
Муниципальная программа города-курорта Пятигорска «Развитие физической культуры и спорта»	11	05	07	0	00	00000		3 665 217,00
Подпрограмма «Обеспечение реализации муниципальной программы города-курорта Пятигорска «Развитие физической культуры и спорта» и общепрограммные мероприятия»	11	05	07	3	00	00000		3 665 217,00
Основное мероприятие «Обеспечение реализации Программы»	11	05	07	3	01	00000		3 665 217,00
Расходы на обеспечение функций органов местного самоуправления города Пятигорска	11	05	07	3	01	10010		3 665 217,00
Расходы на выплаты персоналу в целях обеспечения выполнения функций государственными (муниципальными) органами, казенными учреждениями, органами управления государственными внебюджетными фондами	11	05	07	3	01	10010	100	3 507 079,00
Закупка товаров, работ и услуг для обеспечения государственных (муниципальных) нужд	11	05	07	3	01	10010	200	156 587,00
Иные бюджетные ассигнования	11	05	07	3	01	10010	800	1 551,00
ОБСЛУЖИВАНИЕ ГОСУДАРСТВЕННОГО И МУНИЦИПАЛЬНОГО ДОЛГА	13							63 444 426,00
Обслуживание государственного внутреннего и муниципального долга	13	01						63 444 426,00
Муниципальная программа города-курорта Пятигорска «Управление финансами»	13	01	09	0	00	00000		63 444 426,00
Подпрограмма «Повышение долгосрочной сбалансированности и устойчивости бюджетной системы города-курорта Пятигорска»	13	01	09	1	00	00000		63 444 426,00
Основное мероприятие «Планирование объема и структуры муниципального долга города-курорта Пятигорска, расходов на его обслуживание»	13	01	09	1	03	00000		63 444 426,00
Процентные платежи по муниципальному долгу	13	01	09	1	03	20030		63 444 426,00
Обслуживание государственного (муниципального) долга	13	01	09	1	03	20030	700	63 444 426,00
Всего								5 035 280 192,24

Управляющий делами
Думы города Пятигорска **А .В. ПЫШКО**

ПРИЛОЖЕНИЕ 6
к решению Думы города Пятигорска
от 21 ноября 2019 года № 31-41 РД

Распределение бюджетных ассигнований по разделам и подразделам, целевым статьям (муниципальным программам города-курорта Пятигорска и непрограммным направлениям деятельности), группам видов расходов классификации расходов бюджетов на плановый период 2020 и 2021 годов

в рублях

Наименование	РЗ	ПР	КЦСР				ВР	Сумма	
								2020 год	2021 год
ОБЩЕГОСУДАРСТВЕННЫЕ ВОПРОСЫ	01							314 633 862,00	317 851 477,00
Функционирование высшего должностного лица субъекта Российской Федерации и муниципального образования	01	02						1 842 399,00	1 842 399,00
Непрограммные расходы в рамках обеспечения деятельности администрации города Пятигорска	01	02	71	0	00	00000		1 842 399,00	1 842 399,00
Глава муниципального образования	01	02	71	2	00	00000		1 842 399,00	1 842 399,00
Глава муниципального образования	01	02	71	2	00	00000		1 842 399,00	1 842 399,00
Расходы на обеспечение функций органов местного самоуправления города Пятигорска	01	02	71	2	00	10010		1 842 399,00	1 842 399,00
Расходы на выплаты персоналу в целях обеспечения выполнения функций государственными (муниципальными) органами, казенными учреждениями, органами управления государственными внебюджетными фондами	01	02	71	2	00	10010	100	1 842 399,00	1 842 399,00
Функционирование законодательных (представительных) органов государственной власти и представительных органов муниципальных образований	01	03						18 561 378,00	18 561 378,00
Непрограммные расходы в рамках обеспечения деятельности Думы города Пятигорска	01	03	70	0	00	00000		18 561 378,00	18 561 378,00
Обеспечение деятельности Думы города Пятигорска	01	03	70	1	00	00000		13 192 583,00	13 192 583,00
Обеспечение деятельности Думы города Пятигорска	01	03	70	1	00	00000		13 192 583,00	13 192 583,00
Расходы на обеспечение функций органов местного самоуправления города Пятигорска	01	03	70	1	00	10010		13 192 583,00	13 192 583,00
Расходы на выплаты персоналу в целях обеспечения выполнения функций государственными (муниципальными) органами, казенными учреждениями, органами управления государственными внебюджетными фондами	01	03	70	1	00	10010	100	11 635 602,00	11 635 602,00
Закупка товаров, работ и услуг для обеспечения государственных (муниципальных) нужд	01	03	70	1	00	10010	200	1 551 981,00	1 551 981,00
Иные бюджетные ассигнования	01	03	70	1	00	10010	800	5 000,00	5 000,00
Председатель представительного органа муниципального образования	01	03	70	2	00	00000		1 842 399,00	1 842 399,00
Председатель представительного органа муниципального образования	01	03	70	2	00	00000		1 842 399,00	1 842 399,00
Расходы на обеспечение функций органов местного самоуправления города Пятигорска	01	03	70	2	00	10010		1 842 399,00	1 842 399,00
Расходы на выплаты персоналу в целях обеспечения выполнения функций государственными (муниципальными) органами, казенными учреждениями, органами управления государственными внебюджетными фондами	01	03	70	2	00	10010	100	1 842 399,00	1 842 399,00
Депутаты представительного органа	01	03	70	3	00	00000		3 526 396,00	3 526 396,00
Депутаты представительного органа	01	03	70	3	00	00000		3 526 396,00	3 526 396,00
Расходы на обеспечение функций органов местного самоуправления города Пятигорска	01	03	70	3	00	10010		3 526 396,00	3 526 396,00
Расходы на выплаты персоналу в целях обеспечения выполнения функций государственными (муниципальными) органами, казенными учреждениями, органами управления государственными внебюджетными фондами	01	03	70	3	00	10010	100	3 526 396,00	3 526 396,00
Функционирование Правительства Российской Федерации, высших исполнительных органов государственной власти субъектов Российской Федерации, местных администраций	01	04						86 439 788,00	86 440 408,00
Муниципальная программа «Развитие информационного общества, оптимизация муниципальной службы и повышение качества предоставления государственных и муниципальных услуг в городе-курорте Пятигорске»	01	04	13	0	00	00000		82 821 466,00	82 822 086,00
Подпрограмма «Развитие информационного общества в городе-курорте Пятигорске»	01	04	13	1	00	00000		6 801 676,00	6 802 296,00
Основное мероприятие «Развитие и укрепление материально-технической базы администрации города Пятигорска»	01	04	13	1	01	00000		3 000 000,00	3 000 000,00
Приобретение, содержание, развитие и модернизация аппаратно-программных средств	01	04	13	1	01	20110		3 000 000,00	3 000 000,00
Закупка товаров, работ и услуг для обеспечения государственных (муниципальных) нужд	01	04	13	1	01	20110	200	3 000 000,00	3 000 000,00
Основное мероприятие «Организация комплектования, хранения, учета и использования архивных документов»	01	04	13	1	02	00000		3 801 676,00	3 802 296,00
Расходы на обеспечение функций органов местного самоуправления города Пятигорска	01	04	13	1	02	10010		1 741 026,00	1 741 026,00
Расходы на выплаты персоналу в целях обеспечения выполнения функций государственными (муниципальными) органами, казенными учреждениями, органами управления государственными внебюджетными фондами	01	04	13	1	02	10010	100	1 703 626,00	1 703 626,00
Закупка товаров, работ и услуг для обеспечения государственных (муниципальных) нужд	01	04	13	1	02	10010	200	37 400,00	37 400,00
Формирование, содержание и использование Архивного фонда Ставропольского края	01	04	13	1	02	76630		2 060 650,00	2 061 270,00
Расходы на выплаты персоналу в целях обеспечения выполнения функций государственными (муниципальными) органами, казенными учреждениями, органами управления государственными внебюджетными фондами	01	04	13	1	02	76630	100	1 736 048,00	1 736 048,00
Закупка товаров, работ и услуг для обеспечения государственных (муниципальных) нужд	01	04	13	1	02	76630	200	324 602,00	325 222,00
Подпрограмма «Развитие муниципальной службы и противодействие коррупции в городе-курорте Пятигорске»	01	04	13	2	00	00000		277 400,00	277 400,00
Основное мероприятие «Профессиональная переподготовка и повышение квалификации специалистов отраслевых (функциональных) органов (структурных подразделений) администрации города Пятигорска (не являющихся юридическими лицами)»	01	04	13	2	01	00000		277 400,00	277 400,00
Организация профессиональной переподготовки и повышения квалификации	01	04	13	2	01	20120		277 400,00	277 400,00
Расходы на выплаты персоналу в целях обеспечения выполнения функций государственными (муниципальными) органами, казенными учреждениями, органами управления государственными внебюджетными фондами	01	04	13	2	01	20120	100	127 400,00	127 400,00
Закупка товаров, работ и услуг для обеспечения государственных (муниципальных) нужд	01	04	13	2	01	20120	200	150 000,00	150 000,00
Подпрограмма «Обеспечение реализации программы «Развитие информационного общества, оптимизация муниципальной службы и повышение качества предоставления государственных и муниципальных услуг в городе-курорте Пятигорске и общепрограммные мероприятия»	01	04	13	4	00	00000		75 742 390,00	75 742 390,00
Основное мероприятие «Обеспечение реализации Программы»	01	04	13	4	01	00000		75 742 390,00	75 742 390,00
Расходы на обеспечение функций органов местного самоуправления города Пятигорска	01	04	13	4	01	10010		75 742 390,00	75 742 390,00
Расходы на выплаты персоналу в целях обеспечения выполнения функций государственными (муниципальными) органами, казенными учреждениями, органами управления государственными внебюджетными фондами	01	04	13	4	01	10010	100	73 475 596,00	73 475 596,00
Закупка товаров, работ и услуг для обеспечения государственных (муниципальных) нужд	01	04	13	4	01	10010	200	2 164 494,00	2 164 494,00
Иные бюджетные ассигнования	01	04	13	4	01	10010	800	102 300,00	102 300,00
Непрограммные расходы в рамках обеспечения деятельности администрации города Пятигорска	01	04	71	0	00	00000		3 618 322,00	3 618 322,00
Обеспечение деятельности администрации города Пятигорска	01	04	71	1	00	00000		3 618 322,00	3 618 322,00
Обеспечение деятельности администрации города Пятигорска	01	04	71	1	00	00000		3 618 322,00	3 618 322,00
Организация и осуществление деятельности по опеке и попечительству в области здравоохранения	01	04	71	1	00	76100		507 770,00	507 770,00
Расходы на выплаты персоналу в целях обеспечения выполнения функций государственными (муниципальными) органами, казенными учреждениями, органами управления государственными внебюджетными фондами	01	04	71	1	00	76100	100	473 261,00	473 261,00
Закупка товаров, работ и услуг для обеспечения государственных (муниципальных) нужд	01	04	71	1	00	76100	200	34 509,00	34 509,00
Расходы на организацию и осуществление деятельности по опеке и попечительству в области образования	01	04	71	1	00	76200		3 010 172,00	3 010 172,00
Расходы на выплаты персоналу в целях обеспечения выполнения функций государственными (муниципальными) органами, казенными учреждениями, органами управления государственными внебюджетными фондами	01	04	71	1	00	76200	100	2 860 184,00	2 860 184,00
Закупка товаров, работ и услуг для обеспечения государственных (муниципальных) нужд	01	04	71	1	00	76200	200	149 988,00	149 988,00
Создание и организация деятельности комиссий по делам несовершеннолетних и защите их прав	01	04	71	1	00	76360		100 380,00	100 380,00
Расходы на выплаты персоналу в целях обеспечения выполнения функций государственными (муниципальными) органами, казенными учреждениями, органами управления государственными внебюджетными фондами	01	04	71	1	00	76360	100	6 700,00	6 700,00
Закупка товаров, работ и услуг для обеспечения государственных (муниципальных) нужд	01	04	71	1	00	76360	200	93 680,00	93 680,00
Судебная система	01	05						59 750,00	66 910,00
Непрограммные расходы в рамках обеспечения деятельности администрации города Пятигорска	01	05	71	0	00	00000		59 750,00	66 910,00
Обеспечение деятельности администрации города Пятигорска	01	05	71	1	00	00000		59 750,00	66 910,00
Обеспечение деятельности администрации города Пятигорска	01	05	71	1	00	00000		59 750,00	66 910,00
Осуществление полномочий по составлению (изменению) списков кандидатов в присяжные заседатели федеральных судов общей юрисдикции в Российской Федерации	01	05	71	1	00	51200		59 750,00	66 910,00
Закупка товаров, работ и услуг для обеспечения государственных (муниципальных) нужд	01	05	71	1	00	51200	200	59 750,00	66 910,00
Обеспечение деятельности финансовых, налоговых и таможенных органов и органов финансового (финансово-бюджетного) надзора	01	06						35 796 194,00	35 796 194,00
Муниципальная программа города-курорта Пятигорска «Управление финансами»	01	06	09	0	00	00000		32 971 229,00	32 971 229,00
Подпрограмма «Обеспечение реализации муниципальной программы города-курорта Пятигорска «Управление финансами» и общепрограммные мероприятия»	01	06	09	3	00	00000		32 971 229,00	32 971 229,00
Основное мероприятие «Обеспечение реализации Программы»	01	06	09	3	01	00000		32 971 229,00	32 971 229,00
Расходы на обеспечение функций органов местного самоуправления города Пятигорска	01	06	09	3	01	10010		32 971 229,00	32 971 229,00
Расходы на выплаты персоналу в целях обеспечения выполнения функций государственными (муниципальными) органами, казенными учреждениями, органами управления государственными внебюджетными фондами	01	06	09	3	01	10010	100	30 409 987,00	30 409 987,00
Закупка товаров, работ и услуг для обеспечения государственных (муниципальных) нужд	01	06	09	3	01	10010	200	2 561 242,00	2 561 242,00
Непрограммные расходы в рамках обеспечения деятельности Думы города Пятигорска	01	06	70	0	00	00000		2 824 965,00	2 824 965,00
Обеспечение деятельности Думы города Пятигорска	01	06	70	1	00	00000		2 824 965,00	2 824 965,00
Обеспечение деятельности Думы города Пятигорска	01	06	70	1	00	00000		2 824 965,00	2 824 965,00
Расходы на обеспечение функций органов местного самоуправления города Пятигорска	01	06	70	1	00	10010		2 824 965,00	2 824 965,00
Расходы на выплаты персоналу в целях обеспечения выполнения функций государственными (муниципальными) органами, казенными учреждениями, органами управления государственными внебюджетными фондами	01	06	70	1	00	10010	100	2 711 072,00	2 711 072,00
Закупка товаров, работ и услуг для обеспечения государственных (муниципальных) нужд	01	06	70	1	00	10010	200	113 893,00	113 893,00
Обеспечение проведения выборов и референдумов	01	07						0,00	9 885 722,00
Непрограммные расходы в рамках обеспечения деятельности администрации города Пятигорска	01	07	71	0	00	00000		0,00	9 885 722,00
Обеспечение деятельности городской избирательной комиссии	01	07	71	3	00	00000		0,00	9 885 722,00
Обеспечение деятельности городской избирательной комиссии	01	07	71	3	00	00000		0,00	9 885 722,00
Расходы на проведение выборов в представительные органы муниципального образования	01	07	71	3	00	20200		0,00	9 885 722,00
Иные бюджетные ассигнования	01	07	71	3	00	20200	800	0,00	9 885 722,00
Резервные фонды	01	11						9 000 000,00	9 000 000,00
Муниципальная программа города-курорта Пятигорска «Управление финансами»	01	11	09	0	00	00000		9 000 000,00	9 000 000,00
Подпрограмма «Повышение долгосрочной сбалансированности и устойчивости бюджетной системы города-курорта Пятигорска»	01	11	09	1	00	00000		9 000 000,00	9 000 000,00
Основное мероприятие «Формирование резервного фонда администрации города Пятигорска и резервирование средств на исполнение расходных обязательств города-курорта Пятигорска»	01	11	09	1	01	00000		9 000 000,00	9 000 000,00
Резервный фонд администрации города Пятигорска	01	11	09	1	01	20040		9 000 000,00	9 000 000,00
Иные бюджетные ассигнования	01	11	09	1	01	20040	800	9 000 000,00	9 000 000,00
Другие общегосударственные вопросы	01	13						162 934 353,00	156 258 466,00
Муниципальная программа города-курорта Пятигорска «Развитие образования»	01	13	01	0	00	00000		25 421 512,00	25 421 512,00
Подпрограмма «Обеспечение реализации муниципальной программы города-курорта Пятигорска «Развитие образования» и общепрограммные мероприятия»	01	13	01	5	00	00000		25 421 512,00	25 421 512,00
Основное мероприятие «Обеспечение реализации Программы»	01	13	01	5	01	00000		25 421 512,00	25 421 512,00
Расходы на обеспечение деятельности (оказание услуг) муниципальных учреждений	01	13	01	5	01	11010		25 421 512,00	25 421 512,00
Расходы на выплаты персоналу в целях обеспечения выполнения функций государственными (муниципальными) органами, казенными учреждениями, органами управления государственными внебюджетными фондами	01	13	01	5	01	11010	100	23 462 696,00	23 462 696,00
Закупка товаров, работ и услуг для обеспечения государственных (муниципальных) нужд	01	13	01	5	01	11010	200	1 943 885,00	1 943 885,00
Иные бюджетные ассигнования	01	13	01	5	01	11010	800	14 931,00	14 931,00
Муниципальная программа города-курорта Пятигорска «Развитие жилищно-коммунального хозяйства, градостроительства, строительства и архитектуры»	01	13	03	0	00	00000		75 000,00	75 000,00
Подпрограмма «Обеспечение реализации муниципальной программы города-курорта Пятигорска «Развитие жилищно-коммунального хозяйства, градостроительства, строительства и архитектуры» и общепрограммные мероприятия»	01	13	03	3	00	00000		75 000,00	75 000,00
Основное мероприятие «Осуществление функций строительного контроля и деятельности в сфере архитектуры, строительства и жилищно-коммунального хозяйства»	01	13	03	3	02	00000		75 000,00	75 000,00
Расходы на оформление допуска для осуществления функций заказчика	01	13	03	3	02	26070		75 000,00	75 000,00
Закупка товаров, работ и услуг для обеспечения государственных (муниципальных) нужд	01	13	03	3	02	26070	200	75 000,00	75 000,00
Муниципальная программа города-курорта Пятигорска «Сохранение и развитие культуры»	01	13	05	0	00	00000		10 387 523,00	5 387 523,00
Подпрограмма «Обеспечение реализации муниципальной программы города-курорта Пятигорска «Сохранение и развитие культуры» и общепрограммные мероприятия»	01	13	05	3	00	00000		10 387 523,00	5 387 523,00
Основное мероприятие «Обеспечение реализации Программы»	01	13	05	3	01	00000		10 387 523,00	5 387 523,00
Расходы на обеспечение деятельности (оказание услуг) муниципальных учреждений	01	13	05	3	01	11010		5 387 523,00	5 387 523,00
Расходы на выплаты персоналу в целях обеспечения выполнения функций государственными (муниципальными) органами, казенными учреждениями, органами управления государственными внебюджетными фондами	01	13	05	3	01	11010	100	5 245 734,00	5 245 734,00
Закупка товаров, работ и услуг для обеспечения государственных (муниципальных) нужд	01	13	05	3	01	11010	200	141 789,00	141 789,00
Резервирование средств	01	13	05	3	01	20010		5 000 000,00	0,00
Иные бюджетные ассигнования	01	13	05	3	01	20010	800	5 000 000,00	0,00
Муниципальная программа города-курорта Пятигорска «Экология и охрана окружающей среды»	01	13	06	0	00	00000		600 000,00	600 000,00
Подпрограмма «Охрана окружающей среды и обеспечение экологической безопасности жителей города-курорта Пятигорска»	01	13	06	1	00	00000		600 000,00	600 000,00
Основное мероприятие «Обращение с отходами производства и потребления»	01	13	06	1	01	00000		600 000,00	600 000,00
Охрана полигона ТБО	01	13	06	1	01	23010		600 000,00	600 000,00
Закупка товаров, работ и услуг для обеспечения государственных (муниципальных) нужд	01	13	06	1	01	23010	200	600 000,00	600 000,00
Муниципальная программа города-курорта Пятигорска «Безопасный Пятигорск»	01	13	08	0	00	00000		1 036 000,00	1 036 000,00
Подпрограмма «Построение и развитие АПК «Безопасный город», обеспечение безопасности жизнедеятельности населения, обеспечение пожарной безопасности муниципальных учреждений, профилактика терроризма, профилактика правонарушений в городе-курорте Пятигорске»	01	13	08	1	00	00000		1 036 000,00	1 036 000,00
Основное мероприятие «Обеспечение безопасности жизнедеятельности населения и обеспечение пожарной безопасности муниципальных учреждений»	01	13	08	1	01	00000		118 960,00	118 960,00
Обеспечение пожарной безопасности муниципальных учреждений города-курорта Пятигорска	01	13	08	1	01	20180		118 960,00	118 960,00
Закупка товаров, работ и услуг для обеспечения государственных (муниципальных) нужд	01	13	08	1	01	20180	200	20 000,00	20 000,00
Предоставление субсидий бюджетным, автономным учреждениям и иным некоммерческим организациям	01	13	08	1	01	20180	600	98 960,00	98 960,00
Основное мероприятие «Профилактика терроризма и правонарушений в городе-курорте Пятигорске»	01	13	08	1	02	00000		917 040,00	917 040,00
Организация и обеспечение охраны в муниципальных учреждениях города-курорта Пятигорска	01	13	08	1	02	20170		917 040,00	917 040,00
Предоставление субсидий бюджетным, автономным учреждениям и иным некоммерческим организациям	01	13	08	1	02	20170	600	917 040,00	917 040,00
Муниципальная программа города-курорта Пятигорска «Управление финансами»	01	13	09	0	00	00000		3 000 000,00	2 000 000,00
Подпрограмма «Повышение долгосрочной сбалансированности и устойчивости бюджетной системы города-курорта Пятигорска»	01	13	09	1	00	00000		3 000 000,00	2 000 000,00
Основное мероприятие «Исполнение судебных актов по искам к казне города-курорта Пятигорска»	01	13	09	1	02	00000		3 000 000,00	2 000 000,00
Оплата по исполнительным листам	01	13	09	1	02	20020		3 000 000,00	2 000 000,00
Иные бюджетные ассигнования	01	13	09	1	02	20020	800	3 000 000,00	2 000 000,00
Муниципальная программа города-курорта Пятигорска «Управление имуществом»	01	13	10	0	00	00000		33 290 308,00	33 290 308,00
Подпрограмма «Управление, распоряжение и использование муниципального имущества»	01	13	10	1	00	00000		2 199 355,00	2 199 355,00
Основное мероприятие «Управление собственностью муниципального образования города-курорта Пятигорска в области имущественных отношений»	01	13	10	1	01	00000		2 199 355,00	2 199 355,00
Размещение информационных материалов в средствах массовой информации	01	13	10	1	01	20160		200 000,00	200 000,00
Закупка товаров, работ и услуг для обеспечения государственных (муниципальных) нужд	01	13	10	1	01	20160	200	200 000,00	200 000,00
Мероприятия по регистрации прав и оценке муниципального имущества, оформление технических и кадастровых паспортов, оплата услуг аудиторских фирм и иное регулирование отношений по муниципальной собственности	01	13	10	1	01	22010		290 000,00	290 000,00
Закупка товаров, работ и услуг для обеспечения государственных (муниципальных) нужд	01	13	10	1	01	22010	200	277 900,00	277 900,00
Иные бюджетные ассигнования	01	13	10	1	01	22010	800	12 100,00	12 100,00
Мероприятия по приватизации муниципального имущества, в том числе уплата НДС по приватизированному имуществу	01	13	10	1	01	22030		1 101 000,00	1 101 000,00
Закупка товаров, работ и услуг для обеспечения государственных (муниципальных) нужд	01	13	10	1	01	22030	200	101 000,00	101 000,00
Иные бюджетные ассигнования	01	13	10	1	01	22030	800	1 000 000,00	1 000 000,00
Выполнение других обязательств по содержанию муниципального имущества	01	13	10	1	01	22040		608 355,00	608 355,00
Закупка товаров, работ и услуг для обеспечения государственных (муниципальных) нужд	01	13	10	1	01	22040	200	600 000,00	600 000,00
Иные бюджетные ассигнования	01	13	10	1	01	22040	800	8 355,00	8 355,00
Подпрограмма «Обеспечение реализации программы и общепрограммные мероприятия»	01	13	10	3	00	00000		31 090 953,00	31 090 953,00
Основное мероприятие «Обеспечение реализации Программы»	01	13	10	3	01	00000		31 090 953,00	31 090 953,00
Расходы на обеспечение функций органов местного самоуправления города Пятигорска	01	13	10	3	01	10010		31 080 953,00	31 080 953,00
Расходы на выплаты персоналу в целях обеспечения выполнения функций государственными (муниципальными) органами, казенными учреждениями, органами управления государственными внебюджетными фондами	01	13	10	3	01	10010	100	29 432 046,00	29 432 046,00
Закупка товаров, работ и услуг для обеспечения государственных (муниципальных) нужд	01	13	10	3	01	10010	200	1 636 575,00	1 636 575,00
Иные бюджетные ассигнования	01	13	10	3	01	10010	800	12 332,00	12 332,00
Организация профессиональной переподготовки и повышения квалификации	01	13	10	3	01	20120		10 000,00	10 000,00
Закупка товаров, работ и услуг для обеспечения государственных (муниципальных) нужд	01	13	10	3	01	20120	200	10 000,00	10 000,00
Муниципальная программа города-курорта Пятигорска «Модернизация экономики, развитие малого и среднего бизнеса, курорта и туризма, энергетики, промышленности и улучшение инвестиционного климата»	01	13	11	0	00	00000		416 206,00	416 206,00
Подпрограмма «Энергосбережение и повышение энергетической эффективности города-курорта Пятигорска»	01	13	11	4	00	00000		416 206,00	416 206,00

(Продолжение на 33-й стр.)

Основное мероприятие «Организация и выполнение работ в муниципальных учреждениях города Пятигорска, направленных на экономию энергоресурсов»	01	13	11	4	01	00000		416 206,00	416 206,00
Мероприятия по выполнению рекомендаций энергопаспортов в муниципальном секторе	01	13	11	4	01	24030		50 000,00	50 000,00
Закупка товаров, работ и услуг для обеспечения государственных (муниципальных) нужд	01	13	11	4	01	24030	200	50 000,00	50 000,00
Мероприятия по подготовке к осенне-зимнему периоду в муниципальном секторе	01	13	11	4	01	24040		366 206,00	366 206,00
Закупка товаров, работ и услуг для обеспечения государственных (муниципальных) нужд	01	13	11	4	01	24040	200	366 206,00	366 206,00
Муниципальная программа «Развитие информационного общества, оптимизация муниципальной службы и повышение качества предоставления государственных и муниципальных услуг в городе-курорте Пятигорске»	01	13	13	0	00	00000		86 199 804,00	85 523 917,00
Подпрограмма «Развитие информационного общества в городе-курорте Пятигорске»	01	13	13	1	00	00000		14 900 000,00	14 900 000,00
Основное мероприятие «Освещение деятельности администрации города Пятигорска и основных событий общественно-политической жизни города-курорта Пятигорска»	01	13	13	1	05	00000		14 900 000,00	14 900 000,00
Размещение информационных материалов в средствах массовой информации	01	13	13	1	05	20160		14 900 000,00	14 900 000,00
Закупка товаров, работ и услуг для обеспечения государственных (муниципальных) нужд	01	13	13	1	05	20160	200	14 900 000,00	14 900 000,00
Подпрограмма «Развитие муниципальной службы и противодействие коррупции в городе-курорте Пятигорске»	01	13	13	2	00	00000		135 000,00	135 000,00
Основное мероприятие «Освещение сведений о борьбе с коррупцией на территории города-курорта Пятигорска»	01	13	13	2	02	00000		135 000,00	135 000,00
Реализация мероприятий, направленных на противодействие коррупции	01	13	13	2	02	20140		135 000,00	135 000,00
Закупка товаров, работ и услуг для обеспечения государственных (муниципальных) нужд	01	13	13	2	02	20140	200	135 000,00	135 000,00
Подпрограмма «Повышение качества предоставления государственных и муниципальных услуг»	01	13	13	3	00	00000		35 150 909,00	35 169 164,00
Основное мероприятие «Повышение доступности государственных и муниципальных услуг, предоставляемых по принципу «одного окна»	01	13	13	3	01	00000		35 150 909,00	35 169 164,00
Расходы на обеспечение деятельности (оказание услуг) муниципальных учреждений	01	13	13	3	01	11010		35 150 909,00	35 169 164,00
Предоставление субсидий бюджетным, автономным учреждениям и иным некоммерческим организациям	01	13	13	3	01	11010	600	35 150 909,00	35 169 164,00
Подпрограмма «Обеспечение реализации программы «Развитие информационного общества, оптимизация муниципальной службы и повышение качества предоставления государственных и муниципальных услуг в городе-курорте Пятигорске и общепрограммные мероприятия»	01	13	13	4	00	00000		36 013 895,00	35 319 753,00
Основное мероприятие «Обеспечение реализации Программы»	01	13	13	4	01	00000		36 013 895,00	35 319 753,00
Расходы на обеспечение деятельности (оказание услуг) муниципальных учреждений	01	13	13	4	01	11010		35 181 591,00	35 319 753,00
Расходы на выплаты персоналу в целях обеспечения выполнения функций государственными (муниципальными) органами, казенными учреждениями, органами управления государственными внебюджетными фондами	01	13	13	4	01	11010	100	16 624 337,00	16 624 337,00
Закупка товаров, работ и услуг для обеспечения государственных (муниципальных) нужд	01	13	13	4	01	11010	200	17 276 113,00	17 414 275,00
Иные бюджетные ассигнования	01	13	13	4	01	11010	800	1 281 141,00	1 281 141,00
Резервирование средств	01	13	13	4	01	20010		832 304,00	0,00
Иные бюджетные ассигнования	01	13	13	4	01	20010	800	832 304,00	0,00
Непрограммные расходы в рамках обеспечения деятельности Думы города Пятигорска	01	13	70	0	00	00000		75 000,00	75 000,00
Обеспечение деятельности Думы города Пятигорска	01	13	70	1	00	00000		75 000,00	75 000,00
Обеспечение деятельности Думы города Пятигорска	01	13	70	1	00	00000		75 000,00	75 000,00
Прочие расходы на выполнение других обязательств органов местного самоуправления	01	13	70	1	00	20190		75 000,00	75 000,00
Закупка товаров, работ и услуг для обеспечения государственных (муниципальных) нужд	01	13	70	1	00	20190	200	75 000,00	75 000,00
Непрограммные расходы в рамках обеспечения деятельности администрации города Пятигорска	01	13	71	0	00	00000		2 433 000,00	2 433 000,00
Обеспечение деятельности администрации города Пятигорска	01	13	71	1	00	00000		2 433 000,00	2 433 000,00
Обеспечение деятельности администрации города Пятигорска	01	13	71	1	00	00000		2 433 000,00	2 433 000,00
Резервирование средств	01	13	71	1	00	20010		600 000,00	600 000,00
Иные бюджетные ассигнования	01	13	71	1	00	20010	800	600 000,00	600 000,00
Прочие расходы на выполнение других обязательств органов местного самоуправления	01	13	71	1	00	20190		400 000,00	400 000,00
Закупка товаров, работ и услуг для обеспечения государственных (муниципальных) нужд	01	13	71	1	00	20190	200	400 000,00	400 000,00
Обеспечение деятельности депутатов Думы Ставропольского края и их помощников в избирательном округе	01	13	71	1	00	76610		1 430 000,00	1 430 000,00
Расходы на выплаты персоналу в целях обеспечения выполнения функций государственными (муниципальными) органами, казенными учреждениями, органами управления государственными внебюджетными фондами	01	13	71	1	00	76610	100	1 430 000,00	1 430 000,00
Осуществление отдельных государственных полномочий Ставропольского края по созданию административных комиссий	01	13	71	1	00	76930		3 000,00	3 000,00
Закупка товаров, работ и услуг для обеспечения государственных (муниципальных) нужд	01	13	71	1	00	76930	200	3 000,00	3 000,00
НАЦИОНАЛЬНАЯ БЕЗОПАСНОСТЬ И ПРАВООХРАНИТЕЛЬНАЯ ДЕЯТЕЛЬНОСТЬ	03							24 347 713,00	24 354 831,00
Защита населения и территории от чрезвычайных ситуаций природного и техногенного характера, гражданская оборона	03	09						24 347 713,00	24 354 831,00
Муниципальная программа города-курорта Пятигорска «Экология и охрана окружающей среды»	03	09	06	0	00	00000		100 000,00	100 000,00
Подпрограмма «Охрана окружающей среды и обеспечение экологической безопасности жителей города-курорта Пятигорска»	03	09	06	1	00	00000		100 000,00	100 000,00
Основное мероприятие «Проведение мероприятий по предупреждению возникновения чрезвычайных ситуаций»	03	09	06	1	06	00000		100 000,00	100 000,00
Содержание и ремонт ливневой канализации для защиты населения и территории от чрезвычайных ситуаций природного и техногенного характера	03	09	06	1	06	23070		100 000,00	100 000,00
Закупка товаров, работ и услуг для обеспечения государственных (муниципальных) нужд	03	09	06	1	06	23070	200	100 000,00	100 000,00
Муниципальная программа города-курорта Пятигорска «Безопасный Пятигорск»	03	09	08	0	00	00000		24 242 167,00	24 249 285,00
Подпрограмма «Построение и развитие АПК «Безопасный город», обеспечение безопасности жизнедеятельности населения, обеспечение пожарной безопасности муниципальных учреждений, профилактика терроризма, профилактика правонарушений в городе-курорте Пятигорске»	03	09	08	1	00	00000		15 951 307,00	15 958 425,00
Основное мероприятие «Обеспечение безопасности жизнедеятельности населения и обеспечение пожарной безопасности муниципальных учреждений»	03	09	08	1	01	00000		15 557 707,00	15 564 825,00
Расходы на обеспечение деятельности (оказание услуг) муниципальных учреждений	03	09	08	1	01	11010		15 557 707,00	15 564 825,00
Расходы на выплаты персоналу в целях обеспечения выполнения функций государственными (муниципальными) органами, казенными учреждениями, органами управления государственными внебюджетными фондами	03	09	08	1	01	11010	100	14 076 673,00	14 076 673,00
Закупка товаров, работ и услуг для обеспечения государственных (муниципальных) нужд	03	09	08	1	01	11010	200	1 398 282,00	1 405 400,00
Иные бюджетные ассигнования	03	09	08	1	01	11010	800	82 752,00	82 752,00
Основное мероприятие «Построение и развитие АПК «Безопасный город»»	03	09	08	1	03	00000		393 600,00	393 600,00
Приобретение, содержание, развитие и модернизация аппаратно-программных средств	03	09	08	1	03	20110		393 600,00	393 600,00
Закупка товаров, работ и услуг для обеспечения государственных (муниципальных) нужд	03	09	08	1	03	20110	200	393 600,00	393 600,00
Подпрограмма «Обеспечение реализации муниципальной программы города-курорта Пятигорска «Безопасный Пятигорск» и общепрограммные мероприятия»	03	09	08	4	00	00000		8 290 860,00	8 290 860,00
Основное мероприятие «Обеспечение реализации Программы»	03	09	08	4	01	00000		8 290 860,00	8 290 860,00
Расходы на обеспечение функций органов местного самоуправления города Пятигорска	03	09	08	4	01	10010		8 290 860,00	8 290 860,00
Расходы на выплаты персоналу в целях обеспечения выполнения функций государственными (муниципальными) органами, казенными учреждениями, органами управления государственными внебюджетными фондами	03	09	08	4	01	10010	100	7 922 844,00	7 922 844,00
Закупка товаров, работ и услуг для обеспечения государственных (муниципальных) нужд	03	09	08	4	01	10010	200	367 985,00	367 985,00
Иные бюджетные ассигнования	03	09	08	4	01	10010	800	31,00	31,00
Муниципальная программа города-курорта Пятигорска «Модернизация экономики, развитие малого и среднего бизнеса, курорта и туризма, энергетики, промышленности и улучшение инвестиционного климата»	03	09	11	0	00	00000		5 546,00	5 546,00
Подпрограмма «Энергосбережение и повышение энергетической эффективности города-курорта Пятигорска»	03	09	11	4	00	00000		5 546,00	5 546,00
Основное мероприятие «Организация и выполнение работ в муниципальных учреждениях города Пятигорска, направленных на экономию энергоресурсов»	03	09	11	4	01	00000		5 546,00	5 546,00
Мероприятия по выполнению рекомендаций энергопаспортов в муниципальном секторе	03	09	11	4	01	24030		5 546,00	5 546,00
Закупка товаров, работ и услуг для обеспечения государственных (муниципальных) нужд	03	09	11	4	01	24030	200	5 546,00	5 546,00
НАЦИОНАЛЬНАЯ ЭКОНОМИКА	04							143 495 586,29	55 041 864,00
Водное хозяйство	04	06						355 480,00	355 480,00
Муниципальная программа города-курорта Пятигорска «Экология и охрана окружающей среды»	04	06	06	0	00	00000		355 480,00	355 480,00
Подпрограмма «Охрана окружающей среды и обеспечение экологической безопасности жителей города-курорта Пятигорска»	04	06	06	1	00	00000		355 480,00	355 480,00
Основное мероприятие «Обращение с отходами производства и потребления»	04	06	06	1	01	00000		255 480,00	255 480,00
Выполнение химического анализа сточных и природных вод	04	06	06	1	01	23030		255 480,00	255 480,00
Закупка товаров, работ и услуг для обеспечения государственных (муниципальных) нужд	04	06	06	1	01	23030	200	255 480,00	255 480,00
Основное мероприятие «Охрана водных ресурсов»	04	06	06	1	02	00000		100 000,00	100 000,00
Берегоукрепительные работы	04	06	06	1	02	23060		100 000,00	100 000,00
Закупка товаров, работ и услуг для обеспечения государственных (муниципальных) нужд	04	06	06	1	02	23060	200	100 000,00	100 000,00
Лесное хозяйство	04	07						500 000,00	500 000,00
Муниципальная программа города-курорта Пятигорска «Экология и охрана окружающей среды»	04	07	06	0	00	00000		500 000,00	500 000,00
Подпрограмма «Охрана окружающей среды и обеспечение экологической безопасности жителей города-курорта Пятигорска»	04	07	06	1	00	00000		500 000,00	500 000,00
Основное мероприятие «Охрана лесов и мероприятия в области озеленения»	04	07	06	1	03	00000		500 000,00	500 000,00
Охрана, восстановление и использование лесов	04	07	06	1	03	23080		500 000,00	500 000,00
Закупка товаров, работ и услуг для обеспечения государственных (муниципальных) нужд	04	07	06	1	03	23080	200	500 000,00	500 000,00
Транспорт	04	08						10 510 300,00	10 510 300,00
Муниципальная программа города-курорта Пятигорска «Социальная поддержка граждан»	04	08	02	0	00	00000		350 000,00	350 000,00
Подпрограмма «Доступная среда в городе-курорте Пятигорске»	04	08	02	8	00	00000		350 000,00	350 000,00
Основное мероприятие «Создание условий для беспрепятственного доступа инвалидов и других маломобильных групп населения города к приоритетным объектам в приоритетных сферах жизнедеятельности»	04	08	02	8	01	00000		350 000,00	350 000,00
Субсидии на мероприятия по перевозке инвалидов в «Социальном такси»	04	08	02	8	01	80210		350 000,00	350 000,00
Иные бюджетные ассигнования	04	08	02	8	01	80210	800	350 000,00	350 000,00
Муниципальная программа города-курорта Пятигорска «Развитие транспортной системы и обеспечение безопасности дорожного движения»	04	08	12	0	00	00000		10 160 300,00	10 160 300,00
Подпрограмма «Организация транспортных перевозок в городе-курорте Пятигорске»	04	08	12	7	00	00000		10 160 300,00	10 160 300,00
Основное мероприятие «Поддержка организаций, осуществляющих транспортные перевозки»	04	08	12	7	01	00000		10 160 300,00	10 160 300,00
Субсидии на отдельные мероприятия в области пассажирского транспорта	04	08	12	7	01	29120		10 160 300,00	10 160 300,00
Иные бюджетные ассигнования	04	08	12	7	01	29120	800	10 160 300,00	10 160 300,00
Дорожное хозяйство (дорожные фонды)	04	09						127 634 806,29	42 051 084,00
Муниципальная программа города-курорта Пятигорска «Развитие транспортной системы и обеспечение безопасности дорожного движения»	04	09	12	0	00	00000		127 634 806,29	42 051 084,00
Подпрограмма «Строительство, реконструкция и модернизация улично-дорожной сети в городе-курорте Пятигорске»	04	09	12	1	00	00000		3 973 914,00	5 591 263,00
Основное мероприятие «Развитие улично-дорожной сети общего пользования»	04	09	12	1	01	00000		3 973 914,00	5 591 263,00
Строительство и реконструкция улично-дорожной сети	04	09	12	1	01	49010		3 973 914,00	5 591 263,00
Капитальные вложения в объекты государственной (муниципальной) собственности	04	09	12	1	01	49010	400	3 973 914,00	5 591 263,00
Подпрограмма «Ремонт и содержание покрытия дорог, тротуаров, путепроводов, мостов, подвесных пешеходных и подземных переходов в городе-курорте Пятигорске»	04	09	12	2	00	00000		112 723 992,29	25 522 921,00
Основное мероприятие «Поддержка дорожной деятельности в отношении автомобильных дорог (улиц) общего пользования местного значения»	04	09	12	2	01	00000		112 723 992,29	25 522 921,00
Ремонт и содержание автомобильных дорог местного значения	04	09	12	2	01	29020		25 092 921,00	25 522 921,00
Закупка товаров, работ и услуг для обеспечения государственных (муниципальных) нужд	04	09	12	2	01	29020	200	25 092 921,00	25 522 921,00
Капитальный ремонт и ремонт автомобильных дорог общего пользования местного значения за счет средств краевого бюджета	04	09	12	2	01	76460		87 631 071,29	0,00
Закупка товаров, работ и услуг для обеспечения государственных (муниципальных) нужд	04	09	12	2	01	76460	200	87 631 071,29	0,00
Подпрограмма «Ремонт, сооружение, восстановление, очистка и содержание ливневых канализаций в городе-курорте Пятигорске»	04	09	12	3	00	00000		3 600 000,00	3 600 000,00
Основное мероприятие «Предупреждение возникновения угрозы затопления улично-дорожной сети города-курорта Пятигорска»	04	09	12	3	01	00000		3 600 000,00	3 600 000,00
Ремонт, сооружение, восстановление и содержание ливневых канализаций в городе-курорте Пятигорске	04	09	12	3	01	29030		3 600 000,00	3 600 000,00
Закупка товаров, работ и услуг для обеспечения государственных (муниципальных) нужд	04	09	12	3	01	29030	200	3 600 000,00	3 600 000,00
Подпрограмма «Диагностика, обследование, паспортизация и изготовление технических планов автомобильных дорог (улиц) местного значения»	04	09	12	4	00	00000		100 000,00	100 000,00
Основное мероприятие «Обеспечение учета в отношении автомобильных дорог (улиц) местного значения»	04	09	12	4	01	00000		100 000,00	100 000,00
Диагностика, обследование и паспортизация улично-дорожной сети	04	09	12	4	01	29040		100 000,00	100 000,00
Закупка товаров, работ и услуг для обеспечения государственных (муниципальных) нужд	04	09	12	4	01	29040	200	100 000,00	100 000,00
Подпрограмма «Повышение безопасности дорожного движения в городе-курорте Пятигорске»	04	09	12	5	00	00000		7 236 900,00	7 236 900,00
Основное мероприятие «Обеспечение безопасности дорожного движения в отношении автомобильных дорог (улиц) местного значения»	04	09	12	5	01	00000		7 236 900,00	7 236 900,00
Устройство и содержание объектов улично-дорожной сети	04	09	12	5	01	29060		7 236 900,00	7 236 900,00
Закупка товаров, работ и услуг для обеспечения государственных (муниципальных) нужд	04	09	12	5	01	29060	200	7 236 900,00	7 236 900,00
Другие вопросы в области национальной экономики	04	12						4 495 000,00	1 625 000,00
Муниципальная программа города-курорта Пятигорска «Развитие жилищно-коммунального хозяйства, градостроительства, строительства и архитектуры»	04	12	03	0	00	00000		150 000,00	150 000,00
Подпрограмма «Развитие градостроительства, строительства и архитектуры, и улучшение жилищных условий жителей города-курорта Пятигорска»	04	12	03	1	00	00000		150 000,00	150 000,00
Основное мероприятие «Выполнение отдельных функций в области строительства и архитектуры»	04	12	03	1	01	00000		150 000,00	150 000,00
Прочие расходы на выполнение других обязательств органов местного самоуправления	04	12	03	1	01	20190		150 000,00	150 000,00
Закупка товаров, работ и услуг для обеспечения государственных (муниципальных) нужд	04	12	03	1	01	20190	200	150 000,00	150 000,00
Муниципальная программа города-курорта Пятигорска «Управление имуществом»	04	12	10	0	00	00000		3 375 000,00	505 000,00
Подпрограмма «Управление, распоряжение и использование земельных участков»	04	12	10	2	00	00000		3 375 000,00	505 000,00
Основное мероприятие «Управление собственностью муниципального образования города-курорта Пятигорска в области земельных отношений»	04	12	10	2	01	00000		3 375 000,00	505 000,00
Мероприятия по землеустройству и землепользованию	04	12	10	2	01	22080		2 455 000,00	505 000,00
Закупка товаров, работ и услуг для обеспечения государственных (муниципальных) нужд	04	12	10	2	01	22080	200	2 450 000,00	500 000,00
Иные бюджетные ассигнования	04	12	10	2	01	22080	800	5 000,00	5 000,00
Мероприятия по проведению топографо-геодезических, картографических и землеустроительных работ земельных участков под индивидуальное жилищное строительство гражданам имеющим трех и более детей.	04	12	10	2	01	22090		920 000,00	0,00
Закупка товаров, работ и услуг для обеспечения государственных (муниципальных) нужд	04	12	10	2	01	22090	200	920 000,00	0,00
Муниципальная программа города-курорта Пятигорска «Модернизация экономики, развитие малого и среднего бизнеса, курорта и туризма, энергетики, промышленности и улучшение инвестиционного климата»	04	12	11	0	00	00000		970 000,00	970 000,00
Подпрограмма «Развитие малого и среднего предпринимательства в городе-курорте Пятигорске»	04	12	11	1	00	00000		600 000,00	600 000,00
Основное мероприятие «Поддержка субъектов малого и среднего предпринимательства города-курорта Пятигорска»	04	12	11	1	01	00000		600 000,00	600 000,00
Развитие системы информационной поддержки субъектов малого и среднего предпринимательства	04	12	11	1	01	24010		50 000,00	50 000,00
Закупка товаров, работ и услуг для обеспечения государственных (муниципальных) нужд	04	12	11	1	01	24010	200	50 000,00	50 000,00
Развитие предпринимательской инициативы и повышение общественной значимости предпринимательской деятельности	04	12	11	1	01	24060		50 000,00	50 000,00
Закупка товаров, работ и услуг для обеспечения государственных (муниципальных) нужд	04	12	11	1	01	24060	200	50 000,00	50 000,00
Субсидии в целях возмещения части затрат субъектов малого и среднего предпринимательства, связанных с уплатой лизинговых платежей по договорам лизинга оборудования	04	12	11	1	01	24130		500 000,00	500 000,00
Иные бюджетные ассигнования	04	12	11	1	01	24130	800	500 000,00	500 000,00
Подпрограмма «Развитие курорта и туризма в городе-курорте Пятигорске»	04	12	11	2	00	00000		370 000,00	370 000,00
Основное мероприятие «Повышение доступности туризма в городе-курорте Пятигорске и развитие его инфраструктуры»	04	12	11	2	01	00000		370 000,00	370 000,00
Разработка и продвижение курортно-туристического продукта города-курорта Пятигорска	04	12	11	2	01	24070		70 000,00	70 000,00
Закупка товаров, работ и услуг для обеспечения государственных (муниципальных) нужд	04	12	11	2	01	24070	200	70 000,00	70 000,00
Субсидии на поддержку инициативы в развитии туристического продукта города-курорта Пятигорска	04	12	11	2	01	24120		300 000,00	300 000,00
Иные бюджетные ассигнования	04	12	11	2	01	24120	800	300 000,00	300 000,00
ЖИЛИЩНО-КОММУНАЛЬНОЕ ХОЗЯЙСТВО	05							393 771 061,00	250 735 285,00
Жилищное хозяйство	05	01						1 200 000,00	1 200 000,00
Муниципальная программа города-курорта Пятигорска «Управление имуществом»	05	01	10	0	00	00000		1 200 000,00	1 200 000,00
Подпрограмма «Управление, распоряжение и использование муниципального имущества»	05	01	10	1	00	00000		1 200 000,00	1 200 000,00
Основное мероприятие «Управление собственностью муниципального образования города-курорта Пятигорска в области имущественных отношений»	05	01	10	1	01	00000		1 200 000,00	1 200 000,00
Взносы на капитальный ремонт общего имущества в МКД, уплачиваемые по помещениям, находящимся в муниципальной собственности	05	01	10	1	01	22070		1 200 000,00	1 200 000,00
Закупка товаров, работ и услуг для обеспечения государственных (муниципальных) нужд	05	01	10	1	01	22070	200	1 200 000,00	1 200 000,00
Благоустройство	05	03						313 308 147,00	170 272 371,00
Муниципальная программа города-курорта Пятигорска «Развитие жилищно-коммунального хозяйства, градостроительства, строительства и архитектуры»	05	03	03	0	00	00000		62 709 916,00	33 011 140,00
Подпрограмма «Развитие жилищно-коммунального хозяйства в городе-курорте Пятигорске»	05	03	03	2	00	00000		62 709 916,00	33 011 140,00
Основное мероприятие «Выполнение отдельных функций в области жилищно-коммунального хозяйства»	05	03	03	2	01	00000		62 709 916,00	33 011 140,00
Уличное освещение	05	03	03	2	01	26010		55 709 821,00	26 011 045,00
Закупка товаров, работ и услуг для обеспечения государственных (муниципальных) нужд	05	03	03	2	01	26010	200	55 709 821,00	26 011 045,00
Организация и содержание мест захоронения	05	03	03	2	01	26020		2 300 000,00	2 300 000,00
Закупка товаров, работ и услуг для обеспечения государственных (муниципальных) нужд	05	03	03	2	01	26020	200	2 300 000,00	2 300 000,00
Мероприятия по организации общественных работ в целях снижения напряженности на рынке труда	05	03	03	2	01	26030		353 100,00	353 100,00
Закупка товаров, работ и услуг для обеспечения государственных (муниципальных) нужд	05	03	03	2	01	26030	200	353 100,00	353 100,00
Прочие мероприятия по благоустройству территорий города	05	03	03	2	01	26050		4 346 995,00	4 346 995,00
Закупка товаров, работ и услуг для обеспечения государственных (муниципальных) нужд	05	03	03	2	01	26050	200	4 346 995,00	4 346 995,00
Муниципальная программа города-курорта Пятигорска «Экология и охрана окружающей среды»	05	03	06	0	00	00000		126 635 076,00	96 635 076,00
Подпрограмма «Охрана окружающей среды и обеспечение экологической безопасности жителей города-курорта Пятигорска»	05	03	06	1	00	00000		125 325 076,00	95 325 076,00
Основное мероприятие «Охрана лесов и мероприятия в области озеленения»	05	03	06	1	03	00000		41 322 647,00	31 322 647,00
Озеленение (содержание и ремонт зеленых насаждений, малых архитектурных форм, валка (обрезка) сухих и аварийных деревьев, кошение газонов, переработка древесных остатков садово-паркового хозяйства до фракции щепы)	05	03	06	1	03	23090		40 033 173,00	30 033 173,00
Закупка товаров, работ и услуг для обеспечения государственных (муниципальных) нужд	05	03	06	1	03	23090	200	40 033 173,00	30 033 173,00
Реализация мероприятий по благоустройству территорий в городах-курортах Ставропольского края за счет средств местного бюджета	05	03	06	1	03	S7330		1 289 474,00	1 289 474,00
Закупка товаров, работ и услуг для обеспечения государственных (муниципальных) нужд	05	03	06	1	03	S7330	200	1 289 474,00	1 289 474,00
Основное мероприятие «Улучшение экологии окружающей среды»	05	03	06	1	04	00000		82 458 229,00	62 458 229,00
Санитарно-гигиенические истребительные акарицидные мероприятия	05	03	06	1	04	23140		1 012 000,00	1 012 000,00
Закупка товаров, работ и услуг для обеспечения государственных (муниципальных) нужд	05	03	06	1	04	23140	200	1 012 000,00	1 012 000,00
Организация субботников	05	03	06	1	04	23160		371 288,00	371 288,00
Закупка товаров, работ и услуг для обеспечения государственных (муниципальных) нужд	05	03	06	1	04	23160	200	371 288,00	371 288,00
Санитарная очистка территории города	05	03	06	1	04	23170		72 677 362,00	52 677 362,00
Закупка товаров, работ и услуг для обеспечения государственных (муниципальных) нужд	05	03	06	1	04	23170	200	72 677 362,00	52 677 362,00
Мероприятия по ликвидации несанкционированных свалок на территории города Пятигорска	05	03	06	1	04	23350		4 000 000,00	4 000 000,00
Закупка товаров, работ и услуг для обеспечения государственных (муниципальных) нужд	05	03	06	1	04	23350	200	4 000 000,00	4 000 000,00
Организация проведения мероприятий по отлову и содержанию безнадзорных животных	05	03	06	1	04	77150		1 318 630,00	1 318 630,00
Закупка товаров, работ и услуг для обеспечения государственных (муниципальных) нужд	05	03	06	1	04	77150	200	1 318 630,00	1 318 630,00
Реализация мероприятий по благоустройству территорий в городах-курортах Ставропольского края за счет средств местного бюджета	05	03	06	1	04	S7330		3 078 949,00	3 078 949,00
Закупка товаров, работ и услуг для обеспечения государственных (муниципальных) нужд	05	03	06	1	04	S7330	200	3 078 949,00	3 078 949,00
Основное мероприятие «Обустройство мест массового отдыха»	05	03	06	1	05	00000		1 544 200,00	1 544 200,00
Содержание, ремонт и реконструкция фонтанов	05	03	06	1	05	23200		1 544 200,00	1 544 200,00
Закупка товаров, работ и услуг для обеспечения государственных (муниципальных) нужд	05	03	06	1	05	23200	200	1 544 200,00	1 544 200,00
Подпрограмма «Ликвидация карантинного сорняка (амброзии) на территории города-курорта Пятигорска»	05	03	06	2	00	00000		1 310 000,00	1 310 000,00
Основное мероприятие «Проведение карантинных мероприятий по ликвидации сорняка (амброзии)»	05	03	06	2	01	00000		1 310 000,00	1 310 000,00

(Продолжение на 34-й стр.)

Ликвидация карантинных растений (амброзии) химическим способом	05	03	06	2	01	23210		1 070 000,00	1 070 000,00
Закупка товаров, работ и услуг для обеспечения государственных (муниципальных) нужд	05	03	06	2	01	23210	200	1 070 000,00	1 070 000,00
Ликвидация амброзии с корнем ручным способом	05	03	06	2	01	23220		240 000,00	240 000,00
Закупка товаров, работ и услуг для обеспечения государственных (муниципальных) нужд	05	03	06	2	01	23220	200	240 000,00	240 000,00
Муниципальная программа города-курорта Пятигорска «Модернизация экономики, развитие малого и среднего бизнеса, курорта и туризма, энергетики, промышленности и улучшение инвестиционного климата»	05	03	11	0	00	00000		38 302 000,00	38 765 000,00
Подпрограмма «Развитие курорта и туризма в городе-курорте Пятигорске»	05	03	11	2	00	00000		38 302 000,00	38 765 000,00
Основное мероприятие «Повышение доступности туризма в городе-курорте Пятигорске и развитие его инфраструктуры»	05	03	11	2	01	00000		38 302 000,00	38 765 000,00
Создание и обслуживание архитектурно-художественных объектов туристического притяжения	05	03	11	2	01	24050		2 000 000,00	2 000 000,00
Закупка товаров, работ и услуг для обеспечения государственных (муниципальных) нужд	05	03	11	2	01	24050	200	2 000 000,00	2 000 000,00
Развитие курортной инфраструктуры	05	03	11	2	01	77420		36 302 000,00	36 765 000,00
Капитальные вложения в объекты государственной (муниципальной) собственности	05	03	11	2	01	77420	400	36 302 000,00	36 765 000,00
Муниципальная программа города-курорта Пятигорска «Формирование современной городской среды» на 2018-2022 годы	05	03	14	0	00	00000		85 661 155,00	1 861 155,00
Подпрограмма «Современная городская среда в городе-курорте Пятигорске»	05	03	14	1	00	00000		85 661 155,00	1 861 155,00
Региональный проект «Формирование комфортной городской среды»	05	03	14	1	F2	00000		85 661 155,00	1 861 155,00
Реализация программ формирования современной городской среды	05	03	14	1	F2	55550		85 661 155,00	1 861 155,00
Закупка товаров, работ и услуг для обеспечения государственных (муниципальных) нужд	05	03	14	1	F2	55550	200	85 661 155,00	1 861 155,00
Другие вопросы в области жилищно-коммунального хозяйства	05	05						79 262 914,00	79 262 914,00
Муниципальная программа города-курорта Пятигорска «Развитие жилищно-коммунального хозяйства, градостроительства, строительства и архитектуры»	05	05	03	0	00	00000		79 262 914,00	79 262 914,00
Подпрограмма «Обеспечение реализации муниципальной программы города-курорта Пятигорска «Развитие жилищно-коммунального хозяйства, градостроительства, строительства и архитектуры» и общепрограммные мероприятия»	05	05	03	3	00	00000		79 262 914,00	79 262 914,00
Основное мероприятие «Обеспечение реализации Программы»	05	05	03	3	01	00000		34 724 824,00	34 724 824,00
Расходы на обеспечение функций органов местного самоуправления города Пятигорска	05	05	03	3	01	10010		34 724 824,00	34 724 824,00
Расходы на выплаты персоналу в целях обеспечения выполнения функций государственными (муниципальными) органами, казенными учреждениями, органами управления государственными внебюджетными фондами	05	05	03	3	01	10010	100	32 130 983,00	32 130 983,00
Закупка товаров, работ и услуг для обеспечения государственных (муниципальных) нужд	05	05	03	3	01	10010	200	2 593 841,00	2 593 841,00
Основное мероприятие «Осуществление функций строительного контроля и деятельности в сфере архитектуры, строительства и жилищно-коммунального хозяйства»	05	05	03	3	02	00000		44 538 090,00	44 538 090,00
Расходы на обеспечение деятельности (оказание услуг) муниципальных учреждений	05	05	03	3	02	11010		44 538 090,00	44 538 090,00
Расходы на выплаты персоналу в целях обеспечения выполнения функций государственными (муниципальными) органами, казенными учреждениями, органами управления государственными внебюджетными фондами	05	05	03	3	02	11010	100	41 140 323,00	41 140 323,00
Закупка товаров, работ и услуг для обеспечения государственных (муниципальных) нужд	05	05	03	3	02	11010	200	3 370 767,00	3 370 767,00
Иные бюджетные ассигнования	05	05	03	3	02	11010	800	27 000,00	27 000,00
ОБРАЗОВАНИЕ	07							1 595 784 895,00	1 509 003 509,00
Дошкольное образование	07	01						668 974 547,00	627 466 311,00
Муниципальная программа города-курорта Пятигорска «Развитие образования»	07	01	01	0	00	00000		663 999 332,00	622 491 096,00
Подпрограмма «Развитие системы дошкольного образования в городе-курорте Пятигорске»	07	01	01	1	00	00000		615 087 894,00	622 491 096,00
Основное мероприятие «Обеспечение предоставления бесплатного дошкольного образования»	07	01	01	1	01	00000		614 473 604,00	621 876 806,00
Расходы на обеспечение деятельности (оказание услуг) муниципальных учреждений	07	01	01	1	01	11010		286 058 646,00	286 058 646,00
Расходы на выплаты персоналу в целях обеспечения выполнения функций государственными (муниципальными) органами, казенными учреждениями, органами управления государственными внебюджетными фондами	07	01	01	1	01	11010	100	4 295 798,00	4 295 798,00
Закупка товаров, работ и услуг для обеспечения государственных (муниципальных) нужд	07	01	01	1	01	11010	200	6 063 358,00	6 063 358,00
Предоставление субсидий бюджетным, автономным учреждениям и иным некоммерческим организациям	07	01	01	1	01	11010	600	275 134 576,00	275 134 576,00
Иные бюджетные ассигнования	07	01	01	1	01	11010	800	564 914,00	564 914,00
Резервирование средств	07	01	01	1	01	20010		6 588 498,00	0,00
Иные бюджетные ассигнования	07	01	01	1	01	20010	800	6 588 498,00	0,00
Обеспечение государственных гарантий реализации прав на получение общедоступного и бесплатного дошкольного образования в муниципальных дошкольных и общеобразовательных организациях и на финансовое обеспечение получения дошкольного образования в частных дошкольных и частных общеобразовательных организациях	07	01	01	1	01	77170		321 826 460,00	335 818 160,00
Расходы на выплаты персоналу в целях обеспечения выполнения функций государственными (муниципальными) органами, казенными учреждениями, органами управления государственными внебюджетными фондами	07	01	01	1	01	77170	100	3 800 850,00	3 800 850,00
Закупка товаров, работ и услуг для обеспечения государственных (муниципальных) нужд	07	01	01	1	01	77170	200	28 500,00	28 500,00
Предоставление субсидий бюджетным, автономным учреждениям и иным некоммерческим организациям	07	01	01	1	01	77170	600	317 997 110,00	331 988 810,00
Основное мероприятие «Совершенствование кадрового потенциала и социальная поддержка педагогических кадров в дошкольном образовании»	07	01	01	1	02	00000		594 290,00	594 290,00
Предоставление мер социальной поддержки по оплате жилых помещений, отопления и освещения педагогическим работникам муниципальных образовательных организаций, проживающим и работающим в сельских населенных пунктах, рабочих поселках (поселках городского типа)	07	01	01	1	02	76890		594 290,00	594 290,00
Предоставление субсидий бюджетным, автономным учреждениям и иным некоммерческим организациям	07	01	01	1	02	76890	600	594 290,00	594 290,00
Основное мероприятие «Проведение мероприятий в сфере дошкольного образования»	07	01	01	1	03	00000		20 000,00	20 000,00
Прочие мероприятия в области образования	07	01	01	1	03	21010		20 000,00	20 000,00
Социальное обеспечение и иные выплаты населению	07	01	01	1	03	21010	300	20 000,00	20 000,00
Подпрограмма «Строительство, реконструкция объектов муниципальной собственности»	07	01	01	4	00	00000		48 911 438,00	0,00
Основное мероприятие «Строительство детского сада-ясли на 220 мест, ст.Константиновская, пересечение улиц Шоссейная и Почтовая (в т.ч. ПСД)»	07	01	01	4	04	00000		48 911 438,00	0,00
Реализация мероприятий по социально-экономическому развитию Ставропольского края (Детский сад-ясли на 220 мест, ст.Константиновская, пересечение улиц Шоссейная и Почтовая, город-курорт Пятигорск)	07	01	01	4	04	L5232		48 911 438,00	0,00
Капитальные вложения в объекты государственной (муниципальной) собственности	07	01	01	4	04	L5232	400	48 911 438,00	0,00
Муниципальная программа города-курорта Пятигорска «Безопасный Пятигорск»	07	01	08	0	00	00000		2 729 962,00	2 729 962,00
Подпрограмма «Построение и развитие АПК «Безопасный город», обеспечение безопасности жизнедеятельности населения, обеспечение пожарной безопасности муниципальных учреждений, профилактика терроризма, профилактика правонарушений в городе-курорте Пятигорске»	07	01	08	1	00	00000		2 729 962,00	2 729 962,00
Основное мероприятие «Обеспечение безопасности жизнедеятельности населения и обеспечение пожарной безопасности муниципальных учреждений»	07	01	08	1	01	00000		1 305 504,00	1 305 504,00
Обеспечение пожарной безопасности муниципальных учреждений города-курорта Пятигорска	07	01	08	1	01	20180		1 305 504,00	1 305 504,00
Закупка товаров, работ и услуг для обеспечения государственных (муниципальных) нужд	07	01	08	1	01	20180	200	59 232,00	59 232,00
Предоставление субсидий бюджетным, автономным учреждениям и иным некоммерческим организациям	07	01	08	1	01	20180	600	1 246 272,00	1 246 272,00
Основное мероприятие «Профилактика терроризма и правонарушений в городе-курорте Пятигорске»	07	01	08	1	02	00000		1 424 458,00	1 424 458,00
Организация и обеспечение охраны в муниципальных учреждениях города-курорта Пятигорска	07	01	08	1	02	20170		1 424 458,00	1 424 458,00
Закупка товаров, работ и услуг для обеспечения государственных (муниципальных) нужд	07	01	08	1	02	20170	200	73 778,00	73 778,00
Предоставление субсидий бюджетным, автономным учреждениям и иным некоммерческим организациям	07	01	08	1	02	20170	600	1 350 680,00	1 350 680,00
Муниципальная программа города-курорта Пятигорска «Модернизация экономики, развитие малого и среднего бизнеса, курорта и туризма, энергетики, промышленности и улучшение инвестиционного климата»	07	01	11	0	00	00000		2 245 253,00	2 245 253,00
Подпрограмма «Энергосбережение и повышение энергетической эффективности города-курорта Пятигорска»	07	01	11	4	00	00000		2 245 253,00	2 245 253,00
Основное мероприятие «Организация и выполнение работ в муниципальных учреждениях города Пятигорска, направленных на экономию энергоресурсов»	07	01	11	4	01	00000		2 245 253,00	2 245 253,00
Мероприятия по выполнению рекомендаций энергопаспортов в муниципальном секторе	07	01	11	4	01	24030		39 988,00	39 988,00
Предоставление субсидий бюджетным, автономным учреждениям и иным некоммерческим организациям	07	01	11	4	01	24030	600	39 988,00	39 988,00
Мероприятия по подготовке к осенне-зимнему периоду в муниципальном секторе	07	01	11	4	01	24040		1 659 863,00	1 659 863,00
Предоставление субсидий бюджетным, автономным учреждениям и иным некоммерческим организациям	07	01	11	4	01	24040	600	1 659 863,00	1 659 863,00
Проведение работ по замене оконных блоков в муниципальных образовательных организациях	07	01	11	4	01	S6690		545 402,00	545 402,00
Предоставление субсидий бюджетным, автономным учреждениям и иным некоммерческим организациям	07	01	11	4	01	S6690	600	545 402,00	545 402,00
Общее образование	07	02						801 255 479,00	760 790 122,00
Муниципальная программа города-курорта Пятигорска «Развитие образования»	07	02	01	0	00	00000		794 067 076,00	755 459 582,00
Подпрограмма «Развитие системы общего образования в городе-курорте Пятигорске»	07	02	01	2	00	00000		742 016 239,00	755 459 582,00
Основное мероприятие «Обеспечение предоставления бесплатного общего образования»	07	02	01	2	01	00000		730 860 968,00	744 307 311,00
Расходы на обеспечение деятельности (оказание услуг) муниципальных учреждений	07	02	01	2	01	11010		176 091 911,00	174 591 911,00
Предоставление субсидий бюджетным, автономным учреждениям и иным некоммерческим организациям	07	02	01	2	01	11010	600	176 091 911,00	174 591 911,00
Резервирование средств	07	02	01	2	01	20010		7 177 177,00	0,00
Иные бюджетные ассигнования	07	02	01	2	01	20010	800	7 177 177,00	0,00
Обеспечение государственных гарантий реализации прав на получение общедоступного и бесплатного начального общего, основного общего, среднего общего образования в муниципальных общеобразовательных организациях, а также обеспечение дополнительного образования детей в муниципальных общеобразовательных организациях и на финансовое обеспечение получения начального общего, основного общего, среднего общего образования в частных общеобразовательных организациях	07	02	01	2	01	77160		547 591 880,00	569 715 400,00
Предоставление субсидий бюджетным, автономным учреждениям и иным некоммерческим организациям	07	02	01	2	01	77160	600	547 591 880,00	569 715 400,00
Основное мероприятие «Совершенствование кадрового потенциала и социальная поддержка педагогических кадров в общем образовании»	07	02	01	2	02	00000		690 210,00	690 210,00
Предоставление мер социальной поддержки по оплате жилых помещений, отопления и освещения педагогическим работникам муниципальных образовательных организаций, проживающим и работающим в сельских населенных пунктах, рабочих поселках (поселках городского типа)	07	02	01	2	02	76890		690 210,00	690 210,00
Предоставление субсидий бюджетным, автономным учреждениям и иным некоммерческим организациям	07	02	01	2	02	76890	600	690 210,00	690 210,00
Основное мероприятие «Организация и проведение мероприятий для детей и молодежи в сфере образования»	07	02	01	2	03	00000		1 043 079,00	1 040 079,00
Проведение городского форума «Юные дарования»	07	02	01	2	03	21040		480 132,00	480 132,00
Закупка товаров, работ и услуг для обеспечения государственных (муниципальных) нужд	07	02	01	2	03	21040	200	39 202,00	39 202,00
Социальное обеспечение и иные выплаты населению	07	02	01	2	03	21040	300	440 930,00	440 930,00
Проведение мероприятий для детей и молодежи	07	02	01	2	03	21240		562 947,00	559 947,00
Закупка товаров, работ и услуг для обеспечения государственных (муниципальных) нужд	07	02	01	2	03	21240	200	562 947,00	559 947,00
Основное мероприятие «Создание условий для сохранения и укрепления здоровья детей и подростков»	07	02	01	2	04	00000		9 160 310,00	9 160 310,00
Организация бесплатного горячего питания школьников с целью социальной поддержки отдельных категорий учащихся	07	02	01	2	04	21070		9 160 310,00	9 160 310,00
Предоставление субсидий бюджетным, автономным учреждениям и иным некоммерческим организациям	07	02	01	2	04	21070	600	9 160 310,00	9 160 310,00
Основное мероприятие «Проведение мероприятий в области общего образования»	07	02	01	2	05	00000		261 672,00	261 672,00
Прочие мероприятия в области образования	07	02	01	2	05	21010		261 672,00	261 672,00
Закупка товаров, работ и услуг для обеспечения государственных (муниципальных) нужд	07	02	01	2	05	21010	200	130 672,00	130 672,00
Социальное обеспечение и иные выплаты населению	07	02	01	2	05	21010	300	131 000,00	131 000,00
Подпрограмма «Строительство, реконструкция объектов муниципальной собственности»	07	02	01	4	00	00000		52 050 837,00	0,00
Основное мероприятие «Реконструкция с элементами реставрации здания муниципального образовательного учреждения Гимназия №11 в городе Пятигорске (в т.ч. ПСД)»	07	02	01	4	03	00000		300 000,00	0,00
Бюджетные инвестиции в объекты капитального строительства (реконструкции) за счет средств местного бюджета	07	02	01	4	03	41010		300 000,00	0,00
Капитальные вложения в объекты государственной (муниципальной) собственности	07	02	01	4	03	41010	400	300 000,00	0,00
Реализация регионального проекта «Современная школа»	07	02	01	4	E1	00000		51 750 837,00	0,00
Реализация мероприятий по социально-экономическому развитию Ставропольского края (Реконструкция с элементами реставрации здания МОУ «Гимназия №11» по пр.Кирова,83 в г.Пятигорске и приспособлению для дальнейшего использования недвижимого объекта культурного наследия (памятника истории и культуры) «Здание СШ №11, где в 1918 г. был патронно-пульный завод Красной армии» 1902 г., город-курорт Пятигорск)	07	02	01	4	E1	55232		51 750 837,00	0,00
Капитальные вложения в объекты государственной (муниципальной) собственности	07	02	01	4	E1	55232	400	51 750 837,00	0,00
Муниципальная программа города-курорта Пятигорска «Безопасный Пятигорск»	07	02	08	0	00	00000		4 267 549,00	2 409 686,00
Подпрограмма «Построение и развитие АПК «Безопасный город», обеспечение безопасности жизнедеятельности населения, обеспечение пожарной безопасности муниципальных учреждений, профилактика терроризма, профилактика правонарушений в городе-курорте Пятигорске»	07	02	08	1	00	00000		4 267 549,00	2 409 686,00
Основное мероприятие «Обеспечение безопасности жизнедеятельности населения и обеспечение пожарной безопасности муниципальных учреждений»	07	02	08	1	01	00000		4 267 549,00	1 344 692,00
Обеспечение пожарной безопасности муниципальных учреждений города-курорта Пятигорска	07	02	08	1	01	20180		4 267 549,00	1 344 692,00
Предоставление субсидий бюджетным, автономным учреждениям и иным некоммерческим организациям	07	02	08	1	01	20180	600	4 267 549,00	1 344 692,00
Основное мероприятие «Профилактика терроризма и правонарушений в городе-курорте Пятигорске»	07	02	08	1	02	00000		0,00	1 064 994,00
Организация и обеспечение охраны в муниципальных учреждениях города-курорта Пятигорска	07	02	08	1	02	20170		0,00	1 064 994,00
Предоставление субсидий бюджетным, автономным учреждениям и иным некоммерческим организациям	07	02	08	1	02	20170	600	0,00	1 064 994,00
Муниципальная программа города-курорта Пятигорска «Модернизация экономики, развитие малого и среднего бизнеса, курорта и туризма, энергетики, промышленности и улучшение инвестиционного климата»	07	02	11	0	00	00000		2 920 854,00	2 920 854,00
Подпрограмма «Энергосбережение и повышение энергетической эффективности города-курорта Пятигорска»	07	02	11	4	00	00000		2 920 854,00	2 920 854,00
Основное мероприятие «Организация и выполнение работ в муниципальных учреждениях города Пятигорска, направленных на экономию энергоресурсов»	07	02	11	4	01	00000		2 920 854,00	2 920 854,00
Мероприятия по выполнению рекомендаций энергопаспортов в муниципальном секторе	07	02	11	4	01	24030		114 062,00	114 062,00
Предоставление субсидий бюджетным, автономным учреждениям и иным некоммерческим организациям	07	02	11	4	01	24030	600	114 062,00	114 062,00
Мероприятия по подготовке к осенне-зимнему периоду в муниципальном секторе	07	02	11	4	01	24040		1 765 991,00	1 765 991,00
Предоставление субсидий бюджетным, автономным учреждениям и иным некоммерческим организациям	07	02	11	4	01	24040	600	1 765 991,00	1 765 991,00
Проведение работ по замене оконных блоков в муниципальных образовательных организациях	07	02	11	4	01	S6690		173 032,00	173 032,00
Предоставление субсидий бюджетным, автономным учреждениям и иным некоммерческим организациям	07	02	11	4	01	S6690	600	173 032,00	173 032,00
Проведение работ по ремонту кровель в муниципальных общеобразовательных организациях	07	02	11	4	01	S7300		867 769,00	867 769,00
Предоставление субсидий бюджетным, автономным учреждениям и иным некоммерческим организациям	07	02	11	4	01	S7300	600	867 769,00	867 769,00
Дополнительное образование детей	07	03						86 574 630,00	82 000 541,00
Муниципальная программа города-курорта Пятигорска «Развитие образования»	07	03	01	0	00	00000		85 796 286,00	81 222 197,00
Подпрограмма «Развитие дополнительного образования в городе-курорте Пятигорске»	07	03	01	3	00	00000		85 796 286,00	81 222 197,00
Основное мероприятие «Обеспечение предоставления дополнительного образования»	07	03	01	3	01	00000		85 746 286,00	81 172 197,00
Расходы на обеспечение деятельности (оказание услуг) муниципальных учреждений	07	03	01	3	01	11010		80 257 181,00	81 172 197,00
Предоставление субсидий бюджетным, автономным учреждениям и иным некоммерческим организациям	07	03	01	3	01	11010	600	80 257 181,00	81 172 197,00
Резервирование средств	07	03	01	3	01	20010		5 489 105,00	0,00
Иные бюджетные ассигнования	07	03	01	3	01	20010	800	5 489 105,00	0,00
Основное мероприятие «Проведение мероприятий в области дополнительного образования»	07	03	01	3	03	00000		50 000,00	50 000,00
Прочие мероприятия в области образования	07	03	01	3	03	21010		50 000,00	50 000,00
Предоставление субсидий бюджетным, автономным учреждениям и иным некоммерческим организациям	07	03	01	3	03	21010	600	50 000,00	50 000,00
Муниципальная программа города-курорта Пятигорска «Безопасный Пятигорск»	07	03	08	0	00	00000		402 507,00	402 507,00
Подпрограмма «Построение и развитие АПК «Безопасный город», обеспечение безопасности жизнедеятельности населения, обеспечение пожарной безопасности муниципальных учреждений, профилактика терроризма, профилактика правонарушений в городе-курорте Пятигорске»	07	03	08	1	00	00000		402 507,00	402 507,00
Основное мероприятие «Обеспечение безопасности жизнедеятельности населения и обеспечение пожарной безопасности муниципальных учреждений»	07	03	08	1	01	00000		265 787,00	265 787,00
Обеспечение пожарной безопасности муниципальных учреждений города-курорта Пятигорска	07	03	08	1	01	20180		265 787,00	265 787,00
Предоставление субсидий бюджетным, автономным учреждениям и иным некоммерческим организациям	07	03	08	1	01	20180	600	265 787,00	265 787,00
Основное мероприятие «Профилактика терроризма и правонарушений в городе-курорте Пятигорске»	07	03	08	1	02	00000		136 720,00	136 720,00
Организация и обеспечение охраны в муниципальных учреждениях города-курорта Пятигорска	07	03	08	1	02	20170		136 720,00	136 720,00
Предоставление субсидий бюджетным, автономным учреждениям и иным некоммерческим организациям	07	03	08	1	02	20170	600	136 720,00	136 720,00
Муниципальная программа города-курорта Пятигорска «Модернизация экономики, развитие малого и среднего бизнеса, курорта и туризма, энергетики, промышленности и улучшение инвестиционного климата»	07	03	11	0	00	00000		375 837,00	375 837,00
Подпрограмма «Энергосбережение и повышение энергетической эффективности города-курорта Пятигорска»	07	03	11	4	00	00000		375 837,00	375 837,00
Основное мероприятие «Организация и выполнение работ в муниципальных учреждениях города Пятигорска, направленных на экономию энергоресурсов»	07	03	11	4	01	00000		375 837,00	375 837,00
Мероприятия по выполнению рекомендаций энергопаспортов в муниципальном секторе	07	03	11	4	01	24030		32 000,00	32 000,00
Предоставление субсидий бюджетным, автономным учреждениям и иным некоммерческим организациям	07	03	11	4	01	24030	600	32 000,00	32 000,00
Мероприятия по подготовке к осенне-зимнему периоду в муниципальном секторе	07	03	11	4	01	24040		343 837,00	343 837,00
Предоставление субсидий бюджетным, автономным учреждениям и иным некоммерческим организациям	07	03	11	4	01	24040	600	343 837,00	343 837,00
Молодежная политика	07	07						21 039 519,00	20 805 815,00
Муниципальная программа города-курорта Пятигорска «Развитие образования»	07	07	01	0	00	00000		9 979 320,00	9 905 890,00
Подпрограмма «Развитие системы общего образования в городе-курорте Пятигорске»	07	07	01	2	00	00000		7 273 430,00	7 200 000,00
Основное мероприятие «Создание условий для сохранения и укрепления здоровья детей и подростков»	07	07	01	2	04	00000		7 273 430,00	7 200 000,00
Резервирование средств	07	07	01	2	04	20010		73 430,00	0,00
Иные бюджетные ассигнования	07	07	01	2	04	20010	800	73 430,00	0,00
Организация отдыха и оздоровление детей и подростков в каникулярное время	07	07	01	2	04	21080		7 200 000,00	7 200 000,00
Закупка товаров, работ и услуг для обеспечения государственных (муниципальных) нужд	07	07	01	2	04	21080	200	54 000,00	54 000,00
Предоставление субсидий бюджетным, автономным учреждениям и иным некоммерческим организациям	07	07	01	2	04	21080	600	7 146 000,00	7 146 000,00
Подпрограмма «Развитие дополнительного образования в городе-курорте Пятигорске»	07	07	01	3	00	00000		2 705 890,00	2 705 890,00
Основное мероприятие «Обеспечение предоставления дополнительного образования»	07	07	01	3	01	00000		2 705 890,00	2 705 890,00
Расходы на обеспечение деятельности (оказание услуг) муниципальных учреждений	07	07	01	3	01	11010		2 705 890,00	2 705 890,00
Предоставление субсидий бюджетным, автономным учреждениям и иным некоммерческим организациям	07	07	01	3	01	11010	600	2 705 890,00	2 705 890,00
Муниципальная программа города-курорта Пятигорска «Молодежная политика»	07	07	04	0	00	00000		10 995 001,00	10 834 727,00
Подпрограмма «Поддержка талантливой и инициативной молодежи города-курорта Пятигорска»	07	07	04	1	00	00000		193 000,00	193 000,00
Основное мероприятие «Организация и проведение мероприятий по поддержке талантливой молодежи, вовлечение в творческую деятельность»	07	07	04	1	01	00000		193 000,00	193 000,00
Проведение мероприятий для детей и молодежи	07	07	04	1	01	21240		193 000,00	193 000,00
Закупка товаров, работ и услуг для обеспечения государственных (муниципальных) нужд	07	07	04	1	01	21240	200	193 000,00	193 000,00
Подпрограмма «Патриотическое воспитание и допризывная подготовка молодежи города-курорта Пятигорска»	07	07	04	2	00	00000		6 724 503,00	6 636 286,00
Основное мероприятие «Проведение мероприятий по гражданскому образованию, военно-патриотическому и интернациональному воспитанию детей и молодежи»	07	07	04	2	01	00000		1 226 545,00	1 226 545,00
Проведение мероприятий для детей и молодежи	07	07	04	2	01	21240		1 226 545,00	1 226 545,00

(Продолжение на 35-й стр.)

Закупка товаров, работ и услуг для обеспечения государственных (муниципальных) нужд	07	07	04	2	01	21240	200	300 000,00	300 000,00
Предоставление субсидий бюджетным, автономным учреждениям и иным некоммерческим организациям	07	07	04	2	01	21240	600	926 545,00	926 545,00
Основное мероприятие «Обеспечение деятельности (оказание услуг) учреждениями по военно-патриотическому воспитанию молодежи города-курорта Пятигорска»	07	07	04	2	02	00000		5 497 958,00	5 409 741,00
Расходы на обеспечение деятельности (оказание услуг) муниципальных учреждений	07	07	04	2	02	11010		5 404 776,00	5 409 741,00
Предоставление субсидий бюджетным, автономным учреждениям и иным некоммерческим организациям	07	07	04	2	02	11010	600	5 404 776,00	5 409 741,00
Резервирование средств	07	07	04	2	02	20010		93 182,00	0,00
Иные бюджетные ассигнования	07	07	04	2	02	20010	800	93 182,00	0,00
Подпрограмма «Информационное обеспечение и вовлечение молодежи города-курорта Пятигорска в социальную практику»	07	07	04	3	00	00000		3 997 498,00	3 925 441,00
Основное мероприятие «Мероприятия, направленные на информирование и вовлечение молодежи города-курорта Пятигорска в социальную практику»	07	07	04	3	01	00000		1 507 000,00	1 507 000,00
Организация трудовой занятости несовершеннолетних граждан в каникулярное время	07	07	04	3	01	21090		1 000 000,00	1 000 000,00
Предоставление субсидий бюджетным, автономным учреждениям и иным некоммерческим организациям	07	07	04	3	01	21090	600	1 000 000,00	1 000 000,00
Мероприятия, направленные на информирование и вовлечение молодежи города в социальную практику	07	07	04	3	01	25710		507 000,00	507 000,00
Закупка товаров, работ и услуг для обеспечения государственных (муниципальных) нужд	07	07	04	3	01	25710	200	507 000,00	507 000,00
Основное мероприятие «Обеспечение деятельности (оказание услуг) учреждениями по работе с молодежью по месту жительства»	07	07	04	3	02	00000		2 490 498,00	2 418 441,00
Расходы на обеспечение деятельности (оказание услуг) муниципальных учреждений	07	07	04	3	02	11010		2 418 441,00	2 418 441,00
Предоставление субсидий бюджетным, автономным учреждениям и иным некоммерческим организациям	07	07	04	3	02	11010	600	2 418 441,00	2 418 441,00
Резервирование средств	07	07	04	3	02	20010		72 057,00	0,00
Иные бюджетные ассигнования	07	07	04	3	02	20010	800	72 057,00	0,00
Подпрограмма «Профилактика наркомании, токсикомании, алкоголизма и их социальных последствий в городе-курорте Пятигорске»	07	07	04	4	00	00000		80 000,00	80 000,00
Основное мероприятие «Мероприятия, направленные на профилактику наркомании, токсикомании и алкоголизма»	07	07	04	4	01	00000		80 000,00	80 000,00
Проведение мероприятий для детей и молодежи	07	07	04	4	01	21240		80 000,00	80 000,00
Предоставление субсидий бюджетным, автономным учреждениям и иным некоммерческим организациям	07	07	04	4	01	21240	600	80 000,00	80 000,00
Муниципальная программа города-курорта Пятигорска «Безопасный Пятигорск»	07	07	08	0	00	00000		55 169,00	55 169,00
Подпрограмма «Построение и развитие АПК «Безопасный город», обеспечение безопасности жизнедеятельности населения, обеспечение пожарной безопасности муниципальных учреждений, профилактика терроризма, профилактика правонарушений в городе-курорте Пятигорске»	07	07	08	1	00	00000		55 169,00	55 169,00
Основное мероприятие «Обеспечение безопасности жизнедеятельности населения и обеспечение пожарной безопасности муниципальных учреждений»	07	07	08	1	01	00000		21 400,00	21 400,00
Обеспечение пожарной безопасности муниципальных учреждений города-курорта Пятигорска	07	07	08	1	01	20180		21 400,00	21 400,00
Предоставление субсидий бюджетным, автономным учреждениям и иным некоммерческим организациям	07	07	08	1	01	20180	600	21 400,00	21 400,00
Основное мероприятие «Профилактика терроризма и правонарушений в городе-курорте Пятигорске»	07	07	08	1	02	00000		33 769,00	33 769,00
Организация и обеспечение охраны в муниципальных учреждениях города-курорта Пятигорска	07	07	08	1	02	20170		33 769,00	33 769,00
Предоставление субсидий бюджетным, автономным учреждениям и иным некоммерческим организациям	07	07	08	1	02	20170	600	33 769,00	33 769,00
Муниципальная программа города-курорта Пятигорска «Модернизация экономики, развитие малого и среднего бизнеса, курорта и туризма, энергетики, промышленности и улучшение инвестиционного климата»	07	07	11	0	00	00000		10 029,00	10 029,00
Подпрограмма «Энергосбережение и повышение энергетической эффективности города-курорта Пятигорска»	07	07	11	4	00	00000		10 029,00	10 029,00
Основное мероприятие «Организация и выполнение работ в муниципальных учреждениях города Пятигорска, направленных на экономию энергоресурсов»	07	07	11	4	01	00000		10 029,00	10 029,00
Мероприятия по подготовке к осенне-зимнему периоду в муниципальном секторе	07	07	11	4	01	24040		10 029,00	10 029,00
Предоставление субсидий бюджетным, автономным учреждениям и иным некоммерческим организациям	07	07	11	4	01	24040	600	10 029,00	10 029,00
Другие вопросы в области образования	07	09						17 940 720,00	17 940 720,00
Муниципальная программа города-курорта Пятигорска «Развитие образования»	07	09	01	0	00	00000		17 920 720,00	17 920 720,00
Подпрограмма «Развитие системы общего образования в городе-курорте Пятигорске»	07	09	01	2	00	00000		1 491 967,00	1 491 967,00
Основное мероприятие «Организация и проведение мероприятий для детей и молодежи в сфере образования»	07	09	01	2	03	00000		1 491 967,00	1 491 967,00
Проведение мероприятий для детей и молодежи	07	09	01	2	03	21240		1 491 967,00	1 491 967,00
Закупка товаров, работ и услуг для обеспечения государственных (муниципальных) нужд	07	09	01	2	03	21240	200	1 491 967,00	1 491 967,00
Подпрограмма «Обеспечение реализации муниципальной программы города-курорта Пятигорска «Развитие образования» и общепрограммные мероприятия»	07	09	01	5	00	00000		16 428 753,00	16 428 753,00
Основное мероприятие «Обеспечение реализации Программы»	07	09	01	5	01	00000		16 428 753,00	16 428 753,00
Расходы на обеспечение функций органов местного самоуправления города Пятигорска	07	09	01	5	01	10010		7 761 286,00	7 761 286,00
Расходы на выплаты персоналу в целях обеспечения выполнения функций государственными (муниципальными) органами, казенными учреждениями, органами управления государственными внебюджетными фондами	07	09	01	5	01	10010	100	7 462 410,00	7 462 410,00
Закупка товаров, работ и услуг для обеспечения государственных (муниципальных) нужд	07	09	01	5	01	10010	200	298 626,00	298 626,00
Иные бюджетные ассигнования	07	09	01	5	01	10010	800	250,00	250,00
Расходы на обеспечение деятельности (оказание услуг) муниципальных учреждений	07	09	01	5	01	11010		8 653 487,00	8 653 487,00
Расходы на выплаты персоналу в целях обеспечения выполнения функций государственными (муниципальными) органами, казенными учреждениями, органами управления государственными внебюджетными фондами	07	09	01	5	01	11010	100	7 087 596,00	7 087 596,00
Закупка товаров, работ и услуг для обеспечения государственных (муниципальных) нужд	07	09	01	5	01	11010	200	1 549 474,00	1 549 474,00
Иные бюджетные ассигнования	07	09	01	5	01	11010	800	16 417,00	16 417,00
Организация профессиональной переподготовки и повышения квалификации	07	09	01	5	01	20120		13 980,00	13 980,00
Расходы на выплаты персоналу в целях обеспечения выполнения функций государственными (муниципальными) органами, казенными учреждениями, органами управления государственными внебюджетными фондами	07	09	01	5	01	20120	100	13 980,00	13 980,00
Муниципальная программа города-курорта Пятигорска «Развитие транспортной системы и обеспечение безопасности дорожного движения»	07	09	12	0	00	00000		20 000,00	20 000,00
Подпрограмма «Повышение безопасности дорожного движения в городе-курорте Пятигорске»	07	09	12	5	00	00000		20 000,00	20 000,00
Основное мероприятие «Обеспечение безопасности дорожного движения в отношении автомобильных дорог (улиц) местного значения»	07	09	12	5	01	00000		20 000,00	20 000,00
Профилактика детского дорожно-транспортного травматизма	07	09	12	5	01	29050		20 000,00	20 000,00
Закупка товаров, работ и услуг для обеспечения государственных (муниципальных) нужд	07	09	12	5	01	29050	200	20 000,00	20 000,00
КУЛЬТУРА, КИНЕМАТОГРАФИЯ	08							419 312 630,00	70 539 299,00
Культура	08	01						413 625 908,00	64 852 577,00
Муниципальная программа города-курорта Пятигорска «Сохранение и развитие культуры»	08	01	05	0	00	00000		411 520 044,00	62 746 713,00
Подпрограмма «Реализация мероприятий по сохранению и развитию культуры»	08	01	05	2	00	00000		411 520 044,00	62 746 713,00
Основное мероприятие «Осуществление библиотечного, библиографического и информационного обслуживания населения города-курорта Пятигорска»	08	01	05	2	01	00000		46 723 937,00	32 306 885,00
Расходы на обеспечение деятельности (оказание услуг) муниципальных учреждений	08	01	05	2	01	11010		32 250 142,00	32 306 885,00
Предоставление субсидий бюджетным, автономным учреждениям и иным некоммерческим организациям	08	01	05	2	01	11010	600	32 250 142,00	32 306 885,00
Резервирование средств	08	01	05	2	01	20010		14 473 795,00	0,00
Иные бюджетные ассигнования	08	01	05	2	01	20010	800	14 473 795,00	0,00
Основное мероприятие «Осуществление и оказание услуг культурно-досуговыми учреждениями города-курорта Пятигорска»	08	01	05	2	02	00000		34 816 007,00	25 459 728,00
Расходы на обеспечение деятельности (оказание услуг) муниципальных учреждений	08	01	05	2	02	11010		25 415 107,00	25 459 728,00
Расходы на выплаты персоналу в целях обеспечения выполнения функций государственными (муниципальными) органами, казенными учреждениями, органами управления государственными внебюджетными фондами	08	01	05	2	02	11010	100	5 409 346,00	5 409 346,00
Закупка товаров, работ и услуг для обеспечения государственных (муниципальных) нужд	08	01	05	2	02	11010	200	1 675 365,00	1 702 078,00
Предоставление субсидий бюджетным, автономным учреждениям и иным некоммерческим организациям	08	01	05	2	02	11010	600	17 694 233,00	17 712 141,00
Иные бюджетные ассигнования	08	01	05	2	02	11010	800	636 163,00	636 163,00
Резервирование средств	08	01	05	2	02	20010		9 400 900,00	0,00
Иные бюджетные ассигнования	08	01	05	2	02	20010	800	9 400 900,00	0,00
Основное мероприятие «Организация культурно-массовых мероприятий, привлечение жителей города к культурно-досуговой деятельности»	08	01	05	2	03	00000		4 980 100,00	4 980 100,00
Организация и проведение городских мероприятий	08	01	05	2	03	25830		4 980 100,00	4 980 100,00
Закупка товаров, работ и услуг для обеспечения государственных (муниципальных) нужд	08	01	05	2	03	25830	200	4 980 100,00	4 980 100,00
Основное мероприятие «Реализация проектов по развитию современной культурно-досуговой инфраструктуры на территории города-курорта Пятигорска»	08	01	05	2	05	00000		325 000 000,00	0,00
Реализация проектов городских округов Ставропольского края по развитию современной культурно-досуговой инфраструктуры	08	01	05	2	05	77770		325 000 000,00	0,00
Предоставление субсидий бюджетным, автономным учреждениям и иным некоммерческим организациям	08	01	05	2	05	77770	600	325 000 000,00	0,00
В том числе субсидия некоммерческим организациям на реализацию проектов по развитию современной культурно-досуговой инфраструктуры на территории города-курорта Пятигорска								325 000 000,00	0,00
Муниципальная программа города-курорта Пятигорска «Безопасный Пятигорск»	08	01	08	0	00	00000		1 065 730,00	1 065 730,00
Подпрограмма «Построение и развитие АПК «Безопасный город», обеспечение безопасности жизнедеятельности населения, обеспечение пожарной безопасности муниципальных учреждений, профилактика терроризма, профилактика правонарушений в городе-курорте Пятигорске»	08	01	08	1	00	00000		1 025 730,00	1 025 730,00
Основное мероприятие «Обеспечение безопасности жизнедеятельности населения и обеспечение пожарной безопасности муниципальных учреждений»	08	01	08	1	01	00000		257 110,00	257 110,00
Обеспечение пожарной безопасности муниципальных учреждений города-курорта Пятигорска	08	01	08	1	01	20180		257 110,00	257 110,00
Закупка товаров, работ и услуг для обеспечения государственных (муниципальных) нужд	08	01	08	1	01	20180	200	104 470,00	104 470,00
Предоставление субсидий бюджетным, автономным учреждениям и иным некоммерческим организациям	08	01	08	1	01	20180	600	152 640,00	152 640,00
Основное мероприятие «Профилактика терроризма и правонарушений в городе-курорте Пятигорске»	08	01	08	1	02	00000		768 620,00	768 620,00
Организация и обеспечение охраны в муниципальных учреждениях города-курорта Пятигорска	08	01	08	1	02	20170		768 620,00	768 620,00
Закупка товаров, работ и услуг для обеспечения государственных (муниципальных) нужд	08	01	08	1	02	20170	200	56 000,00	56 000,00
Предоставление субсидий бюджетным, автономным учреждениям и иным некоммерческим организациям	08	01	08	1	02	20170	600	712 620,00	712 620,00
Подпрограмма «Укрепление межнациональных отношений и повышение противодействия проявлениям экстремизма в городе-курорте Пятигорске»	08	01	08	2	00	00000		40 000,00	40 000,00
Основное мероприятие «Гармонизация межнациональных отношений в городе-курорте Пятигорске»	08	01	08	2	01	00000		40 000,00	40 000,00
Организация и проведение фестиваля национальных культур	08	01	08	2	01	28020		40 000,00	40 000,00
Закупка товаров, работ и услуг для обеспечения государственных (муниципальных) нужд	08	01	08	2	01	28020	200	40 000,00	40 000,00
Муниципальная программа города-курорта Пятигорска «Модернизация экономики, развитие малого и среднего бизнеса, курорта и туризма, энергетики, промышленности и улучшение инвестиционного климата»	08	01	11	0	00	00000		1 040 134,00	1 040 134,00
Подпрограмма «Развитие курорта и туризма в городе-курорте Пятигорске»	08	01	11	2	00	00000		300 000,00	300 000,00
Основное мероприятие «Повышение доступности туризма в городе-курорте Пятигорске и развитие его инфраструктуры»	08	01	11	2	01	00000		300 000,00	300 000,00
Организация и проведение городских мероприятий	08	01	11	2	01	25830		300 000,00	300 000,00
Закупка товаров, работ и услуг для обеспечения государственных (муниципальных) нужд	08	01	11	2	01	25830	200	300 000,00	300 000,00
Подпрограмма «Энергосбережение и повышение энергетической эффективности города-курорта Пятигорска»	08	01	11	4	00	00000		740 134,00	740 134,00
Основное мероприятие «Организация и выполнение работ в муниципальных учреждениях города Пятигорска, направленных на экономию энергоресурсов»	08	01	11	4	01	00000		740 134,00	740 134,00
Мероприятия по выполнению рекомендаций энергопаспортов в муниципальном секторе	08	01	11	4	01	24030		80 105,00	80 105,00
Предоставление субсидий бюджетным, автономным учреждениям и иным некоммерческим организациям	08	01	11	4	01	24030	600	80 105,00	80 105,00
Мероприятия по подготовке к осенне-зимнему периоду в муниципальном секторе	08	01	11	4	01	24040		660 029,00	660 029,00
Закупка товаров, работ и услуг для обеспечения государственных (муниципальных) нужд	08	01	11	4	01	24040	200	384 356,00	384 356,00
Предоставление субсидий бюджетным, автономным учреждениям и иным некоммерческим организациям	08	01	11	4	01	24040	600	275 673,00	275 673,00
Другие вопросы в области культуры, кинематографии	08	04						5 686 722,00	5 686 722,00
Муниципальная программа города-курорта Пятигорска «Сохранение и развитие культуры»	08	04	05	0	00	00000		5 686 722,00	5 686 722,00
Подпрограмма «Обеспечение реализации муниципальной программы города-курорта Пятигорска «Сохранение и развитие культуры» и общепрограммные мероприятия»	08	04	05	3	00	00000		5 686 722,00	5 686 722,00
Основное мероприятие «Обеспечение реализации Программы»	08	04	05	3	01	00000		5 686 722,00	5 686 722,00
Расходы на обеспечение функций органов местного самоуправления города Пятигорска	08	04	05	3	01	10010		5 686 722,00	5 686 722,00
Расходы на выплаты персоналу в целях обеспечения выполнения функций государственными (муниципальными) органами, казенными учреждениями, органами управления государственными внебюджетными фондами	08	04	05	3	01	10010	100	5 276 727,00	5 276 727,00
Закупка товаров, работ и услуг для обеспечения государственных (муниципальных) нужд	08	04	05	3	01	10010	200	393 470,00	393 470,00
Иные бюджетные ассигнования	08	04	05	3	01	10010	800	16 525,00	16 525,00
СОЦИАЛЬНАЯ ПОЛИТИКА	10							894 436 077,00	895 910 831,00
Социальное обеспечение населения	10	03						543 538 117,00	535 408 926,00
Муниципальная программа города-курорта Пятигорска «Социальная поддержка граждан»	10	03	02	0	00	00000		543 538 117,00	535 408 926,00
Подпрограмма «Социальное обеспечение граждан города-курорта Пятигорска»	10	03	02	1	00	00000		528 859 717,00	523 033 726,00
Основное мероприятие «Предоставление мер социальной поддержки отдельным категориям граждан»	10	03	02	1	01	00000		524 102 777,00	518 276 786,00
Осуществление ежегодной денежной выплаты лицам, награжденным нагрудным знаком «Почетный донор России»	10	03	02	1	01	52200		6 518 317,00	6 779 096,00
Закупка товаров, работ и услуг для обеспечения государственных (муниципальных) нужд	10	03	02	1	01	52200	200	32 800,00	34 170,00
Социальное обеспечение и иные выплаты населению	10	03	02	1	01	52200	300	6 485 517,00	6 744 926,00
Оплата жилищно-коммунальных услуг отдельным категориям граждан	10	03	02	1	01	52500		132 421 600,00	132 421 600,00
Закупка товаров, работ и услуг для обеспечения государственных (муниципальных) нужд	10	03	02	1	01	52500	200	546 123,00	546 123,00
Социальное обеспечение и иные выплаты населению	10	03	02	1	01	52500	300	131 875 477,00	131 875 477,00
Выплаты инвалидам компенсаций страховых премий по договорам обязательного страхования гражданской ответственности владельцев транспортных средств в соответствии с Федеральным законом от 25 апреля 2002 года № 40-ФЗ «Об обязательном страховании гражданской ответственности владельцев транспортных средств»	10	03	02	1	01	52800		11 000,00	11 000,00
Закупка товаров, работ и услуг для обеспечения государственных (муниципальных) нужд	10	03	02	1	01	52800	200	149,00	149,00
Социальное обеспечение и иные выплаты населению	10	03	02	1	01	52800	300	10 851,00	10 851,00
Обеспечение мер социальной поддержки ветеранов труда и тружеников тыла	10	03	02	1	01	78210		185 525 869,00	182 568 320,00
Закупка товаров, работ и услуг для обеспечения государственных (муниципальных) нужд	10	03	02	1	01	78210	200	2 725 501,00	2 682 155,00
Социальное обеспечение и иные выплаты населению	10	03	02	1	01	78210	300	182 800 368,00	179 886 165,00
Обеспечение мер социальной поддержки ветеранов труда Ставропольского края	10	03	02	1	01	78220		128 561 512,00	126 516 540,00
Закупка товаров, работ и услуг для обеспечения государственных (муниципальных) нужд	10	03	02	1	01	78220	200	1 777 679,00	1 749 402,00
Социальное обеспечение и иные выплаты населению	10	03	02	1	01	78220	300	126 783 833,00	124 767 138,00
Обеспечение мер социальной поддержки реабилитированных лиц и лиц, признанных пострадавшими от политических репрессий	10	03	02	1	01	78230		4 989 862,00	4 910 490,00
Закупка товаров, работ и услуг для обеспечения государственных (муниципальных) нужд	10	03	02	1	01	78230	200	70 936,00	69 809,00
Социальное обеспечение и иные выплаты населению	10	03	02	1	01	78230	300	4 918 926,00	4 840 681,00
Ежемесячная доплата к пенсии гражданам, ставшим инвалидами при исполнении служебных обязанностей в районах боевых действий	10	03	02	1	01	78240		26 710,00	26 710,00
Закупка товаров, работ и услуг для обеспечения государственных (муниципальных) нужд	10	03	02	1	01	78240	200	144,00	144,00
Социальное обеспечение и иные выплаты населению	10	03	02	1	01	78240	300	26 566,00	26 566,00
Ежемесячная денежная выплата семьям погибших ветеранов боевых действий	10	03	02	1	01	78250		142 440,00	142 440,00
Закупка товаров, работ и услуг для обеспечения государственных (муниципальных) нужд	10	03	02	1	01	78250	200	1 936,00	1 936,00
Социальное обеспечение и иные выплаты населению	10	03	02	1	01	78250	300	140 504,00	140 504,00
Предоставление гражданам субсидий на оплату жилого помещения и коммунальных услуг	10	03	02	1	01	78260		61 866 697,00	60 882 610,00
Закупка товаров, работ и услуг для обеспечения государственных (муниципальных) нужд	10	03	02	1	01	78260	200	823 250,00	810 160,00
Социальное обеспечение и иные выплаты населению	10	03	02	1	01	78260	300	61 043 447,00	60 072 450,00
Возмещение затрат по гарантированному перечню услуг по погребению	10	03	02	1	01	80150		2 024 900,00	2 024 900,00
Иные бюджетные ассигнования	10	03	02	1	01	80150	800	2 024 900,00	2 024 900,00
Компенсация отдельным категориям граждан оплаты взноса на капитальный ремонт общего имущества в многоквартирном доме	10	03	02	1	01	R4620		2 013 870,00	1 993 080,00
Закупка товаров, работ и услуг для обеспечения государственных (муниципальных) нужд	10	03	02	1	01	R4620	200	38 750,00	38 360,00
Социальное обеспечение и иные выплаты населению	10	03	02	1	01	R4620	300	1 975 120,00	1 954 720,00
Основное мероприятие «Предоставление мер социальной поддержки семьям и детям»	10	03	02	1	02	00000		103 120,00	103 120,00
Выплата ежегодного социального пособия на проезд учащимся (студентам)	10	03	02	1	02	76260		103 120,00	103 120,00
Закупка товаров, работ и услуг для обеспечения государственных (муниципальных) нужд	10	03	02	1	02	76260	200	1 370,00	1 370,00
Социальное обеспечение и иные выплаты населению	10	03	02	1	02	76260	300	101 750,00	101 750,00
Региональный проект «Финансовая поддержка семей при рождении детей»	10	03	02	1	P1	00000		4 653 820,00	4 653 820,00
Предоставление государственной социальной помощи малоимущим семьям, малоимущим одиноко проживающим гражданам	10	03	02	1	P1	76240		4 653 820,00	4 653 820,00
Социальное обеспечение и иные выплаты населению	10	03	02	1	P1	76240	300	4 653 820,00	4 653 820,00
Подпрограмма «Оказание адресной помощи отдельным категориям граждан по ремонту жилых помещений, расположенных на территории муниципального образования города-курорта Пятигорска»	10	03	02	2	00	00000		750 000,00	750 000,00
Основное мероприятие «Ремонт жилых помещений отдельным категориям граждан»	10	03	02	2	01	00000		750 000,00	750 000,00
Проведение ремонта жилых помещений участникам (инвалидам) Великой Отечественной войны; бывших несовершеннолетних узников концлагерей, гетто, других мест принудительного содержания, созданных фашистами и их союзниками в период второй мировой войны; лиц, награжденных знаком «Жителю блокадного Ленинграда»; вдов (вдовцов) погибших (умерших) участников и инвалидов Великой Отечественной войны; родителей погибших участников боевых действий, постоянно проживающих на территории муниципального образования города-курорта Пятигорска	10	03	02	2	01	80020		500 000,00	500 000,00
Закупка товаров, работ и услуг для обеспечения государственных (муниципальных) нужд	10	03	02	2	01	80020	200	500 000,00	500 000,00
Проведение ремонта жилых помещений ветеранов (инвалидов) боевых действий, постоянно проживающих на территории муниципального образования города-курорта Пятигорска	10	03	02	2	01	80030		250 000,00	250 000,00
Закупка товаров, работ и услуг для обеспечения государственных (муниципальных) нужд	10	03	02	2	01	80030	200	250 000,00	250 000,00
Подпрограмма «Реабилитация инвалидов, ветеранов и иных категорий граждан, нуждающихся в реабилитации, на территории муниципального образования города-курорта Пятигорска»	10	03	02	3	00	00000		204 410,00	204 410,00
Основное мероприятие «Реализация прочих мероприятий в области реабилитации граждан»	10	03	02	3	02	00000		204 410,00	204 410,00
Обеспечение работы компьютерного класса для инвалидов, ветеранов и иных категорий граждан, нуждающихся в реабилитации	10	03	02	3	02	21120		204 410,00	204 410,00
Закупка товаров, работ и услуг для обеспечения государственных (муниципальных) нужд	10	03	02	3	02	21120	200	204 410,00	204 410,00
Подпрограмма «Социальная поддержка транспортного обслуживания отдельных категорий граждан на территории муниципального образования города-курорта Пятигорска»	10	03	02	5	00	00000		3 536 660,00	3 536 660,00
Основное мероприятие «Транспортное обслуживание отдельных категорий граждан»	10	03	02	5	01	00000		3 536 660,00	3 536 660,00
Субсидии на мероприятия по приобретению льготного месячного проездного билета для проезда отдельным категориям граждан в городском электрическом транспорте	10	03	02	5	01	80090		3 300 000,00	3 300 000,00
Иные бюджетные ассигнования	10	03	02	5	01	80090	800	3 300 000,00	3 300 000,00
Субсидии на мероприятия по предоставлению права бесплатного (льготного) проезда в городском электрическом транспорте участникам (инвалидам) ВОВ	10	03	02	5	01	80110		180 000,00	180 000,00
Иные бюджетные ассигнования	10	03	02	5	01	80110	800	180 000,00	180 000,00
Субсидии на мероприятия по предоставлению права бесплатного (льготного) проезда в городском пассажирском автобусном транспорте участникам (инвалидам) ВОВ	10	03	02	5	01	80120		21 660,00	21 660,00
Иные бюджетные ассигнования	10	03	02	5	01	80120	800	21 660,00	21 660,00
Субсидии на мероприятия по приобретению льготного месячного проездного билета для проезда в городском пассажирском автобусном транспорте отдельным категориям граждан	10	03	02	5	01	80130		35 000,00	35 000,00
Иные бюджетные ассигнования	10	03	02	5	01	80130	800	35 000,00	35 000,00
Подпрограмма «Оказание адресной помощи отдельным категориям граждан города-курорта Пятигорска»	10	03	02	6	00	00000		10 012 920,00	7 709 720,00
Основное мероприятие «Осуществление ежемесячных денежных выплат отдельным категориям граждан»	10	03	02	6	01	00000		9 736 920,00	7 533 720,00

(Продолжение на 36-й стр.)

Ежемесячная денежная выплата отдельным категориям пенсионеров и ежемесячная доплата к пенсии отдельным категориям пенсионеров	10	03	02	6	01	86110		9 580 248,00	7 377 048,00
Закупка товаров, работ и услуг для обеспечения государственных (муниципальных) нужд	10	03	02	6	01	86110	200	187 848,00	144 648,00
Социальное обеспечение и иные выплаты населению	10	03	02	6	01	86110	300	9 392 400,00	7 232 400,00
Ежемесячная денежная выплата гражданам, удостоенным почетного звания «Заслуженный работник народного хозяйства РФ, РСФСР (СССР)»	10	03	02	6	01	86120		9 792,00	9 792,00
Закупка товаров, работ и услуг для обеспечения государственных (муниципальных) нужд	10	03	02	6	01	86120	200	192,00	192,00
Социальное обеспечение и иные выплаты населению	10	03	02	6	01	86120	300	9 600,00	9 600,00
Ежемесячная денежная выплата участникам боев за город Пятигорск и членам их семей (вдова (вдовец) умершего, не вступившая (не вступивший) в повторный брак или одинокие дети, другие члены семьи, являющиеся инвалидами I и II группы)	10	03	02	6	01	86130		146 880,00	146 880,00
Закупка товаров, работ и услуг для обеспечения государственных (муниципальных) нужд	10	03	02	6	01	86130	200	2 880,00	2 880,00
Социальное обеспечение и иные выплаты населению	10	03	02	6	01	86130	300	144 000,00	144 000,00
Основное мероприятие «Проведение социально-значимых мероприятий»	10	03	02	6	02	00000		276 000,00	176 000,00
Единовременная денежная выплата участникам и инвалидам ВОВ; несовершеннолетним узникам концлагерей, гетто и других мест принудительного содержания, созданных фашистами и их союзниками в период второй мировой войны; лицам, награжденным знаком «Жителю блокадного Ленинграда» ко Дню Победы	10	03	02	6	02	86150		276 000,00	176 000,00
Социальное обеспечение и иные выплаты населению	10	03	02	6	02	86150	300	276 000,00	176 000,00
Подпрограмма «Доступная среда в городе-курорте Пятигорске»	10	03	02	8	00	00000		174 410,00	174 410,00
Основное мероприятие «Обеспечение беспрепятственного доступа инвалидов к информации»	10	03	02	8	02	00000		174 410,00	174 410,00
Предоставление услуг по переводу русского жестового языка инвалидам с нарушениями функции слуха (сурдопереводу)	10	03	02	8	02	80220		174 410,00	174 410,00
Закупка товаров, работ и услуг для обеспечения государственных (муниципальных) нужд	10	03	02	8	02	80220	200	174 410,00	174 410,00
Охрана семьи и детства	10	04						307 390 489,00	317 013 018,00
Муниципальная программа города-курорта Пятигорска «Развитие образования»	10	04	01	0	00	00000		29 948 630,00	29 948 630,00
Подпрограмма «Развитие системы дошкольного образования в городе-курорте Пятигорске»	10	04	01	1	00	00000		29 948 630,00	29 948 630,00
Основное мероприятие «Обеспечение предоставления бесплатного дошкольного образования»	10	04	01	1	01	00000		29 948 630,00	29 948 630,00
Компенсация части платы, взимаемой с родителей (законных представителей) за присмотр и уход за детьми, осваивающими образовательные программы дошкольного образования в образовательных организациях	10	04	01	1	01	76140		29 948 630,00	29 948 630,00
Закупка товаров, работ и услуг для обеспечения государственных (муниципальных) нужд	10	04	01	1	01	76140	200	449 229,00	449 229,00
Социальное обеспечение и иные выплаты населению	10	04	01	1	01	76140	300	29 499 401,00	29 499 401,00
Муниципальная программа города-курорта Пятигорска «Социальная поддержка граждан»	10	04	02	0	00	00000		277 441 859,00	287 064 388,00
Подпрограмма «Социальное обеспечение граждан города-курорта Пятигорска»	10	04	02	1	00	00000		261 636 789,00	271 259 318,00
Основное мероприятие «Предоставление мер социальной поддержки семьям и детям»	10	04	02	1	02	00000		203 671 799,00	211 405 288,00
Выплаты государственных пособий лицам, не подлежащим обязательному социальному страхованию на случай временной нетрудоспособности и в связи с материнством, и лицам, уволенным в связи с ликвидацией организаций (прекращением деятельности, полномочий физическими лицами), в соответствии с Федеральным законом от 19 мая 1995 года № 81-ФЗ «О государственных пособиях гражданам, имеющим детей»	10	04	02	1	02	53800		101 614 779,00	105 538 818,00
Социальное обеспечение и иные выплаты населению	10	04	02	1	02	53800	300	101 614 779,00	105 538 818,00
Выплата пособия на ребенка	10	04	02	1	02	76270		63 552 060,00	63 552 060,00
Социальное обеспечение и иные выплаты населению	10	04	02	1	02	76270	300	63 552 060,00	63 552 060,00
Выплата ежемесячной денежной компенсации на каждого ребенка в возрасте до 18 лет многодетным семьям	10	04	02	1	02	76280		28 541 450,00	31 111 900,00
Закупка товаров, работ и услуг для обеспечения государственных (муниципальных) нужд	10	04	02	1	02	76280	200	335 011,00	365 194,00
Социальное обеспечение и иные выплаты населению	10	04	02	1	02	76280	300	28 206 439,00	30 746 706,00
Выплата ежегодной денежной компенсации многодетным семьям на каждого из детей не старше 18 лет, обучающихся в общеобразовательных организациях, на приобретение комплекта школьной одежды, спортивной одежды и обуви, школьных письменных принадлежностей	10	04	02	1	02	77190		1 787 510,00	1 787 510,00
Закупка товаров, работ и услуг для обеспечения государственных (муниципальных) нужд	10	04	02	1	02	77190	200	17 400,00	17 400,00
Социальное обеспечение и иные выплаты населению	10	04	02	1	02	77190	300	1 770 110,00	1 770 110,00
Выплата денежной компенсации семьям, в которых в период с 1 января 2011 года по 31 декабря 2015 года родился третий или последующий ребенок	10	04	02	1	02	77650		8 176 000,00	9 415 000,00
Социальное обеспечение и иные выплаты населению	10	04	02	1	02	77650	300	8 176 000,00	9 415 000,00
Региональный проект «Финансовая поддержка семей при рождении детей»	10	04	02	1	P1	00000		57 964 990,00	59 854 030,00
Ежемесячная денежная выплата, назначаемая в случае рождения третьего ребенка или последующих детей до достижения ребенком возраста трех лет	10	04	02	1	P1	50840		57 964 990,00	59 854 030,00
Социальное обеспечение и иные выплаты населению	10	04	02	1	P1	50840	300	57 964 990,00	59 854 030,00
Подпрограмма «Социальная поддержка детей-сирот и детей, оставшихся без попечения родителей»	10	04	02	7	00	00000		15 805 070,00	15 805 070,00
Основное мероприятие «Защита прав и законных интересов детей-сирот и детей, оставшихся без попечения родителей»	10	04	02	7	01	00000		15 805 070,00	15 805 070,00
Выплата денежных средств на содержание ребенка опекуну (попечителю)	10	04	02	7	01	78110		10 587 850,00	10 587 850,00
Социальное обеспечение и иные выплаты населению	10	04	02	7	01	78110	300	10 587 850,00	10 587 850,00
Обеспечение бесплатного проезда детей-сирот и детей, оставшихся без попечения родителей, находящихся под опекой (попечительством), обучающихся в муниципальных образовательных учреждениях	10	04	02	7	01	78120		597 820,00	597 820,00
Социальное обеспечение и иные выплаты населению	10	04	02	7	01	78120	300	597 820,00	597 820,00
Выплата на содержание детей-сирот и детей, оставшихся без попечения родителей, в приемных семьях, а также на вознаграждение, причитающееся приемным родителям	10	04	02	7	01	78130		3 479 400,00	3 479 400,00
Социальное обеспечение и иные выплаты населению	10	04	02	7	01	78130	300	3 479 400,00	3 479 400,00
Выплата единовременного пособия усыновителям	10	04	02	7	01	78140		1 140 000,00	1 140 000,00
Социальное обеспечение и иные выплаты населению	10	04	02	7	01	78140	300	1 140 000,00	1 140 000,00
Другие вопросы в области социальной политики	10	06						43 507 471,00	43 488 887,00
Муниципальная программа города-курорта Пятигорска «Социальная поддержка граждан»	10	06	02	0	00	00000		43 481 934,00	43 463 350,00
Подпрограмма «Социальное обеспечение граждан города-курорта Пятигорска»	10	06	02	1	00	00000		2 484 204,00	2 444 086,00
Основное мероприятие «Предоставление мер социальной поддержки отдельным категориям граждан»	10	06	02	1	01	00000		1 264 483,00	1 267 004,00
Осуществление ежегодной денежной выплаты лицам, награжденным нагрудным знаком «Почетный донор России»	10	06	02	1	01	52200		64 483,00	67 004,00
Закупка товаров, работ и услуг для обеспечения государственных (муниципальных) нужд	10	06	02	1	01	52200	200	64 483,00	67 004,00
Оплата жилищно-коммунальных услуг отдельным категориям граждан	10	06	02	1	01	52500		1 200 000,00	1 200 000,00
Закупка товаров, работ и услуг для обеспечения государственных (муниципальных) нужд	10	06	02	1	01	52500	200	1 200 000,00	1 200 000,00
Основное мероприятие «Предоставление мер социальной поддержки семьям и детям»	10	06	02	1	02	00000		1 219 721,00	1 177 082,00
Выплаты государственных пособий лицам, не подлежащим обязательному социальному страхованию на случай временной нетрудоспособности и в связи с материнством, и лицам, уволенным в связи с ликвидацией организаций (прекращением деятельности, полномочий физическими лицами), в соответствии с Федеральным законом от 19 мая 1995 года № 81-ФЗ «О государственных пособиях гражданам, имеющим детей»	10	06	02	1	02	53800		1 219 721,00	1 177 082,00
Закупка товаров, работ и услуг для обеспечения государственных (муниципальных) нужд	10	06	02	1	02	53800	200	1 219 721,00	1 177 082,00
Подпрограмма «Реабилитация инвалидов, ветеранов и иных категорий граждан, нуждающихся в реабилитации, на территории муниципального образования города-курорта Пятигорска»	10	06	02	3	00	00000		824 800,00	824 800,00
Основное мероприятие «Оказание поддержки общественным организациям»	10	06	02	3	01	00000		693 000,00	693 000,00
Субсидии общественным организациям ветеранов	10	06	02	3	01	80060		357 000,00	357 000,00
Предоставление субсидий бюджетным, автономным учреждениям и иным некоммерческим организациям	10	06	02	3	01	80060	600	357 000,00	357 000,00
Субсидии общественным организациям инвалидов	10	06	02	3	01	80070		336 000,00	336 000,00
Предоставление субсидий бюджетным, автономным учреждениям и иным некоммерческим организациям	10	06	02	3	01	80070	600	336 000,00	336 000,00
Основное мероприятие «Реализация прочих мероприятий в области реабилитации граждан»	10	06	02	3	02	00000		131 800,00	131 800,00
Проведение мероприятий в области социальной политики	10	06	02	3	02	21110		131 800,00	131 800,00
Закупка товаров, работ и услуг для обеспечения государственных (муниципальных) нужд	10	06	02	3	02	21110	200	131 800,00	131 800,00
Подпрограмма «Оказание адресной помощи отдельным категориям граждан города-курорта Пятигорска»	10	06	02	6	00	00000		56 996,00	56 996,00
Основное мероприятие «Проведение социально-значимых мероприятий»	10	06	02	6	02	00000		56 996,00	56 996,00
Проведение мероприятий в области социальной политики	10	06	02	6	02	21110		56 996,00	56 996,00
Закупка товаров, работ и услуг для обеспечения государственных (муниципальных) нужд	10	06	02	6	02	21110	200	56 996,00	56 996,00
Подпрограмма «Обеспечение реализации муниципальной программы города-курорта Пятигорска «Социальная поддержка граждан» и общепрограммные мероприятия»	10	06	02	9	00	00000		40 115 934,00	40 137 468,00
Основное мероприятие «Обеспечение реализации Программы»	10	06	02	9	01	00000		40 115 934,00	40 137 468,00
Расходы на обеспечение функций органов местного самоуправления города Пятигорска	10	06	02	9	01	10010		8 077 514,00	8 079 718,00
Расходы на выплаты персоналу в целях обеспечения выполнения функций государственными (муниципальными) органами, казенными учреждениями, органами управления государственными внебюджетными фондами	10	06	02	9	01	10010	100	7 699 601,00	7 699 601,00
Закупка товаров, работ и услуг для обеспечения государственных (муниципальных) нужд	10	06	02	9	01	10010	200	371 913,00	374 117,00
Иные бюджетные ассигнования	10	06	02	9	01	10010	800	6 000,00	6 000,00
Осуществление отдельных государственных полномочий в области труда и социальной защиты отдельных категорий граждан	10	06	02	9	01	76210		32 038 420,00	32 057 750,00
Расходы на выплаты персоналу в целях обеспечения выполнения функций государственными (муниципальными) органами, казенными учреждениями, органами управления государственными внебюджетными фондами	10	06	02	9	01	76210	100	30 748 890,00	30 768 220,00
Закупка товаров, работ и услуг для обеспечения государственных (муниципальных) нужд	10	06	02	9	01	76210	200	1 287 530,00	1 287 530,00
Иные бюджетные ассигнования	10	06	02	9	01	76210	800	2 000,00	2 000,00
Муниципальная программа города-курорта Пятигорска «Модернизация экономики, развитие малого и среднего бизнеса, курорта и туризма, энергетики, промышленности и улучшение инвестиционного климата»	10	06	11	0	00	00000		25 537,00	25 537,00
Подпрограмма «Энергосбережение и повышение энергетической эффективности города-курорта Пятигорска»	10	06	11	4	00	00000		25 537,00	25 537,00
Основное мероприятие «Организация и выполнение работ в муниципальных учреждениях города Пятигорска, направленных на экономию энергоресурсов»	10	06	11	4	01	00000		25 537,00	25 537,00
Мероприятия по выполнению рекомендаций энергопаспортов в муниципальном секторе	10	06	11	4	01	24030		25 537,00	25 537,00
Закупка товаров, работ и услуг для обеспечения государственных (муниципальных) нужд	10	06	11	4	01	24030	200	25 537,00	25 537,00
ФИЗИЧЕСКАЯ КУЛЬТУРА И СПОРТ	11							141 753 829,00	82 709 939,00
Физическая культура	11	01						75 054 871,00	74 044 722,00
Муниципальная программа города-курорта Пятигорска «Развитие физической культуры и спорта»	11	01	07	0	00	00000		74 394 755,00	73 384 606,00
Подпрограмма «Реализация мероприятий по развитию физической культуры и спорта»	11	01	07	1	00	00000		74 394 755,00	73 384 606,00
Основное мероприятие «Обеспечение деятельности и поддержка физкультурно-спортивных организаций города-курорта Пятигорска»	11	01	07	1	02	00000		5 378 580,00	5 357 574,00
Расходы на обеспечение деятельности (оказание услуг) муниципальных учреждений	11	01	07	1	02	11010		5 319 211,00	5 357 574,00
Предоставление субсидий бюджетным, автономным учреждениям и иным некоммерческим организациям	11	01	07	1	02	11010	600	5 319 211,00	5 357 574,00
Резервирование средств	11	01	07	1	02	20010		59 369,00	0,00
Иные бюджетные ассигнования	11	01	07	1	02	20010	800	59 369,00	0,00
Основное мероприятие «Обеспечение деятельности организаций, осуществляющих спортивную подготовку»	11	01	07	1	03	00000		69 016 175,00	68 027 032,00
Расходы на обеспечение деятельности (оказание услуг) муниципальных учреждений	11	01	07	1	03	11010		67 888 174,00	68 027 032,00
Предоставление субсидий бюджетным, автономным учреждениям и иным некоммерческим организациям	11	01	07	1	03	11010	600	67 888 174,00	68 027 032,00
Резервирование средств	11	01	07	1	03	20010		1 128 001,00	0,00
Иные бюджетные ассигнования	11	01	07	1	03	20010	800	1 128 001,00	0,00
Муниципальная программа города-курорта Пятигорска «Безопасный Пятигорск»	11	01	08	0	00	00000		256 935,00	256 935,00
Подпрограмма «Построение и развитие АПК «Безопасный город», обеспечение безопасности жизнедеятельности населения, обеспечение пожарной безопасности муниципальных учреждений, профилактика терроризма, профилактика правонарушений в городе-курорте Пятигорске»	11	01	08	1	00	00000		256 935,00	256 935,00
Основное мероприятие «Обеспечение безопасности жизнедеятельности населения и обеспечение пожарной безопасности муниципальных учреждений»	11	01	08	1	01	00000		243 795,00	243 795,00
Обеспечение пожарной безопасности муниципальных учреждений города-курорта Пятигорска	11	01	08	1	01	20180		243 795,00	243 795,00
Предоставление субсидий бюджетным, автономным учреждениям и иным некоммерческим организациям	11	01	08	1	01	20180	600	243 795,00	243 795,00
Основное мероприятие «Профилактика терроризма и правонарушений в городе-курорте Пятигорске»	11	01	08	1	02	00000		13 140,00	13 140,00
Организация и обеспечение охраны в муниципальных учреждениях города-курорта Пятигорска	11	01	08	1	02	20170		13 140,00	13 140,00
Предоставление субсидий бюджетным, автономным учреждениям и иным некоммерческим организациям	11	01	08	1	02	20170	600	13 140,00	13 140,00
Муниципальная программа города-курорта Пятигорска «Модернизация экономики, развитие малого и среднего бизнеса, курорта и туризма, энергетики, промышленности и улучшение инвестиционного климата»	11	01	11	0	00	00000		403 181,00	403 181,00
Подпрограмма «Энергосбережение и повышение энергетической эффективности города-курорта Пятигорска»	11	01	11	4	00	00000		403 181,00	403 181,00
Основное мероприятие «Организация и выполнение работ в муниципальных учреждениях города Пятигорска, направленных на экономию энергоресурсов»	11	01	11	4	01	00000		403 181,00	403 181,00
Мероприятия по выполнению рекомендаций энергопаспортов в муниципальном секторе	11	01	11	4	01	24030		134 181,00	134 181,00
Предоставление субсидий бюджетным, автономным учреждениям и иным некоммерческим организациям	11	01	11	4	01	24030	600	134 181,00	134 181,00
Мероприятия по подготовке к осенне-зимнему периоду в муниципальном секторе	11	01	11	4	01	24040		269 000,00	269 000,00
Предоставление субсидий бюджетным, автономным учреждениям и иным некоммерческим организациям	11	01	11	4	01	24040	600	269 000,00	269 000,00
Массовый спорт	11	02						5 000 000,00	5 000 000,00
Муниципальная программа города-курорта Пятигорска «Развитие физической культуры и спорта»	11	02	07	0	00	00000		5 000 000,00	5 000 000,00
Подпрограмма «Реализация мероприятий по развитию физической культуры и спорта»	11	02	07	1	00	00000		5 000 000,00	5 000 000,00
Основное мероприятие «Подготовка, организация и проведение физкультурно-оздоровительных и спортивно-массовых мероприятий»	11	02	07	1	01	00000		5 000 000,00	5 000 000,00
Обеспечение подготовки и участия спортсменов и сборных команд города-курорта Пятигорска в городских, краевых, всероссийских, международных и других спортивных соревнованиях	11	02	07	1	01	25110		2 315 000,00	2 315 000,00
Расходы на выплаты персоналу в целях обеспечения выполнения функций государственными (муниципальными) органами, казенными учреждениями, органами управления государственными внебюджетными фондами	11	02	07	1	01	25110	100	2 165 000,00	2 165 000,00
Закупка товаров, работ и услуг для обеспечения государственных (муниципальных) нужд	11	02	07	1	01	25110	200	150 000,00	150 000,00
Организация и проведение городских мероприятий	11	02	07	1	01	25830		2 685 000,00	2 685 000,00
Расходы на выплаты персоналу в целях обеспечения выполнения функций государственными (муниципальными) органами, казенными учреждениями, органами управления государственными внебюджетными фондами	11	02	07	1	01	25830	100	1 483 420,00	1 483 420,00
Закупка товаров, работ и услуг для обеспечения государственных (муниципальных) нужд	11	02	07	1	01	25830	200	1 201 580,00	1 201 580,00
Спорт высших достижений	11	03						58 033 741,00	0,00
Муниципальная программа города-курорта Пятигорска «Развитие физической культуры и спорта»	11	03	07	0	00	00000		58 033 741,00	0,00
Подпрограмма «Строительство, реконструкция, капитальный ремонт объектов спорта и устройство плоскостных сооружений»	11	03	07	2	00	00000		58 033 741,00	0,00
Реализация регионального проекта «Спорт - норма жизни»	11	03	07	2	P5	00000		58 033 741,00	0,00
Реализация мероприятий по социально-экономическому развитию Ставропольского края (Реконструкция детско-юношеской спортивной школы олимпийского резерва № 2 в г.Пятигорске, ул. Советская, 87, город-курорт Пятигорск)	11	03	07	2	P5	55232		58 033 741,00	0,00
Капитальные вложения в объекты государственной (муниципальной) собственности	11	03	07	2	P5	55232	400	58 033 741,00	0,00
Другие вопросы в области физической культуры и спорта	11	05						3 665 217,00	3 665 217,00
Муниципальная программа города-курорта Пятигорска «Развитие физической культуры и спорта»	11	05	07	0	00	00000		3 665 217,00	3 665 217,00
Подпрограмма «Обеспечение реализации муниципальной программы города-курорта Пятигорска «Развитие физической культуры и спорта» и общепрограммные мероприятия»	11	05	07	3	00	00000		3 665 217,00	3 665 217,00
Основное мероприятие «Обеспечение реализации Программы»	11	05	07	3	01	00000		3 665 217,00	3 665 217,00
Расходы на обеспечение функций органов местного самоуправления города Пятигорска	11	05	07	3	01	10010		3 665 217,00	3 665 217,00
Расходы на выплаты персоналу в целях обеспечения выполнения функций государственными (муниципальными) органами, казенными учреждениями, органами управления государственными внебюджетными фондами	11	05	07	3	01	10010	100	3 507 079,00	3 507 079,00
Закупка товаров, работ и услуг для обеспечения государственных (муниципальных) нужд	11	05	07	3	01	10010	200	156 587,00	156 587,00
Иные бюджетные ассигнования	11	05	07	3	01	10010	800	1 551,00	1 551,00
ОБСЛУЖИВАНИЕ ГОСУДАРСТВЕННОГО И МУНИЦИПАЛЬНОГО ДОЛГА	13							90 000 000,00	90 000 000,00
Обслуживание государственного внутреннего и муниципального долга	13	01						90 000 000,00	90 000 000,00
Муниципальная программа города-курорта Пятигорска «Управление финансами»	13	01	09	0	00	00000		90 000 000,00	90 000 000,00
Подпрограмма «Повышение долгосрочной сбалансированности и устойчивости бюджетной системы города-курорта Пятигорска»	13	01	09	1	00	00000		90 000 000,00	90 000 000,00
Основное мероприятие «Планирование объема и структуры муниципального долга города-курорта Пятигорска, расходов на его обслуживание»	13	01	09	1	03	00000		90 000 000,00	90 000 000,00
Процентные платежи по муниципальному долгу	13	01	09	1	03	20030		90 000 000,00	90 000 000,00
Обслуживание государственного (муниципального) долга	13	01	09	1	03	20030	700	90 000 000,00	90 000 000,00
Всего								4 058 135 653,29	3 373 747 035,00
В том числе условно утвержденные расходы								40 600 000,00	77 600 000,00

Управляющий делами
Думы города Пятигорска **А. В. ПЫШКО**

ПРИЛОЖЕНИЕ 7
к решению Думы города Пятигорска
от 21 ноября 2019 года № 31-41 РД

Ведомственная структура расходов бюджета города
на 2019 год

в рублях

Наименование	Вед	РЗ	ПР	КЦСР				ВР	Сумма
Дума города Пятигорска	600								21 417 689,00
ОБЩЕГОСУДАРСТВЕННЫЕ ВОПРОСЫ	600	01							21 417 689,00
Функционирование законодательных (представительных) органов государственной власти и представительных органов муниципальных образований	600	01	03						18 492 788,00
Непрограммные расходы в рамках обеспечения деятельности Думы города Пятигорска	600	01	03	70	0	00	00000		18 492 788,00
Обеспечение деятельности Думы города Пятигорска	600	01	03	70	1	00	00000		13 123 993,00
Обеспечение деятельности Думы города Пятигорска	600	01	03	70	1	00	00000		13 123 993,00
Расходы на обеспечение функций органов местного самоуправления города Пятигорска	600	01	03	70	1	00	10010		13 123 993,00
Расходы на выплаты персоналу в целях обеспечения выполнения функций государственными (муниципальными) органами, казенными учреждениями, органами управления государственными внебюджетными фондами	600	01	03	70	1	00	10010	100	11 577 012,00
Закупка товаров, работ и услуг для обеспечения государственных (муниципальных) нужд	600	01	03	70	1	00	10010	200	1 537 348,00
Иные бюджетные ассигнования	600	01	03	70	1	00	10010	800	9 633,00
Председатель представительного органа муниципального образования	600	01	03	70	2	00	00000		1 842 399,00
Председатель представительного органа муниципального образования	600	01	03	70	2	00	00000		1 842 399,00
Расходы на обеспечение функций органов местного самоуправления города Пятигорска	600	01	03	70	2	00	10010		1 842 399,00
Расходы на выплаты персоналу в целях обеспечения выполнения функций государственными (муниципальными) органами, казенными учреждениями, органами управления государственными внебюджетными фондами	600	01	03	70	2	00	10010	100	1 842 399,00
Депутаты представительного органа	600	01	03	70	3	00	00000		3 526 396,00
Депутаты представительного органа	600	01	03	70	3	00	00000		3 526 396,00
Расходы на обеспечение функций органов местного самоуправления города Пятигорска	600	01	03	70	3	00	10010		3 526 396,00
Расходы на выплаты персоналу в целях обеспечения выполнения функций государственными (муниципальными) органами, казенными учреждениями, органами управления государственными внебюджетными фондами	600	01	03	70	3	00	10010	100	3 526 396,00
Обеспечение деятельности финансовых, налоговых и таможенных органов и органов финансового (финансово-бюджетного) надзора	600	01	06						2 824 965,00
Непрограммные расходы в рамках обеспечения деятельности Думы города Пятигорска	600	01	06	70	0	00	00000		2 824 965,00
Обеспечение деятельности Думы города Пятигорска	600	01	06	70	1	00	00000		2 824 965,00
Обеспечение деятельности Думы города Пятигорска	600	01	06	70	1	00	00000		2 824 965,00
Расходы на обеспечение функций органов местного самоуправления города Пятигорска	600	01	06	70	1	00	10010		2 773 095,00
Расходы на выплаты персоналу в целях обеспечения выполнения функций государственными (муниципальными) органами, казенными учреждениями, органами управления государственными внебюджетными фондами	600	01	06	70	1	00	10010	100	2 709 202,00
Закупка товаров, работ и услуг для обеспечения государственных (муниципальных) нужд	600	01	06	70	1	00	10010	200	63 893,00
Организация профессиональной переподготовки и повышения квалификации	600	01	06	70	1	00	20120		51 870,00
Расходы на выплаты персоналу в целях обеспечения выполнения функций государственными (муниципальными) органами, казенными учреждениями, органами управления государственными внебюджетными фондами	600	01	06	70	1	00	20120	100	17 870,00
Закупка товаров, работ и услуг для обеспечения государственных (муниципальных) нужд	600	01	06	70	1	00	20120	200	34 000,00
Другие общегосударственные вопросы	600	01	13						99 936,00
Непрограммные расходы в рамках обеспечения деятельности Думы города Пятигорска	600	01	13	70	0	00	00000		99 936,00
Обеспечение деятельности Думы города Пятигорска	600	01	13	70	1	00	00000		99 936,00
Обеспечение деятельности Думы города Пятигорска	600	01	13	70	1	00	00000		99 936,00
Расходы на обеспечение гарантий муниципальных служащих в соответствии с законодательством	600	01	13	70	1	00	20130		24 936,00

(Продолжение на 37-й стр.)

Расходы на выплаты персоналу в целях обеспечения выполнения функций государственными (муниципальными) органами, казенными учреждениями, органами управления государственными внебюджетными фондами	600	01	13	70	1	00	20130	100	24 936,00
Прочие расходы на выполнение других обязательств органов местного самоуправления	600	01	13	70	1	00	20190		75 000,00
Закупка товаров, работ и услуг для обеспечения государственных (муниципальных) нужд	600	01	13	70	1	00	20190	200	75 000,00
Администрация города Пятигорска	601								209 827 350,57
ОБЩЕГОСУДАРСТВЕННЫЕ ВОПРОСЫ	601	01							191 411 457,57
Функционирование высшего должностного лица субъекта Российской Федерации и муниципального образования	601	01	02						1 842 399,00
Непрограммные расходы в рамках обеспечения деятельности администрации города Пятигорска	601	01	02	71	0	00	00000		1 842 399,00
Глава муниципального образования	601	01	02	71	2	00	00000		1 842 399,00
Глава муниципального образования	601	01	02	71	2	00	00000		1 842 399,00
Расходы на обеспечение функций органов местного самоуправления города Пятигорска	601	01	02	71	2	00	10010		1 842 399,00
Расходы на выплаты персоналу в целях обеспечения выполнения функций государственными (муниципальными) органами, казенными учреждениями, органами управления государственными внебюджетными фондами	601	01	02	71	2	00	10010	100	1 842 399,00
Функционирование Правительства Российской Федерации, высших исполнительных органов государственной власти субъектов Российской Федерации, местных администраций	601	01	04						97 372 708,87
Муниципальная программа «Развитие информационного общества, оптимизация муниципальной службы и повышение качества предоставления государственных и муниципальных услуг в городе-курорте Пятигорске»	601	01	04	13	0	00	00000		93 601 166,87
Подпрограмма «Развитие информационного общества в городе-курорте Пятигорске»	601	01	04	13	1	00	00000		8 262 679,61
Основное мероприятие «Развитие и укрепление материально-технической базы администрации города Пятигорска»	601	01	04	13	1	01	00000		4 367 000,00
Приобретение, содержание, развитие и модернизация аппаратно-программных средств	601	01	04	13	1	01	20110		4 367 000,00
Закупка товаров, работ и услуг для обеспечения государственных (муниципальных) нужд	601	01	04	13	1	01	20110	200	4 367 000,00
Основное мероприятие «Организация комплектования, хранения, учета и использования архивных документов»	601	01	04	13	1	02	00000		3 895 679,61
Расходы на обеспечение функций органов местного самоуправления города Пятигорска	601	01	04	13	1	02	10010		1 741 026,00
Расходы на выплаты персоналу в целях обеспечения выполнения функций государственными (муниципальными) органами, казенными учреждениями, органами управления государственными внебюджетными фондами	601	01	04	13	1	02	10010	100	1 703 626,00
Закупка товаров, работ и услуг для обеспечения государственных (муниципальных) нужд	601	01	04	13	1	02	10010	200	37 400,00
Формирование, содержание и использование Архивного фонда Ставропольского края	601	01	04	13	1	02	76630		2 154 653,61
Расходы на выплаты персоналу в целях обеспечения выполнения функций государственными (муниципальными) органами, казенными учреждениями, органами управления государственными внебюджетными фондами	601	01	04	13	1	02	76630	100	1 830 668,61
Закупка товаров, работ и услуг для обеспечения государственных (муниципальных) нужд	601	01	04	13	1	02	76630	200	323 985,00
Подпрограмма «Развитие муниципальной службы и противодействие коррупции в городе-курорте Пятигорске»	601	01	04	13	2	00	00000		277 400,00
Основное мероприятие «Профессиональная переподготовка и повышение квалификации специалистов отраслевых (функциональных) органов (структурных подразделений) администрации города Пятигорска (не являющихся юридическими лицами)»	601	01	04	13	2	01	00000		277 400,00
Организация профессиональной переподготовки и повышения квалификации	601	01	04	13	2	01	20120		277 400,00
Расходы на выплаты персоналу в целях обеспечения выполнения функций государственными (муниципальными) органами, казенными учреждениями, органами управления государственными внебюджетными фондами	601	01	04	13	2	01	20120	100	127 400,00
Закупка товаров, работ и услуг для обеспечения государственных (муниципальных) нужд	601	01	04	13	2	01	20120	200	150 000,00
Подпрограмма «Обеспечение реализации программы «Развитие информационного общества, оптимизация муниципальной службы и повышение качества предоставления государственных и муниципальных услуг в городе-курорте Пятигорске и общепрограммные мероприятия»»	601	01	04	13	4	00	00000		85 061 087,26
Основное мероприятие «Обеспечение реализации Программы»	601	01	04	13	4	01	00000		85 061 087,26
Расходы на обеспечение функций органов местного самоуправления города Пятигорска	601	01	04	13	4	01	10010		85 061 087,26
Расходы на выплаты персоналу в целях обеспечения выполнения функций государственными (муниципальными) органами, казенными учреждениями, органами управления государственными внебюджетными фондами	601	01	04	13	4	01	10010	100	82 350 315,00
Закупка товаров, работ и услуг для обеспечения государственных (муниципальных) нужд	601	01	04	13	4	01	10010	200	2 608 472,26
Иные бюджетные ассигнования	601	01	04	13	4	01	10010	800	102 300,00
Непрограммные расходы в рамках обеспечения деятельности администрации города Пятигорска	601	01	04	71	0	00	00000		3 771 542,00
Обеспечение деятельности администрации города Пятигорска	601	01	04	71	1	00	00000		3 771 542,00
Обеспечение деятельности администрации города Пятигорска	601	01	04	71	1	00	00000		3 771 542,00
Организация и осуществление деятельности по опеке и попечительству в области здравоохранения	601	01	04	71	1	00	76100		531 450,00
Расходы на выплаты персоналу в целях обеспечения выполнения функций государственными (муниципальными) органами, казенными учреждениями, органами управления государственными внебюджетными фондами	601	01	04	71	1	00	76100	100	466 941,00
Закупка товаров, работ и услуг для обеспечения государственных (муниципальных) нужд	601	01	04	71	1	00	76100	200	64 509,00
Расходы на организацию и осуществление деятельности по опеке и попечительству в области образования	601	01	04	71	1	00	76200		3 139 712,00
Расходы на выплаты персоналу в целях обеспечения выполнения функций государственными (муниципальными) органами, казенными учреждениями, органами управления государственными внебюджетными фондами	601	01	04	71	1	00	76200	100	2 989 724,00
Закупка товаров, работ и услуг для обеспечения государственных (муниципальных) нужд	601	01	04	71	1	00	76200	200	149 988,00
Создание и организация деятельности комиссий по делам несовершеннолетних и защите их прав	601	01	04	71	1	00	76360		100 380,00
Расходы на выплаты персоналу в целях обеспечения выполнения функций государственными (муниципальными) органами, казенными учреждениями, органами управления государственными внебюджетными фондами	601	01	04	71	1	00	76360	100	6 700,00
Закупка товаров, работ и услуг для обеспечения государственных (муниципальных) нужд	601	01	04	71	1	00	76360	200	93 680,00
Судебная система	601	01	05						44 360,00
Непрограммные расходы в рамках обеспечения деятельности администрации города Пятигорска	601	01	05	71	0	00	00000		44 360,00
Обеспечение деятельности администрации города Пятигорска	601	01	05	71	1	00	00000		44 360,00
Обеспечение деятельности администрации города Пятигорска	601	01	05	71	1	00	00000		44 360,00
Осуществление полномочий по составлению (изменению) списков кандидатов в присяжные заседатели федеральных судов общей юрисдикции в Российской Федерации	601	01	05	71	1	00	51200		44 360,00
Закупка товаров, работ и услуг для обеспечения государственных (муниципальных) нужд	601	01	05	71	1	00	51200	200	44 360,00
Другие общегосударственные вопросы	601	01	13						92 151 989,70
Муниципальная программа города-курорта Пятигорска «Безопасный Пятигорск»	601	01	13	08	0	00	00000		1 736 000,00
Подпрограмма «Построение и развитие АПК «Безопасный город», обеспечение безопасности жизнедеятельности населения, обеспечение пожарной безопасности муниципальных учреждений, профилактика терроризма, профилактика правонарушений в городе-курорте Пятигорске»	601	01	13	08	1	00	00000		1 736 000,00
Основное мероприятие «Обеспечение безопасности жизнедеятельности населения и обеспечение пожарной безопасности муниципальных учреждений»	601	01	13	08	1	01	00000		818 960,00
Обеспечение пожарной безопасности муниципальных учреждений города-курорта Пятигорска	601	01	13	08	1	01	20180		818 960,00
Закупка товаров, работ и услуг для обеспечения государственных (муниципальных) нужд	601	01	13	08	1	01	20180	200	720 000,00
Предоставление субсидий бюджетным, автономным учреждениям и иным некоммерческим организациям	601	01	13	08	1	01	20180	600	98 960,00
Основное мероприятие «Профилактика терроризма и правонарушений в городе-курорте Пятигорске»	601	01	13	08	1	02	00000		917 040,00
Организация и обеспечение охраны в муниципальных учреждениях города-курорта Пятигорска	601	01	13	08	1	02	20170		917 040,00
Предоставление субсидий бюджетным, автономным учреждениям и иным некоммерческим организациям	601	01	13	08	1	02	20170	600	917 040,00
Муниципальная программа города-курорта Пятигорска «Модернизация экономики, развитие малого и среднего бизнеса, курорта и туризма, энергетики, промышленности и улучшение инвестиционного климата»	601	01	13	11	0	00	00000		355 849,71
Подпрограмма «Энергосбережение и повышение энергетической эффективности города-курорта Пятигорска»	601	01	13	11	4	00	00000		355 849,71
Основное мероприятие «Организация и выполнение работ в муниципальных учреждениях города Пятигорска, направленных на экономию энергоресурсов»	601	01	13	11	4	01	00000		355 849,71
Мероприятия по выполнению рекомендаций энергопаспортов в муниципальном секторе	601	01	13	11	4	01	24030		102 952,38
Закупка товаров, работ и услуг для обеспечения государственных (муниципальных) нужд	601	01	13	11	4	01	24030	200	102 952,38
Мероприятия по подготовке к осенне-зимнему периоду в муниципальном секторе	601	01	13	11	4	01	24040		252 897,33
Закупка товаров, работ и услуг для обеспечения государственных (муниципальных) нужд	601	01	13	11	4	01	24040	200	252 897,33
Муниципальная программа «Развитие информационного общества, оптимизация муниципальной службы и повышение качества предоставления государственных и муниципальных услуг в городе-курорте Пятигорске»	601	01	13	13	0	00	00000		87 313 409,00
Подпрограмма «Развитие информационного общества в городе-курорте Пятигорске»	601	01	13	13	1	00	00000		14 900 000,00
Основное мероприятие «Освещение деятельности администрации города Пятигорска и основных событий общественно-политической жизни города-курорта Пятигорска»	601	01	13	13	1	05	00000		14 900 000,00
Размещение информационных материалов в средствах массовой информации	601	01	13	13	1	05	20160		14 900 000,00
Закупка товаров, работ и услуг для обеспечения государственных (муниципальных) нужд	601	01	13	13	1	05	20160	200	14 900 000,00
Подпрограмма «Развитие муниципальной службы и противодействие коррупции в городе-курорте Пятигорск»	601	01	13	13	2	00	00000		135 000,00
Основное мероприятие «Освещение сведений о борьбе с коррупцией на территории города-курорта Пятигорска»	601	01	13	13	2	02	00000		135 000,00
Реализация мероприятий, направленных на противодействие коррупции	601	01	13	13	2	02	20140		135 000,00
Закупка товаров, работ и услуг для обеспечения государственных (муниципальных) нужд	601	01	13	13	2	02	20140	200	135 000,00
Подпрограмма «Повышение качества предоставления государственных и муниципальных услуг»	601	01	13	13	3	00	00000		35 132 988,00
Основное мероприятие «Повышение доступности государственных и муниципальных услуг, предоставляемых по принципу «одного окна»	601	01	13	13	3	01	00000		35 132 988,00
Расходы на обеспечение деятельности (оказание услуг) муниципальных учреждений	601	01	13	13	3	01	11010		35 132 988,00
Предоставление субсидий бюджетным, автономным учреждениям и иным некоммерческим организациям	601	01	13	13	3	01	11010	600	35 132 988,00
Подпрограмма «Обеспечение реализации программы «Развитие информационного общества, оптимизация муниципальной службы и повышение качества предоставления государственных и муниципальных услуг в городе-курорте Пятигорске и общепрограммные мероприятия»»	601	01	13	13	4	00	00000		37 145 421,00
Основное мероприятие «Обеспечение реализации Программы»	601	01	13	13	4	01	00000		37 145 421,00
Расходы на обеспечение деятельности (оказание услуг) муниципальных учреждений	601	01	13	13	4	01	11010		36 356 729,00
Расходы на выплаты персоналу в целях обеспечения выполнения функций государственными (муниципальными) органами, казенными учреждениями, органами управления государственными внебюджетными фондами	601	01	13	13	4	01	11010	100	17 437 068,11
Закупка товаров, работ и услуг для обеспечения государственных (муниципальных) нужд	601	01	13	13	4	01	11010	200	17 206 393,64
Иные бюджетные ассигнования	601	01	13	13	4	01	11010	800	1 713 267,25
Расходы на обеспечение гарантий муниципальных служащих в соответствии с законодательством	601	01	13	13	4	01	20130		382 624,00
Расходы на выплаты персоналу в целях обеспечения выполнения функций государственными (муниципальными) органами, казенными учреждениями, органами управления государственными внебюджетными фондами	601	01	13	13	4	01	20130	100	382 624,00
Осуществление капитального и текущего ремонта муниципальных учреждений	601	01	13	13	4	01	21510		406 068,00
Закупка товаров, работ и услуг для обеспечения государственных (муниципальных) нужд	601	01	13	13	4	01	21510	200	406 068,00
Непрограммные расходы в рамках обеспечения деятельности администрации города Пятигорска	601	01	13	71	0	00	00000		2 083 205,26
Обеспечение деятельности администрации города Пятигорска	601	01	13	71	1	00	00000		2 083 205,26
Обеспечение деятельности администрации города Пятигорска	601	01	13	71	1	00	00000		2 083 205,26
Резервирование средств	601	01	13	71	1	00	20010		116 963,48
Иные бюджетные ассигнования	601	01	13	71	1	00	20010	800	116 963,48
Прочие расходы на выполнение других обязательств органов местного самоуправления	601	01	13	71	1	00	20190		478 000,00
Закупка товаров, работ и услуг для обеспечения государственных (муниципальных) нужд	601	01	13	71	1	00	20190	200	478 000,00
Обеспечение деятельности депутатов Думы Ставропольского края и их помощников в избирательном округе	601	01	13	71	1	00	76610		1 485 241,78
Расходы на выплаты персоналу в целях обеспечения выполнения функций государственными (муниципальными) органами, казенными учреждениями, органами управления государственными внебюджетными фондами	601	01	13	71	1	00	76610	100	1 485 241,78
Осуществление отдельных государственных полномочий Ставропольского края по созданию административных комиссий	601	01	13	71	1	00	76930		3 000,00
Закупка товаров, работ и услуг для обеспечения государственных (муниципальных) нужд	601	01	13	71	1	00	76930	200	3 000,00
Непрограммные расходы в рамках обеспечения деятельности органов местного самоуправления города Пятигорска	601	01	13	72	0	00	00000		663 525,73
Обеспечение деятельности органов местного самоуправления города Пятигорска	601	01	13	72	1	00	00000		663 525,73
Обеспечение деятельности органов местного самоуправления города Пятигорска	601	01	13	72	1	00	00000		663 525,73
Прочие расходы на выполнение других обязательств органов местного самоуправления	601	01	13	72	1	00	20190		663 525,73
Иные бюджетные ассигнования	601	01	13	72	1	00	20190	800	663 525,73
НАЦИОНАЛЬНАЯ ЭКОНОМИКА	601	04							11 878 284,00
Транспорт	601	04	08						9 708 284,00
Муниципальная программа города-курорта Пятигорска «Развитие транспортной системы и обеспечение безопасности дорожного движения»	601	04	08	12	0	00	00000		9 708 284,00
Подпрограмма «Организация транспортных перевозок в городе-курорте Пятигорске»	601	04	08	12	7	00	00000		9 708 284,00
Основное мероприятие «Поддержка организаций, осуществляющих транспортные перевозки»	601	04	08	12	7	01	00000		9 708 284,00
Субсидии на отдельные мероприятия в области пассажирского транспорта	601	04	08	12	7	01	29120		9 708 284,00
Иные бюджетные ассигнования	601	04	08	12	7	01	29120	800	9 708 284,00
Другие вопросы в области национальной экономики	601	04	12						2 170 000,00
Муниципальная программа города-курорта Пятигорска «Управление имуществом»	601	04	12	10	0	00	00000		550 000,00
Подпрограмма «Управление, распоряжение и использование земельных участков»	601	04	12	10	2	00	00000		550 000,00
Основное мероприятие «Управление собственностью муниципального образования города-курорта Пятигорска в области земельных отношений»	601	04	12	10	2	01	00000		550 000,00
Мероприятия по землеустройству и землепользованию	601	04	12	10	2	01	22080		100 000,00
Закупка товаров, работ и услуг для обеспечения государственных (муниципальных) нужд	601	04	12	10	2	01	22080	200	100 000,00
Мероприятия по проведению топографо-геодезических, картографических и землеустроительных работ земельных участков под индивидуальное жилищное строительство гражданам имеющим трех и более детей.	601	04	12	10	2	01	22090		450 000,00
Закупка товаров, работ и услуг для обеспечения государственных (муниципальных) нужд	601	04	12	10	2	01	22090	200	450 000,00
Муниципальная программа города-курорта Пятигорска «Модернизация экономики, развитие малого и среднего бизнеса, курорта и туризма, энергетики, промышленности и улучшение инвестиционного климата»	601	04	12	11	0	00	00000		1 470 000,00
Подпрограмма «Развитие малого и среднего предпринимательства в городе-курорте Пятигорске»	601	04	12	11	1	00	00000		600 000,00
Основное мероприятие «Поддержка субъектов малого и среднего предпринимательства города-курорта Пятигорска»	601	04	12	11	1	01	00000		600 000,00
Развитие системы информационной поддержки субъектов малого и среднего предпринимательства	601	04	12	11	1	01	24010		50 000,00
Закупка товаров, работ и услуг для обеспечения государственных (муниципальных) нужд	601	04	12	11	1	01	24010	200	50 000,00
Развитие предпринимательской инициативы и повышение общественной значимости предпринимательской деятельности	601	04	12	11	1	01	24060		50 000,00
Закупка товаров, работ и услуг для обеспечения государственных (муниципальных) нужд	601	04	12	11	1	01	24060	200	50 000,00
Субсидии в целях возмещения части затрат субъектов малого и среднего предпринимательства, связанных с уплатой лизинговых платежей по договорам лизинга оборудования	601	04	12	11	1	01	24130		500 000,00
Иные бюджетные ассигнования	601	04	12	11	1	01	24130	800	500 000,00
Подпрограмма «Развитие курорта и туризма в городе-курорте Пятигорске»	601	04	12	11	2	00	00000		870 000,00
Основное мероприятие «Повышение доступности туризма в городе Пятигорске и развитие его инфраструктуры»	601	04	12	11	2	01	00000		870 000,00
Разработка и продвижение курортно-туристического продукта города-курорта Пятигорска	601	04	12	11	2	01	24070		70 000,00
Закупка товаров, работ и услуг для обеспечения государственных (муниципальных) нужд	601	04	12	11	2	01	24070	200	70 000,00
Субсидии на поддержку инициативы в развитии туристического продукта города-курорта Пятигорска	601	04	12	11	2	01	24120		800 000,00
Иные бюджетные ассигнования	601	04	12	11	2	01	24120	800	800 000,00
Непрограммные расходы в рамках обеспечения деятельности органов местного самоуправления города Пятигорска	601	04	12	72	0	00	00000		150 000,00
Обеспечение деятельности органов местного самоуправления города Пятигорска	601	04	12	72	1	00	00000		150 000,00
Обеспечение деятельности органов местного самоуправления города Пятигорска	601	04	12	72	1	00	00000		150 000,00
Прочие расходы на выполнение других обязательств органов местного самоуправления	601	04	12	72	1	00	20190		150 000,00
Закупка товаров, работ и услуг для обеспечения государственных (муниципальных) нужд	601	04	12	72	1	00	20190	200	150 000,00
ОБРАЗОВАНИЕ	601	07							3 418 441,00
Молодежная политика	601	07	07						3 418 441,00
Муниципальная программа города-курорта Пятигорска «Молодежная политика»	601	07	07	04	0	00	00000		3 418 441,00
Подпрограмма «Поддержка талантливой и инициативной молодежи города-курорта Пятигорска»	601	07	07	04	1	00	00000		193 000,00
Основное мероприятие «Организация и проведение мероприятий по поддержке талантливой молодежи, вовлечение в творческую деятельность»	601	07	07	04	1	01	00000		193 000,00
Проведение мероприятий для детей и молодежи	601	07	07	04	1	01	21240		193 000,00
Закупка товаров, работ и услуг для обеспечения государственных (муниципальных) нужд	601	07	07	04	1	01	21240	200	193 000,00
Подпрограмма «Патриотическое воспитание и допризывная подготовка молодежи города-курорта Пятигорска»	601	07	07	04	2	00	00000		300 000,00
Основное мероприятие «Проведение мероприятий по гражданскому образованию, военно-патриотическому и интернациональному воспитанию детей и молодежи»	601	07	07	04	2	01	00000		300 000,00
Проведение мероприятий для детей и молодежи	601	07	07	04	2	01	21240		300 000,00
Закупка товаров, работ и услуг для обеспечения государственных (муниципальных) нужд	601	07	07	04	2	01	21240	200	300 000,00
Подпрограмма «Информационное обеспечение и вовлечение молодежи города-курорта Пятигорска в социальную практику»	601	07	07	04	3	00	00000		2 925 441,00
Основное мероприятие «Мероприятия, направленные на информирование и вовлечение молодежи города-курорта Пятигорска в социальную практику»	601	07	07	04	3	01	00000		507 000,00
Мероприятия, направленные на информирование и вовлечение молодежи города в социальную практику	601	07	07	04	3	01	25710		507 000,00
Закупка товаров, работ и услуг для обеспечения государственных (муниципальных) нужд	601	07	07	04	3	01	25710	200	507 000,00
Основное мероприятие «Обеспечение деятельности (оказание услуг) учреждениями по работе с молодежью по месту жительства»	601	07	07	04	3	02	00000		2 418 441,00
Расходы на обеспечение деятельности (оказание услуг) муниципальных учреждений	601	07	07	04	3	02	11010		2 418 441,00
Предоставление субсидий бюджетным, автономным учреждениям и иным некоммерческим организациям	601	07	07	04	3	02	11010	600	2 418 441,00
СОЦИАЛЬНАЯ ПОЛИТИКА	601	10							3 119 168,00
Социальное обеспечение населения	601	10	03						3 119 168,00
Муниципальная программа города-курорта Пятигорска «Социальная поддержка граждан»	601	10	03	02	0	00	00000		3 119 168,00
Подпрограмма «Социальная поддержка транспортного обслуживания отдельных категорий граждан на территории муниципального образования города-курорта Пятигорска»	601	10	03	02	5	00	00000		3 119 168,00
Основное мероприятие «Транспортное обслуживание отдельных категорий граждан»	601	10	03	02	5	01	00000		3 119 168,00
Субсидии на мероприятия по приобретению льготного месячного проездного билета для проезда отдельным категориям граждан в городском электрическом транспорте	601	10	03	02	5	01	80090		2 832 600,00
Иные бюджетные ассигнования	601	10	03	02	5	01	80090	800	2 832 600,00
Субсидии на мероприятия по предоставлению права бесплатного (льготного) проезда в городском электрическом транспорте участникам (инвалидам) ВОВ	601	10	03	02	5	01	80110		229 908,00
Иные бюджетные ассигнования	601	10	03	02	5	01	80110	800	229 908,00
Субсидии на мероприятия по предоставлению права бесплатного (льготного) проезда в городском пассажирском автобусном транспорте участникам (инвалидам) ВОВ	601	10	03	02	5	01	80120		21 660,00
Иные бюджетные ассигнования	601	10	03	02	5	01	80120	800	21 660,00
Субсидии на мероприятия по приобретению льготного месячного проездного билета для проезда в городском пассажирском автобусном транспорте отдельным категориям граждан	601	10	03	02	5	01	80130		35 000,00
Иные бюджетные ассигнования	601	10	03	02	5	01	80130	800	35 000,00
Муниципальное учреждение «Управление имущественных отношений администрации города Пятигорска»	602								117 373 894,11
ОБЩЕГОСУДАРСТВЕННЫЕ ВОПРОСЫ	602	01							34 739 392,29
Другие общегосударственные вопросы	602	01	13						34 739 392,29
Муниципальная программа города-курорта Пятигорска «Управление имуществом»	602	01	13	10	0	00	00000		34 092 320,00
Подпрограмма «Управление, распоряжение и использование муниципального имущества»	602	01	13	10	1	00	00000		2 991 423,00
Основное мероприятие «Управление собственностью муниципального образования города-курорта Пятигорска в области имущественных отношений»	602	01	13	10	1	01	00000		2 991 423,00
Размещение информационных материалов в средствах массовой информации	602	01	13	10	1	01	20160		225 000,00
Закупка товаров, работ и услуг для обеспечения государственных (муниципальных) нужд	602	01	13	10	1	01	20160	200	225 000,00
Мероприятия по регистрации прав и оценке муниципального имущества, оформление технических и кадастровых паспортов, оплата услуг аудиторских фирм и иное регулирование отношений по муниципальной собственности	602	01	13	10	1	01	22010		368 384,00
Закупка товаров, работ и услуг для обеспечения государственных (муниципальных) нужд	602	01	13	10	1	01	22010	200	361 567,00
Иные бюджетные ассигнования	602	01	13	10	1	01	22010	800	6 817,00
Мероприятия по приватизации муниципального имущества, в том числе уплата НДС по приватизированному имуществу	602	01	13	10	1	01	22030		1 101 000,00
Закупка товаров, работ и услуг для обеспечения государственных (муниципальных) нужд	602	01	13	10	1	01	22030	200	101 000,00
Иные бюджетные ассигнования	602	01	13	10	1	01	22030	800	1 000 000,00
Выполнение других обязательств по содержанию муниципального имущества	602	01	13	10	1	01	22040		1 297 039,00
Закупка товаров, работ и услуг для обеспечения государственных (муниципальных) нужд	602	01	13	10	1	01	22040	200	1 285 401,00
Иные бюджетные ассигнования	602	01	13	10	1	01	22040	800	11 638,00
Подпрограмма «Обеспечение реализации программы и общепрограммные мероприятия»	602	01	13	10	3	00	00000		31 100 897,00
Основное мероприятие «Обеспечение реализации Программы»	602	01	13	10	3	01	00000		31 100 897,00
Расходы на обеспечение функций органов местного самоуправления города Пятигорска	602	01	13	10	3	01	10010		31 038 329,00
Расходы на выплаты персоналу в целях обеспечения выполнения функций государственными (муниципальными) органами, казенными учреждениями, органами управления государственными внебюджетными фондами	602	01	13	10	3	01	10010	100	29 366 422,00
Закупка товаров, работ и услуг для обеспечения государственных (муниципальных) нужд	602	01	13	10	3	01	10010	200	1 659 575,00
Иные бюджетные ассигнования	602	01	13	10	3	01	10010	800	12 332,00
Организация профессиональной переподготовки и повышения квалификации	602	01	13	10	3	01	20120		10 000,00
Закупка товаров, работ и услуг для обеспечения государственных (муниципальных) нужд	602	01	13	10	3	01	20120	200	10 000,00
Расходы на обеспечение гарантий муниципальных служащих в соответствии с законодательством	602	01	13	10	3	01	20130		52 568,00
Расходы на выплаты персоналу в целях обеспечения выполнения функций государственными (муниципальными) органами, казенными учреждениями, органами управления государственными внебюджетными фондами	602	01	13	10	3	01	20130	100	52 568,00
Муниципальная программа города-курорта Пятигорска «Модернизация экономики, развитие малого и среднего бизнеса, курорта и туризма, энергетики, промышленности и улучшение инвестиционного климата»	602	01	13	11	0	00	00000		550 736,29
Подпрограмма «Энергосбережение и повышение энергетической эффективности города-курорта Пятигорска»	602	01	13	11	4	00	00000		550 736,29
Основное мероприятие «Организация и выполнение работ в муниципальных учреждениях города Пятигорска, направленных на экономию энергоресурсов»	602	01	13	11	4	01	00000		550 736,29
Мероприятия по подготовке к осенне-зимнему периоду в муниципальном секторе	602	01	13	11	4	01	24040		550 736,29
Закупка товаров, работ и

Закупка товаров, работ и услуг для обеспечения государственных (муниципальных) нужд	602	04	12	10	2	01	22080	200	403 999,00
Мероприятия по проведению топографо-геодезических, картографических и землеустроительных работ земельных участков под индивидуальное жилищное строительство гражданам имеющим трех и более детей.	602	04	12	10	2	01	22090		100 000,00
Закупка товаров, работ и услуг для обеспечения государственных (муниципальных) нужд	602	04	12	10	2	01	22090	200	100 000,00
ЖИЛИЩНО-КОММУНАЛЬНОЕ ХОЗЯЙСТВО	602	05							2 303 684,00
Жилищное хозяйство	602	05	01						2 303 684,00
Муниципальная программа города-курорта Пятигорска «Развитие жилищно-коммунального хозяйства, градостроительства, строительства и архитектуры»	602	05	01	03	0	00	00000		623 000,00
Подпрограмма «Развитие градостроительства, строительства и архитектуры, и улучшение жилищных условий жителей города-курорта Пятигорска»	602	05	01	03	1	00	00000		623 000,00
Основное мероприятие «Переселение граждан из аварийного жилищного фонда на территории города-курорта Пятигорска»	602	05	01	03	1	02	00000		623 000,00
Обеспечение мероприятий по переселению граждан из аварийного жилищного фонда, в т.ч. ПСД	602	05	01	03	1	02	46080		623 000,00
Иные бюджетные ассигнования	602	05	01	03	1	02	46080	800	623 000,00
Муниципальная программа города-курорта Пятигорска «Управление имуществом»	602	05	01	10	0	00	00000		1 680 684,00
Подпрограмма «Управление, распоряжение и использование муниципального имущества»	602	05	01	10	1	00	00000		1 680 684,00
Основное мероприятие «Управление собственностью муниципального образования города-курорта Пятигорска в области имущественных отношений»	602	05	01	10	1	01	00000		1 680 684,00
Выполнение других обязательств по содержанию муниципального имущества	602	05	01	10	1	01	22040		480 684,00
Закупка товаров, работ и услуг для обеспечения государственных (муниципальных) нужд	602	05	01	10	1	01	22040	200	480 684,00
Взносы на капитальный ремонт общего имущества в МКД, уплачиваемые по помещениям, находящимся в муниципальной собственности	602	05	01	10	1	01	22070		1 200 000,00
Закупка товаров, работ и услуг для обеспечения государственных (муниципальных) нужд	602	05	01	10	1	01	22070	200	1 200 000,00
СОЦИАЛЬНАЯ ПОЛИТИКА	602	10							79 581 831,82
Охрана семьи и детства	602	10	04						79 581 831,82
Муниципальная программа города-курорта Пятигорска «Развитие жилищно-коммунального хозяйства, градостроительства, строительства и архитектуры»	602	10	04	03	0	00	00000		79 581 831,82
Подпрограмма «Развитие градостроительства, строительства и архитектуры, и улучшение жилищных условий жителей города-курорта Пятигорска»	602	10	04	03	1	00	00000		79 581 831,82
Основное мероприятие «Улучшение жилищных условий молодых семей»	602	10	04	03	1	03	00000		79 581 831,82
Предоставление молодым семьям социальных выплат на приобретение (строительство) жилья, нуждающимся в улучшении жилищных условий, имеющим одного или двух детей, а также, не имеющим детей, социальных выплат на приобретение (строительство) жилья, за счет средств краевого бюджета	602	10	04	03	1	03	74970		44 974 976,76
Социальное обеспечение и иные выплаты населению	602	10	04	03	1	03	74970	300	44 974 976,76
Предоставление молодым семьям, являющимся участниками основного мероприятия «Обеспечение жильем молодых семей» государственной программы Российской Федерации «Обеспечение доступным и комфортным жильем и коммунальными услугами граждан Российской Федерации», нуждающимся в улучшении жилищных условий, имеющим трех и более детей, в том числе молодым семьям, в которых один из супругов или оба супруга, или родитель в неполной семье достигает в 2018 году возраста 36 лет, социальных выплат на приобретение (строительство) жилья, за счет средств краевого бюджета	602	10	04	03	1	03	77520		17 345 463,66
Социальное обеспечение и иные выплаты населению	602	10	04	03	1	03	77520	300	17 345 463,66
Предоставление социальных выплат на приобретение (строительство) жилья семьям, исключенным из числа участников основного мероприятия «Обеспечение жильем молодых семей» государственной программы Российской Федерации «Обеспечение доступным и комфортным жильем и коммунальными услугами граждан Российской Федерации» в связи с превышением одним из супругов либо родителем в неполной семье возраста 35 лет и в которых возраст каждого из супругов либо родителя в неполной семье в 2018 году не превысил 39 лет за счет средств краевого бюджета	602	10	04	03	1	03	77660		13 397 861,40
Социальное обеспечение и иные выплаты населению	602	10	04	03	1	03	77660	300	13 397 861,40
Предоставление молодым семьям социальных выплат на приобретение (строительство) жилья, нуждающимся в улучшении жилищных условий, имеющим одного или двух детей, а также, не имеющим детей, социальных выплат на приобретение (строительство) жилья за счет средств местного бюджета	602	10	04	03	1	03	S4970		2 245 459,00
Социальное обеспечение и иные выплаты населению	602	10	04	03	1	03	S4970	300	2 245 459,00
Предоставление молодым семьям, являющимся по состоянию участниками основного мероприятия «Обеспечение жильем молодых семей» государственной программы Российской Федерации «Обеспечение доступным и комфортным жильем и коммунальными услугами граждан Российской Федерации», нуждающимся в улучшении жилищных условий, имеющим трех и более детей, в том числе молодым семьям, в которых один из супругов или оба супруга, или родитель в неполной семье достигает в 2018 году возраста 36 лет, социальных выплат на приобретение (строительство) жилья, за счет средств местного бюджета	602	10	04	03	1	03	S7520		912 920,00
Социальное обеспечение и иные выплаты населению	602	10	04	03	1	03	S7520	300	912 920,00
Предоставление социальных выплат на приобретение (строительство) жилья семьям, исключенным из числа участников основного мероприятия «Обеспечение жильем молодых семей» государственной программы Российской Федерации «Обеспечение доступным и комфортным жильем и коммунальными услугами граждан Российской Федерации» в связи с превышением одним из супругов либо родителя в неполной семье возраста 35 лет и в которых возраст каждого из супругов либо родителя в неполной семье в 2018 году не превысил 39 лет за счет средств местного бюджета	602	10	04	03	1	03	S7660		705 151,00
Социальное обеспечение и иные выплаты населению	602	10	04	03	1	03	S7660	300	705 151,00
Муниципальное учреждение «Управление архитектуры, строительства и жилищно-коммунального хозяйства администрации города Пятигорска»	603								1 880 096 564,23
ОБЩЕГОСУДАРСТВЕННЫЕ ВОПРОСЫ	603	01							3 562 550,36
Другие общегосударственные вопросы	603	01	13						3 562 550,36
Муниципальная программа города-курорта Пятигорска «Развитие жилищно-коммунального хозяйства, градостроительства, строительства и архитектуры»	603	01	13	03	0	00	00000		285 074,95
Подпрограмма «Обеспечение реализации муниципальной программы города-курорта Пятигорска «Развитие жилищно-коммунального хозяйства, градостроительства, строительства и архитектуры» и общепрограммные мероприятия»	603	01	13	03	3	00	00000		285 074,95
Основное мероприятие «Обеспечение реализации Программы»	603	01	13	03	3	01	00000		22 232,00
Расходы на обеспечение гарантий муниципальных служащих в соответствии с законодательством	603	01	13	03	3	01	20130		22 232,00
Расходы на выплаты персоналу в целях обеспечения выполнения функций государственными (муниципальными) органами, казенными учреждениями, органами управления государственными внебюджетными фондами	603	01	13	03	3	01	20130	100	22 232,00
Основное мероприятие «Осуществление функций строительного контроля и деятельности в сфере архитектуры, строительства и жилищно-коммунального хозяйства»	603	01	13	03	3	02	00000		262 842,95
Расходы на обеспечение деятельности (оказание услуг) муниципальных учреждений	603	01	13	03	3	02	11010		187 842,95
Закупка товаров, работ и услуг для обеспечения государственных (муниципальных) нужд	603	01	13	03	3	02	11010	200	181 400,95
Иные бюджетные ассигнования	603	01	13	03	3	02	11010	800	6 442,00
Расходы на оформление допуска для осуществления функций заказчика	603	01	13	03	3	02	26070		75 000,00
Закупка товаров, работ и услуг для обеспечения государственных (муниципальных) нужд	603	01	13	03	3	02	26070	200	15 000,00
Иные бюджетные ассигнования	603	01	13	03	3	02	26070	800	60 000,00
Муниципальная программа города-курорта Пятигорска «Экология и охрана окружающей среды»	603	01	13	06	0	00	00000		590 900,00
Подпрограмма «Охрана окружающей среды и обеспечение экологической безопасности жителей города-курорта Пятигорска»	603	01	13	06	1	00	00000		590 900,00
Основное мероприятие «Обращение с отходами производства и потребления»	603	01	13	06	1	01	00000		590 900,00
Охрана полигона ТБО	603	01	13	06	1	01	23010		590 900,00
Закупка товаров, работ и услуг для обеспечения государственных (муниципальных) нужд	603	01	13	06	1	01	23010	200	590 900,00
Муниципальная программа города-курорта Пятигорска «Безопасный Пятигорск»	603	01	13	08	0	00	00000		1 277 778,00
Подпрограмма «Построение и развитие АПК «Безопасный город», обеспечение безопасности жизнедеятельности населения, обеспечение пожарной безопасности муниципальных учреждений, профилактика терроризма, профилактика правонарушений в городе-курорте Пятигорске»	603	01	13	08	1	00	00000		1 277 778,00
Основное мероприятие «Профилактика терроризма и правонарушений в городе-курорте Пятигорске»	603	01	13	08	1	02	00000		1 277 778,00
Ремонт помещений, предоставляемых в 2019 году для работы сотрудников, замещающих должности участкового уполномоченного полиции, на обслуживаемом административном участке, за счет средств краевого бюджета	603	01	13	08	1	02	77700		1 150 000,00
Закупка товаров, работ и услуг для обеспечения государственных (муниципальных) нужд	603	01	13	08	1	02	77700	200	1 150 000,00
Ремонт помещений, предоставляемых в 2019 году для работы сотрудников, замещающих должности участкового уполномоченного полиции, на обслуживаемом административном участке, за счет средств местного бюджета	603	01	13	08	1	02	S7700		127 778,00
Закупка товаров, работ и услуг для обеспечения государственных (муниципальных) нужд	603	01	13	08	1	02	S7700	200	127 778,00
Непрограммные расходы в рамках обеспечения деятельности органов местного самоуправления города Пятигорска	603	01	13	72	0	00	00000		1 408 797,41
Обеспечение деятельности органов местного самоуправления города Пятигорска	603	01	13	72	1	00	00000		1 408 797,41
Обеспечение деятельности органов местного самоуправления города Пятигорска	603	01	13	72	1	00	00000		1 408 797,41
Размещение информационных материалов в средствах массовой информации	603	01	13	72	1	00	20160		49 000,00
Закупка товаров, работ и услуг для обеспечения государственных (муниципальных) нужд	603	01	13	72	1	00	20160	200	49 000,00
Прочие расходы на выполнение других обязательств органов местного самоуправления	603	01	13	72	1	00	20190		1 359 797,41
Закупка товаров, работ и услуг для обеспечения государственных (муниципальных) нужд	603	01	13	72	1	00	20190	200	30 600,00
Иные бюджетные ассигнования	603	01	13	72	1	00	20190	800	1 329 197,41
НАЦИОНАЛЬНАЯ БЕЗОПАСНОСТЬ И ПРАВООХРАНИТЕЛЬНАЯ ДЕЯТЕЛЬНОСТЬ	603	03							230 000,00
Защита населения и территории от чрезвычайных ситуаций природного и техногенного характера, гражданская оборона	603	03	09						230 000,00
Муниципальная программа города-курорта Пятигорска «Экология и охрана окружающей среды»	603	03	09	06	0	00	00000		100 000,00
Подпрограмма «Охрана окружающей среды и обеспечение экологической безопасности жителей города-курорта Пятигорска»	603	03	09	06	1	00	00000		100 000,00
Основное мероприятие «Проведение мероприятий по предупреждению возникновения чрезвычайных ситуаций»	603	03	09	06	1	06	00000		100 000,00
Содержание и ремонт ливневой канализации для защиты населения и территории от чрезвычайных ситуаций природного и техногенного характера	603	03	09	06	1	06	23070		100 000,00
Закупка товаров, работ и услуг для обеспечения государственных (муниципальных) нужд	603	03	09	06	1	06	23070	200	100 000,00
Непрограммные расходы в рамках обеспечения расходов по предупреждению и ликвидации последствий чрезвычайных ситуаций и стихийных бедствий природного и техногенного характера	603	03	09	73	0	00	00000		130 000,00
Мероприятия по предупреждению и ликвидации последствий чрезвычайных ситуаций и стихийных бедствий природного и техногенного характера	603	03	09	73	1	00	00000		130 000,00
Мероприятия по предупреждению и ликвидации последствий чрезвычайных ситуаций и стихийных бедствий природного и техногенного характера	603	03	09	73	1	00	00000		130 000,00
Прочие расходы на выполнение других обязательств органов местного самоуправления	603	03	09	73	1	00	20190		130 000,00
Закупка товаров, работ и услуг для обеспечения государственных (муниципальных) нужд	603	03	09	73	1	00	20190	200	130 000,00
НАЦИОНАЛЬНАЯ ЭКОНОМИКА	603	04							260 144 856,64
Водное хозяйство	603	04	06						348 484,45
Муниципальная программа города-курорта Пятигорска «Экология и охрана окружающей среды»	603	04	06	06	0	00	00000		348 484,45
Подпрограмма «Охрана окружающей среды и обеспечение экологической безопасности жителей города-курорта Пятигорска»	603	04	06	06	1	00	00000		348 484,45
Основное мероприятие «Обращение с отходами производства и потребления»	603	04	06	06	1	01	00000		248 484,45
Выполнение химического анализа сточных и природных вод	603	04	06	06	1	01	23030		248 484,45
Закупка товаров, работ и услуг для обеспечения государственных (муниципальных) нужд	603	04	06	06	1	01	23030	200	248 484,45
Основное мероприятие «Охрана водных ресурсов»	603	04	06	06	1	02	00000		100 000,00
Берегоукрепительные работы	603	04	06	06	1	02	23060		100 000,00
Закупка товаров, работ и услуг для обеспечения государственных (муниципальных) нужд	603	04	06	06	1	02	23060	200	100 000,00
Лесное хозяйство	603	04	07						486 770,90
Муниципальная программа города-курорта Пятигорска «Экология и охрана окружающей среды»	603	04	07	06	0	00	00000		486 770,90
Подпрограмма «Охрана окружающей среды и обеспечение экологической безопасности жителей города-курорта Пятигорска»	603	04	07	06	1	00	00000		486 770,90
Основное мероприятие «Охрана лесов и мероприятия в области озеленения»	603	04	07	06	1	03	00000		486 770,90
Охрана, восстановление и использование лесов	603	04	07	06	1	03	23080		486 770,90
Закупка товаров, работ и услуг для обеспечения государственных (муниципальных) нужд	603	04	07	06	1	03	23080	200	486 770,90
Дорожное хозяйство (дорожные фонды)	603	04	09						259 147 601,29
Муниципальная программа города-курорта Пятигорска «Развитие транспортной системы и обеспечение безопасности дорожного движения»	603	04	09	12	0	00	00000		259 147 601,29
Подпрограмма «Строительство, реконструкция и модернизация улично-дорожной сети в городе-курорте Пятигорске»	603	04	09	12	1	00	00000		85 674 658,61
Основное мероприятие «Развитие улично-дорожной сети общего пользования»	603	04	09	12	1	01	00000		85 674 658,61
Строительство и реконструкция улично-дорожной сети	603	04	09	12	1	01	49010		769 664,00
Закупка товаров, работ и услуг для обеспечения государственных (муниципальных) нужд	603	04	09	12	1	01	49010	200	196 000,00
Капитальные вложения в объекты государственной (муниципальной) собственности	603	04	09	12	1	01	49010	400	573 664,00
Строительство и реконструкция автомобильных дорог общего пользования местного значения за счет средств краевого бюджета (Строительство подземного пешеходного перехода на пересечении улицы Мира и улицы Украинская в городе-курорте Пятигорске Ставропольского края, город Пятигорск)	603	04	09	12	1	01	76493		50 643 548,61
Капитальные вложения в объекты государственной (муниципальной) собственности	603	04	09	12	1	01	76493	400	50 643 548,61
Строительство и реконструкция автомобильных дорог общего пользования местного значения за счет средств краевого бюджета (Строительство подъездной автомобильной дороги к МКД по адресу пер. Малиновского, 13)	603	04	09	12	1	01	76495		31 234 005,00
Капитальные вложения в объекты государственной (муниципальной) собственности	603	04	09	12	1	01	76495	400	31 234 005,00
Строительство и реконструкция автомобильных дорог общего пользования местного значения за счет средств местного бюджета (Строительство подземного пешеходного перехода на пересечении улицы Мира и улицы Украинская в городе-курорте Пятигорске Ставропольского края, г. Пятигорск)	603	04	09	12	1	01	S6493		1 033 546,00
Капитальные вложения в объекты государственной (муниципальной) собственности	603	04	09	12	1	01	S6493	400	1 033 546,00
Строительство и реконструкция автомобильных дорог общего пользования местного значения за счет средств местного бюджета (Строительство подъездной автомобильной дороги к МКД по адресу пер. Малиновского, 13)	603	04	09	12	1	01	S6495		1 993 895,00
Капитальные вложения в объекты государственной (муниципальной) собственности	603	04	09	12	1	01	S6495	400	1 993 895,00
Подпрограмма «Ремонт и содержание покрытия дорог, тротуаров, путепроводов, мостов, подвесных пешеходных и подземных переходов в городе-курорте Пятигорске»	603	04	09	12	2	00	00000		154 025 370,68
Основное мероприятие «Поддержка дорожной деятельности в отношении автомобильных дорог (улиц) общего пользования местного значения»	603	04	09	12	2	01	00000		154 025 370,68
Ремонт и содержание автомобильных дорог местного значения	603	04	09	12	2	01	29020		14 464 658,25
Закупка товаров, работ и услуг для обеспечения государственных (муниципальных) нужд	603	04	09	12	2	01	29020	200	14 464 658,25
Капитальный ремонт и ремонт автомобильных дорог общего пользования местного значения за счет средств краевого бюджета	603	04	09	12	2	01	76460		129 259 031,00
Закупка товаров, работ и услуг для обеспечения государственных (муниципальных) нужд	603	04	09	12	2	01	76460	200	129 259 031,00
Реализация проектов развития территорий муниципальных образований, основанных на местных инициативах, за счет внебюджетных источников (средства физических лиц)	603	04	09	12	2	01	G6421		102 000,00
Закупка товаров, работ и услуг для обеспечения государственных (муниципальных) нужд	603	04	09	12	2	01	G6421	200	102 000,00
Реализация проектов развития территорий муниципальных образований, основанных на местных инициативах, за счет внебюджетных источников (средства индивидуальных предпринимателей и организаций)	603	04	09	12	2	01	G6422		408 000,00
Закупка товаров, работ и услуг для обеспечения государственных (муниципальных) нужд	603	04	09	12	2	01	G6422	200	408 000,00
Реализация проектов развития территорий муниципальных образований, основанных на местных инициативах	603	04	09	12	2	01	S6420		3 621 256,68
Закупка товаров, работ и услуг для обеспечения государственных (муниципальных) нужд	603	04	09	12	2	01	S6420	200	3 621 256,68
Капитальный ремонт и ремонт автомобильных дорог общего пользования населенных пунктов за счет средств местного бюджета	603	04	09	12	2	01	S6460		6 170 424,75
Закупка товаров, работ и услуг для обеспечения государственных (муниципальных) нужд	603	04	09	12	2	01	S6460	200	6 170 424,75
Подпрограмма «Ремонт, сооружение, восстановление, очистка и содержание ливневых канализаций в городе-курорте Пятигорске»	603	04	09	12	3	00	00000		3 748 212,00
Основное мероприятие «Предупреждение возникновения угрозы затопления улично-дорожной сети города-курорта Пятигорска»	603	04	09	12	3	01	00000		3 748 212,00
Ремонт, сооружение, восстановление и содержание ливневых канализаций в городе-курорте Пятигорске	603	04	09	12	3	01	29030		3 748 212,00
Закупка товаров, работ и услуг для обеспечения государственных (муниципальных) нужд	603	04	09	12	3	01	29030	200	3 748 212,00
Подпрограмма «Диагностика, обследование, паспортизация и изготовление технических планов автомобильных дорог (улиц) местного значения»	603	04	09	12	4	00	00000		740 179,00
Основное мероприятие «Обеспечение учета в отношении автомобильных дорог (улиц) местного значения»	603	04	09	12	4	01	00000		740 179,00
Диагностика, обследование и паспортизация улично-дорожной сети	603	04	09	12	4	01	29040		740 179,00
Закупка товаров, работ и услуг для обеспечения государственных (муниципальных) нужд	603	04	09	12	4	01	29040	200	740 179,00
Подпрограмма «Повышение безопасности дорожного движения в городе-курорте Пятигорске»	603	04	09	12	5	00	00000		14 959 181,00
Основное мероприятие «Обеспечение безопасности дорожного движения в отношении автомобильных дорог (улиц) местного значения»	603	04	09	12	5	01	00000		14 959 181,00
Устройство и содержание объектов улично-дорожной сети	603	04	09	12	5	01	29060		14 959 181,00
Закупка товаров, работ и услуг для обеспечения государственных (муниципальных) нужд	603	04	09	12	5	01	29060	200	14 959 181,00
Другие вопросы в области национальной экономики	603	04	12						162 000,00
Муниципальная программа города-курорта Пятигорска «Развитие жилищно-коммунального хозяйства, градостроительства, строительства и архитектуры»	603	04	12	03	0	00	00000		162 000,00
Подпрограмма «Развитие градостроительства, строительства и архитектуры, и улучшение жилищных условий жителей города-курорта Пятигорска»	603	04	12	03	1	00	00000		162 000,00
Основное мероприятие «Выполнение отдельных функций в области строительства и архитектуры»	603	04	12	03	1	01	00000		162 000,00
Прочие расходы на выполнение других обязательств органов местного самоуправления	603	04	12	03	1	01	20190		162 000,00
Закупка товаров, работ и услуг для обеспечения государственных (муниципальных) нужд	603	04	12	03	1	01	20190	200	162 000,00
ЖИЛИЩНО-КОММУНАЛЬНОЕ ХОЗЯЙСТВО	603	05							619 291 307,16
Жилищное хозяйство	603	05	01						6 843 786,21
Муниципальная программа города-курорта Пятигорска «Развитие жилищно-коммунального хозяйства, градостроительства, строительства и архитектуры»	603	05	01	03	0	00	00000		6 843 786,21
Подпрограмма «Развитие градостроительства, строительства и архитектуры, и улучшение жилищных условий жителей города-курорта Пятигорска»	603	05	01	03	1	00	00000		6 843 786,21
Основное мероприятие «Переселение граждан из аварийного жилищного фонда на территории города-курорта Пятигорска»	603	05	01	03	1	02	00000		6 037 767,21
Обеспечение мероприятий по переселению граждан из аварийного жилищного фонда, в т.ч. ПСД	603	05	01	03	1	02	46080		6 037 767,21
Капитальные вложения в объекты государственной (муниципальной) собственности	603	05	01	03	1	02	46080	400	6 037 767,21
Основное мероприятие «Улучшение жилищных условий жителей города-курорта Пятигорска»	603	05	01	03	1	04	00000		806 019,00
Мероприятия по содержанию муниципального жилья	603	05	01	03	1	04	26110		806 019,00
Закупка товаров, работ и услуг для обеспечения государственных (муниципальных) нужд	603	05	01	03	1	04	26110	200	806 019,00
Коммунальное хозяйство	603	05	02						967 644,56
Муниципальная программа города-курорта Пятигорска «Экология и охрана окружающей среды»	603	05	02	06	0	00	00000		967 644,56
Подпрограмма «Охрана окружающей среды и обеспечение экологической безопасности жителей города-курорта Пятигорска»	603	05	02	06	1	00	00000		967 644,56
Основное мероприятие «Обращение с отходами производства и потребления»	603	05	02	06	1	01	00000		967 644,56
Обеспечение экологической безопасности	603	05	02	06	1	01	23110		907 644,56
Закупка товаров, работ и услуг для обеспечения государственных (муниципальных) нужд	603	05	02	06	1	01	23110	200	907 644,56
Рекультивация полигона ТБО по ул. Маршала Жукова (в т. ч. проектно-изыскательские работы)	603	05	02	06	1	01	46040		60 000,00
Капитальные вложения в объекты государственной (муниципальной) собственности	603	05	02	06	1	01	46040	400	60 000,00
Благоустройство	603	05	03						541 337 338,39
Муниципальная программа города-курорта Пятигорска «Развитие жилищно-коммунального хозяйства, градостроительства, строительства и архитектуры»	603	05	03	03	0	00	00000		122 165 274,64
Подпрограмма «Развитие жилищно-коммунального хозяйства в городе-курорте Пятигорске»	603	05	03	03	2	00	00000		122 165 274,64
Основное мероприятие «Выполнение отдельных функций в области жилищно-коммунального хозяйства»	603	05	03	03	2	01	00000		122 165 274,64
Уличное освещение	603	05	03	03	2	01	26010		75 226 050,00
Закупка товаров, работ и услуг для обеспечения государственных (муниципальных) нужд	603	05	03	03	2	01	26010	200	75 226 050,00
Организация и содержание мест захоронения	603	05	03	03	2	01	26020		4 719 550,38
Закупка товаров, работ и услуг для обеспечения государственных (муниципальных) нужд	603	05	03	03	2	01	26020	200	4 719 550,38
Мероприятия по организации общественных работ в целях снижения напряженности на рынке труда	603	05	03	03	2	01	26030		353 100,00
Закупка товаров, работ и услуг для обеспечения государственных (муниципальных) нужд	603	05	03	03	2	01	26030	200	353 100,00
Прочие мероприятия по благоустройству территорий города	603	05	03	03	2	01	26050		4 506 465,76
Закупка товаров, работ и услуг для обеспечения государственных (муниципальных) нужд	603	05	03	03	2	01	26050	200	4 506 465,76
Реализация мероприятий по благоустройству территорий в городских округах Ставропольского края, имеющих статус городов-курортов, за счет средств краевого бюджета	603	05	03	03	2	01	77710		35 486 575,50
Закупка товаров, работ и услуг для обеспечения государственных (муниципальных) нужд	603	05	03	03	2	01	77710	200	35 486 575,50
Реализация мероприятий по благоустройству территорий в городских округах Ставропольского края, имеющих статус городов-курортов, за счет средств местного бюджета	603	05	03	03	2	01	S7710		1 873 533,00
Закупка товаров, работ и услуг для обеспечения государственных (муниципальных) нужд	603	05	03	03	2	01	S7710	200	1 873 533,00
Муниципальная программа города-курорта Пятигорска «Экология и охрана окружающей среды»	603	05	03	06	0	00	00000		221 594 028,46
Подпрограмма «Охрана окружающей среды и обеспечение экологической безопасности жителей города-курорта Пятигорска»	603	05	03	06	1	00	00000		220 277 490,89
Основное мероприятие «Охрана лесов и мероприятия в области озеленения»	603	05	03	06	1	03	00000		73 921 645,49
Озеленение (содержание и ремонт зеленых насаждений, малых архитектурных форм, валка (обрезка) сухих и аварийных деревьев, кошение газонов, переработка древесных остатков садово-паркового хозяйства до фракции щепы)	603	05	03	06	1	03	23090		59 184 802,49
Закупка товаров, работ и услуг для обеспечения государственных (муниципальных) нужд	603	05	03	06	1	03	23090	200	59 184 802,49
Реализация мероприятий по благоустройству территорий в городских округах Ставропольского края, имеющих статус городов-курортов, за счет средств краевого бюджета	603	05	03	06	1	03	77710		14 000 000,00
Закупка товаров, работ и услуг для обеспечения государственных (муниципальных) нужд	603	05	03	06	1	03	77710	200	14 000 000,00
Реализация мероприятий по благоустройству территорий в городских округах Ставропольского края, имеющих статус городов-курортов, за счет средств местного бюджета	603	05	03	06	1	03	S7710		736 843,00
Закупка товаров, работ и услуг для обеспечения государственных (муниципальных) нужд	603	05	03	06	1	03	S7710	200	736 843,00
Основное мероприятие «Улучшение экологии окружающей среды»	603	05	03	06	1	04	00000		140 732 165,45
Санитарно-гигиенические истребительные акарицидные мероприятия	603	05	03	06	1	04	23140		318 758,94
Закупка товаров, работ и услуг для обеспечения государственных (муниципальных) нужд	603	05	03	06	1	04	23140	200	318 758,94
Организация субботников	603	05	03	06	1	04	23160		371 288,00
Закупка товаров, работ и услуг для обеспечения государственных (муниципальных) нужд	603	05	03	06	1	04	23160	200	371 288,00
Санитарная очистка территории города	603	05	03	06	1	04	23170		111 774 883,91
Закупка товаров, работ и услуг для обеспечения государственных (муниципальных) нужд	603	05	03	06	1	04	23170	200	111 774 883,91
Мероприятия по ликвидации несанкционированных свалок на территории города П

Ликвидация карантинных растений (амброзии) химическим способом	603	05	03	06	2	01	23210		1 076 537,57
Закупка товаров, работ и услуг для обеспечения государственных (муниципальных) нужд	603	05	03	06	2	01	23210	200	1 076 537,57
Ликвидация амброзии с корнем ручным способом	603	05	03	06	2	01	23220		240 000,00
Закупка товаров, работ и услуг для обеспечения государственных (муниципальных) нужд	603	05	03	06	2	01	23220	200	240 000,00
Муниципальная программа города-курорта Пятигорска «Модернизация экономики, развитие малого и среднего бизнеса, курорта и туризма, энергетики, промышленности и улучшение инвестиционного климата»	603	05	03	11	0	00	00000		84 455 424,39
Подпрограмма «Развитие курорта и туризма в городе-курорте Пятигорске»	603	05	03	11	2	00	00000		84 455 424,39
Основное мероприятие «Повышение доступности туризма в городе Пятигорске и развитие его инфраструктуры»	603	05	03	11	2	01	00000		49 275 424,39
Создание и обслуживание архитектурно-художественных объектов туристического притяжения	603	05	03	11	2	01	24050		2 994 564,39
Закупка товаров, работ и услуг для обеспечения государственных (муниципальных) нужд	603	05	03	11	2	01	24050	200	2 994 564,39
Развитие курортной инфраструктуры в рамках проведения эксперимента по развитию курортной инфраструктуры в Ставропольском крае за счет средств местного бюджета	603	05	03	11	2	01	47420		120 000,00
Закупка товаров, работ и услуг для обеспечения государственных (муниципальных) нужд	603	05	03	11	2	01	47420	200	120 000,00
Развитие курортной инфраструктуры	603	05	03	11	2	01	77420		46 160 860,00
Закупка товаров, работ и услуг для обеспечения государственных (муниципальных) нужд	603	05	03	11	2	01	77420	200	11 204 725,36
Капитальные вложения в объекты государственной (муниципальной) собственности	603	05	03	11	2	01	77420	400	34 956 134,64
Основное мероприятие «Восстановление исторического облика ул. Теплосерная, ул. Фабричная, включая реконструкцию трамвайной линии (в т. ч. ПСД)»	603	05	03	11	2	02	00000		4 880 000,00
Бюджетные инвестиции в объекты капитального строительства (реконструкции) за счет средств местного бюджета	603	05	03	11	2	02	41010		4 880 000,00
Капитальные вложения в объекты государственной (муниципальной) собственности	603	05	03	11	2	02	41010	400	4 880 000,00
Основное мероприятие «Реконструкция парка Победы 2-я очередь в районе Новопятигорского озера (в т.ч. ПСД)»	603	05	03	11	2	03	00000		18 300 000,00
Бюджетные инвестиции в объекты капитального строительства (реконструкции) за счет средств местного бюджета	603	05	03	11	2	03	41010		18 300 000,00
Капитальные вложения в объекты государственной (муниципальной) собственности	603	05	03	11	2	03	41010	400	18 300 000,00
Основное мероприятие «Реконструкция «Поляны Песен» у подножья горы Машук (в т. ч. ПСД)»	603	05	03	11	2	04	00000		12 000 000,00
Бюджетные инвестиции в объекты капитального строительства (реконструкции) за счет средств местного бюджета	603	05	03	11	2	04	41010		12 000 000,00
Капитальные вложения в объекты государственной (муниципальной) собственности	603	05	03	11	2	04	41010	400	12 000 000,00
Муниципальная программа города-курорта Пятигорска «Формирование современной городской среды» на 2018-2022 годы	603	05	03	14	0	00	00000		113 122 610,90
Подпрограмма «Современная городская среда в городе-курорте Пятигорске»	603	05	03	14	1	00	00000		113 122 610,90
Основное мероприятие «Благоустройство нуждающихся в благоустройстве общественных территорий города-курорта Пятигорска, а также дворовых территорий многоквартирных домов»	603	05	03	14	1	02	00000		37 775 728,82
Реализация муниципальных программ, предусматривающих мероприятия по формированию современной городской среды в Ставропольском крае в 2018 году и подлежащих оплате в 2019 году за счет местного бюджета	603	05	03	14	1	02	25550		1 906 958,82
Закупка товаров, работ и услуг для обеспечения государственных (муниципальных) нужд	603	05	03	14	1	02	25550	200	1 906 958,82
Реализация муниципальных программ, предусматривающих мероприятия по формированию современной городской среды в Ставропольском крае в 2018 году и подлежащих оплате в 2019 году	603	05	03	14	1	02	75550		35 868 770,00
Закупка товаров, работ и услуг для обеспечения государственных (муниципальных) нужд	603	05	03	14	1	02	75550	200	35 868 770,00
Реализация регионального проекта «Формирование комфортной городской среды»	603	05	03	14	1	F2	00000		75 346 882,08
Реализация программ формирования современной городской среды	603	05	03	14	1	F2	55550		75 346 882,08
Закупка товаров, работ и услуг для обеспечения государственных (муниципальных) нужд	603	05	03	14	1	F2	55550	200	75 346 882,08
Другие вопросы в области жилищно-коммунального хозяйства	603	05	05						70 142 538,00
Муниципальная программа города-курорта Пятигорска «Развитие жилищно-коммунального хозяйства, градостроительства, строительства и архитектуры»	603	05	05	03	0	00	00000		70 142 538,00
Подпрограмма «Обеспечение реализации муниципальной программы города-курорта Пятигорска «Развитие жилищно-коммунального хозяйства, градостроительства, строительства и архитектуры» и общепрограммные мероприятия»	603	05	05	03	3	00	00000		70 142 538,00
Основное мероприятие «Обеспечение реализации Программы»	603	05	05	03	3	01	00000		25 383 547,00
Расходы на обеспечение функций органов местного самоуправления города Пятигорска	603	05	05	03	3	01	10010		25 383 547,00
Расходы на выплаты персоналу в целях обеспечения выполнения функций государственными (муниципальными) органами, казенными учреждениями, органами управления государственными внебюджетными фондами	603	05	05	03	3	01	10010	100	23 047 706,00
Закупка товаров, работ и услуг для обеспечения государственных (муниципальных) нужд	603	05	05	03	3	01	10010	200	2 319 426,00
Иные бюджетные ассигнования	603	05	05	03	3	01	10010	800	16 415,00
Основное мероприятие «Осуществление функций строительного контроля и деятельности в сфере архитектуры, строительства и жилищно-коммунального хозяйства»	603	05	05	03	3	02	00000		44 758 991,00
Расходы на обеспечение деятельности (оказание услуг) муниципальных учреждений	603	05	05	03	3	02	11010		44 748 491,00
Расходы на выплаты персоналу в целях обеспечения выполнения функций государственными (муниципальными) органами, казенными учреждениями, органами управления государственными внебюджетными фондами	603	05	05	03	3	02	11010	100	40 901 184,00
Закупка товаров, работ и услуг для обеспечения государственных (муниципальных) нужд	603	05	05	03	3	02	11010	200	3 820 307,00
Иные бюджетные ассигнования	603	05	05	03	3	02	11010	800	27 000,00
Организация профессиональной переподготовки и повышения квалификации	603	05	05	03	3	02	20120		10 500,00
Закупка товаров, работ и услуг для обеспечения государственных (муниципальных) нужд	603	05	05	03	3	02	20120	200	10 500,00
ОБРАЗОВАНИЕ	603	07							351 225 695,00
Дошкольное образование	603	07	01						179 426 033,34
Муниципальная программа города-курорта Пятигорска «Развитие образования»	603	07	01	01	0	00	00000		179 426 033,34
Подпрограмма «Строительство, реконструкция объектов муниципальной собственности»	603	07	01	01	4	00	00000		179 426 033,34
Основное мероприятие «Строительство детского сада-ясли на 220 мест, ст. Константиновская, пересечение улиц Шоссейная и Почтовая (в т.ч. ПСД)»	603	07	01	01	4	04	00000		179 426 033,34
Реализация мероприятий по социально-экономическому развитию Ставропольского края (Детский сад-ясли на 220 мест, ст.Константиновская, пересечение улиц Шоссейная и Почтовая, город-курорт Пятигорск)	603	07	01	01	4	04	L5232		179 426 033,34
Капитальные вложения в объекты государственной (муниципальной) собственности	603	07	01	01	4	04	L5232	400	179 426 033,34
Общее образование	603	07	02						171 799 661,66
Муниципальная программа города-курорта Пятигорска «Развитие образования»	603	07	02	01	0	00	00000		171 799 661,66
Подпрограмма «Строительство, реконструкция объектов муниципальной собственности»	603	07	02	01	4	00	00000		171 799 661,66
Реализация регионального проекта «Современная школа»	603	07	02	01	4	E1	00000		171 799 661,66
Реализация мероприятий по социально-экономическому развитию Ставропольского края (Реконструкция с элементами реставрации здания МОУ «Гимназия №11» по пр.Кирова,83 в г.Пятигорске и приспособлению для дальнейшего использования недвижимого объекта культурного наследия (памятника истории и культуры) «Здание СШ №11, где в 1918 г. был патронно-пульный завод Красной армии» 1902 г., город-курорт Пятигорск)	603	07	02	01	4	E1	55232		171 799 661,66
Капитальные вложения в объекты государственной (муниципальной) собственности	603	07	02	01	4	E1	55232	400	171 799 661,66
КУЛЬТУРА, КИНЕМАТОГРАФИЯ	603	08							601 909 957,00
Культура	603	08	01						601 909 957,00
Муниципальная программа города-курорта Пятигорска «Сохранение и развитие культуры»	603	08	01	05	0	00	00000		601 909 957,00
Подпрограмма «Реализация мероприятий по сохранению и восстановлению памятников культурно-исторического наследия»	603	08	01	05	1	00	00000		1 909 957,00
Основное мероприятие «Осуществление мероприятий по сохранению и охране объектов культурного наследия»	603	08	01	05	1	01	00000		159 957,00
Расходы на мероприятия по сохранению и охране объектов культурного наследия	603	08	01	05	1	01	21530		159 957,00
Закупка товаров, работ и услуг для обеспечения государственных (муниципальных) нужд	603	08	01	05	1	01	21530	200	159 957,00
Основное мероприятие «Проведение ремонта, восстановление и реставрация воинских захоронений, памятников и мемориальных комплексов»	603	08	01	05	1	02	00000		1 750 000,00
Проведение ремонта, восстановление и реставрация наиболее значимых и находящихся в неудовлетворительном состоянии воинских захоронений, памятников и мемориальных комплексов, увековечивающих память погибших в годы Великой Отечественной войны, за счет средств местного бюджета	603	08	01	05	1	02	S6650		1 750 000,00
Закупка товаров, работ и услуг для обеспечения государственных (муниципальных) нужд	603	08	01	05	1	02	S6650	200	1 750 000,00
Подпрограмма «Реализация мероприятий по сохранению и развитию культуры»	603	08	01	05	2	00	00000		600 000 000,00
Основное мероприятие «Реализация проектов по развитию современной культурно-досуговой инфраструктуры на территории города-курорта Пятигорска»	603	08	01	05	2	05	00000		600 000 000,00
Реализация проектов городских округов Ставропольского края по развитию современной культурно-досуговой инфраструктуры	603	08	01	05	2	05	77770		600 000 000,00
Предоставление субсидий бюджетным, автономным учреждениям и иным некоммерческим организациям	603	08	01	05	2	05	77770	600	600 000 000,00
В том числе субсидия некоммерческим организациям на реализацию проектов по развитию современной культурно-досуговой инфраструктуры на территории города-курорта Пятигорска									600 000 000,00
СОЦИАЛЬНАЯ ПОЛИТИКА	603	10							3 114 865,00
Социальное обеспечение населения	603	10	03						2 774 900,00
Муниципальная программа города-курорта Пятигорска «Социальная поддержка граждан»	603	10	03	02	0	00	00000		2 774 900,00
Подпрограмма «Социальное обеспечение граждан города-курорта Пятигорска»	603	10	03	02	1	00	00000		2 024 900,00
Основное мероприятие «Предоставление мер социальной поддержки отдельным категориям граждан»	603	10	03	02	1	01	00000		2 024 900,00
Возмещение затрат по гарантированному перечню услуг по погребению	603	10	03	02	1	01	80150		2 024 900,00
Иные бюджетные ассигнования	603	10	03	02	1	01	80150	800	2 024 900,00
Подпрограмма «Оказание адресной помощи отдельным категориям граждан по ремонту жилых помещений, расположенных на территории муниципального образования города-курорта Пятигорска»	603	10	03	02	2	00	00000		750 000,00
Основное мероприятие «Ремонт жилых помещений отдельным категориям граждан»	603	10	03	02	2	01	00000		750 000,00
Проведение ремонта жилых помещений участникам (инвалидам) Великой Отечественной войны; бывших несовершеннолетних узников концлагерей, гетто, других мест принудительного содержания, созданных фашистами и их союзниками в период второй мировой войны; лиц, награжденных знаком «Жителю блокадного Ленинграда»; вдов (вдовцов) погибших (умерших) участников и инвалидов Великой Отечественной войны; родителей погибших участников боевых действий, постоянно проживающих на территории муниципального образования города-курорта Пятигорска	603	10	03	02	2	01	80020		500 000,00
Закупка товаров, работ и услуг для обеспечения государственных (муниципальных) нужд	603	10	03	02	2	01	80020	200	500 000,00
Проведение ремонта жилых помещений ветеранов (инвалидов) боевых действий, постоянно проживающих на территории муниципального образования города-курорта Пятигорска	603	10	03	02	2	01	80030		250 000,00
Закупка товаров, работ и услуг для обеспечения государственных (муниципальных) нужд	603	10	03	02	2	01	80030	200	250 000,00
Другие вопросы в области социальной политики	603	10	06						339 965,00
Муниципальная программа города-курорта Пятигорска «Социальная поддержка граждан»	603	10	06	02	0	00	00000		339 965,00
Подпрограмма «Доступная среда в городе-курорте Пятигорске»	603	10	06	02	8	00	00000		339 965,00
Основное мероприятие «Создание условий для беспрепятственного доступа инвалидов и других маломобильных групп населения города к приоритетным объектам в приоритетных сферах жизнедеятельности»	603	10	06	02	8	01	00000		339 965,00
Мероприятия по исполнению требований доступности для инвалидов и других маломобильных групп населения	603	10	06	02	8	01	80230		339 965,00
Закупка товаров, работ и услуг для обеспечения государственных (муниципальных) нужд	603	10	06	02	8	01	80230	200	339 965,00
ФИЗИЧЕСКАЯ КУЛЬТУРА И СПОРТ	603	11							40 617 333,07
Спорт высших достижений	603	11	03						40 617 333,07
Муниципальная программа города-курорта Пятигорска «Развитие физической культуры и спорта»	603	11	03	07	0	00	00000		40 617 333,07
Подпрограмма «Строительство, реконструкция, капитальный ремонт объектов спорта и устройство плоскостных сооружений»	603	11	03	07	2	00	00000		40 617 333,07
Реализация регионального проекта «Спорт - норма жизни»	603	11	03	07	2	P5	00000		40 617 333,07
Реализация мероприятий по социально-экономическому развитию Ставропольского края (Реконструкция детско-юношеской спортивной школы олимпийского резерва № 2 в г.Пятигорске, ул. Советская, 87, город-курорт Пятигорск)	603	11	03	07	2	P5	55232		40 617 333,07
Капитальные вложения в объекты государственной (муниципальной) собственности	603	11	03	07	2	P5	55232	400	40 617 333,07
Муниципальное учреждение «Финансовое управление администрации города Пятигорска»	604								138 682 989,61
ОБЩЕГОСУДАРСТВЕННЫЕ ВОПРОСЫ	604	01							50 396 423,09
Обеспечение деятельности финансовых, налоговых и таможенных органов и органов финансового (финансово-бюджетного) надзора	604	01	06						33 545 881,18
Муниципальная программа города-курорта Пятигорска «Управление финансами»	604	01	06	09	0	00	00000		33 545 881,18
Подпрограмма «Обеспечение реализации муниципальной программы города-курорта Пятигорска «Управление финансами» и общепрограммные мероприятия»	604	01	06	09	3	00	00000		33 545 881,18
Основное мероприятие «Обеспечение реализации Программы»	604	01	06	09	3	01	00000		33 545 881,18
Расходы на обеспечение функций органов местного самоуправления города Пятигорска	604	01	06	09	3	01	10010		33 545 881,18
Расходы на выплаты персоналу в целях обеспечения выполнения функций государственными (муниципальными) органами, казенными учреждениями, органами управления государственными внебюджетными фондами	604	01	06	09	3	01	10010	100	30 336 434,00
Закупка товаров, работ и услуг для обеспечения государственных (муниципальных) нужд	604	01	06	09	3	01	10010	200	3 205 894,18
Иные бюджетные ассигнования	604	01	06	09	3	01	10010	800	3 553,00
Резервные фонды	604	01	11						5 011 408,19
Муниципальная программа города-курорта Пятигорска «Управление финансами»	604	01	11	09	0	00	00000		5 011 408,19
Подпрограмма «Повышение долгосрочной сбалансированности и устойчивости бюджетной системы города-курорта Пятигорска»	604	01	11	09	1	00	00000		5 011 408,19
Основное мероприятие «Формирование резервного фонда администрации города Пятигорска и резервирование средств на исполнение расходных обязательств города-курорта Пятигорска»	604	01	11	09	1	01	00000		5 011 408,19
Резервный фонд администрации города Пятигорска	604	01	11	09	1	01	20040		5 011 408,19
Иные бюджетные ассигнования	604	01	11	09	1	01	20040	800	5 011 408,19
В том числе на ликвидацию последствий чрезвычайных ситуаций									900 000,00
Другие общегосударственные вопросы	604	01	13						11 839 133,72
Муниципальная программа города-курорта Пятигорска «Сохранение и развитие культуры»	604	01	13	05	0	00	00000		769 672,00
Подпрограмма «Обеспечение реализации муниципальной программы города-курорта Пятигорска «Сохранение и развитие культуры» и общепрограммные мероприятия»	604	01	13	05	3	00	00000		769 672,00
Основное мероприятие «Обеспечение реализации Программы»	604	01	13	05	3	01	00000		769 672,00
Резервирование средств	604	01	13	05	3	01	20010		769 672,00
Иные бюджетные ассигнования	604	01	13	05	3	01	20010	800	769 672,00
Муниципальная программа города-курорта Пятигорска «Управление финансами»	604	01	13	09	0	00	00000		10 237 157,72
Подпрограмма «Повышение долгосрочной сбалансированности и устойчивости бюджетной системы города-курорта Пятигорска»	604	01	13	09	1	00	00000		10 212 221,72
Основное мероприятие «Исполнение судебных актов по искам к казне города-курорта Пятигорска»	604	01	13	09	1	02	00000		10 212 221,72
Оплата по исполнительным листам	604	01	13	09	1	02	20020		10 212 221,72
Иные бюджетные ассигнования	604	01	13	09	1	02	20020	800	10 212 221,72
Подпрограмма «Обеспечение реализации муниципальной программы города-курорта Пятигорска «Управление финансами» и общепрограммные мероприятия»	604	01	13	09	3	00	00000		24 936,00
Основное мероприятие «Обеспечение реализации Программы»	604	01	13	09	3	01	00000		24 936,00
Расходы на обеспечение гарантий муниципальных служащих в соответствии с законодательством	604	01	13	09	3	01	20130		24 936,00
Расходы на выплаты персоналу в целях обеспечения выполнения функций государственными (муниципальными) органами, казенными учреждениями, органами управления государственными внебюджетными фондами	604	01	13	09	3	01	20130	100	24 936,00
Муниципальная программа «Развитие информационного общества, оптимизация муниципальной службы и повышение качества предоставления государственных и муниципальных услуг в городе-курорте Пятигорске»	604	01	13	13	0	00	00000		832 304,00
Подпрограмма «Обеспечение реализации программы «Развитие информационного общества, оптимизация муниципальной службы и повышение качества предоставления государственных и муниципальных услуг в городе-курорте Пятигорске и общепрограммные мероприятия»»	604	01	13	13	4	00	00000		832 304,00
Основное мероприятие «Обеспечение реализации Программы»	604	01	13	13	4	01	00000		832 304,00
Резервирование средств	604	01	13	13	4	01	20010		832 304,00
Иные бюджетные ассигнования	604	01	13	13	4	01	20010	800	832 304,00
ОБРАЗОВАНИЕ	604	07							17 318 649,52
Дошкольное образование	604	07	01						7 588 498,00
Муниципальная программа города-курорта Пятигорска «Развитие образования»	604	07	01	01	0	00	00000		7 588 498,00
Подпрограмма «Развитие системы дошкольного образования в городе-курорте Пятигорске»	604	07	01	01	1	00	00000		7 588 498,00
Основное мероприятие «Обеспечение предоставления бесплатного дошкольного образования»	604	07	01	01	1	01	00000		7 588 498,00
Резервирование средств	604	07	01	01	1	01	20010		7 588 498,00
Иные бюджетные ассигнования	604	07	01	01	1	01	20010	800	7 588 498,00
Общее образование	604	07	02						4 008 727,52
Муниципальная программа города-курорта Пятигорска «Развитие образования»	604	07	02	01	0	00	00000		4 008 727,52
Подпрограмма «Развитие системы общего образования в городе-курорте Пятигорске»	604	07	02	01	2	00	00000		4 008 727,52
Основное мероприятие «Обеспечение предоставления бесплатного общего образования»	604	07	02	01	2	01	00000		4 008 727,52
Резервирование средств	604	07	02	01	2	01	20010		4 008 727,52
Иные бюджетные ассигнования	604	07	02	01	2	01	20010	800	4 008 727,52
Дополнительное образование детей	604	07	03						5 082 755,00
Муниципальная программа города-курорта Пятигорска «Развитие образования»	604	07	03	01	0	00	00000		5 082 755,00
Подпрограмма «Развитие дополнительного образования в городе-курорте Пятигорске»	604	07	03	01	3	00	00000		5 082 755,00
Основное мероприятие «Обеспечение предоставления дополнительного образования»	604	07	03	01	3	01	00000		5 082 755,00
Резервирование средств	604	07	03	01	3	01	20010		5 082 755,00
Иные бюджетные ассигнования	604	07	03	01	3	01	20010	800	5 082 755,00
Молодежная политика	604	07	07						638 669,00
Муниципальная программа города-курорта Пятигорска «Развитие образования»	604	07	07	01	0	00	00000		473 430,00
Подпрограмма «Развитие системы общего образования в городе-курорте Пятигорске»	604	07	07	01	2	00	00000		473 430,00
Основное мероприятие «Создание условий для сохранения и укрепления здоровья детей и подростков»	604	07	07	01	2	04	00000		473 430,00
Резервирование средств	604	07	07	01	2	04	20010		473 430,00
Иные бюджетные ассигнования	604	07	07	01	2	04	20010	800	473 430,00
Муниципальная программа города-курорта Пятигорска «Молодежная политика»	604	07	07	04	0	00	00000		165 239,00
Подпрограмма «Патриотическое воспитание и допризывная подготовка молодежи города-курорта Пятигорска»	604	07	07	04	2	00	00000		93 182,00
Основное мероприятие «Обеспечение деятельности (оказание услуг) учреждениями по военно-патриотическому воспитанию молодежи города-курорта Пятигорска»	604	07	07	04	2	02	00000		93 182,00
Резервирование средств	604	07	07	04	2	02	20010		93 182,00
Иные бюджетные ассигнования	604	07	07	04	2	02	20010	800	93 182,00
Подпрограмма «Информационное обеспечение и вовлечение молодежи города-курорта Пятигорска в социальную практику»	604	07	07	04	3	00	00000		72 057,00
Основное мероприятие «Обеспечение деятельности (оказание услуг) учреждениями по работе с молодежью по месту жительства»	604	07	07	04	3	02	00000		72 057,00
Резервирование средств	604	07	07	04	3	02	20010		72 057,00
Иные бюджетные ассигнования	604	07	07	04	3	02	20010	800	72 057,00
КУЛЬТУРА, КИНЕМАТОГРАФИЯ	604	08							6 336 121,00
Культура	604	08	01						6 336 121,00
Муниципальная программа города-курорта Пятигорска «Сохранение и развитие культуры»	604	08	01	05	0	00	00000		6 336 121,00
Подпрограмма «Реализация мероприятий по сохранению и развитию культуры»	604	08	01	05	2	00	00000		6 336 121,00
Основное мероприятие «Осуществление библиотечного, библиографического и информационного обслуживания населения города-курорта Пятигорска»	604	08	01	05	2	01	00000		3 163 683,00
Резервирование средств	604	08	01	05	2	01	20010		3 163 683,00
Иные бюджетные ассигнования	604	08	01	05	2	01	20010	800	3 163 683,00
Основное мероприятие «Осуществление и оказание услуг культурно-досуговыми учреждениями города-курорта Пятигорска»	604	08	01	05	2	02	00000		3 172 438,00
Резервирование средств	604	08	01	05	2	02	20010		3 172 438,00
Иные бюджетные ассигнования	604	08	01	05	2	02	20010	800	3 172 438,00
ФИЗИЧЕСКАЯ КУЛЬТУРА И СПОРТ	604	11							1 187 370,00
Физическая культура	604	11	01						1 187 370,00
Муниципальная программа города-курорта Пятигорска «Развитие физической культуры и спорта»	604	11	01	07	0	00	00000		1 187 370,00
Подпрограмма «Реализация мероприятий по развитию физической культуры и спорта»	604	11	01	07	1	00	00000		1 187 370,00
Основное мероприятие «Обеспечение деятельности и поддержка физкультурно-спортивных организаций города-курорта Пятигорска»	604	11	01	07	1	02	00000		59 369,00
Резервирование средств	604	11	01	07	1	02	20010		59 369,00
Иные бюджетные ассигнования	604	11	01	07	1	02	20010	800	59 369,00
Основное мероприятие «Обеспечение деятельности организаций осуществляющих спортивную подготовку»	604	11	01	07	1	03	00000		1 128 001,00
Резервирование средств	604	11	01	07	1	03	20010		1 128 001,00
Иные бюджетные ассигнования	604	11	01	07	1	03	20010	800	1 128 001,00
ОБСЛУЖИВАНИЕ ГОСУДАРСТВЕННОГО И МУНИЦИПАЛЬНОГО ДОЛГА	604	13							63 444 426,00
Обслуживание государственного внутреннего и муниципального долга	604	13	01						63 444 426,00
Муниципальная программа города-курорта Пятигорска «Управление финансами»	604	13	01	09	0	00	00000		63 444 426,00
Подпрограмма «Повышение долгосрочной сбалансированности и устойчивости бюджетной системы города-курорта Пятигорска»	604	13	01	09	1	00	00000		63 444 426,00
Основное мероприятие «Планирование объема и структуры муниципального долга города-курорта Пятигорска, расходов на его обслуживание»	604	13	01	09	1	03	00000		63 444 426,00
Процентные платежи по муниципальному долгу	604	13	01	09	1	03	20030		63 444 426,00
Обслуживание государственного (муниципального) долга	604	13	01	09	1	03	20030	700	63 444 426,00
Муниципальное учреждение «Управление образования администрации города Пятигорска»	606								1 510 604 553,40
ОБЩЕГОСУДАРСТВЕННЫЕ ВОПРОСЫ	606	01							28 736 988,00
Другие общегосударственные вопросы	606	01	13						28 736 988,00
Муниципальная программа города-курорта Пятигорска «Развитие образования»	606	01	13	01	0	00	00000		25 526 263,00
Подпрограмма «Обеспечение реализации муниципальной программы города-курорта Пятигорска «Развитие образования» и общепрограммные мероприятия»	606	01	13	01	5	00	00000		25 526 263,00
Основное мероприятие «Обеспечение реализации Программы»	606	01	13	01	5	01	00000		25 526 263,00
Расходы на обеспечение деятельности (оказание услуг) муниципальных учреждений	606	01	13	01	5	01	11010		25 526 263,00
Расходы на выплаты персоналу в целях обеспечения выполнения функций государственными (муниципальными) органами, казенными учреждениями, органами управления государственными внебюджетными фондами	606	01	13	01	5	01	11010	100	23 469 228,00
Закупка товаров, работ и услуг для обеспечения государственных (муниципальных) нужд	606	01	13	01	5	01	11010	200	2 042 104,00
Иные бюджетные ассигнования	606	01	13	01	5	01	11010	800	14 931,00
Муниципальная программа города-курорта Пятигорска «Сохранение и развитие культуры»	606	01	13	05	0	00	00000		3 210 725,00
Подпрограмма «Обеспечение реализации муниципальной программы города-курорта Пятигорска «Сохранение и развитие культуры» и общепрограммные мероприятия»	606	01	13	05	3	00	00000		3 210 725,00
Основное мероприятие «Обеспечение реализации Программы»	606	01	13	05	3	01	00000		3 210 725,00
Расходы на обеспечение деятель

Основное мероприятие «Совершенствование кадрового потенциала и социальная поддержка педагогических кадров в дошкольном образовании»	606	07	01	01	1	02	00000		604 459,30
Предоставление мер социальной поддержки по оплате жилых помещений, отопления и освещения педагогическим работникам муниципальных образовательных организаций, проживающим и работающим в сельских населенных пунктах, рабочих поселках (поселках городского типа)	606	07	01	01	1	02	76890		604 459,30
Предоставление субсидий бюджетным, автономным учреждениям и иным некоммерческим организациям	606	07	01	01	1	02	76890	600	604 459,30
Основное мероприятие «Проведение мероприятий в сфере дошкольного образования»	606	07	01	01	1	03	00000		33 640,00
Прочие мероприятия в области образования	606	07	01	01	1	03	21010		33 640,00
Закупка товаров, работ и услуг для обеспечения государственных (муниципальных) нужд	606	07	01	01	1	03	21010	200	7 600,00
Социальное обеспечение и иные выплаты населению	606	07	01	01	1	03	21010	300	26 040,00
Основное мероприятие «Укрепление материально-технической базы учреждений дошкольного образования»	606	07	01	01	1	04	00000		187 405,00
Осуществление капитального и текущего ремонта муниципальных учреждений	606	07	01	01	1	04	21510		187 405,00
Предоставление субсидий бюджетным, автономным учреждениям и иным некоммерческим организациям	606	07	01	01	1	04	21510	600	187 405,00
Муниципальная программа города-курорта Пятигорска «Безопасный Пятигорск»	606	07	01	08	0	00	00000		2 729 962,00
Подпрограмма «Построение и развитие АПК «Безопасный город», обеспечение безопасности жизнедеятельности населения, обеспечение пожарной безопасности муниципальных учреждений, профилактика терроризма, профилактика правонарушений в городе-курорте Пятигорске»	606	07	01	08	1	00	00000		2 729 962,00
Основное мероприятие «Обеспечение безопасности жизнедеятельности населения и обеспечение пожарной безопасности муниципальных учреждений»	606	07	01	08	1	01	00000		1 305 504,00
Обеспечение пожарной безопасности муниципальных учреждений города-курорта Пятигорска	606	07	01	08	1	01	20180		1 305 504,00
Закупка товаров, работ и услуг для обеспечения государственных (муниципальных) нужд	606	07	01	08	1	01	20180	200	59 232,00
Предоставление субсидий бюджетным, автономным учреждениям и иным некоммерческим организациям	606	07	01	08	1	01	20180	600	1 246 272,00
Основное мероприятие «Профилактика терроризма и правонарушений в городе-курорте Пятигорске»	606	07	01	08	1	02	00000		1 424 458,00
Организация и обеспечение охраны в муниципальных учреждениях города-курорта Пятигорска	606	07	01	08	1	02	20170		1 424 458,00
Закупка товаров, работ и услуг для обеспечения государственных (муниципальных) нужд	606	07	01	08	1	02	20170	200	73 778,00
Предоставление субсидий бюджетным, автономным учреждениям и иным некоммерческим организациям	606	07	01	08	1	02	20170	600	1 350 680,00
Муниципальная программа города-курорта Пятигорска «Модернизация экономики, развитие малого и среднего бизнеса, курорта и туризма, энергетики, промышленности и улучшение инвестиционного климата»	606	07	01	11	0	00	00000		8 730 156,89
Подпрограмма «Энергосбережение и повышение энергетической эффективности города-курорта Пятигорска»	606	07	01	11	4	00	00000		8 730 156,89
Основное мероприятие «Организация и выполнение работ в муниципальных учреждениях города Пятигорска, направленных на экономию энергоресурсов»	606	07	01	11	4	01	00000		8 730 156,89
Мероприятия по подготовке к осенне-зимнему периоду в муниципальном секторе	606	07	01	11	4	01	24040		3 159 149,25
Закупка товаров, работ и услуг для обеспечения государственных (муниципальных) нужд	606	07	01	11	4	01	24040	200	122 234,00
Предоставление субсидий бюджетным, автономным учреждениям и иным некоммерческим организациям	606	07	01	11	4	01	24040	600	3 036 915,25
Проведение работ по замене оконных блоков в муниципальных образовательных организациях	606	07	01	11	4	01	S6690		5 571 007,64
Предоставление субсидий бюджетным, автономным учреждениям и иным некоммерческим организациям	606	07	01	11	4	01	S6690	600	5 571 007,64
Общее образование	606	07	02						754 460 536,23
Муниципальная программа города-курорта Пятигорска «Развитие образования»	606	07	02	01	0	00	00000		744 218 301,38
Подпрограмма «Развитие системы общего образования в городе-курорте Пятигорске»	606	07	02	01	2	00	00000		744 218 301,38
Основное мероприятие «Обеспечение предоставления бесплатного общего образования»	606	07	02	01	2	01	00000		729 492 053,48
Расходы на обеспечение деятельности (оказание услуг) муниципальных учреждений	606	07	02	01	2	01	11010		178 714 322,48
Предоставление субсидий бюджетным, автономным учреждениям и иным некоммерческим организациям	606	07	02	01	2	01	11010	600	178 714 322,48
Обеспечение государственных гарантий реализации прав на получение общедоступного и бесплатного начального общего, основного общего, среднего общего образования в муниципальных общеобразовательных организациях, а также обеспечение дополнительного образования детей в муниципальных общеобразовательных организациях и на финансовое обеспечение получения начального общего, основного общего, среднего общего образования в частных общеобразовательных организациях	606	07	02	01	2	01	77160		550 777 731,00
Предоставление субсидий бюджетным, автономным учреждениям и иным некоммерческим организациям	606	07	02	01	2	01	77160	600	550 777 731,00
Основное мероприятие «Совершенствование кадрового потенциала и социальная поддержка педагогических кадров в общем образовании»	606	07	02	01	2	02	00000		690 188,48
Предоставление мер социальной поддержки по оплате жилых помещений, отопления и освещения педагогическим работникам муниципальных образовательных организаций, проживающим и работающим в сельских населенных пунктах, рабочих поселках (поселках городского типа)	606	07	02	01	2	02	76890		690 188,48
Предоставление субсидий бюджетным, автономным учреждениям и иным некоммерческим организациям	606	07	02	01	2	02	76890	600	690 188,48
Основное мероприятие «Организация и проведение мероприятий для детей и молодежи в сфере образования»	606	07	02	01	2	03	00000		1 391 127,00
Проведение городского форума «Юные дарования»	606	07	02	01	2	03	21040		480 070,00
Закупка товаров, работ и услуг для обеспечения государственных (муниципальных) нужд	606	07	02	01	2	03	21040	200	39 140,00
Социальное обеспечение и иные выплаты населению	606	07	02	01	2	03	21040	300	440 930,00
Проведение мероприятий для детей и молодежи	606	07	02	01	2	03	21240		911 057,00
Расходы на выплаты персоналу в целях обеспечения выполнения функций государственными (муниципальными) органами, казенными учреждениями, органами управления государственными внебюджетными фондами	606	07	02	01	2	03	21240	100	423 538,00
Закупка товаров, работ и услуг для обеспечения государственных (муниципальных) нужд	606	07	02	01	2	03	21240	200	163 719,00
Предоставление субсидий бюджетным, автономным учреждениям и иным некоммерческим организациям	606	07	02	01	2	03	21240	600	323 800,00
Основное мероприятие «Создание условий для сохранения и укрепления здоровья детей и подростков»	606	07	02	01	2	04	00000		7 997 060,00
Организация бесплатного горячего питания школьников с целью социальной поддержки отдельных категорий учащихся	606	07	02	01	2	04	21070		7 997 060,00
Предоставление субсидий бюджетным, автономным учреждениям и иным некоммерческим организациям	606	07	02	01	2	04	21070	600	7 997 060,00
Основное мероприятие «Проведение мероприятий в области общего образования»	606	07	02	01	2	05	00000		306 839,00
Прочие мероприятия в области образования	606	07	02	01	2	05	21010		306 839,00
Закупка товаров, работ и услуг для обеспечения государственных (муниципальных) нужд	606	07	02	01	2	05	21010	200	163 619,00
Социальное обеспечение и иные выплаты населению	606	07	02	01	2	05	21010	300	143 220,00
Основное мероприятие «Укрепление материально-технической базы учреждений общего образования»	606	07	02	01	2	06	00000		4 341 033,42
Осуществление капитального и текущего ремонта муниципальных учреждений	606	07	02	01	2	06	21510		151 200,00
Предоставление субсидий бюджетным, автономным учреждениям и иным некоммерческим организациям	606	07	02	01	2	06	21510	600	151 200,00
Благоустройство территорий муниципальных общеобразовательных организаций	606	07	02	01	2	06	S7680		4 189 833,42
Предоставление субсидий бюджетным, автономным учреждениям и иным некоммерческим организациям	606	07	02	01	2	06	S7680	600	4 189 833,42
Муниципальная программа города-курорта Пятигорска «Безопасный Пятигорск»	606	07	02	08	0	00	00000		2 626 770,00
Подпрограмма «Построение и развитие АПК «Безопасный город», обеспечение безопасности жизнедеятельности населения, обеспечение пожарной безопасности муниципальных учреждений, профилактика терроризма, профилактика правонарушений в городе-курорте Пятигорске»	606	07	02	08	1	00	00000		2 626 770,00
Основное мероприятие «Обеспечение безопасности жизнедеятельности населения и обеспечение пожарной безопасности муниципальных учреждений»	606	07	02	08	1	01	00000		1 567 179,00
Обеспечение пожарной безопасности муниципальных учреждений города-курорта Пятигорска	606	07	02	08	1	01	20180		1 567 179,00
Предоставление субсидий бюджетным, автономным учреждениям и иным некоммерческим организациям	606	07	02	08	1	01	20180	600	1 567 179,00
Основное мероприятие «Профилактика терроризма и правонарушений в городе-курорте Пятигорске»	606	07	02	08	1	02	00000		1 059 591,00
Организация и обеспечение охраны в муниципальных учреждениях города-курорта Пятигорска	606	07	02	08	1	02	20170		1 059 591,00
Предоставление субсидий бюджетным, автономным учреждениям и иным некоммерческим организациям	606	07	02	08	1	02	20170	600	1 059 591,00
Муниципальная программа города-курорта Пятигорска «Модернизация экономики, развитие малого и среднего бизнеса, курорта и туризма, энергетики, промышленности и улучшение инвестиционного климата»	606	07	02	11	0	00	00000		7 615 464,85
Подпрограмма «Энергосбережение и повышение энергетической эффективности города-курорта Пятигорска»	606	07	02	11	4	00	00000		7 615 464,85
Основное мероприятие «Организация и выполнение работ в муниципальных учреждениях города Пятигорска, направленных на экономию энергоресурсов»	606	07	02	11	4	01	00000		7 615 464,85
Мероприятия по подготовке к осенне-зимнему периоду в муниципальном секторе	606	07	02	11	4	01	24040		1 903 626,00
Предоставление субсидий бюджетным, автономным учреждениям и иным некоммерческим организациям	606	07	02	11	4	01	24040	600	1 903 626,00
Проведение работ по замене оконных блоков в муниципальных образовательных организациях	606	07	02	11	4	01	S6690		1 767 435,51
Предоставление субсидий бюджетным, автономным учреждениям и иным некоммерческим организациям	606	07	02	11	4	01	S6690	600	1 767 435,51
Проведение работ по ремонту кровель в муниципальных общеобразовательных организациях	606	07	02	11	4	01	S7300		3 944 403,34
Предоставление субсидий бюджетным, автономным учреждениям и иным некоммерческим организациям	606	07	02	11	4	01	S7300	600	3 944 403,34
Дополнительное образование детей	606	07	03						40 334 755,00
Муниципальная программа города-курорта Пятигорска «Развитие образования»	606	07	03	01	0	00	00000		39 853 677,00
Подпрограмма «Развитие дополнительного образования в городе-курорте Пятигорске»	606	07	03	01	3	00	00000		39 853 677,00
Основное мероприятие «Обеспечение предоставления дополнительного образования»	606	07	03	01	3	01	00000		39 823 127,00
Расходы на обеспечение деятельности (оказание услуг) муниципальных учреждений	606	07	03	01	3	01	11010		39 823 127,00
Предоставление субсидий бюджетным, автономным учреждениям и иным некоммерческим организациям	606	07	03	01	3	01	11010	600	39 823 127,00
Основное мероприятие «Проведение мероприятий в области дополнительного образования»	606	07	03	01	3	03	00000		30 550,00
Прочие мероприятия в области образования	606	07	03	01	3	03	21010		30 550,00
Предоставление субсидий бюджетным, автономным учреждениям и иным некоммерческим организациям	606	07	03	01	3	03	21010	600	30 550,00
Муниципальная программа города-курорта Пятигорска «Безопасный Пятигорск»	606	07	03	08	0	00	00000		306 216,00
Подпрограмма «Построение и развитие АПК «Безопасный город», обеспечение безопасности жизнедеятельности населения, обеспечение пожарной безопасности муниципальных учреждений, профилактика терроризма, профилактика правонарушений в городе-курорте Пятигорске»	606	07	03	08	1	00	00000		306 216,00
Основное мероприятие «Обеспечение безопасности жизнедеятельности населения и обеспечение пожарной безопасности муниципальных учреждений»	606	07	03	08	1	01	00000		172 800,00
Обеспечение пожарной безопасности муниципальных учреждений города-курорта Пятигорска	606	07	03	08	1	01	20180		172 800,00
Предоставление субсидий бюджетным, автономным учреждениям и иным некоммерческим организациям	606	07	03	08	1	01	20180	600	172 800,00
Основное мероприятие «Профилактика терроризма и правонарушений в городе-курорте Пятигорске»	606	07	03	08	1	02	00000		133 416,00
Организация и обеспечение охраны в муниципальных учреждениях города-курорта Пятигорска	606	07	03	08	1	02	20170		133 416,00
Предоставление субсидий бюджетным, автономным учреждениям и иным некоммерческим организациям	606	07	03	08	1	02	20170	600	133 416,00
Муниципальная программа города-курорта Пятигорска «Модернизация экономики, развитие малого и среднего бизнеса, курорта и туризма, энергетики, промышленности и улучшение инвестиционного климата»	606	07	03	11	0	00	00000		174 862,00
Подпрограмма «Энергосбережение и повышение энергетической эффективности города-курорта Пятигорска»	606	07	03	11	4	00	00000		174 862,00
Основное мероприятие «Организация и выполнение работ в муниципальных учреждениях города Пятигорска, направленных на экономию энергоресурсов»	606	07	03	11	4	01	00000		174 862,00
Мероприятия по подготовке к осенне-зимнему периоду в муниципальном секторе	606	07	03	11	4	01	24040		174 862,00
Предоставление субсидий бюджетным, автономным учреждениям и иным некоммерческим организациям	606	07	03	11	4	01	24040	600	174 862,00
Молодежная политика	606	07	07						18 673 047,00
Муниципальная программа города-курорта Пятигорска «Развитие образования»	606	07	07	01	0	00	00000		11 195 140,00
Подпрограмма «Развитие системы общего образования в городе-курорте Пятигорске»	606	07	07	01	2	00	00000		8 489 250,00
Основное мероприятие «Создание условий для сохранения и укрепления здоровья детей и подростков»	606	07	07	01	2	04	00000		8 489 250,00
Организация отдыха и оздоровление детей и подростков в каникулярное время	606	07	07	01	2	04	21080		8 489 250,00
Закупка товаров, работ и услуг для обеспечения государственных (муниципальных) нужд	606	07	07	01	2	04	21080	200	487 600,00
Предоставление субсидий бюджетным, автономным учреждениям и иным некоммерческим организациям	606	07	07	01	2	04	21080	600	8 001 650,00
Подпрограмма «Развитие дополнительного образования в городе-курорте Пятигорске»	606	07	07	01	3	00	00000		2 705 890,00
Основное мероприятие «Обеспечение предоставления дополнительного образования»	606	07	07	01	3	01	00000		2 705 890,00
Расходы на обеспечение деятельности (оказание услуг) муниципальных учреждений	606	07	07	01	3	01	11010		2 705 890,00
Предоставление субсидий бюджетным, автономным учреждениям и иным некоммерческим организациям	606	07	07	01	3	01	11010	600	2 705 890,00
Муниципальная программа города-курорта Пятигорска «Молодежная политика»	606	07	07	04	0	00	00000		7 412 734,00
Подпрограмма «Патриотическое воспитание и допризывная подготовка молодежи города-курорта Пятигорска»	606	07	07	04	2	00	00000		6 332 734,00
Основное мероприятие «Проведение мероприятий по гражданскому образованию, военно-патриотическому и интернациональному воспитанию детей и молодежи»	606	07	07	04	2	01	00000		932 700,00
Проведение мероприятий для детей и молодежи	606	07	07	04	2	01	21240		932 700,00
Предоставление субсидий бюджетным, автономным учреждениям и иным некоммерческим организациям	606	07	07	04	2	01	21240	600	932 700,00
Основное мероприятие «Обеспечение деятельности (оказание услуг) учреждениями по военно-патриотическому воспитанию молодежи города-курорта Пятигорска»	606	07	07	04	2	02	00000		5 400 034,00
Расходы на обеспечение деятельности (оказание услуг) муниципальных учреждений	606	07	07	04	2	02	11010		5 400 034,00
Предоставление субсидий бюджетным, автономным учреждениям и иным некоммерческим организациям	606	07	07	04	2	02	11010	600	5 400 034,00
Подпрограмма «Информационное обеспечение и вовлечение молодежи города-курорта Пятигорска в социальную практику»	606	07	07	04	3	00	00000		1 000 000,00
Основное мероприятие «Мероприятия, направленные на информирование и вовлечение молодежи города-курорта Пятигорска в социальную практику»	606	07	07	04	3	01	00000		1 000 000,00
Организация трудовой занятости несовершеннолетних граждан в каникулярное время	606	07	07	04	3	01	21090		1 000 000,00
Предоставление субсидий бюджетным, автономным учреждениям и иным некоммерческим организациям	606	07	07	04	3	01	21090	600	1 000 000,00
Подпрограмма «Профилактика наркомании, токсикомании, алкоголизма и их социальных последствий в городе-курорте Пятигорске»	606	07	07	04	4	00	00000		80 000,00
Основное мероприятие «Мероприятия, направленные на профилактику наркомании, токсикомании и алкоголизма»	606	07	07	04	4	01	00000		80 000,00
Проведение мероприятий для детей и молодежи	606	07	07	04	4	01	21240		80 000,00
Предоставление субсидий бюджетным, автономным учреждениям и иным некоммерческим организациям	606	07	07	04	4	01	21240	600	80 000,00
Муниципальная программа города-курорта Пятигорска «Безопасный Пятигорск»	606	07	07	08	0	00	00000		55 144,00
Подпрограмма «Построение и развитие АПК «Безопасный город», обеспечение безопасности жизнедеятельности населения, обеспечение пожарной безопасности муниципальных учреждений, профилактика терроризма, профилактика правонарушений в городе-курорте Пятигорске»	606	07	07	08	1	00	00000		55 144,00
Основное мероприятие «Обеспечение безопасности жизнедеятельности населения и обеспечение пожарной безопасности муниципальных учреждений»	606	07	07	08	1	01	00000		21 400,00
Обеспечение пожарной безопасности муниципальных учреждений города-курорта Пятигорска	606	07	07	08	1	01	20180		21 400,00
Предоставление субсидий бюджетным, автономным учреждениям и иным некоммерческим организациям	606	07	07	08	1	01	20180	600	21 400,00
Основное мероприятие «Профилактика терроризма и правонарушений в городе-курорте Пятигорске»	606	07	07	08	1	02	00000		33 744,00
Организация и обеспечение охраны в муниципальных учреждениях города-курорта Пятигорска	606	07	07	08	1	02	20170		33 744,00
Предоставление субсидий бюджетным, автономным учреждениям и иным некоммерческим организациям	606	07	07	08	1	02	20170	600	33 744,00
Муниципальная программа города-курорта Пятигорска «Модернизация экономики, развитие малого и среднего бизнеса, курорта и туризма, энергетики, промышленности и улучшение инвестиционного климата»	606	07	07	11	0	00	00000		10 029,00
Подпрограмма «Энергосбережение и повышение энергетической эффективности города-курорта Пятигорска»	606	07	07	11	4	00	00000		10 029,00
Основное мероприятие «Организация и выполнение работ в муниципальных учреждениях города Пятигорска, направленных на экономию энергоресурсов»	606	07	07	11	4	01	00000		10 029,00
Мероприятия по подготовке к осенне-зимнему периоду в муниципальном секторе	606	07	07	11	4	01	24040		10 029,00
Предоставление субсидий бюджетным, автономным учреждениям и иным некоммерческим организациям	606	07	07	11	4	01	24040	600	10 029,00
Другие вопросы в области образования	606	07	09						17 570 047,00
Муниципальная программа города-курорта Пятигорска «Развитие образования»	606	07	09	01	0	00	00000		17 100 046,00
Подпрограмма «Развитие системы общего образования в городе-курорте Пятигорске»	606	07	09	01	2	00	00000		730 407,00
Основное мероприятие «Организация и проведение мероприятий для детей и молодежи в сфере образования»	606	07	09	01	2	03	00000		730 407,00
Проведение мероприятий для детей и молодежи	606	07	09	01	2	03	21240		730 407,00
Закупка товаров, работ и услуг для обеспечения государственных (муниципальных) нужд	606	07	09	01	2	03	21240	200	730 407,00
Подпрограмма «Обеспечение реализации муниципальной программы города-курорта Пятигорска «Развитие образования» и общепрограммные мероприятия»	606	07	09	01	5	00	00000		16 369 639,00
Основное мероприятие «Обеспечение реализации Программы»	606	07	09	01	5	01	00000		16 369 639,00
Расходы на обеспечение функций органов местного самоуправления города Пятигорска	606	07	09	01	5	01	10010		7 779 302,00
Расходы на выплаты персоналу в целях обеспечения выполнения функций государственными (муниципальными) органами, казенными учреждениями, органами управления государственными внебюджетными фондами	606	07	09	01	5	01	10010	100	7 452 410,00
Закупка товаров, работ и услуг для обеспечения государственных (муниципальных) нужд	606	07	09	01	5	01	10010	200	316 642,00
Иные бюджетные ассигнования	606	07	09	01	5	01	10010	800	10 250,00
Расходы на обеспечение деятельности (оказание услуг) муниципальных учреждений	606	07	09	01	5	01	11010		8 576 357,00
Расходы на выплаты персоналу в целях обеспечения выполнения функций государственными (муниципальными) органами, казенными учреждениями, органами управления государственными внебюджетными фондами	606	07	09	01	5	01	11010	100	7 101 482,00
Закупка товаров, работ и услуг для обеспечения государственных (муниципальных) нужд	606	07	09	01	5	01	11010	200	1 458 458,00
Иные бюджетные ассигнования	606	07	09	01	5	01	11010	800	16 417,00
Организация профессиональной переподготовки и повышения квалификации	606	07	09	01	5	01	20120		13 980,00
Расходы на выплаты персоналу в целях обеспечения выполнения функций государственными (муниципальными) органами, казенными учреждениями, органами управления государственными внебюджетными фондами	606	07	09	01	5	01	20120	100	13 980,00
Муниципальная программа города-курорта Пятигорска «Развитие транспортной системы и обеспечение безопасности дорожного движения»	606	07	09	12	0	00	00000		20 000,00
Подпрограмма «Повышение безопасности дорожного движения в городе-курорте Пятигорске»	606	07	09	12	5	00	00000		20 000,00
Основное мероприятие «Обеспечение безопасности дорожного движения в отношении автомобильных дорог (улиц) местного значения»	606	07	09	12	5	01	00000		20 000,00
Профилактика детского дорожно-транспортного травматизма	606	07	09	12	5	01	29050		20 000,00
Закупка товаров, работ и услуг для обеспечения государственных (муниципальных) нужд	606	07	09	12	5	01	29050	200	20 000,00
Непрограммные расходы в рамках обеспечения деятельности органов местного самоуправления города Пятигорска	606	07	09	72	0	00	00000		450 001,00
Обеспечение деятельности органов местного самоуправления города Пятигорска	606	07	09	72	1	00	00000		450 001,00
Обеспечение деятельности органов местного самоуправления города Пятигорска	606	07	09	72	1	00	00000		450 001,00
Прочие расходы на выполнение других обязательств органов местного самоуправления	606	07	09	72	1	00	20190		450 001,00
Закупка товаров, работ и услуг для обеспечения государственных (муниципальных) нужд	606	07	09	72	1	00	20190	200	450 001,00
СОЦИАЛЬНАЯ ПОЛИТИКА	606	10							51 887 410,00
Охрана семьи и детства	606	10	04						51 887 410,00
Муниципальная программа города-курорта Пятигорска «Развитие образования»	606	10	04	01	0	00	00000		36 073 480,00
Подпрограмма «Развитие системы дошкольного образования в городе-курорте Пятигорске»	606	10	04	01	1	00	00000		36 073 480,00
Основное мероприятие «Обеспечение предоставления бесплатного дошкольного образования»	606	10	04	01	1	01	00000		36 073 480,00
Компенсация части платы, взимаемой с родителей (законных представителей) за присмотр и уход за детьми, осваивающими образовательные программы дошкольного образования в образовательных организациях	606	10	04	01	1	01	76140		36 073 480,00
Закупка товаров, работ и услуг для обеспечения государственных (муниципальных) нужд	606	10	04	01	1	01	76140	200	575 229,00
Социальное обеспечение и иные выплаты населению	606	10	04	01	1	01	76140	300	35 498 251,00
Муниципальная программа города-курорта Пятигорска «Социальная поддержка граждан»	606	10	04	02	0	00	00000		15 813 930,00
Подпрограмма «Социальная поддержка детей-сирот и детей, оставшихся без попечения родителей»	606	10	04	02	7	00	00000		15 813 930,00
Основное мероприятие «Защита прав и законных интересов детей-сирот и детей, оставшихся без попечения родителей»	606	10	04	02	7	01	00000		15 813 930,00
Выплата денежных средств на содержание ребенка опекуну (попечителю)	606	10	04	02	7	01	78110		10 259 760,00
Социальное обеспечение и иные выплаты населению	606	10	04	02	7	01	78110	300	10 259 760,00
Обеспечение бесплатного проезда детей-сирот и детей, оставшихся без попечения родителей, находящихся под опекой (попечительством), обучающихся в муниципальных образовательных учреждениях	606	10	04	02	7	01	78120		614 952,00
Социальное обеспечение и иные выплаты населению	606	10	04	02	7	01	78120	300	614 952,00
Выплата на содержание детей-сирот и детей, оставшихся без попечения родителей, в приемных семьях, а также на вознаграждение, причитающееся приемным родителям	606	10	04	02	7	01	78130		4 189 218,00
Социальное обеспечение и иные выплаты населению	606	10	04	02	7	01	78130	300	4 189 218,00
Выплата единовременного пособия усыновителям	606	10	04	02	7	01	78140		750 000,00
Социальное обеспечение и иные выплаты населению	606	10	04	02	7	01	78140	300	750 000,00
Муниципальное учреждение «Управление культуры администрации города Пятигорска»	607								142 348 347,44
ОБЩЕГОСУДАРСТВЕННЫЕ ВОПРОСЫ	607	01							8 021 325,00
Другие общегосударственные вопросы	607	01	13						8 021 325,00
Муниципальная программа города-курорта Пятигорска «Сохранение и развитие культуры»	607	01	13	05	0	00	00000		8 021 325,00
Подпрограмма «Обеспечение реализации муниципальной программы города-курорта Пятигорска «Сохранение и развитие культуры» и общепрограммные мероприятия»	607	01	13	05	3	00	00000		8 021 325,00
Основное мероприятие «Обеспечение реализации Программы»	607	01	13	05	3	01	00000		8 021 325,00
Расходы на обеспечение деятельности (оказание услуг) муниципальных учреждений	607	01	13	05	3	01	11010		7 730 328,00
Расходы на выплаты персоналу в целях обеспечения выполнения функций государственными (муниципальными) органами, казенными учреждениями, органами управления государственными внебюджетными фондами	607	01	13	05	3	01	11010	100	7 565 328,00
Закупка товаров, работ и услуг для обеспечения государственных (муниципальных) нужд	607	01	13	05	3	01	11010	200	165 000,00
Расходы на обеспечение гарантий муниципальных служащих в соответствии с законодательством	607	01	13	05	3	01	20130		290 997,00
Расходы на выплаты персоналу в целях обеспечения выполнения функций государственными (муниципальными) органами, казенными учреждениями, органами управления государственными внебюджетными фондами	607	01	13	05	3	01	20130	100	290 997,00
ОБРАЗОВАНИЕ	607	07							42 041 108,00
Дополнительное образование детей	607	07	03						42 041 108,00
Муниципальная программа города-курорта Пятигорска «Развитие образования»	607	07	03	01	0	00	00000		41 859 868,00
Подпрограмма «Развитие дополнительного образования в городе-курорте Пятигорске»	607	07	03	01	3	00	00000		41 859 868,00
Основное мероприятие «Обеспечение предоставления дополнительного образования»	607	07	03	01	3	01	00000		41 859 868,

Основное мероприятие «Организация и выполнение работ в муниципальных учреждениях города Пятигорска, направленных на экономию энергоресурсов»	607	07	03	11	4	01	00000		77 400,00
Мероприятия по выполнению рекомендаций энергопаспортов в муниципальном секторе	607	07	03	11	4	01	24030		32 000,00
Предоставление субсидий бюджетным, автономным учреждениям и иным некоммерческим организациям	607	07	03	11	4	01	24030	600	32 000,00
Мероприятия по подготовке к осенне-зимнему периоду в муниципальном секторе	607	07	03	11	4	01	24040		45 400,00
Предоставление субсидий бюджетным, автономным учреждениям и иным некоммерческим организациям	607	07	03	11	4	01	24040	600	45 400,00
КУЛЬТУРА, КИНЕМАТОГРАФИЯ	607	08							92 285 914,44
Культура	607	08	01						86 638 378,44
Муниципальная программа города-курорта Пятигорска «Сохранение и развитие культуры»	607	08	01	05	0	00	00000		84 463 985,88
Подпрограмма «Реализация мероприятий по сохранению и восстановлению памятников культурно-исторического наследия»	607	08	01	05	1	00	00000		181 474,00
Основное мероприятие «Осуществление мероприятий по сохранению и охране объектов культурного наследия»	607	08	01	05	1	01	00000		181 474,00
Расходы на мероприятия по сохранению и охране объектов культурного наследия	607	08	01	05	1	01	21530		181 474,00
Закупка товаров, работ и услуг для обеспечения государственных (муниципальных) нужд	607	08	01	05	1	01	21530	200	181 474,00
Подпрограмма «Реализация мероприятий по сохранению и развитию культуры»	607	08	01	05	2	00	00000		84 282 511,88
Основное мероприятие «Осуществление библиотечного, библиографического и информационного обслуживания населения города-курорта Пятигорска»	607	08	01	05	2	01	00000		43 886 927,88
Расходы на обеспечение деятельности (оказание услуг) муниципальных учреждений	607	08	01	05	2	01	11010		42 150 070,00
Предоставление субсидий бюджетным, автономным учреждениям и иным некоммерческим организациям	607	08	01	05	2	01	11010	600	42 150 070,00
Расходы на проведение противоаварийных работ по укреплению фундамента и усилению конструкций здания «Здание городской Думы, где выступал с докладом С.М. Киров в 1918 году», в т.ч. ПСД	607	08	01	05	2	01	21540		974 679,00
Предоставление субсидий бюджетным, автономным учреждениям и иным некоммерческим организациям	607	08	01	05	2	01	21540	600	974 679,00
Государственная поддержка отрасли культуры (комплектование книжных фондов библиотек муниципальных образований)	607	08	01	05	2	01	L5194		762 178,88
Предоставление субсидий бюджетным, автономным учреждениям и иным некоммерческим организациям	607	08	01	05	2	01	L5194	600	762 178,88
Основное мероприятие «Осуществление и оказание услуг культурно-досуговыми учреждениями города-курорта Пятигорска»	607	08	01	05	2	02	00000		31 965 484,00
Расходы на обеспечение деятельности (оказание услуг) муниципальных учреждений	607	08	01	05	2	02	11010		30 925 484,00
Расходы на выплаты персоналу в целях обеспечения выполнения функций государственными (муниципальными) органами, казенными учреждениями, органами управления государственными внебюджетными фондами	607	08	01	05	2	02	11010	100	7 223 767,00
Закупка товаров, работ и услуг для обеспечения государственных (муниципальных) нужд	607	08	01	05	2	02	11010	200	1 627 342,00
Предоставление субсидий бюджетным, автономным учреждениям и иным некоммерческим организациям	607	08	01	05	2	02	11010	600	21 366 109,00
Иные бюджетные ассигнования	607	08	01	05	2	02	11010	800	708 266,00
Обеспечение развития и укрепления материально-технической базы домов культуры в населенных пунктах с числом жителей до 50 тысяч человек	607	08	01	05	2	02	L4670		1 040 000,00
Закупка товаров, работ и услуг для обеспечения государственных (муниципальных) нужд	607	08	01	05	2	02	L4670	200	1 040 000,00
Основное мероприятие «Организация культурно-массовых мероприятий, привлечение жителей города к культурно-досуговой деятельности»	607	08	01	05	2	03	00000		8 430 100,00
Организация и проведение городских мероприятий	607	08	01	05	2	03	25830		8 430 100,00
Закупка товаров, работ и услуг для обеспечения государственных (муниципальных) нужд	607	08	01	05	2	03	25830	200	795 100,00
Предоставление субсидий бюджетным, автономным учреждениям и иным некоммерческим организациям	607	08	01	05	2	03	25830	600	7 635 000,00
Муниципальная программа города-курорта Пятигорска «Безопасный Пятигорск»	607	08	01	08	0	00	00000		1 065 730,00
Подпрограмма «Построение и развитие АПК «Безопасный город», обеспечение безопасности жизнедеятельности населения, обеспечение пожарной безопасности муниципальных учреждений, профилактика терроризма, профилактика правонарушений в городе-курорте Пятигорске»	607	08	01	08	1	00	00000		1 025 730,00
Основное мероприятие «Обеспечение безопасности жизнедеятельности населения и обеспечение пожарной безопасности муниципальных учреждений»	607	08	01	08	1	01	00000		257 110,00
Обеспечение пожарной безопасности муниципальных учреждений города-курорта Пятигорска	607	08	01	08	1	01	20180		257 110,00
Закупка товаров, работ и услуг для обеспечения государственных (муниципальных) нужд	607	08	01	08	1	01	20180	200	104 470,00
Предоставление субсидий бюджетным, автономным учреждениям и иным некоммерческим организациям	607	08	01	08	1	01	20180	600	152 640,00
Основное мероприятие «Профилактика терроризма и правонарушений в городе-курорте Пятигорске»	607	08	01	08	1	02	00000		768 620,00
Организация и обеспечение охраны в муниципальных учреждениях города-курорта Пятигорска	607	08	01	08	1	02	20170		768 620,00
Закупка товаров, работ и услуг для обеспечения государственных (муниципальных) нужд	607	08	01	08	1	02	20170	200	56 000,00
Предоставление субсидий бюджетным, автономным учреждениям и иным некоммерческим организациям	607	08	01	08	1	02	20170	600	712 620,00
Подпрограмма «Укрепление межнациональных отношений и повышение противодействия проявлениям экстремизма в городе-курорте Пятигорске»	607	08	01	08	2	00	00000		40 000,00
Основное мероприятие «Гармонизация межнациональных отношений в городе-курорте Пятигорске»	607	08	01	08	2	01	00000		40 000,00
Организация и проведение фестиваля национальных культур	607	08	01	08	2	01	28020		40 000,00
Закупка товаров, работ и услуг для обеспечения государственных (муниципальных) нужд	607	08	01	08	2	01	28020	200	40 000,00
Муниципальная программа города-курорта Пятигорска «Модернизация экономики, развитие малого и среднего бизнеса, курорта и туризма, энергетики, промышленности и улучшение инвестиционного климата»	607	08	01	11	0	00	00000		1 108 662,56
Подпрограмма «Развитие курорта и туризма в городе-курорте Пятигорске»	607	08	01	11	2	00	00000		430 000,00
Основное мероприятие «Повышение доступности туризма в городе Пятигорске и развитие его инфраструктуры»	607	08	01	11	2	01	00000		430 000,00
Организация и проведение городских мероприятий	607	08	01	11	2	01	25830		430 000,00
Закупка товаров, работ и услуг для обеспечения государственных (муниципальных) нужд	607	08	01	11	2	01	25830	200	430 000,00
Подпрограмма «Энергосбережение и повышение энергетической эффективности города-курорта Пятигорска»	607	08	01	11	4	00	00000		678 662,56
Основное мероприятие «Организация и выполнение работ в муниципальных учреждениях города Пятигорска, направленных на экономию энергоресурсов»	607	08	01	11	4	01	00000		678 662,56
Мероприятия по выполнению рекомендаций энергопаспортов в муниципальном секторе	607	08	01	11	4	01	24030		106 105,00
Закупка товаров, работ и услуг для обеспечения государственных (муниципальных) нужд	607	08	01	11	4	01	24030	200	26 000,00
Предоставление субсидий бюджетным, автономным учреждениям и иным некоммерческим организациям	607	08	01	11	4	01	24030	600	80 105,00
Мероприятия по подготовке к осенне-зимнему периоду в муниципальном секторе	607	08	01	11	4	01	24040		572 557,56
Закупка товаров, работ и услуг для обеспечения государственных (муниципальных) нужд	607	08	01	11	4	01	24040	200	358 356,00
Предоставление субсидий бюджетным, автономным учреждениям и иным некоммерческим организациям	607	08	01	11	4	01	24040	600	214 201,56
Другие вопросы в области культуры, кинематографии	607	08	04						5 647 536,00
Муниципальная программа города-курорта Пятигорска «Сохранение и развитие культуры»	607	08	04	05	0	00	00000		5 633 936,00
Подпрограмма «Обеспечение реализации муниципальной программы города-курорта Пятигорска «Сохранение и развитие культуры» и общепрограммные мероприятия»	607	08	04	05	3	00	00000		5 633 936,00
Основное мероприятие «Обеспечение реализации Программы»	607	08	04	05	3	01	00000		5 633 936,00
Расходы на обеспечение функций органов местного самоуправления города Пятигорска	607	08	04	05	3	01	10010		5 633 936,00
Расходы на выплаты персоналу в целях обеспечения выполнения функций государственными (муниципальными) органами, казенными учреждениями, органами управления государственными внебюджетными фондами	607	08	04	05	3	01	10010	100	5 257 197,00
Закупка товаров, работ и услуг для обеспечения государственных (муниципальных) нужд	607	08	04	05	3	01	10010	200	371 620,00
Иные бюджетные ассигнования	607	08	04	05	3	01	10010	800	5 119,00
Непрограммные расходы в рамках обеспечения деятельности органов местного самоуправления города Пятигорска	607	08	04	72	0	00	00000		13 600,00
Обеспечение деятельности органов местного самоуправления города Пятигорска	607	08	04	72	1	00	00000		13 600,00
Обеспечение деятельности органов местного самоуправления города Пятигорска	607	08	04	72	1	00	00000		13 600,00
Прочие расходы на выполнение других обязательств органов местного самоуправления	607	08	04	72	1	00	20190		13 600,00
Закупка товаров, работ и услуг для обеспечения государственных (муниципальных) нужд	607	08	04	72	1	00	20190	200	13 600,00
Муниципальное учреждение «Управление социальной поддержки населения администрации города Пятигорска»	609								904 738 786,88
ОБЩЕГОСУДАРСТВЕННЫЕ ВОПРОСЫ	609	01							197 711,52
Другие общегосударственные вопросы	609	01	13						197 711,52
Муниципальная программа города-курорта Пятигорска «Социальная поддержка граждан»	609	01	13	02	0	00	00000		197 711,52
Подпрограмма «Обеспечение реализации муниципальной программы города-курорта Пятигорска «Социальная поддержка граждан» и общепрограммные мероприятия»	609	01	13	02	9	00	00000		197 711,52
Основное мероприятие «Обеспечение реализации Программы»	609	01	13	02	9	01	00000		197 711,52
Расходы на обеспечение гарантий муниципальных служащих в соответствии с законодательством	609	01	13	02	9	01	20130		197 711,52
Расходы на выплаты персоналу в целях обеспечения выполнения функций государственными (муниципальными) органами, казенными учреждениями, органами управления государственными внебюджетными фондами	609	01	13	02	9	01	20130	100	197 711,52
НАЦИОНАЛЬНАЯ ЭКОНОМИКА	609	04							719 508,00
Транспорт	609	04	08						719 508,00
Муниципальная программа города-курорта Пятигорска «Социальная поддержка граждан»	609	04	08	02	0	00	00000		719 508,00
Подпрограмма «Доступная среда в городе-курорте Пятигорске»	609	04	08	02	8	00	00000		719 508,00
Основное мероприятие «Создание условий для беспрепятственного доступа инвалидов и других маломобильных групп населения города к приоритетным объектам в приоритетных сферах жизнедеятельности»	609	04	08	02	8	01	00000		719 508,00
Субсидии на мероприятия по перевозке инвалидов в «Социальном такси»	609	04	08	02	8	01	80210		719 508,00
Иные бюджетные ассигнования	609	04	08	02	8	01	80210	800	719 508,00
ОБРАЗОВАНИЕ	609	07							365 000,00
Другие вопросы в области образования	609	07	09						365 000,00
Муниципальная программа города-курорта Пятигорска «Развитие образования»	609	07	09	01	0	00	00000		365 000,00
Подпрограмма «Развитие системы общего образования в городе-курорте Пятигорске»	609	07	09	01	2	00	00000		365 000,00
Основное мероприятие «Организация и проведение мероприятий для детей и молодежи в сфере образования»	609	07	09	01	2	03	00000		365 000,00
Проведение мероприятий для детей и молодежи	609	07	09	01	2	03	21240		365 000,00
Закупка товаров, работ и услуг для обеспечения государственных (муниципальных) нужд	609	07	09	01	2	03	21240	200	365 000,00
СОЦИАЛЬНАЯ ПОЛИТИКА	609	10							903 456 567,36
Социальное обеспечение населения	609	10	03						609 621 084,88
Муниципальная программа города-курорта Пятигорска «Социальная поддержка граждан»	609	10	03	02	0	00	00000		609 621 084,88
Подпрограмма «Социальное обеспечение граждан города-курорта Пятигорска»	609	10	03	02	1	00	00000		596 926 144,88
Основное мероприятие «Предоставление мер социальной поддержки отдельным категориям граждан»	609	10	03	02	1	01	00000		596 770 397,91
Осуществление ежегодной денежной выплаты лицам, награжденным нагрудным знаком «Почетный донор России»	609	10	03	02	1	01	52200		6 709 721,24
Закупка товаров, работ и услуг для обеспечения государственных (муниципальных) нужд	609	10	03	02	1	01	52200	200	32 818,68
Социальное обеспечение и иные выплаты населению	609	10	03	02	1	01	52200	300	6 676 902,56
Оплата жилищно-коммунальных услуг отдельным категориям граждан	609	10	03	02	1	01	52500		130 376 158,87
Закупка товаров, работ и услуг для обеспечения государственных (муниципальных) нужд	609	10	03	02	1	01	52500	200	524 623,00
Социальное обеспечение и иные выплаты населению	609	10	03	02	1	01	52500	300	129 851 535,87
Выплаты инвалидам компенсаций страховых премий по договорам обязательного страхования гражданской ответственности владельцев транспортных средств в соответствии с Федеральным законом от 25 апреля 2002 года № 40-ФЗ «Об обязательном страховании гражданской ответственности владельцев транспортных средств»	609	10	03	02	1	01	52800		11 000,00
Закупка товаров, работ и услуг для обеспечения государственных (муниципальных) нужд	609	10	03	02	1	01	52800	200	149,00
Социальное обеспечение и иные выплаты населению	609	10	03	02	1	01	52800	300	10 851,00
Предоставление государственной социальной помощи малоимущим семьям, малоимущим одиноко проживающим гражданам	609	10	03	02	1	01	76240		3 300 000,00
Социальное обеспечение и иные выплаты населению	609	10	03	02	1	01	76240	300	3 300 000,00
Выплата социального пособия на погребение	609	10	03	02	1	01	76250		831 280,00
Социальное обеспечение и иные выплаты населению	609	10	03	02	1	01	76250	300	831 280,00
Компенсация отдельным категориям граждан оплаты взноса на капитальный ремонт общего имущества в многоквартирном доме за счет средств краевого бюджета	609	10	03	02	1	01	77220		2 414 993,64
Закупка товаров, работ и услуг для обеспечения государственных (муниципальных) нужд	609	10	03	02	1	01	77220	200	40 219,83
Социальное обеспечение и иные выплаты населению	609	10	03	02	1	01	77220	300	2 374 773,81
Ежегодная денежная выплата гражданам Российской Федерации, родившимся на территории Союза Советских Социалистических Республик, а также на иных территориях, которые на дату начала Великой Отечественной войны входили в его состав, не достигшим совершеннолетия на 3 сентября 1945 года и постоянно проживающим на территории Ставропольского края	609	10	03	02	1	01	77820		56 685 557,80
Закупка товаров, работ и услуг для обеспечения государственных (муниципальных) нужд	609	10	03	02	1	01	77820	200	312 877,20
Социальное обеспечение и иные выплаты населению	609	10	03	02	1	01	77820	300	56 372 680,60
Обеспечение мер социальной поддержки ветеранов труда и тружеников тыла	609	10	03	02	1	01	78210		193 914 890,82
Закупка товаров, работ и услуг для обеспечения государственных (муниципальных) нужд	609	10	03	02	1	01	78210	200	2 680 696,92
Социальное обеспечение и иные выплаты населению	609	10	03	02	1	01	78210	300	191 234 193,90
Обеспечение мер социальной поддержки ветеранов труда Ставропольского края	609	10	03	02	1	01	78220		134 407 130,00
Закупка товаров, работ и услуг для обеспечения государственных (муниципальных) нужд	609	10	03	02	1	01	78220	200	1 808 710,48
Социальное обеспечение и иные выплаты населению	609	10	03	02	1	01	78220	300	132 598 419,52
Обеспечение мер социальной поддержки реабилитированных лиц и лиц, признанных пострадавшими от политических репрессий	609	10	03	02	1	01	78230		5 320 187,18
Закупка товаров, работ и услуг для обеспечения государственных (муниципальных) нужд	609	10	03	02	1	01	78230	200	77 205,68
Социальное обеспечение и иные выплаты населению	609	10	03	02	1	01	78230	300	5 242 981,50
Ежемесячная доплата к пенсии гражданам, ставшим инвалидами при исполнении служебных обязанностей в районах боевых действий	609	10	03	02	1	01	78240		29 973,36
Закупка товаров, работ и услуг для обеспечения государственных (муниципальных) нужд	609	10	03	02	1	01	78240	200	161,04
Социальное обеспечение и иные выплаты населению	609	10	03	02	1	01	78240	300	29 812,32
Ежемесячная денежная выплата семьям погибших ветеранов боевых действий	609	10	03	02	1	01	78250		151 118,64
Закупка товаров, работ и услуг для обеспечения государственных (муниципальных) нужд	609	10	03	02	1	01	78250	200	2 057,04
Социальное обеспечение и иные выплаты населению	609	10	03	02	1	01	78250	300	149 061,60
Предоставление гражданам субсидий на оплату жилого помещения и коммунальных услуг	609	10	03	02	1	01	78260		61 581 000,00
Закупка товаров, работ и услуг для обеспечения государственных (муниципальных) нужд	609	10	03	02	1	01	78260	200	821 500,00
Социальное обеспечение и иные выплаты населению	609	10	03	02	1	01	78260	300	60 759 500,00
Компенсация отдельным категориям граждан оплаты взноса на капитальный ремонт общего имущества в многоквартирном доме	609	10	03	02	1	01	R4620		1 037 386,36
Социальное обеспечение и иные выплаты населению	609	10	03	02	1	01	R4620	300	1 037 386,36
Основное мероприятие «Предоставление мер социальной поддержки семьям и детям»	609	10	03	02	1	02	00000		105 746,97
Выплата ежегодного социального пособия на проезд учащимся (студентам)	609	10	03	02	1	02	76260		105 746,97
Закупка товаров, работ и услуг для обеспечения государственных (муниципальных) нужд	609	10	03	02	1	02	76260	200	1 408,57
Социальное обеспечение и иные выплаты населению	609	10	03	02	1	02	76260	300	104 338,40
Реализация регионального проекта «Финансовая поддержка семей при рождении детей»	609	10	03	02	1	P1	00000		50 000,00
Предоставление государственной социальной помощи малоимущим семьям, малоимущим одиноко проживающим гражданам	609	10	03	02	1	P1	76240		50 000,00
Социальное обеспечение и иные выплаты населению	609	10	03	02	1	P1	76240	300	50 000,00
Подпрограмма «Реабилитация инвалидов, ветеранов и иных категорий граждан, нуждающихся в реабилитации, на территории муниципального образования города-курорта Пятигорска»	609	10	03	02	3	00	00000		204 410,00
Основное мероприятие «Реализация прочих мероприятий в области реабилитации граждан»	609	10	03	02	3	02	00000		204 410,00
Обеспечение работы компьютерного класса для инвалидов, ветеранов и иных категорий граждан, нуждающихся в реабилитации	609	10	03	02	3	02	21120		204 410,00
Закупка товаров, работ и услуг для обеспечения государственных (муниципальных) нужд	609	10	03	02	3	02	21120	200	204 410,00
Подпрограмма «Оказание адресной помощи отдельным категориям граждан города-курорта Пятигорска»	609	10	03	02	6	00	00000		12 316 120,00
Основное мероприятие «Осуществление ежемесячных денежных выплат отдельным категориям граждан»	609	10	03	02	6	01	00000		11 940 120,00
Ежемесячная денежная выплата отдельным категориям пенсионеров и ежемесячная доплата к пенсии отдельным категориям пенсионеров	609	10	03	02	6	01	86110		11 783 448,00
Закупка товаров, работ и услуг для обеспечения государственных (муниципальных) нужд	609	10	03	02	6	01	86110	200	231 048,00
Социальное обеспечение и иные выплаты населению	609	10	03	02	6	01	86110	300	11 552 400,00
Ежемесячная денежная выплата гражданам, удостоенным почетного звания «Заслуженный работник народного хозяйства РФ, РСФСР (СССР)»	609	10	03	02	6	01	86120		9 792,00
Закупка товаров, работ и услуг для обеспечения государственных (муниципальных) нужд	609	10	03	02	6	01	86120	200	192,00
Социальное обеспечение и иные выплаты населению	609	10	03	02	6	01	86120	300	9 600,00
Ежемесячная денежная выплата участникам боев за город Пятигорск и членам их семей (вдова (вдовец) умершего, не вступившая (не вступивший) в повторный брак или одинокие дети, другие члены семьи, являющиеся инвалидами I и II группы)	609	10	03	02	6	01	86130		146 880,00
Закупка товаров, работ и услуг для обеспечения государственных (муниципальных) нужд	609	10	03	02	6	01	86130	200	2 880,00
Социальное обеспечение и иные выплаты населению	609	10	03	02	6	01	86130	300	144 000,00
Основное мероприятие «Проведение социально-значимых мероприятий»	609	10	03	02	6	02	00000		376 000,00
Единовременная денежная выплата участникам и инвалидам ВОВ; несовершеннолетним узникам концлагерей, гетто и других мест принудительного содержания, созданных фашистами и их союзниками в период второй мировой войны; лицам, награжденным знаком «Жителю блокадного Ленинграда» ко Дню Победы	609	10	03	02	6	02	86150		376 000,00
Социальное обеспечение и иные выплаты населению	609	10	03	02	6	02	86150	300	376 000,00
Подпрограмма «Доступная среда в городе-курорте Пятигорске»	609	10	03	02	8	00	00000		174 410,00
Основное мероприятие «Обеспечение беспрепятственного доступа инвалидов к информации»	609	10	03	02	8	02	00000		174 410,00
Предоставление услуг по переводу русского жестового языка инвалидам с нарушениями функции слуха (сурдопереводу)	609	10	03	02	8	02	80220		174 410,00
Закупка товаров, работ и услуг для обеспечения государственных (муниципальных) нужд	609	10	03	02	8	02	80220	200	174 410,00
Охрана семьи и детства	609	10	04						248 782 008,50
Муниципальная программа города-курорта Пятигорска «Социальная поддержка граждан»	609	10	04	02	0	00	00000		248 782 008,50
Подпрограмма «Социальное обеспечение граждан города-курорта Пятигорска»	609	10	04	02	1	00	00000		248 782 008,50
Основное мероприятие «Предоставление мер социальной поддержки семьям и детям»	609	10	04	02	1	02	00000		183 782 008,50
Выплаты государственных пособий лицам, не подлежащим обязательному социальному страхованию на случай временной нетрудоспособности и в связи с материнством, и лицам, уволенным в связи с ликвидацией организаций (прекращением деятельности, полномочий физическими лицами), в соответствии с Федеральным законом от 19 мая 1995 года № 81-ФЗ «О государственных пособиях гражданам, имеющим детей»	609	10	04	02	1	02	53800		90 784 099,17
Социальное обеспечение и иные выплаты населению	609	10	04	02	1	02	53800	300	90 784 099,17
Выплата пособия на ребенка	609	10	04	02	1	02	76270		63 593 280,00
Социальное обеспечение и иные выплаты населению	609	10	04	02	1	02	76270	300	63 593 280,00
Выплата ежемесячной денежной компенсации на каждого ребенка в возрасте до 18 лет многодетным семьям	609	10	04	02	1	02	76280		26 184 180,00
Закупка товаров, работ и услуг для обеспечения государственных (муниципальных) нужд	609	10	04	02	1	02	76280	200	307 350,00
Социальное обеспечение и иные выплаты населению	609	10	04	02	1	02	76280	300	25 876 830,00
Выплата ежегодной денежной компенсации многодетным семьям на каждого из детей не старше 18 лет, обучающихся в общеобразовательных организациях, на приобретение комплекта школьной одежды, спортивной одежды и обуви и школьных письменных принадлежностей	609	10	04	02	1	02	77190		1 920 449,33
Закупка товаров, работ и услуг для обеспечения государственных (муниципальных) нужд	609	10	04	02	1	02	77190	200	18 627,32
Социальное обеспечение и иные выплаты населению	609	10	04	02	1	02	77190	300	1 901 822,01
Выплата денежной компенсации семьям, в которых в период с 1 января 2011 года по 31 декабря 2015 года родился третий или последующий ребенок	609	10	04	02	1	02	77650		1 300 000,00
Закупка товаров, работ и услуг для обеспечения государственных (муниципальных) нужд	609	10	04	02	1	02	77650	200	13 000,00
Социальное обеспечение и иные выплаты населению	609	10	04	02	1	02	77650	300	1 287 000,00
Реализация регионального проекта «Финансовая поддержка семей при рождении детей»	609	10	04	02	1	P1	00000		65 000 000,00
Ежемесячная денежная выплата, назначаемая в случае рождения третьего ребенка или последующих детей до достижения ребенком возраста трех лет	609	10	04	02	1	P1	50840		65 000 000,00
Социальное обеспечение и иные выплаты населению	609	10	04	02	1	P1	50840	300	65 000 000,00
Другие вопросы в области социальной политики	609	10	06						45 053 473,98
Муниципальная программа города-курорта Пятигорска «Социальная поддержка граждан»	609	10	06	02	0	00	00000		45 027 936,98
Подпрограмма «Социальное обеспечение граждан города-курорта Пятигорска»	609	10	06	02	1	00	00000		2 676 510,98
Основное мероприятие «Предоставление мер социальной поддержки отдельным категориям граждан»	609	10	06	02	1	01	00000		1 460 610,15
Осуществление ежегодной денежной выплаты лицам, награжденным нагрудным знаком «Почетный донор России»	609	10	06	02	1	01	52200		66 769,02
Закупка товаров, работ и услуг для обеспечения государственных (муниципальных) нужд	609	10	06	02	1	01	52200	200	66 769,02
Оплата жилищно-коммунальных услуг отдельным категориям граждан	609	10	06	02	1	01	52500		1 393 841,13
Расходы на выплаты персоналу в целях обеспечения выполнения функций государственными (муниципальными) органами, казенными учреждениями, органами управления государственными внебюджетными фондами	609	10	06	02	1	01	52500	100	526 934,00
Закупка товаров, работ и услуг для обеспечения государственных (муниципальных) нужд	609	10	06	02	1	01	52500	200	866 907,13
Основное мероприятие «Предоставление мер социальной поддержки семьям и детям»	609	10	06	02	1	02	00000		1 215 900,83
Выплаты государственных пособий лицам, не подлежащим обязательному социальному страхованию на случай временной нетрудоспособности и в связи с материнством, и лицам, уволенным в связи с ликвидацией организаций (прекращением деятельности, полномочий физическими лицами), в соответствии с Федеральным законом от 19 мая 1995 года № 81-ФЗ «О государственных пособиях гражданам, имеющим детей»	609	10	06	02	1	02	53800		1 215 900,83
Расходы на выплаты персоналу в целях обеспечения выполнения функций государственными (муниципальными) органами, казенными учреждениями, органами управления государственными внебюджетными фондами	609	10	06	02	1	02	53800	100	603 116,00
Закупка товаров, работ и услуг для обеспечения государственных (муниципальных) нужд	609	10	06	02	1	02	53800	200	612 784,83
Подпрограмма «Реабилитация инвалидов, ветеранов и иных категорий граждан, нуждающихся в реабилитации, на территории муниципального образования города-курорта Пятигорска»	609	10	06	02	3	00	00000		824 800,00
Основное мероприятие «Оказание поддержки общественным организациям»	609	10	06	02	3	01	00000		693 000,00
Субсидии общественным организациям ветеранов	609	10	06	02	3	01	80060		357 000,00
Предоставление субсидий бюджетным, автономным учреждениям и иным некоммерческим организациям	609	10	06

Другие общегосударственные вопросы	611	01	13						225 400,00
Непрограммные расходы в рамках обеспечения деятельности органов местного самоуправления города Пятигорска	611	01	13	72	0	00	00000		225 400,00
Обеспечение деятельности органов местного самоуправления города Пятигорска	611	01	13	72	1	00	00000		225 400,00
Обеспечение деятельности органов местного самоуправления города Пятигорска	611	01	13	72	1	00	00000		225 400,00
Прочие расходы на выполнение других обязательств органов местного самоуправления	611	01	13	72	1	00	20190		225 400,00
Закупка товаров, работ и услуг для обеспечения государственных (муниципальных) нужд	611	01	13	72	1	00	20190	200	200 000,00
Иные бюджетные ассигнования	611	01	13	72	1	00	20190	800	25 400,00
ФИЗИЧЕСКАЯ КУЛЬТУРА И СПОРТ	611	11							83 939 619,00
Физическая культура	611	11	01						73 874 402,00
Муниципальная программа города-курорта Пятигорска «Развитие физической культуры и спорта»	611	11	01	07	0	00	00000		73 214 286,00
Подпрограмма «Реализация мероприятий по развитию физической культуры и спорта»	611	11	01	07	1	00	00000		73 214 286,00
Основное мероприятие «Обеспечение деятельности и поддержка физкультурно-спортивных организаций города-курорта Пятигорска»	611	11	01	07	1	02	00000		5 281 549,00
Расходы на обеспечение деятельности (оказание услуг) муниципальных учреждений	611	11	01	07	1	02	11010		5 281 549,00
Предоставление субсидий бюджетным, автономным учреждениям и иным некоммерческим организациям	611	11	01	07	1	02	11010	600	5 281 549,00
Основное мероприятие «Обеспечение деятельности организаций осуществляющих спортивную подготовку»	611	11	01	07	1	03	00000		67 932 737,00
Расходы на обеспечение деятельности (оказание услуг) муниципальных учреждений	611	11	01	07	1	03	11010		67 932 737,00
Предоставление субсидий бюджетным, автономным учреждениям и иным некоммерческим организациям	611	11	01	07	1	03	11010	600	67 932 737,00
Муниципальная программа города-курорта Пятигорска «Безопасный Пятигорск»	611	11	01	08	0	00	00000		256 935,00
Подпрограмма «Построение и развитие АПК «Безопасный город», обеспечение безопасности жизнедеятельности населения, обеспечение пожарной безопасности муниципальных учреждений, профилактика терроризма, профилактика правонарушений в городе-курорте Пятигорске»	611	11	01	08	1	00	00000		256 935,00
Основное мероприятие «Обеспечение безопасности жизнедеятельности населения и обеспечение пожарной безопасности муниципальных учреждений»	611	11	01	08	1	01	00000		243 795,00
Обеспечение пожарной безопасности муниципальных учреждений города-курорта Пятигорска	611	11	01	08	1	01	20180		243 795,00
Предоставление субсидий бюджетным, автономным учреждениям и иным некоммерческим организациям	611	11	01	08	1	01	20180	600	243 795,00
Основное мероприятие «Профилактика терроризма и правонарушений в городе-курорте Пятигорске»	611	11	01	08	1	02	00000		13 140,00
Организация и обеспечение охраны в муниципальных учреждениях города-курорта Пятигорска	611	11	01	08	1	02	20170		13 140,00
Предоставление субсидий бюджетным, автономным учреждениям и иным некоммерческим организациям	611	11	01	08	1	02	20170	600	13 140,00
Муниципальная программа города-курорта Пятигорска «Модернизация экономики, развитие малого и среднего бизнеса, курорта и туризма, энергетики, промышленности и улучшение инвестиционного климата»	611	11	01	11	0	00	00000		403 181,00
Подпрограмма «Энергосбережение и повышение энергетической эффективности города-курорта Пятигорска»	611	11	01	11	4	00	00000		403 181,00
Основное мероприятие «Организация и выполнение работ в муниципальных учреждениях города Пятигорска, направленных на экономию энергоресурсов»	611	11	01	11	4	01	00000		403 181,00
Мероприятия по выполнению рекомендаций энергопаспортов в муниципальном секторе	611	11	01	11	4	01	24030		134 181,00
Предоставление субсидий бюджетным, автономным учреждениям и иным некоммерческим организациям	611	11	01	11	4	01	24030	600	134 181,00
Мероприятия по подготовке к осенне-зимнему периоду в муниципальном секторе	611	11	01	11	4	01	24040		269 000,00
Предоставление субсидий бюджетным, автономным учреждениям и иным некоммерческим организациям	611	11	01	11	4	01	24040	600	269 000,00
Массовый спорт	611	11	02						6 400 000,00
Муниципальная программа города-курорта Пятигорска «Развитие физической культуры и спорта»	611	11	02	07	0	00	00000		6 400 000,00
Подпрограмма «Реализация мероприятий по развитию физической культуры и спорта»	611	11	02	07	1	00	00000		6 400 000,00
Основное мероприятие «Подготовка, организация и проведение физкультурно-оздоровительных и спортивно-массовых мероприятий»	611	11	02	07	1	01	00000		5 000 000,00
Обеспечение подготовки и участия спортсменов и сборных команд города-курорта Пятигорска в городских, краевых, всероссийских, международных и других спортивных соревнованиях	611	11	02	07	1	01	25110		2 315 000,00
Расходы на выплаты персоналу в целях обеспечения выполнения функций государственными (муниципальными) органами, казенными учреждениями, органами управления государственными внебюджетными фондами	611	11	02	07	1	01	25110	100	2 217 000,00
Закупка товаров, работ и услуг для обеспечения государственных (муниципальных) нужд	611	11	02	07	1	01	25110	200	98 000,00
Организация и проведение городских мероприятий	611	11	02	07	1	01	25830		2 685 000,00
Расходы на выплаты персоналу в целях обеспечения выполнения функций государственными (муниципальными) органами, казенными учреждениями, органами управления государственными внебюджетными фондами	611	11	02	07	1	01	25830	100	1 483 420,00
Закупка товаров, работ и услуг для обеспечения государственных (муниципальных) нужд	611	11	02	07	1	01	25830	200	1 201 580,00
Основное мероприятие «Обеспечение деятельности и поддержка физкультурно-спортивных организаций города-курорта Пятигорска»	611	11	02	07	1	02	00000		1 400 000,00
Субсидии некоммерческим организациям на возмещение расходов, связанных с подготовкой, организацией и проведением соревнований по футболу	611	11	02	07	1	02	65110		1 400 000,00
Предоставление субсидий бюджетным, автономным учреждениям и иным некоммерческим организациям	611	11	02	07	1	02	65110	600	1 400 000,00
Другие вопросы в области физической культуры и спорта	611	11	05						3 665 217,00
Муниципальная программа города-курорта Пятигорска «Развитие физической культуры и спорта»	611	11	05	07	0	00	00000		3 665 217,00
Подпрограмма «Обеспечение реализации муниципальной программы города-курорта Пятигорска «Развитие физической культуры и спорта» и общепрограммные мероприятия»	611	11	05	07	3	00	00000		3 665 217,00
Основное мероприятие «Обеспечение реализации Программы»	611	11	05	07	3	01	00000		3 665 217,00
Расходы на обеспечение функций органов местного самоуправления города Пятигорска	611	11	05	07	3	01	10010		3 665 217,00
Расходы на выплаты персоналу в целях обеспечения выполнения функций государственными (муниципальными) органами, казенными учреждениями, органами управления государственными внебюджетными фондами	611	11	05	07	3	01	10010	100	3 507 079,00
Закупка товаров, работ и услуг для обеспечения государственных (муниципальных) нужд	611	11	05	07	3	01	10010	200	156 587,00
Иные бюджетные ассигнования	611	11	05	07	3	01	10010	800	1 551,00
Муниципальное учреждение «Управление общественной безопасности администрации города Пятигорска»	624								26 024 998,00
ОБЩЕГОСУДАРСТВЕННЫЕ ВОПРОСЫ	624	01							1 540 152,00
Другие общегосударственные вопросы	624	01	13						1 540 152,00
Муниципальная программа города-курорта Пятигорска «Безопасный Пятигорск»	624	01	13	08	0	00	00000		1 540 152,00
Подпрограмма «Построение и развитие АПК «Безопасный город», обеспечение безопасности жизнедеятельности населения, обеспечение пожарной безопасности муниципальных учреждений, профилактика терроризма, профилактика правонарушений в городе-курорте Пятигорске»	624	01	13	08	1	00	00000		1 517 920,00
Основное мероприятие «Профилактика терроризма и правонарушений в городе-курорте Пятигорске»	624	01	13	08	1	02	00000		1 517 920,00
Создание условий для обеспечения безопасности граждан в местах массового пребывания людей на территории муниципальных образований за счет средств краевого бюджета	624	01	13	08	1	02	77310		1 260 000,00
Закупка товаров, работ и услуг для обеспечения государственных (муниципальных) нужд	624	01	13	08	1	02	77310	200	1 260 000,00
Проведение информационно-пропагандистских мероприятий, направленных на профилактику идеологии терроризма, за счет средств краевого бюджета	624	01	13	08	1	02	77730		100 000,00
Закупка товаров, работ и услуг для обеспечения государственных (муниципальных) нужд	624	01	13	08	1	02	77730	200	100 000,00
Создание условий для обеспечения безопасности граждан в местах массового пребывания людей на территории муниципальных образований за счет средств местного бюджета	624	01	13	08	1	02	S7310		146 800,00
Закупка товаров, работ и услуг для обеспечения государственных (муниципальных) нужд	624	01	13	08	1	02	S7310	200	146 800,00
Проведение информационно-пропагандистских мероприятий, направленных на профилактику идеологии терроризма, за счет средств местного бюджета	624	01	13	08	1	02	S7730		11 120,00
Закупка товаров, работ и услуг для обеспечения государственных (муниципальных) нужд	624	01	13	08	1	02	S7730	200	11 120,00
Подпрограмма «Обеспечение реализации муниципальной программы города-курорта Пятигорска «Безопасный Пятигорск» и общепрограммные мероприятия»	624	01	13	08	4	00	00000		22 232,00
Основное мероприятие «Обеспечение реализации Программы»	624	01	13	08	4	01	00000		22 232,00
Расходы на обеспечение гарантий муниципальных служащих в соответствии с законодательством	624	01	13	08	4	01	20130		22 232,00
Расходы на выплаты персоналу в целях обеспечения выполнения функций государственными (муниципальными) органами, казенными учреждениями, органами управления государственными внебюджетными фондами	624	01	13	08	4	01	20130	100	22 232,00
НАЦИОНАЛЬНАЯ БЕЗОПАСНОСТЬ И ПРАВООХРАНИТЕЛЬНАЯ ДЕЯТЕЛЬНОСТЬ	624	03							24 484 846,00
Защита населения и территории от чрезвычайных ситуаций природного и техногенного характера, гражданская оборона	624	03	09						24 484 846,00
Муниципальная программа города-курорта Пятигорска «Безопасный Пятигорск»	624	03	09	08	0	00	00000		24 479 300,00
Подпрограмма «Построение и развитие АПК «Безопасный город», обеспечение безопасности жизнедеятельности населения, обеспечение пожарной безопасности муниципальных учреждений, профилактика терроризма, профилактика правонарушений в городе-курорте Пятигорске»	624	03	09	08	1	00	00000		16 475 319,00
Основное мероприятие «Обеспечение безопасности жизнедеятельности населения и обеспечение пожарной безопасности муниципальных учреждений»	624	03	09	08	1	01	00000		15 602 919,00
Расходы на обеспечение деятельности (оказание услуг) муниципальных учреждений	624	03	09	08	1	01	11010		15 602 919,00
Расходы на выплаты персоналу в целях обеспечения выполнения функций государственными (муниципальными) органами, казенными учреждениями, органами управления государственными внебюджетными фондами	624	03	09	08	1	01	11010	100	14 076 673,00
Закупка товаров, работ и услуг для обеспечения государственных (муниципальных) нужд	624	03	09	08	1	01	11010	200	1 443 494,00
Иные бюджетные ассигнования	624	03	09	08	1	01	11010	800	82 752,00
Основное мероприятие «Построение и развитие АПК «Безопасный город»»	624	03	09	08	1	03	00000		872 400,00
Приобретение, содержание, развитие и модернизация аппаратно-программных средств	624	03	09	08	1	03	20110		872 400,00
Закупка товаров, работ и услуг для обеспечения государственных (муниципальных) нужд	624	03	09	08	1	03	20110	200	872 400,00
Подпрограмма «Обеспечение реализации муниципальной программы города-курорта Пятигорска «Безопасный Пятигорск» и общепрограммные мероприятия»	624	03	09	08	4	00	00000		8 003 981,00
Основное мероприятие «Обеспечение реализации Программы»	624	03	09	08	4	01	00000		8 003 981,00
Расходы на обеспечение функций органов местного самоуправления города Пятигорска	624	03	09	08	4	01	10010		7 997 655,00
Расходы на выплаты персоналу в целях обеспечения выполнения функций государственными (муниципальными) органами, казенными учреждениями, органами управления государственными внебюджетными фондами	624	03	09	08	4	01	10010	100	7 636 935,00
Закупка товаров, работ и услуг для обеспечения государственных (муниципальных) нужд	624	03	09	08	4	01	10010	200	359 889,00
Иные бюджетные ассигнования	624	03	09	08	4	01	10010	800	831,00
Организация профессиональной переподготовки и повышения квалификации	624	03	09	08	4	01	20120		6 326,00
Закупка товаров, работ и услуг для обеспечения государственных (муниципальных) нужд	624	03	09	08	4	01	20120	200	6 326,00
Муниципальная программа города-курорта Пятигорска «Модернизация экономики, развитие малого и среднего бизнеса, курорта и туризма, энергетики, промышленности и улучшение инвестиционного климата»	624	03	09	11	0	00	00000		5 546,00
Подпрограмма «Энергосбережение и повышение энергетической эффективности города-курорта Пятигорска»	624	03	09	11	4	00	00000		5 546,00
Основное мероприятие «Организация и выполнение работ в муниципальных учреждениях города Пятигорска, направленных на экономию энергоресурсов»	624	03	09	11	4	01	00000		5 546,00
Мероприятия по выполнению рекомендаций энергопаспортов в муниципальном секторе	624	03	09	11	4	01	24030		5 546,00
Закупка товаров, работ и услуг для обеспечения государственных (муниципальных) нужд	624	03	09	11	4	01	24030	200	5 546,00
Всего									5 035 280 192,24

Управляющий делами
Думы города Пятигорска **А. В. ПЫШКО**

ПРИЛОЖЕНИЕ 8
к решению Думы города Пятигорска
от 21 ноября 2019 года № 31-41 РД

Ведомственная структура расходов бюджета города
на плановый период 2020 и 2021 годов

в рублях

Наименование	Вед	РЗ	ПР	КЦСР				ВР	Сумма	
									2020 год	2021 год
Муниципальное учреждение Дума города Пятигорска	600								21 461 343,00	21 461 343,00
ОБЩЕГОСУДАРСТВЕННЫЕ ВОПРОСЫ	600	01							21 461 343,00	21 461 343,00
Функционирование законодательных (представительных) органов государственной власти и представительных органов муниципальных образований	600	01	03						18 561 378,00	18 561 378,00
Непрограммные расходы в рамках обеспечения деятельности Думы города Пятигорска	600	01	03	70	0	00	00000		18 561 378,00	18 561 378,00
Обеспечение деятельности Думы города Пятигорска	600	01	03	70	1	00	00000		13 192 583,00	13 192 583,00
Обеспечение деятельности Думы города Пятигорска	600	01	03	70	1	00	00000		13 192 583,00	13 192 583,00
Расходы на обеспечение функций органов местного самоуправления города Пятигорска	600	01	03	70	1	00	10010		13 192 583,00	13 192 583,00
Расходы на выплаты персоналу в целях обеспечения выполнения функций государственными (муниципальными) органами, казенными учреждениями, органами управления государственными внебюджетными фондами	600	01	03	70	1	00	10010	100	11 635 602,00	11 635 602,00
Закупка товаров, работ и услуг для обеспечения государственных (муниципальных) нужд	600	01	03	70	1	00	10010	200	1 551 981,00	1 551 981,00
Иные бюджетные ассигнования	600	01	03	70	1	00	10010	800	5 000,00	5 000,00
Председатель представительного органа муниципального образования	600	01	03	70	2	00	00000		1 842 399,00	1 842 399,00
Председатель представительного органа муниципального образования	600	01	03	70	2	00	00000		1 842 399,00	1 842 399,00
Расходы на обеспечение функций органов местного самоуправления города Пятигорска	600	01	03	70	2	00	10010		1 842 399,00	1 842 399,00
Расходы на выплаты персоналу в целях обеспечения выполнения функций государственными (муниципальными) органами, казенными учреждениями, органами управления государственными внебюджетными фондами	600	01	03	70	2	00	10010	100	1 842 399,00	1 842 399,00
Депутаты представительного органа	600	01	03	70	3	00	00000		3 526 396,00	3 526 396,00
Депутаты представительного органа	600	01	03	70	3	00	00000		3 526 396,00	3 526 396,00
Расходы на обеспечение функций органов местного самоуправления города Пятигорска	600	01	03	70	3	00	10010		3 526 396,00	3 526 396,00
Расходы на выплаты персоналу в целях обеспечения выполнения функций государственными (муниципальными) органами, казенными учреждениями, органами управления государственными внебюджетными фондами	600	01	03	70	3	00	10010	100	3 526 396,00	3 526 396,00
Обеспечение деятельности финансовых, налоговых и таможенных органов и органов финансового (финансово-бюджетного) надзора	600	01	06						2 824 965,00	2 824 965,00
Непрограммные расходы в рамках обеспечения деятельности Думы города Пятигорска	600	01	06	70	0	00	00000		2 824 965,00	2 824 965,00
Обеспечение деятельности Думы города Пятигорска	600	01	06	70	1	00	00000		2 824 965,00	2 824 965,00
Обеспечение деятельности Думы города Пятигорска	600	01	06	70	1	00	00000		2 824 965,00	2 824 965,00
Расходы на обеспечение функций органов местного самоуправления города Пятигорска	600	01	06	70	1	00	10010		2 824 965,00	2 824 965,00
Расходы на выплаты персоналу в целях обеспечения выполнения функций государственными (муниципальными) органами, казенными учреждениями, органами управления государственными внебюджетными фондами	600	01	06	70	1	00	10010	100	2 711 072,00	2 711 072,00
Закупка товаров, работ и услуг для обеспечения государственных (муниципальных) нужд	600	01	06	70	1	00	10010	200	113 893,00	113 893,00
Другие общегосударственные вопросы	600	01	13						75 000,00	75 000,00
Непрограммные расходы в рамках обеспечения деятельности Думы города Пятигорска	600	01	13	70	0	00	00000		75 000,00	75 000,00
Обеспечение деятельности Думы города Пятигорска	600	01	13	70	1	00	00000		75 000,00	75 000,00
Обеспечение деятельности Думы города Пятигорска	600	01	13	70	1	00	00000		75 000,00	75 000,00
Прочие расходы на выполнение других обязательств органов местного самоуправления	600	01	13	70	1	00	20190		75 000,00	75 000,00
Закупка товаров, работ и услуг для обеспечения государственных (муниципальных) нужд	600	01	13	70	1	00	20190	200	75 000,00	75 000,00
Администрация города Пятигорска	601								197 513 838,00	205 613 757,00
ОБЩЕГОСУДАРСТВЕННЫЕ ВОПРОСЫ	601	01							177 478 437,00	187 528 356,00
Функционирование высшего должностного лица субъекта Российской Федерации и муниципального образования	601	01	02						1 842 399,00	1 842 399,00
Непрограммные расходы в рамках обеспечения деятельности администрации города Пятигорска	601	01	02	71	0	00	00000		1 842 399,00	1 842 399,00
Глава муниципального образования	601	01	02	71	2	00	00000		1 842 399,00	1 842 399,00
Глава муниципального образования	601	01	02	71	2	00	00000		1 842 399,00	1 842 399,00
Расходы на обеспечение функций органов местного самоуправления города Пятигорска	601	01	02	71	2	00	10010		1 842 399,00	1 842 399,00
Расходы на выплаты персоналу в целях обеспечения выполнения функций государственными (муниципальными) органами, казенными учреждениями, органами управления государственными внебюджетными фондами	601	01	02	71	2	00	10010	100	1 842 399,00	1 842 399,00
Функционирование Правительства Российской Федерации, высших исполнительных органов государственной власти субъектов Российской Федерации, местных администраций	601	01	04						86 439 788,00	86 440 408,00
Муниципальная программа «Развитие информационного общества, оптимизация муниципальной службы и повышение качества предоставления государственных и муниципальных услуг в городе-курорте Пятигорске»	601	01	04	13	0	00	00000		82 821 466,00	82 822 086,00
Подпрограмма «Развитие информационного общества в городе-курорте Пятигорске»	601	01	04	13	1	00	00000		6 801 676,00	6 802 296,00
Основное мероприятие «Развитие и укрепление материально-технической базы администрации города Пятигорска»	601	01	04	13	1	01	00000		3 000 000,00	3 000 000,00
Приобретение, содержание, развитие и модернизация аппаратно-программных средств	601	01	04	13	1	01	20110		3 000 000,00	3 000 000,00
Закупка товаров, работ и услуг для обеспечения государственных (муниципальных) нужд	601	01	04	13	1	01	20110	200	3 000 000,00	3 000 000,00
Основное мероприятие «Организация комплектования, хранения, учета и использования архивных документов»	601	01	04	13	1	02	00000		3 801 676,00	3 802 296,00
Расходы на обеспечение функций органов местного самоуправления города Пятигорска	601	01	04	13	1	02	10010		1 741 026,00	1 741 026,00
Расходы на выплаты персоналу в целях обеспечения выполнения функций государственными (муниципальными) органами, казенными учреждениями, органами управления государственными внебюджетными фондами	601	01	04	13	1	02	10010	100	1 703 626,00	1 703 626,00
Закупка товаров, работ и услуг для обеспечения государственных (муниципальных) нужд	601	01	04	13	1	02	10010	200	37 400,00	37 400,00
Формирование, содержание и использование Архивного фонда Ставропольского края	601	01	04	13	1	02	76630		2 060 650,00	2 061 270,00
Расходы на выплаты персоналу в целях обеспечения выполнения функций государственными (муниципальными) органами, казенными учреждениями, органами управления государственными внебюджетными фондами	601	01	04	13	1	02	76630	100	1 736 048,00	1 736 048,00
Закупка товаров, работ и услуг для обеспечения государственных (муниципальных) нужд	601	01	04	13	1	02	76630	200	324 602,00	325 222,00
Подпрограмма «Развитие муниципальной службы и противодействие коррупции в городе-курорте Пятигорск»	601	01	04	13	2	00	00000		277 400,00	277 400,00
Основное мероприятие «Профессиональная переподготовка и повышение квалификации специалистов отраслевых (функциональных) органов (структурных подразделений) администрации города Пятигорска (не являющихся юридическими лицами)»	601	01	04	13	2	01	00000		277 400,00	277 400,00
Организация профессиональной переподготовки и повышения квалификации	601	01	04	13	2	01	20120		277 400,00	277 400,00
Расходы на выплаты персоналу в целях обеспечения выполнения функций государственными (муниципальными) органами, казенными учреждениями, органами управления государственными внебюджетными фондами	601	01	04	13	2	01	20120	100	127 400,00	127 400,00
Закупка товаров, работ и услуг для обеспечения государственных (муниципальных) нужд	601	01	04	13	2	01	20120	200	150 000,00	150 000,00
Подпрограмма «Обеспечение реализации программы «Развитие информационного общества, оптимизация муниципальной службы и повышение качества предоставления государственных и муниципальных услуг в городе-курорте Пятигорске и общепрограммные мероприятия»»	601	01	04	13	4	00	00000		75 742 390,00	75 742 390,00
Основное мероприятие «Обеспечение реализации Программы»	601	01	04	13	4	01	00000		75 742 390,00	75 742 390,00
Расходы на обеспечение функций органов местного самоуправления города Пятигорска	601	01	04	13	4	01	10010		75 742 390,00	75 742 390,00
Расходы на выплаты персоналу в целях обеспечения выполнения функций государственными (муниципальными) органами, казенными учреждениями, органами управления государственными внебюджетными фондами	601	01	04	13	4	01	10010	100	73 475 596,00	73 475 596,00
Закупка товаров, работ и услуг для обеспечения государственных (муниципальных) нужд	601	01	04	13	4	01	10010	200	2 164 494,00	2 164 494,00
Иные бюджетные ассигнования	601	01	04	13	4	01	10010	800	102 300,00	102 300,00
Непрограммные расходы в рамках обеспечения деятельности администрации города Пятигорска	601	01	04	71	0	00	00000		3 618 322,00	3 618 322,00
Обеспечение деятельности администрации города Пятигорска	601	01	04	71	1	00	00000		3 618 322,00	3 618 322,00
Обеспечение деятельности администрации города Пятигорска	601	01	04	71	1	00	00000		3 618 322,00	3 618 322,00
Организация и осуществление деятельности по опеке и попечительству в области здравоохранения	601	01	04	71	1	00	76100		507 770,00	507 770,00
Расходы на выплаты персоналу в целях обеспечения выполнения функций государственными (муниципальными) органами, казенными учреждениями, органами управления государственными внебюджетными фондами	601	01	04	71	1	00	76100	100	473 261,00	473 261,00
Закупка товаров, работ и услуг для обеспечения государственных (муниципальных) нужд	601	01	04	71	1	00	76100	200	34 509,00	34 509,00
Расходы на организацию и осуществление деятельности по опеке и попечительству в области образования	601	01	04	71	1	00	76200		3 010 172,00	3 010 172,00
Расходы на выплаты персоналу в целях обеспечения выполнения функций государственными (муниципальными) органами, казенными учреждениями, органами управления государственными внебюджетными фондами	601	01	04	71	1	00	76200	100	2 860 184,00	2 860 184,00
Закупка товаров, работ и услуг для обеспечения государственных (муниципальных) нужд	601	01	04	71	1	00	76200	200	149 988,00	149 988,00
Создание и организация деятельности комиссий по делам несовершеннолетних и защите их прав	601	01	04	71	1	00	76360		100 380,00	100 380,00
Расходы на выплаты персоналу в целях обеспечения выполнения функций государственными (муниципальными) органами, казенными учреждениями, органами управления государственными внебюджетными фондами	601	01	04	71	1	00	76360	100	6 700,00	6 700,00
Закупка товаров, работ и услуг для обеспечения государственных (муниципальных) нужд	601	01	04	71	1	00	76360	200	93 680,00	93 680,00
Судебная система	601	01	05						59 750,00	66 910,00
Непрограммные расходы в рамках обеспечения деятельности администрации города Пятигорска	601	01	05	71	0	00	00000		59 750,00	66 910,00
Обеспечение деятельности администрации города Пятигорска	601	01	05	71	1	00	00000		59 750,00	66 910,00
Обеспечение деятельности администрации города Пятигорска	601	01	05	71	1	00	00000		59 750,00	66 910,00
Осуществление полномочий по составлению (изменению) списков кандидатов в присяжные заседатели федеральных судов общей юрисдикции в Российской Федерации	601	01	05	71	1	00	51200		59 750,00	66 910,00
Закупка товаров, работ и услуг для обеспечения государственных (муниципальных) нужд	601	01	05	71	1	00	51200	200	59 750,00	66 910,00
Обеспечение проведения выборов и референдумов	601	01	07						0,00	9 885 722,00
Непрограммные расходы в рамках обеспечения деятельности администрации города Пятигорска	601	01	07	71	0	00	00000		0,00	9 885 722,00
Обеспечение деятельности городской избирательной комиссии	601	01	07	71	3	00	00000		0,00	9 885 722,00
Обеспечение деятельности городской избирательной комиссии	601	01	07	71	3	00	00000		0,00	9 885 722,00
Расходы на проведение выборов в представительные органы муниципального образования	601	01	07	71	3	00	20200		0,00	9 885 722,00
Иные бюджетные ассигнования	601	01	07	71	3	00	20200	800	0,00	9 885 722,00
Другие общегосударственные вопросы	601	01	13						89 136 500,00	89 292 917,00
Муниципальная программа города-курорта Пятигорска «Безопасный Пятигорск»	601	01	13	08	0	00	00000		1 036 000,00	1 036 000,00

(Продолжение на 43-й стр.)

Подпрограмма «Построение и развитие АПК «Безопасный город», обеспечение безопасности жизнедеятельности населения, обеспечение пожарной безопасности муниципальных учреждений, профилактика терроризма, профилактика правонарушений в городе-курорте Пятигорске»	601	01	13	08	1	00	00000		1 036 000,00	1 036 000,00
Основное мероприятие «Обеспечение безопасности жизнедеятельности населения и обеспечение пожарной безопасности муниципальных учреждений»	601	01	13	08	1	01	00000		118 960,00	118 960,00
Обеспечение пожарной безопасности муниципальных учреждений города-курорта Пятигорска	601	01	13	08	1	01	20180		118 960,00	118 960,00
Закупка товаров, работ и услуг для обеспечения государственных (муниципальных) нужд	601	01	13	08	1	01	20180	200	20 000,00	20 000,00
Предоставление субсидий бюджетным, автономным учреждениям и иным некоммерческим организациям	601	01	13	08	1	01	20180	600	98 960,00	98 960,00
Основное мероприятие «Профилактика терроризма и правонарушений в городе-курорте Пятигорске»	601	01	13	08	1	02	00000		917 040,00	917 040,00
Организация и обеспечение охраны в муниципальных учреждениях города-курорта Пятигорска	601	01	13	08	1	02	20170		917 040,00	917 040,00
Предоставление субсидий бюджетным, автономным учреждениям и иным некоммерческим организациям	601	01	13	08	1	02	20170	600	917 040,00	917 040,00
Муниципальная программа города-курорта Пятигорска «Модернизация экономики, развитие малого и среднего бизнеса, курорта и туризма, энергетики, промышленности и улучшение инвестиционного климата»	601	01	13	11	0	00	00000		300 000,00	300 000,00
Подпрограмма «Энергосбережение и повышение энергетической эффективности города-курорта Пятигорска»	601	01	13	11	4	00	00000		300 000,00	300 000,00
Основное мероприятие «Организация и выполнение работ в муниципальных учреждениях города Пятигорска, направленных на экономию энергоресурсов»	601	01	13	11	4	01	00000		300 000,00	300 000,00
Мероприятия по выполнению рекомендаций энергопаспортов в муниципальном секторе	601	01	13	11	4	01	24030		50 000,00	50 000,00
Закупка товаров, работ и услуг для обеспечения государственных (муниципальных) нужд	601	01	13	11	4	01	24030	200	50 000,00	50 000,00
Мероприятия по подготовке к осенне-зимнему периоду в муниципальном секторе	601	01	13	11	4	01	24040		250 000,00	250 000,00
Закупка товаров, работ и услуг для обеспечения государственных (муниципальных) нужд	601	01	13	11	4	01	24040	200	250 000,00	250 000,00
Муниципальная программа «Развитие информационного общества, оптимизация муниципальной службы и повышение качества предоставления государственных и муниципальных услуг в городе-курорте Пятигорске»	601	01	13	13	0	00	00000		85 367 500,00	85 523 917,00
Подпрограмма «Развитие информационного общества в городе-курорте Пятигорске»	601	01	13	13	1	00	00000		14 900 000,00	14 900 000,00
Основное мероприятие «Освещение деятельности администрации города Пятигорска и основных событий общественно-политической жизни города-курорта Пятигорска»	601	01	13	13	1	05	00000		14 900 000,00	14 900 000,00
Размещение информационных материалов в средствах массовой информации	601	01	13	13	1	05	20160		14 900 000,00	14 900 000,00
Закупка товаров, работ и услуг для обеспечения государственных (муниципальных) нужд	601	01	13	13	1	05	20160	200	14 900 000,00	14 900 000,00
Подпрограмма «Развитие муниципальной службы и противодействие коррупции в городе-курорте Пятигорск»	601	01	13	13	2	00	00000		135 000,00	135 000,00
Основное мероприятие «Освещение сведений о борьбе с коррупцией на территории города-курорта Пятигорска»	601	01	13	13	2	02	00000		135 000,00	135 000,00
Реализация мероприятий, направленных на противодействие коррупции	601	01	13	13	2	02	20140		135 000,00	135 000,00
Закупка товаров, работ и услуг для обеспечения государственных (муниципальных) нужд	601	01	13	13	2	02	20140	200	135 000,00	135 000,00
Подпрограмма «Повышение качества предоставления государственных и муниципальных услуг»	601	01	13	13	3	00	00000		35 150 909,00	35 169 164,00
Основное мероприятие «Повышение доступности государственных и муниципальных услуг, предоставляемых по принципу «одного окна»	601	01	13	13	3	01	00000		35 150 909,00	35 169 164,00
Расходы на обеспечение деятельности (оказание услуг) муниципальных учреждений	601	01	13	13	3	01	11010		35 150 909,00	35 169 164,00
Предоставление субсидий бюджетным, автономным учреждениям и иным некоммерческим организациям	601	01	13	13	3	01	11010	600	35 150 909,00	35 169 164,00
Подпрограмма «Обеспечение реализации программы «Развитие информационного общества, оптимизация муниципальной службы и повышение качества предоставления государственных и муниципальных услуг в городе-курорте Пятигорске и общепрограммные мероприятия»	601	01	13	13	4	00	00000		35 181 591,00	35 319 753,00
Основное мероприятие «Обеспечение реализации Программы»	601	01	13	13	4	01	00000		35 181 591,00	35 319 753,00
Расходы на обеспечение деятельности (оказание услуг) муниципальных учреждений	601	01	13	13	4	01	11010		35 181 591,00	35 319 753,00
Расходы на выплаты персоналу в целях обеспечения выполнения функций государственными (муниципальными) органами, казенными учреждениями, органами управления государственными внебюджетными фондами	601	01	13	13	4	01	11010	100	16 624 337,00	16 624 337,00
Закупка товаров, работ и услуг для обеспечения государственных (муниципальных) нужд	601	01	13	13	4	01	11010	200	17 276 113,00	17 414 275,00
Иные бюджетные ассигнования	601	01	13	13	4	01	11010	800	1 281 141,00	1 281 141,00
Непрограммные расходы в рамках обеспечения деятельности администрации города Пятигорска	601	01	13	71	0	00	00000		2 433 000,00	2 433 000,00
Обеспечение деятельности администрации города Пятигорска	601	01	13	71	1	00	00000		2 433 000,00	2 433 000,00
Обеспечение деятельности администрации города Пятигорска	601	01	13	71	1	00	00000		2 433 000,00	2 433 000,00
Резервирование средств	601	01	13	71	1	00	20010		600 000,00	600 000,00
Иные бюджетные ассигнования	601	01	13	71	1	00	20010	800	600 000,00	600 000,00
Прочие расходы на выполнение других обязательств органов местного самоуправления	601	01	13	71	1	00	20190		400 000,00	400 000,00
Закупка товаров, работ и услуг для обеспечения государственных (муниципальных) нужд	601	01	13	71	1	00	20190	200	400 000,00	400 000,00
Обеспечение деятельности депутатов Думы Ставропольского края и их помощников в избирательном округе	601	01	13	71	1	00	76610		1 430 000,00	1 430 000,00
Расходы на выплаты персоналу в целях обеспечения выполнения функций государственными (муниципальными) органами, казенными учреждениями, органами управления государственными внебюджетными фондами	601	01	13	71	1	00	76610	100	1 430 000,00	1 430 000,00
Осуществление отдельных государственных полномочий Ставропольского края по созданию административных комиссий	601	01	13	71	1	00	76930		3 000,00	3 000,00
Закупка товаров, работ и услуг для обеспечения государственных (муниципальных) нужд	601	01	13	71	1	00	76930	200	3 000,00	3 000,00
НАЦИОНАЛЬНАЯ ЭКОНОМИКА	601	04							13 080 300,00	11 130 300,00
Транспорт	601	04	08						10 160 300,00	10 160 300,00
Муниципальная программа города-курорта Пятигорска «Развитие транспортной системы и обеспечение безопасности дорожного движения»	601	04	08	12	0	00	00000		10 160 300,00	10 160 300,00
Подпрограмма «Организация транспортных перевозок в городе-курорте Пятигорске»	601	04	08	12	7	00	00000		10 160 300,00	10 160 300,00
Основное мероприятие «Поддержка организаций, осуществляющих транспортные перевозки»	601	04	08	12	7	01	00000		10 160 300,00	10 160 300,00
Субсидии на отдельные мероприятия в области пассажирского транспорта	601	04	08	12	7	01	29120		10 160 300,00	10 160 300,00
Иные бюджетные ассигнования	601	04	08	12	7	01	29120	800	10 160 300,00	10 160 300,00
Другие вопросы в области национальной экономики	601	04	12						2 920 000,00	970 000,00
Муниципальная программа города-курорта Пятигорска «Управление имуществом»	601	04	12	10	0	00	00000		1 950 000,00	0,00
Подпрограмма «Управление, распоряжение и использование земельных участков»	601	04	12	10	2	00	00000		1 950 000,00	0,00
Основное мероприятие «Управление собственностью муниципального образования города-курорта Пятигорска в области земельных отношений»	601	04	12	10	2	01	00000		1 950 000,00	0,00
Мероприятия по землеустройству и землепользованию	601	04	12	10	2	01	22080		1 950 000,00	0,00
Закупка товаров, работ и услуг для обеспечения государственных (муниципальных) нужд	601	04	12	10	2	01	22080	200	1 950 000,00	0,00
Муниципальная программа города-курорта Пятигорска «Модернизация экономики, развитие малого и среднего бизнеса, курорта и туризма, энергетики, промышленности и улучшение инвестиционного климата»	601	04	12	11	0	00	00000		970 000,00	970 000,00
Подпрограмма «Развитие малого и среднего предпринимательства в городе-курорте Пятигорске»	601	04	12	11	1	00	00000		600 000,00	600 000,00
Основное мероприятие «Поддержка субъектов малого и среднего предпринимательства города-курорта Пятигорска»	601	04	12	11	1	01	00000		600 000,00	600 000,00
Развитие системы информационной поддержки субъектов малого и среднего предпринимательства	601	04	12	11	1	01	24010		50 000,00	50 000,00
Закупка товаров, работ и услуг для обеспечения государственных (муниципальных) нужд	601	04	12	11	1	01	24010	200	50 000,00	50 000,00
Развитие предпринимательской инициативы и повышение общественной значимости предпринимательской деятельности	601	04	12	11	1	01	24060		50 000,00	50 000,00
Закупка товаров, работ и услуг для обеспечения государственных (муниципальных) нужд	601	04	12	11	1	01	24060	200	50 000,00	50 000,00
Субсидии в целях возмещения части затрат субъектов малого и среднего предпринимательства, связанных с уплатой лизинговых платежей по договорам лизинга оборудования	601	04	12	11	1	01	24130		500 000,00	500 000,00
Иные бюджетные ассигнования	601	04	12	11	1	01	24130	800	500 000,00	500 000,00
Подпрограмма «Развитие курорта и туризма в городе-курорте Пятигорске»	601	04	12	11	2	00	00000		370 000,00	370 000,00
Основное мероприятие «Повышение доступности туризма в городе Пятигорске и развитие его инфраструктуры»	601	04	12	11	2	01	00000		370 000,00	370 000,00
Разработка и продвижение курортно-туристического продукта города-курорта Пятигорска	601	04	12	11	2	01	24070		70 000,00	70 000,00
Закупка товаров, работ и услуг для обеспечения государственных (муниципальных) нужд	601	04	12	11	2	01	24070	200	70 000,00	70 000,00
Субсидии на поддержку инициативы в развитии туристического продукта города-курорта Пятигорска	601	04	12	11	2	01	24120		300 000,00	300 000,00
Иные бюджетные ассигнования	601	04	12	11	2	01	24120	800	300 000,00	300 000,00
ОБРАЗОВАНИЕ	601	07							3 418 441,00	3 418 441,00
Молодежная политика	601	07	07						3 418 441,00	3 418 441,00
Муниципальная программа города-курорта Пятигорска «Молодежная политика»	601	07	07	04	0	00	00000		3 418 441,00	3 418 441,00
Подпрограмма «Поддержка талантливой и инициативной молодежи города-курорта Пятигорска»	601	07	07	04	1	00	00000		193 000,00	193 000,00
Основное мероприятие «Организация и проведение мероприятий по поддержке талантливой молодежи, вовлечение в творческую деятельность»	601	07	07	04	1	01	00000		193 000,00	193 000,00
Проведение мероприятий для детей и молодежи	601	07	07	04	1	01	21240		193 000,00	193 000,00
Закупка товаров, работ и услуг для обеспечения государственных (муниципальных) нужд	601	07	07	04	1	01	21240	200	193 000,00	193 000,00
Подпрограмма «Патриотическое воспитание и допризывная подготовка молодежи города-курорта Пятигорска»	601	07	07	04	2	00	00000		300 000,00	300 000,00
Основное мероприятие «Проведение мероприятий по гражданскому образованию, военно-патриотическому и интернациональному воспитанию детей и молодежи»	601	07	07	04	2	01	00000		300 000,00	300 000,00
Проведение мероприятий для детей и молодежи	601	07	07	04	2	01	21240		300 000,00	300 000,00
Закупка товаров, работ и услуг для обеспечения государственных (муниципальных) нужд	601	07	07	04	2	01	21240	200	300 000,00	300 000,00
Подпрограмма «Информационное обеспечение и вовлечение молодежи города-курорта Пятигорска в социальную практику»	601	07	07	04	3	00	00000		2 925 441,00	2 925 441,00
Основное мероприятие «Мероприятия, направленные на информирование и вовлечение молодежи города-курорта Пятигорска в социальную практику»	601	07	07	04	3	01	00000		507 000,00	507 000,00
Мероприятия, направленные на информирование и вовлечение молодежи города в социальную практику	601	07	07	04	3	01	25710		507 000,00	507 000,00
Закупка товаров, работ и услуг для обеспечения государственных (муниципальных) нужд	601	07	07	04	3	01	25710	200	507 000,00	507 000,00
Основное мероприятие «Обеспечение деятельности (оказание услуг) учреждениями по работе с молодежью по месту жительства»	601	07	07	04	3	02	00000		2 418 441,00	2 418 441,00
Расходы на обеспечение деятельности (оказание услуг) муниципальных учреждений	601	07	07	04	3	02	11010		2 418 441,00	2 418 441,00
Предоставление субсидий бюджетным, автономным учреждениям и иным некоммерческим организациям	601	07	07	04	3	02	11010	600	2 418 441,00	2 418 441,00
СОЦИАЛЬНАЯ ПОЛИТИКА	601	10							3 536 660,00	3 536 660,00
Социальное обеспечение населения	601	10	03						3 536 660,00	3 536 660,00
Муниципальная программа города-курорта Пятигорска «Социальная поддержка граждан»	601	10	03	02	0	00	00000		3 536 660,00	3 536 660,00
Подпрограмма «Социальная поддержка транспортного обслуживания отдельных категорий граждан на территории муниципального образования города-курорта Пятигорска»	601	10	03	02	5	00	00000		3 536 660,00	3 536 660,00
Основное мероприятие «Транспортное обслуживание отдельных категорий граждан»	601	10	03	02	5	01	00000		3 536 660,00	3 536 660,00
Субсидии на мероприятия по приобретению льготного месячного проездного билета для проезда отдельным категориям граждан в городском электрическом транспорте	601	10	03	02	5	01	80090		3 300 000,00	3 300 000,00
Иные бюджетные ассигнования	601	10	03	02	5	01	80090	800	3 300 000,00	3 300 000,00
Субсидии на мероприятия по предоставлению права бесплатного (льготного) проезда в городском электрическом транспорте участникам (инвалидам) ВОВ	601	10	03	02	5	01	80110		180 000,00	180 000,00
Иные бюджетные ассигнования	601	10	03	02	5	01	80110	800	180 000,00	180 000,00
Субсидии на мероприятия по предоставлению права бесплатного (льготного) проезда в городском пассажирском автобусном транспорте участникам (инвалидам) ВОВ	601	10	03	02	5	01	80120		21 660,00	21 660,00
Иные бюджетные ассигнования	601	10	03	02	5	01	80120	800	21 660,00	21 660,00
Субсидии на мероприятия по приобретению льготного месячного проездного билета для проезда в городском пассажирском автобусном транспорте отдельным категориям граждан	601	10	03	02	5	01	80130		35 000,00	35 000,00
Иные бюджетные ассигнования	601	10	03	02	5	01	80130	800	35 000,00	35 000,00
Муниципальное учреждение «Управление имущественных отношений администрации города Пятигорска»	602								36 031 514,00	35 111 514,00
ОБЩЕГОСУДАРСТВЕННЫЕ ВОПРОСЫ	602	01							33 406 514,00	33 406 514,00
Другие общегосударственные вопросы	602	01	13						33 406 514,00	33 406 514,00
Муниципальная программа города-курорта Пятигорска «Управление имуществом»	602	01	13	10	0	00	00000		33 290 308,00	33 290 308,00
Подпрограмма «Управление, распоряжение и использование муниципального имущества»	602	01	13	10	1	00	00000		2 199 355,00	2 199 355,00
Основное мероприятие «Управление собственностью муниципального образования города-курорта Пятигорска в области имущественных отношений»	602	01	13	10	1	01	00000		2 199 355,00	2 199 355,00
Размещение информационных материалов в средствах массовой информации	602	01	13	10	1	01	20160		200 000,00	200 000,00
Закупка товаров, работ и услуг для обеспечения государственных (муниципальных) нужд	602	01	13	10	1	01	20160	200	200 000,00	200 000,00
Мероприятия по регистрации прав и оценке муниципального имущества, оформление технических и кадастровых паспортов, оплата услуг аудиторских фирм и иное регулирование отношений по муниципальной собственности	602	01	13	10	1	01	22010		290 000,00	290 000,00
Закупка товаров, работ и услуг для обеспечения государственных (муниципальных) нужд	602	01	13	10	1	01	22010	200	277 900,00	277 900,00
Иные бюджетные ассигнования	602	01	13	10	1	01	22010	800	12 100,00	12 100,00
Мероприятия по приватизации муниципального имущества, в том числе уплата НДС по приватизированному имуществу	602	01	13	10	1	01	22030		1 101 000,00	1 101 000,00
Закупка товаров, работ и услуг для обеспечения государственных (муниципальных) нужд	602	01	13	10	1	01	22030	200	101 000,00	101 000,00
Иные бюджетные ассигнования	602	01	13	10	1	01	22030	800	1 000 000,00	1 000 000,00
Выполнение других обязательств по содержанию муниципального имущества	602	01	13	10	1	01	22040		608 355,00	608 355,00
Закупка товаров, работ и услуг для обеспечения государственных (муниципальных) нужд	602	01	13	10	1	01	22040	200	600 000,00	600 000,00
Иные бюджетные ассигнования	602	01	13	10	1	01	22040	800	8 355,00	8 355,00
Подпрограмма «Обеспечение реализации программы и общепрограммные мероприятия»	602	01	13	10	3	00	00000		31 090 953,00	31 090 953,00
Основное мероприятие «Обеспечение реализации Программы»	602	01	13	10	3	01	00000		31 090 953,00	31 090 953,00
Расходы на обеспечение функций органов местного самоуправления города Пятигорска	602	01	13	10	3	01	10010		31 080 953,00	31 080 953,00
Расходы на выплаты персоналу в целях обеспечения выполнения функций государственными (муниципальными) органами, казенными учреждениями, органами управления государственными внебюджетными фондами	602	01	13	10	3	01	10010	100	29 432 046,00	29 432 046,00
Закупка товаров, работ и услуг для обеспечения государственных (муниципальных) нужд	602	01	13	10	3	01	10010	200	1 636 575,00	1 636 575,00
Иные бюджетные ассигнования	602	01	13	10	3	01	10010	800	12 332,00	12 332,00
Организация профессиональной переподготовки и повышения квалификации	602	01	13	10	3	01	20120		10 000,00	10 000,00
Закупка товаров, работ и услуг для обеспечения государственных (муниципальных) нужд	602	01	13	10	3	01	20120	200	10 000,00	10 000,00
Муниципальная программа города-курорта Пятигорска «Модернизация экономики, развитие малого и среднего бизнеса, курорта и туризма, энергетики, промышленности и улучшение инвестиционного климата»	602	01	13	11	0	00	00000		116 206,00	116 206,00
Подпрограмма «Энергосбережение и повышение энергетической эффективности города-курорта Пятигорска»	602	01	13	11	4	00	00000		116 206,00	116 206,00
Основное мероприятие «Организация и выполнение работ в муниципальных учреждениях города Пятигорска, направленных на экономию энергоресурсов»	602	01	13	11	4	01	00000		116 206,00	116 206,00
Мероприятия по подготовке к осенне-зимнему периоду в муниципальном секторе	602	01	13	11	4	01	24040		116 206,00	116 206,00
Закупка товаров, работ и услуг для обеспечения государственных (муниципальных) нужд	602	01	13	11	4	01	24040	200	116 206,00	116 206,00
НАЦИОНАЛЬНАЯ ЭКОНОМИКА	602	04							1 425 000,00	505 000,00
Другие вопросы в области национальной экономики	602	04	12						1 425 000,00	505 000,00
Муниципальная программа города-курорта Пятигорска «Управление имуществом»	602	04	12	10	0	00	00000		1 425 000,00	505 000,00
Подпрограмма «Управление, распоряжение и использование земельных участков»	602	04	12	10	2	00	00000		1 425 000,00	505 000,00
Основное мероприятие «Управление собственностью муниципального образования города-курорта Пятигорска в области земельных отношений»	602	04	12	10	2	01	00000		1 425 000,00	505 000,00
Мероприятия по землеустройству и землепользованию	602	04	12	10	2	01	22080		505 000,00	505 000,00
Закупка товаров, работ и услуг для обеспечения государственных (муниципальных) нужд	602	04	12	10	2	01	22080	200	500 000,00	500 000,00
Иные бюджетные ассигнования	602	04	12	10	2	01	22080	800	5 000,00	5 000,00
Мероприятия по проведению топографо-геодезических, картографических и землеустроительных работ земельных участков под индивидуальное жилищное строительство гражданам имеющим трех и более детей.	602	04	12	10	2	01	22090		920 000,00	0,00
Закупка товаров, работ и услуг для обеспечения государственных (муниципальных) нужд	602	04	12	10	2	01	22090	200	920 000,00	0,00
ЖИЛИЩНО-КОММУНАЛЬНОЕ ХОЗЯЙСТВО	602	05							1 200 000,00	1 200 000,00
Жилищное хозяйство	602	05	01						1 200 000,00	1 200 000,00
Муниципальная программа города-курорта Пятигорска «Управление имуществом»	602	05	01	10	0	00	00000		1 200 000,00	1 200 000,00
Подпрограмма «Управление, распоряжение и использование муниципального имущества»	602	05	01	10	1	00	00000		1 200 000,00	1 200 000,00
Основное мероприятие «Управление собственностью муниципального образования города-курорта Пятигорска в области имущественных отношений»	602	05	01	10	1	01	00000		1 200 000,00	1 200 000,00
Взносы на капитальный ремонт общего имущества в МКД, уплачиваемые по помещениям, находящимся в муниципальной собственности	602	05	01	10	1	01	22070		1 200 000,00	1 200 000,00
Закупка товаров, работ и услуг для обеспечения государственных (муниципальных) нужд	602	05	01	10	1	01	22070	200	1 200 000,00	1 200 000,00
Муниципальное учреждение «Управление архитектуры, строительства и жилищно-коммунального хозяйства администрации города Пятигорска»	603								1 008 757 263,29	296 141 749,00
ОБЩЕГОСУДАРСТВЕННЫЕ ВОПРОСЫ	603	01							675 000,00	675 000,00
Другие общегосударственные вопросы	603	01	13						675 000,00	675 000,00
Муниципальная программа города-курорта Пятигорска «Развитие жилищно-коммунального хозяйства, градостроительства, строительства и архитектуры»	603	01	13	03	0	00	00000		75 000,00	75 000,00
Подпрограмма «Обеспечение реализации муниципальной программы города-курорта Пятигорска «Развитие жилищно-коммунального хозяйства, градостроительства, строительства и архитектуры» и общепрограммные мероприятия»	603	01	13	03	3	00	00000		75 000,00	75 000,00
Основное мероприятие «Осуществление функций строительного контроля и деятельности в сфере архитектуры, строительства и жилищно-коммунального хозяйства»	603	01	13	03	3	02	00000		75 000,00	75 000,00
Расходы на оформление допуска для осуществления функций заказчика	603	01	13	03	3	02	26070		75 000,00	75 000,00
Закупка товаров, работ и услуг для обеспечения государственных (муниципальных) нужд	603	01	13	03	3	02	26070	200	75 000,00	75 000,00
Муниципальная программа города-курорта Пятигорска «Экология и охрана окружающей среды»	603	01	13	06	0	00	00000		600 000,00	600 000,00
Подпрограмма «Охрана окружающей среды и обеспечение экологической безопасности жителей города-курорта Пятигорска»	603	01	13	06	1	00	00000		600 000,00	600 000,00
Основное мероприятие «Обращение с отходами производства и потребления»	603	01	13	06	1	01	00000		600 000,00	600 000,00
Охрана полигона ТБО	603	01	13	06	1	01	23010		600 000,00	600 000,00
Закупка товаров, работ и услуг для обеспечения государственных (муниципальных) нужд	603	01	13	06	1	01	23010	200	600 000,00	600 000,00
НАЦИОНАЛЬНАЯ БЕЗОПАСНОСТЬ И ПРАВООХРАНИТЕЛЬНАЯ ДЕЯТЕЛЬНОСТЬ	603	03							100 000,00	100 000,00
Защита населения и территории от чрезвычайных ситуаций природного и техногенного характера, гражданская оборона	603	03	09						100 000,00	100 000,00
Муниципальная программа города-курорта Пятигорска «Экология и охрана окружающей среды»	603	03	09	06	0	00	00000		100 000,00	100 000,00
Подпрограмма «Охрана окружающей среды и обеспечение экологической безопасности жителей города-курорта Пятигорска»	603	03	09	06	1	00	00000		100 000,00	100 000,00
Основное мероприятие «Проведение мероприятий по предупреждению возникновения чрезвычайных ситуаций»	603	03	09	06	1	06	00000		100 000,00	100 000,00
Содержание и ремонт ливневой канализации для защиты населения и территории от чрезвычайных ситуаций природного и техногенного характера	603	03	09	06	1	06	23070		100 000,00	100 000,00
Закупка товаров, работ и услуг для обеспечения государственных (муниципальных) нужд	603	03	09	06	1	06	23070	200	100 000,00	100 000,00
НАЦИОНАЛЬНАЯ ЭКОНОМИКА	603	04							128 640 286,29	43 056 564,00
Водное хозяйство	603	04	06						355 480,00	355 480,00
Муниципальная программа города-курорта Пятигорска «Экология и охрана окружающей среды»	603	04	06	06	0	00	00000		355 480,00	355 480,00
Подпрограмма «Охрана окружающей среды и обеспечение экологической безопасности жителей города-курорта Пятигорска»	603	04	06	06	1	00	00000		355 480,00	355 480,00
Основное мероприятие «Обращение с отходами производства и потребления»	603	04	06	06	1	01	00000		255 480,00	255 480,00
Выполнение химического анализа сточных и природных вод	603	04	06	06	1	01	23030		255 480,00	255 480,00
Закупка товаров, работ и услуг для обеспечения государственных (муниципальных) нужд	603	04	06	06	1	01	23030	200	255 480,00	255 480,00
Основное мероприятие «Охрана водных ресурсов»	603	04	06	06	1	02	00000		100 000,00	100 000,00
Берегоукрепительные работы	603	04	06	06	1	02	23060		100 000,00	100 000,00
Закупка товаров, работ и услуг для обеспечения государственных (муниципальных) нужд	603	04	06	06	1	02	23060	200	100 000,00	100 000,00
Лесное хозяйство	603	04	07						500 000,00	500 000,00
Муниципальная программа города-курорта Пятигорска «Экология и охрана окружающей среды»	603	04	07	06	0	00	00000		500 000,00	500 000,00
Подпрограмма «Охрана окружающей среды и обеспечение экологической безопасности жителей города-курорта Пятигорска»	603	04	07	06	1	00	00000		500 000,00	500 000,00
Основное мероприятие «Охрана лесов и мероприятия в области озеленения»	603	04	07	06	1	03	00000		500 000,00	500 000,00
Охрана, восстановление и использование лесов	603	04	07	06	1	03	23080		500 000,00	500 000,00
Закупка товаров, работ и услуг для обеспечения государственных (муниципальных) нужд	603	04	07	06	1	03	23080	200	500 000,00	500 000,00
Дорожное хозяйство (дорожные фонды)	603	04	09						127 634 806,29	42 051 084,00
Муниципальная программа города-курорта Пятигорска «Развитие транспортной системы и обеспечение безопасности дорожного движения»	603	04	09	12	0	00	00000		127 634 806,29	42 051 084,00
Подпрограмма «Строительство, реконструкция и модернизация улично-дорожной сети в городе-курорте

Основное мероприятие «Развитие улично-дорожной сети общего пользования»	603	04	09	12	1	01	00000		3 973 914,00	5 591 263,00
Строительство и реконструкция улично-дорожной сети	603	04	09	12	1	01	49010		3 973 914,00	5 591 263,00
Капитальные вложения в объекты государственной (муниципальной) собственности	603	04	09	12	1	01	49010	400	3 973 914,00	5 591 263,00
Подпрограмма «Ремонт и содержание покрытия дорог, тротуаров, путепроводов, мостов, подвесных пешеходных и подземных переходов в городе-курорте Пятигорске»	603	04	09	12	2	00	00000		112 723 992,29	25 522 921,00
Основное мероприятие «Поддержка дорожной деятельности в отношении автомобильных дорог (улиц) общего пользования местного значения»	603	04	09	12	2	01	00000		112 723 992,29	25 522 921,00
Ремонт и содержание автомобильных дорог местного значения	603	04	09	12	2	01	29020		25 092 921,00	25 522 921,00
Закупка товаров, работ и услуг для обеспечения государственных (муниципальных) нужд	603	04	09	12	2	01	29020	200	25 092 921,00	25 522 921,00
Капитальный ремонт и ремонт автомобильных дорог общего пользования местного значения за счет средств краевого бюджета	603	04	09	12	2	01	76460		87 631 071,29	0,00
Закупка товаров, работ и услуг для обеспечения государственных (муниципальных) нужд	603	04	09	12	2	01	76460	200	87 631 071,29	0,00
Подпрограмма «Ремонт, сооружение, восстановление, очистка и содержание ливневых канализаций в городе-курорте Пятигорске»	603	04	09	12	3	00	00000		3 600 000,00	3 600 000,00
Основное мероприятие «Предупреждение возникновения угрозы затопления улично-дорожной сети города-курорта Пятигорска»	603	04	09	12	3	01	00000		3 600 000,00	3 600 000,00
Ремонт, сооружение, восстановление и содержание ливневых канализаций в городе-курорте Пятигорске	603	04	09	12	3	01	29030		3 600 000,00	3 600 000,00
Закупка товаров, работ и услуг для обеспечения государственных (муниципальных) нужд	603	04	09	12	3	01	29030	200	3 600 000,00	3 600 000,00
Подпрограмма «Диагностика, обследование, паспортизация и изготовление технических планов автомобильных дорог (улиц) местного значения»	603	04	09	12	4	00	00000		100 000,00	100 000,00
Основное мероприятие «Обеспечение учета в отношении автомобильных дорог (улиц) местного значения»	603	04	09	12	4	01	00000		100 000,00	100 000,00
Диагностика, обследование и паспортизация улично-дорожной сети	603	04	09	12	4	01	29040		100 000,00	100 000,00
Закупка товаров, работ и услуг для обеспечения государственных (муниципальных) нужд	603	04	09	12	4	01	29040	200	100 000,00	100 000,00
Подпрограмма «Повышение безопасности дорожного движения в городе-курорте Пятигорске»	603	04	09	12	5	00	00000		7 236 900,00	7 236 900,00
Основное мероприятие «Обеспечение безопасности дорожного движения в отношении автомобильных дорог (улиц) местного значения»	603	04	09	12	5	01	00000		7 236 900,00	7 236 900,00
Устройство и содержание объектов улично-дорожной сети	603	04	09	12	5	01	29060		7 236 900,00	7 236 900,00
Закупка товаров, работ и услуг для обеспечения государственных (муниципальных) нужд	603	04	09	12	5	01	29060	200	7 236 900,00	7 236 900,00
Другие вопросы в области национальной экономики	603	04	12						150 000,00	150 000,00
Муниципальная программа города-курорта Пятигорска «Развитие жилищно-коммунального хозяйства, градостроительства, строительства и архитектуры»	603	04	12	03	0	00	00000		150 000,00	150 000,00
Подпрограмма «Развитие градостроительства, строительства и архитектуры, и улучшение жилищных условий жителей города-курорта Пятигорска»	603	04	12	03	1	00	00000		150 000,00	150 000,00
Основное мероприятие «Выполнение отдельных функций в области строительства и архитектуры»	603	04	12	03	1	01	00000		150 000,00	150 000,00
Прочие расходы на выполнение других обязательств органов местного самоуправления	603	04	12	03	1	01	20190		150 000,00	150 000,00
Закупка товаров, работ и услуг для обеспечения государственных (муниципальных) нужд	603	04	12	03	1	01	20190	200	150 000,00	150 000,00
ЖИЛИЩНО-КОММУНАЛЬНОЕ ХОЗЯЙСТВО	603	05							392 571 061,00	249 535 285,00
Благоустройство	603	05	03						313 308 147,00	170 272 371,00
Муниципальная программа города-курорта Пятигорска «Развитие жилищно-коммунального хозяйства, градостроительства, строительства и архитектуры»	603	05	03	03	0	00	00000		62 709 916,00	33 011 140,00
Подпрограмма «Развитие жилищно-коммунального хозяйства в городе-курорте Пятигорске»	603	05	03	03	2	00	00000		62 709 916,00	33 011 140,00
Основное мероприятие «Выполнение отдельных функций в области жилищно-коммунального хозяйства»	603	05	03	03	2	01	00000		62 709 916,00	33 011 140,00
Уличное освещение	603	05	03	03	2	01	26010		55 709 821,00	26 011 045,00
Закупка товаров, работ и услуг для обеспечения государственных (муниципальных) нужд	603	05	03	03	2	01	26010	200	55 709 821,00	26 011 045,00
Организация и содержание мест захоронения	603	05	03	03	2	01	26020		2 300 000,00	2 300 000,00
Закупка товаров, работ и услуг для обеспечения государственных (муниципальных) нужд	603	05	03	03	2	01	26020	200	2 300 000,00	2 300 000,00
Мероприятия по организации общественных работ в целях снижения напряженности на рынке труда	603	05	03	03	2	01	26030		353 100,00	353 100,00
Закупка товаров, работ и услуг для обеспечения государственных (муниципальных) нужд	603	05	03	03	2	01	26030	200	353 100,00	353 100,00
Прочие мероприятия по благоустройству территорий города	603	05	03	03	2	01	26050		4 346 995,00	4 346 995,00
Закупка товаров, работ и услуг для обеспечения государственных (муниципальных) нужд	603	05	03	03	2	01	26050	200	4 346 995,00	4 346 995,00
Муниципальная программа города-курорта Пятигорска «Экология и охрана окружающей среды»	603	05	03	06	0	00	00000		126 635 076,00	96 635 076,00
Подпрограмма «Охрана окружающей среды и обеспечение экологической безопасности жителей города-курорта Пятигорска»	603	05	03	06	1	00	00000		125 325 076,00	95 325 076,00
Основное мероприятие «Охрана лесов и мероприятия в области озеленения»	603	05	03	06	1	03	00000		41 322 647,00	31 322 647,00
Озеленение (содержание и ремонт зеленых насаждений, малых архитектурных форм, валка (обрезка) сухих и аварийных деревьев, кошение газонов, переработка древесных остатков садово-паркового хозяйства до фракции щепы)	603	05	03	06	1	03	23090		40 033 173,00	30 033 173,00
Закупка товаров, работ и услуг для обеспечения государственных (муниципальных) нужд	603	05	03	06	1	03	23090	200	40 033 173,00	30 033 173,00
Реализация мероприятий по благоустройству территорий в городах-курортах Ставропольского края за счет средств местного бюджета	603	05	03	06	1	03	S7330		1 289 474,00	1 289 474,00
Закупка товаров, работ и услуг для обеспечения государственных (муниципальных) нужд	603	05	03	06	1	03	S7330	200	1 289 474,00	1 289 474,00
Основное мероприятие «Улучшение экологии окружающей среды»	603	05	03	06	1	04	00000		82 458 229,00	62 458 229,00
Санитарно-гигиенические истребительные акарицидные мероприятия	603	05	03	06	1	04	23140		1 012 000,00	1 012 000,00
Закупка товаров, работ и услуг для обеспечения государственных (муниципальных) нужд	603	05	03	06	1	04	23140	200	1 012 000,00	1 012 000,00
Организация субботников	603	05	03	06	1	04	23160		371 288,00	371 288,00
Закупка товаров, работ и услуг для обеспечения государственных (муниципальных) нужд	603	05	03	06	1	04	23160	200	371 288,00	371 288,00
Санитарная очистка территории города	603	05	03	06	1	04	23170		72 677 362,00	52 677 362,00
Закупка товаров, работ и услуг для обеспечения государственных (муниципальных) нужд	603	05	03	06	1	04	23170	200	72 677 362,00	52 677 362,00
Мероприятия по ликвидации несанкционированных свалок на территории города Пятигорска	603	05	03	06	1	04	23350		4 000 000,00	4 000 000,00
Закупка товаров, работ и услуг для обеспечения государственных (муниципальных) нужд	603	05	03	06	1	04	23350	200	4 000 000,00	4 000 000,00
Организация проведения мероприятий по отлову и содержанию безнадзорных животных	603	05	03	06	1	04	77150		1 318 630,00	1 318 630,00
Закупка товаров, работ и услуг для обеспечения государственных (муниципальных) нужд	603	05	03	06	1	04	77150	200	1 318 630,00	1 318 630,00
Реализация мероприятий по благоустройству территорий в городах-курортах Ставропольского края за счет средств местного бюджета	603	05	03	06	1	04	S7330		3 078 949,00	3 078 949,00
Закупка товаров, работ и услуг для обеспечения государственных (муниципальных) нужд	603	05	03	06	1	04	S7330	200	3 078 949,00	3 078 949,00
Основное мероприятие «Обустройство мест массового отдыха»	603	05	03	06	1	05	00000		1 544 200,00	1 544 200,00
Содержание, ремонт и реконструкция фонтанов	603	05	03	06	1	05	23200		1 544 200,00	1 544 200,00
Закупка товаров, работ и услуг для обеспечения государственных (муниципальных) нужд	603	05	03	06	1	05	23200	200	1 544 200,00	1 544 200,00
Подпрограмма «Ликвидация карантинного сорняка (амброзии) на территории города-курорта Пятигорска»	603	05	03	06	2	00	00000		1 310 000,00	1 310 000,00
Основное мероприятие «Проведение карантинных мероприятий по ликвидации сорняка (амброзии)»	603	05	03	06	2	01	00000		1 310 000,00	1 310 000,00
Ликвидация карантинных растений (амброзии) химическим способом	603	05	03	06	2	01	23210		1 070 000,00	1 070 000,00
Закупка товаров, работ и услуг для обеспечения государственных (муниципальных) нужд	603	05	03	06	2	01	23210	200	1 070 000,00	1 070 000,00
Ликвидация амброзии с корнем ручным способом	603	05	03	06	2	01	23220		240 000,00	240 000,00
Закупка товаров, работ и услуг для обеспечения государственных (муниципальных) нужд	603	05	03	06	2	01	23220	200	240 000,00	240 000,00
Муниципальная программа города-курорта Пятигорска «Модернизация экономики, развитие малого и среднего бизнеса, курорта и туризма, энергетики, промышленности и улучшение инвестиционного климата»	603	05	03	11	0	00	00000		38 302 000,00	38 765 000,00
Подпрограмма «Развитие курорта и туризма в городе-курорте Пятигорске»	603	05	03	11	2	00	00000		38 302 000,00	38 765 000,00
Основное мероприятие «Повышение доступности туризма в городе Пятигорске и развитие его инфраструктуры»	603	05	03	11	2	01	00000		38 302 000,00	38 765 000,00
Создание и обслуживание архитектурно-художественных объектов туристического притяжения	603	05	03	11	2	01	24050		2 000 000,00	2 000 000,00
Закупка товаров, работ и услуг для обеспечения государственных (муниципальных) нужд	603	05	03	11	2	01	24050	200	2 000 000,00	2 000 000,00
Развитие курортной инфраструктуры	603	05	03	11	2	01	77420		36 302 000,00	36 765 000,00
Капитальные вложения в объекты государственной (муниципальной) собственности	603	05	03	11	2	01	77420	400	36 302 000,00	36 765 000,00
Муниципальная программа города-курорта Пятигорска «Формирование современной городской среды» на 2018-2022 годы	603	05	03	14	0	00	00000		85 661 155,00	1 861 155,00
Подпрограмма «Современная городская среда в городе-курорте Пятигорске»	603	05	03	14	1	00	00000		85 661 155,00	1 861 155,00
Региональный проект «Формирование комфортной городской среды»	603	05	03	14	1	F2	00000		85 661 155,00	1 861 155,00
Реализация программ формирования современной городской среды	603	05	03	14	1	F2	55550		85 661 155,00	1 861 155,00
Закупка товаров, работ и услуг для обеспечения государственных (муниципальных) нужд	603	05	03	14	1	F2	55550	200	85 661 155,00	1 861 155,00
Другие вопросы в области жилищно-коммунального хозяйства	603	05	05						79 262 914,00	79 262 914,00
Муниципальная программа города-курорта Пятигорска «Развитие жилищно-коммунального хозяйства, градостроительства, строительства и архитектуры»	603	05	05	03	0	00	00000		79 262 914,00	79 262 914,00
Подпрограмма «Обеспечение реализации муниципальной программы города-курорта Пятигорска «Развитие жилищно-коммунального хозяйства, градостроительства, строительства и архитектуры» и общепрограммные мероприятия»	603	05	05	03	3	00	00000		79 262 914,00	79 262 914,00
Основное мероприятие «Обеспечение реализации Программы»	603	05	05	03	3	01	00000		34 724 824,00	34 724 824,00
Расходы на обеспечение функций органов местного самоуправления города Пятигорска	603	05	05	03	3	01	10010		34 724 824,00	34 724 824,00
Расходы на выплаты персоналу в целях обеспечения выполнения функций государственными (муниципальными) органами, казенными учреждениями, органами управления государственными внебюджетными фондами	603	05	05	03	3	01	10010	100	32 130 983,00	32 130 983,00
Закупка товаров, работ и услуг для обеспечения государственных (муниципальных) нужд	603	05	05	03	3	01	10010	200	2 593 841,00	2 593 841,00
Основное мероприятие «Осуществление функций строительного контроля и деятельности в сфере архитектуры, строительства и жилищно-коммунального хозяйства»	603	05	05	03	3	02	00000		44 538 090,00	44 538 090,00
Расходы на обеспечение деятельности (оказание услуг) муниципальных учреждений	603	05	05	03	3	02	11010		44 538 090,00	44 538 090,00
Расходы на выплаты персоналу в целях обеспечения выполнения функций государственными (муниципальными) органами, казенными учреждениями, органами управления государственными внебюджетными фондами	603	05	05	03	3	02	11010	100	41 140 323,00	41 140 323,00
Закупка товаров, работ и услуг для обеспечения государственных (муниципальных) нужд	603	05	05	03	3	02	11010	200	3 370 767,00	3 370 767,00
Иные бюджетные ассигнования	603	05	05	03	3	02	11010	800	27 000,00	27 000,00
ОБРАЗОВАНИЕ	603	07							100 962 275,00	0,00
Дошкольное образование	603	07	01						48 911 438,00	0,00
Муниципальная программа города-курорта Пятигорска «Развитие образования»	603	07	01	01	0	00	00000		48 911 438,00	0,00
Подпрограмма «Строительство, реконструкция объектов муниципальной собственности»	603	07	01	01	4	00	00000		48 911 438,00	0,00
Основное мероприятие «Строительство детского сада-ясли на 220 мест, ст.Константиновская, пересечение улиц Шоссейная и Почтовая (в т.ч. ПСД)»	603	07	01	01	4	04	00000		48 911 438,00	0,00
Реализация мероприятий по социально-экономическому развитию Ставропольского края (Детский сад-ясли на 220 мест, ст.Константиновская, пересечение улиц Шоссейная и Почтовая, город-курорт Пятигорск)	603	07	01	01	4	04	L5232		48 911 438,00	0,00
Капитальные вложения в объекты государственной (муниципальной) собственности	603	07	01	01	4	04	L5232	400	48 911 438,00	0,00
Общее образование	603	07	02						52 050 837,00	0,00
Муниципальная программа города-курорта Пятигорска «Развитие образования»	603	07	02	01	0	00	00000		52 050 837,00	0,00
Подпрограмма «Строительство, реконструкция объектов муниципальной собственности»	603	07	02	01	4	00	00000		52 050 837,00	0,00
Основное мероприятие «Реконструкция с элементами реставрации здания муниципального образовательного учреждения Гимназия №11 в городе Пятигорске (в т.ч. ПСД)»	603	07	02	01	4	03	00000		300 000,00	0,00
Бюджетные инвестиции в объекты капитального строительства (реконструкции) за счет средств местного бюджета	603	07	02	01	4	03	41010		300 000,00	0,00
Капитальные вложения в объекты государственной (муниципальной) собственности	603	07	02	01	4	03	41010	400	300 000,00	0,00
Реализация регионального проекта «Современная школа»	603	07	02	01	4	E1	00000		51 750 837,00	0,00
Реализация мероприятий по социально-экономическому развитию Ставропольского края (Реконструкция с элементами реставрации здания МОУ «Гимназия №11» по пр.Кирова,83 в г.Пятигорске и приспособлению для дальнейшего использования недвижимого объекта культурного наследия (памятника истории и культуры) «Здание СШ №11, где в 1918 г. был патронно-пульный завод Красной армии» 1902 г., город-курорт Пятигорск)	603	07	02	01	4	E1	55232		51 750 837,00	0,00
Капитальные вложения в объекты государственной (муниципальной) собственности	603	07	02	01	4	E1	55232	400	51 750 837,00	0,00
КУЛЬТУРА, КИНЕМАТОГРАФИЯ	603	08							325 000 000,00	0,00
Культура	603	08	01						325 000 000,00	0,00
Муниципальная программа города-курорта Пятигорска «Сохранение и развитие культуры»	603	08	01	05	0	00	00000		325 000 000,00	0,00
Подпрограмма «Реализация мероприятий по сохранению и развитию культуры»	603	08	01	05	2	00	00000		325 000 000,00	0,00
Основное мероприятие «Реализация проектов по развитию современной культурно-досуговой инфраструктуры на территории города-курорта Пятигорска»	603	08	01	05	2	05	00000		325 000 000,00	0,00
Реализация проектов городских округов Ставропольского края по развитию современной культурно-досуговой инфраструктуры	603	08	01	05	2	05	77770		325 000 000,00	0,00
Предоставление субсидий бюджетным, автономным учреждениям и иным некоммерческим организациям	603	08	01	05	2	05	77770	600	325 000 000,00	0,00
В том числе субсидия некоммерческим организациям на реализацию проектов по развитию современной культурно-досуговой инфраструктуры на территории города-курорта Пятигорска									325 000 000,00	0,00
СОЦИАЛЬНАЯ ПОЛИТИКА	603	10							2 774 900,00	2 774 900,00
Социальное обеспечение населения	603	10	03						2 774 900,00	2 774 900,00
Муниципальная программа города-курорта Пятигорска «Социальная поддержка граждан»	603	10	03	02	0	00	00000		2 774 900,00	2 774 900,00
Подпрограмма «Социальное обеспечение граждан города-курорта Пятигорска»	603	10	03	02	1	00	00000		2 024 900,00	2 024 900,00
Основное мероприятие «Предоставление мер социальной поддержки отдельным категориям граждан»	603	10	03	02	1	01	00000		2 024 900,00	2 024 900,00
Возмещение затрат по гарантированному перечню услуг по погребению	603	10	03	02	1	01	80150		2 024 900,00	2 024 900,00
Иные бюджетные ассигнования	603	10	03	02	1	01	80150	800	2 024 900,00	2 024 900,00
Подпрограмма «Оказание адресной помощи отдельным категориям граждан по ремонту жилых помещений, расположенных на территории муниципального образования города-курорта Пятигорска»	603	10	03	02	2	00	00000		750 000,00	750 000,00
Основное мероприятие «Ремонт жилых помещений отдельным категориям граждан»	603	10	03	02	2	01	00000		750 000,00	750 000,00
Проведение ремонта жилых помещений участникам (инвалидам) Великой Отечественной войны; бывших несовершеннолетних узников концлагерей, гетто, других мест принудительного содержания, созданных фашистами и их союзниками в период второй мировой войны; лиц, награжденных знаком «Жителю блокадного Ленинграда»; вдов (вдовцов) погибших (умерших) участников и инвалидов Великой Отечественной войны; родителей погибших участников боевых действий, постоянно проживающих на территории муниципального образования города-курорта Пятигорска	603	10	03	02	2	01	80020		500 000,00	500 000,00
Закупка товаров, работ и услуг для обеспечения государственных (муниципальных) нужд	603	10	03	02	2	01	80020	200	500 000,00	500 000,00
Проведение ремонта жилых помещений ветеранов (инвалидов) боевых действий, постоянно проживающих на территории муниципального образования города-курорта Пятигорска	603	10	03	02	2	01	80030		250 000,00	250 000,00
Закупка товаров, работ и услуг для обеспечения государственных (муниципальных) нужд	603	10	03	02	2	01	80030	200	250 000,00	250 000,00
ФИЗИЧЕСКАЯ КУЛЬТУРА И СПОРТ	603	11							58 033 741,00	0,00
Спорт высших достижений	603	11	03						58 033 741,00	0,00
Муниципальная программа города-курорта Пятигорска «Развитие физической культуры и спорта»	603	11	03	07	0	00	00000		58 033 741,00	0,00
Подпрограмма «Строительство, реконструкция, капитальный ремонт объектов спорта и устройство плоскостных сооружений»	603	11	03	07	2	00	00000		58 033 741,00	0,00
Реализация регионального проекта «Спорт - норма жизни»	603	11	03	07	2	P5	00000		58 033 741,00	0,00
Реализация мероприятий по социально-экономическому развитию Ставропольского края (Реконструкция детско-юношеской спортивной школы олимпийского резерва № 2 в г.Пятигорске, ул. Советская, 87, город-курорт Пятигорск)	603	11	03	07	2	P5	55232		58 033 741,00	0,00
Капитальные вложения в объекты государственной (муниципальной) собственности	603	11	03	07	2	P5	55232	400	58 033 741,00	0,00
Муниципальное учреждение «Финансовое управление администрации города Пятигорска»	604								185 359 047,00	133 971 229,00
ОБЩЕГОСУДАРСТВЕННЫЕ ВОПРОСЫ	604	01							50 803 533,00	43 971 229,00
Обеспечение деятельности финансовых, налоговых и таможенных органов и органов финансового (финансово-бюджетного) надзора	604	01	06						32 971 229,00	32 971 229,00
Муниципальная программа города-курорта Пятигорска «Управление финансами»	604	01	06	09	0	00	00000		32 971 229,00	32 971 229,00
Подпрограмма «Обеспечение реализации муниципальной программы города-курорта Пятигорска «Управление финансами» и общепрограммные мероприятия»	604	01	06	09	3	00	00000		32 971 229,00	32 971 229,00
Основное мероприятие «Обеспечение реализации Программы»	604	01	06	09	3	01	00000		32 971 229,00	32 971 229,00
Расходы на обеспечение функций органов местного самоуправления города Пятигорска	604	01	06	09	3	01	10010		32 971 229,00	32 971 229,00
Расходы на выплаты персоналу в целях обеспечения выполнения функций государственными (муниципальными) органами, казенными учреждениями, органами управления государственными внебюджетными фондами	604	01	06	09	3	01	10010	100	30 409 987,00	30 409 987,00
Закупка товаров, работ и услуг для обеспечения государственных (муниципальных) нужд	604	01	06	09	3	01	10010	200	2 561 242,00	2 561 242,00
Резервные фонды	604	01	11						9 000 000,00	9 000 000,00
Муниципальная программа города-курорта Пятигорска «Управление финансами»	604	01	11	09	0	00	00000		9 000 000,00	9 000 000,00
Подпрограмма «Повышение долгосрочной сбалансированности и устойчивости бюджетной системы города-курорта Пятигорска»	604	01	11	09	1	00	00000		9 000 000,00	9 000 000,00
Основное мероприятие «Формирование резервного фонда администрации города Пятигорска и резервирование средств на исполнение расходных обязательств города-курорта Пятигорска»	604	01	11	09	1	01	00000		9 000 000,00	9 000 000,00
Резервный фонд администрации города Пятигорска	604	01	11	09	1	01	20040		9 000 000,00	9 000 000,00
Иные бюджетные ассигнования	604	01	11	09	1	01	20040	800	9 000 000,00	9 000 000,00
В том числе на ликвидацию последствий чрезвычайных ситуаций									900 000,00	900 000,00
Другие общегосударственные вопросы	604	01	13						8 832 304,00	2 000 000,00
Муниципальная программа города-курорта Пятигорска «Сохранение и развитие культуры»	604	01	13	05	0	00	00000		5 000 000,00	0,00
Подпрограмма «Обеспечение реализации муниципальной программы города-курорта Пятигорска «Сохранение и развитие культуры» и общепрограммные мероприятия»	604	01	13	05	3	00	00000		5 000 000,00	0,00
Основное мероприятие «Обеспечение реализации Программы»	604	01	13	05	3	01	00000		5 000 000,00	0,00
Резервирование средств	604	01	13	05	3	01	20010		5 000 000,00	0,00
Иные бюджетные ассигнования	604	01	13	05	3	01	20010	800	5 000 000,00	0,00
Муниципальная программа города-курорта Пятигорска «Управление финансами»	604	01	13	09	0	00	00000		3 000 000,00	2 000 000,00
Подпрограмма «Повышение долгосрочной сбалансированности и устойчивости бюджетной системы города-курорта Пятигорска»	604	01	13	09	1	00	00000		3 000 000,00	2 000 000,00
Основное мероприятие «Исполнение судебных актов по искам к казне города-курорта Пятигорска»	604	01	13	09	1	02	00000		3 000 000,00	2 000 000,00
Оплата по исполнительным листам	604	01	13	09	1	02	20020		3 000 000,00	2 000 000,00
Иные бюджетные ассигнования	604	01	13	09	1	02	20020	800	3 000 000,00	2 000 000,00
Муниципальная программа «Развитие информационного общества, оптимизация муниципальной службы и повышение качества предоставления государственных и муниципальных услуг в городе-курорте Пятигорске»	604	01	13	13	0	00	00000		832 304,00	0,00
Подпрограмма «Обеспечение реализации программы «Развитие информационного общества, оптимизация муниципальной службы и повышение качества предоставления государственных и муниципальных услуг в городе-курорте Пятигорске и общепрограммные мероприятия»»	604	01	13	13	4	00	00000		832 304,00	0,00
Основное мероприятие «Обеспечение реализации Программы»	604	01	13	13	4	01	00000		832 304,00	0,00
Резервирование средств	604	01	13	13	4	01	20010		832 304,00	0,00
Иные бюджетные ассигнования	604	01	13	13	4	01	20010	800	832 304,00	0,00
ОБРАЗОВАНИЕ	604	07							19 493 449,00	0,00
Дошкольное образование	604	07	01						6 588 498,00	0,00
Муниципальная программа города-курорта Пятигорска «Развитие образования»	604	07	01	01	0	00	00000		6 588 498,00	0,00
Подпрограмма «Развитие системы дошкольного образования в городе-курорте Пятигорске»	604	07	01	01	1	00	00000		6 588 498,00	0,00
Основное мероприятие «Обеспечение предоставления бесплатного дошкольного образования»	604	07	01	01	1	01	00000		6 588 498,00	0,00
Резервирование средств	604	07	01	01	1	01	20010		6 588 498,00	0,00
Иные бюджетные ассигнования	604	07	01	01	1	01	20010	800	6 588 498,00	0,00
Общее образование	604	07	02						7 177 177,00	0,00
Муниципальная программа города-курорта Пятигорска «Развитие образования»	604	07	02	01	0	00	00000		7 177 177,00	0,00
Подпрограмма «Развитие системы общего образования в городе-курорте Пятигорске»	604	07	02	01	2	00	00000		7 177 177,00	0,00
Основное мероприятие «Обеспечение предоставления бесплатного общего образования»	604	07	02	01	2	01	00000		7 177 177,00	0,00
Резервирование средств	604	07	02	01	2	01	20010		7 177 177,00	0,00
Иные бюджетные ассигнования	604	07	02	01	2	01	20010	800	7 177 177,00	0,00
Дополнительное образование детей	604	07	03						5 489 105,00	0,00
Муниципальная программа города-курорта Пятигорска «Развитие образования»	604	07	03	01	0	00	00000		5 489 105,00	0,00
Подпрограмма «Развитие дополнительного образования в городе-курорте Пятигорске»	604	07	03	01	3	00	00000		5 489 105,00	0,00
Основное мероприятие «Обеспечение предоставления дополнительного образования»	604	07	03	01	3	01	00000		5 489 105,00	0,00
Резервирование средств	604	07	03	01	3	01	20010		5 489 105,00	0,00
Иные бюджетные ассигнования	604	07	03	01	3	01	20010	800	5 489 105,00	0,00
Молодежная политика	604	07	07						238 669,00	0,00

(Продолжение на 45-й стр

Муниципальная программа города-курорта Пятигорска «Развитие образования»	604	07	07	01	0	00	00000		73 430,00	0,00
Подпрограмма «Развитие системы общего образования в городе-курорте Пятигорске»	604	07	07	01	2	00	00000		73 430,00	0,00
Основное мероприятие «Создание условий для сохранения и укрепления здоровья детей и подростков»	604	07	07	01	2	04	00000		73 430,00	0,00
Резервирование средств	604	07	07	01	2	04	20010		73 430,00	0,00
Иные бюджетные ассигнования	604	07	07	01	2	04	20010	800	73 430,00	0,00
Муниципальная программа города-курорта Пятигорска «Молодежная политика»	604	07	07	04	0	00	00000		165 239,00	0,00
Подпрограмма «Патриотическое воспитание и допризывная подготовка молодежи города-курорта Пятигорска»	604	07	07	04	2	00	00000		93 182,00	0,00
Основное мероприятие «Обеспечение деятельности (оказание услуг) учреждениями по военно-патриотическому воспитанию молодежи города-курорта Пятигорска»	604	07	07	04	2	02	00000		93 182,00	0,00
Резервирование средств	604	07	07	04	2	02	20010		93 182,00	0,00
Иные бюджетные ассигнования	604	07	07	04	2	02	20010	800	93 182,00	0,00
Подпрограмма «Информационное обеспечение и вовлечение молодежи города-курорта Пятигорска в социальную практику»	604	07	07	04	3	00	00000		72 057,00	0,00
Основное мероприятие «Обеспечение деятельности (оказание услуг) учреждениями по работе с молодежью по месту жительства»	604	07	07	04	3	02	00000		72 057,00	0,00
Резервирование средств	604	07	07	04	3	02	20010		72 057,00	0,00
Иные бюджетные ассигнования	604	07	07	04	3	02	20010	800	72 057,00	0,00
КУЛЬТУРА, КИНЕМАТОГРАФИЯ	604	08							23 874 695,00	0,00
Культура	604	08	01						23 874 695,00	0,00
Муниципальная программа города-курорта Пятигорска «Сохранение и развитие культуры»	604	08	01	05	0	00	00000		23 874 695,00	0,00
Подпрограмма «Реализация мероприятий по сохранению и развитию культуры»	604	08	01	05	2	00	00000		23 874 695,00	0,00
Основное мероприятие «Осуществление библиотечного, библиографического и информационного обслуживания населения города-курорта Пятигорска»	604	08	01	05	2	01	00000		14 473 795,00	0,00
Резервирование средств	604	08	01	05	2	01	20010		14 473 795,00	0,00
Иные бюджетные ассигнования	604	08	01	05	2	01	20010	800	14 473 795,00	0,00
Основное мероприятие «Осуществление и оказание услуг культурно-досуговыми учреждениями города-курорта Пятигорска»	604	08	01	05	2	02	00000		9 400 900,00	0,00
Резервирование средств	604	08	01	05	2	02	20010		9 400 900,00	0,00
Иные бюджетные ассигнования	604	08	01	05	2	02	20010	800	9 400 900,00	0,00
ФИЗИЧЕСКАЯ КУЛЬТУРА И СПОРТ	604	11							1 187 370,00	0,00
Физическая культура	604	11	01						1 187 370,00	0,00
Муниципальная программа города-курорта Пятигорска «Развитие физической культуры и спорта»	604	11	01	07	0	00	00000		1 187 370,00	0,00
Подпрограмма «Реализация мероприятий по развитию физической культуры и спорта»	604	11	01	07	1	00	00000		1 187 370,00	0,00
Основное мероприятие «Обеспечение деятельности и поддержка физкультурно-спортивных организаций города-курорта Пятигорска»	604	11	01	07	1	02	00000		59 369,00	0,00
Резервирование средств	604	11	01	07	1	02	20010		59 369,00	0,00
Иные бюджетные ассигнования	604	11	01	07	1	02	20010	800	59 369,00	0,00
Основное мероприятие «Обеспечение деятельности организаций осуществляющих спортивную подготовку»	604	11	01	07	1	03	00000		1 128 001,00	0,00
Резервирование средств	604	11	01	07	1	03	20010		1 128 001,00	0,00
Иные бюджетные ассигнования	604	11	01	07	1	03	20010	800	1 128 001,00	0,00
ОБСЛУЖИВАНИЕ ГОСУДАРСТВЕННОГО И МУНИЦИПАЛЬНОГО ДОЛГА	604	13							90 000 000,00	90 000 000,00
Обслуживание государственного внутреннего и муниципального долга	604	13	01						90 000 000,00	90 000 000,00
Муниципальная программа города-курорта Пятигорска «Управление финансами»	604	13	01	09	0	00	00000		90 000 000,00	90 000 000,00
Подпрограмма «Повышение долгосрочной сбалансированности и устойчивости бюджетной системы города-курорта Пятигорска»	604	13	01	09	1	00	00000		90 000 000,00	90 000 000,00
Основное мероприятие «Планирование объема и структуры муниципального долга города-курорта Пятигорска, расходов на его обслуживание»	604	13	01	09	1	03	00000		90 000 000,00	90 000 000,00
Процентные платежи по муниципальному долгу	604	13	01	09	1	03	20030		90 000 000,00	90 000 000,00
Обслуживание государственного (муниципального) долга	604	13	01	09	1	03	20030	700	90 000 000,00	90 000 000,00
Муниципальное учреждение «Управление образования администрации города Пятигорска»	606								1 503 541 400,00	1 537 189 298,00
ОБЩЕГОСУДАРСТВЕННЫЕ ВОПРОСЫ	606	01							28 309 035,00	28 309 035,00
Другие общегосударственные вопросы	606	01	13						28 309 035,00	28 309 035,00
Муниципальная программа города-курорта Пятигорска «Развитие образования»	606	01	13	01	0	00	00000		25 421 512,00	25 421 512,00
Подпрограмма «Обеспечение реализации муниципальной программы города-курорта Пятигорска «Развитие образования» и общепрограммные мероприятия»	606	01	13	01	5	00	00000		25 421 512,00	25 421 512,00
Основное мероприятие «Обеспечение реализации Программы»	606	01	13	01	5	01	00000		25 421 512,00	25 421 512,00
Расходы на обеспечение деятельности (оказание услуг) муниципальных учреждений	606	01	13	01	5	01	11010		25 421 512,00	25 421 512,00
Расходы на выплаты персоналу в целях обеспечения выполнения функций государственными (муниципальными) органами, казенными учреждениями, органами управления государственными внебюджетными фондами	606	01	13	01	5	01	11010	100	23 462 696,00	23 462 696,00
Закупка товаров, работ и услуг для обеспечения государственных (муниципальных) нужд	606	01	13	01	5	01	11010	200	1 943 885,00	1 943 885,00
Иные бюджетные ассигнования	606	01	13	01	5	01	11010	800	14 931,00	14 931,00
Муниципальная программа города-курорта Пятигорска «Сохранение и развитие культуры»	606	01	13	05	0	00	00000		2 887 523,00	2 887 523,00
Подпрограмма «Обеспечение реализации муниципальной программы города-курорта Пятигорска «Сохранение и развитие культуры» и общепрограммные мероприятия»	606	01	13	05	3	00	00000		2 887 523,00	2 887 523,00
Основное мероприятие «Обеспечение реализации Программы»	606	01	13	05	3	01	00000		2 887 523,00	2 887 523,00
Расходы на обеспечение деятельности (оказание услуг) муниципальных учреждений	606	01	13	05	3	01	11010		2 887 523,00	2 887 523,00
Расходы на выплаты персоналу в целях обеспечения выполнения функций государственными (муниципальными) органами, казенными учреждениями, органами управления государственными внебюджетными фондами	606	01	13	05	3	01	11010	100	2 745 734,00	2 745 734,00
Закупка товаров, работ и услуг для обеспечения государственных (муниципальных) нужд	606	01	13	05	3	01	11010	200	141 789,00	141 789,00
ОБРАЗОВАНИЕ	606	07							1 429 478 665,00	1 463 126 563,00
Дошкольное образование	606	07	01						613 474 611,00	627 466 311,00
Муниципальная программа города-курорта Пятигорска «Развитие образования»	606	07	01	01	0	00	00000		608 499 396,00	622 491 096,00
Подпрограмма «Развитие системы дошкольного образования в городе-курорте Пятигорске»	606	07	01	01	1	00	00000		608 499 396,00	622 491 096,00
Основное мероприятие «Обеспечение предоставления бесплатного дошкольного образования»	606	07	01	01	1	01	00000		607 885 106,00	621 876 806,00
Расходы на обеспечение деятельности (оказание услуг) муниципальных учреждений	606	07	01	01	1	01	11010		286 058 646,00	286 058 646,00
Расходы на выплаты персоналу в целях обеспечения выполнения функций государственными (муниципальными) органами, казенными учреждениями, органами управления государственными внебюджетными фондами	606	07	01	01	1	01	11010	100	4 295 798,00	4 295 798,00
Закупка товаров, работ и услуг для обеспечения государственных (муниципальных) нужд	606	07	01	01	1	01	11010	200	6 063 358,00	6 063 358,00
Предоставление субсидий бюджетным, автономным учреждениям и иным некоммерческим организациям	606	07	01	01	1	01	11010	600	275 134 576,00	275 134 576,00
Иные бюджетные ассигнования	606	07	01	01	1	01	11010	800	564 914,00	564 914,00
Обеспечение государственных гарантий реализации прав на получение общедоступного и бесплатного дошкольного образования в муниципальных дошкольных и общеобразовательных организациях и на финансовое обеспечение получения дошкольного образования в частных дошкольных и частных общеобразовательных организациях	606	07	01	01	1	01	77170		321 826 460,00	335 818 160,00
Расходы на выплаты персоналу в целях обеспечения выполнения функций государственными (муниципальными) органами, казенными учреждениями, органами управления государственными внебюджетными фондами	606	07	01	01	1	01	77170	100	3 800 850,00	3 800 850,00
Закупка товаров, работ и услуг для обеспечения государственных (муниципальных) нужд	606	07	01	01	1	01	77170	200	28 500,00	28 500,00
Предоставление субсидий бюджетным, автономным учреждениям и иным некоммерческим организациям	606	07	01	01	1	01	77170	600	317 997 110,00	331 988 810,00
Основное мероприятие «Совершенствование кадрового потенциала и социальная поддержка педагогических кадров в дошкольном образовании»	606	07	01	01	1	02	00000		594 290,00	594 290,00
Предоставление мер социальной поддержки по оплате жилых помещений, отопления и освещения педагогическим работникам муниципальных образовательных организаций, проживающим и работающим в сельских населенных пунктах, рабочих поселках (поселках городского типа)	606	07	01	01	1	02	76890		594 290,00	594 290,00
Предоставление субсидий бюджетным, автономным учреждениям и иным некоммерческим организациям	606	07	01	01	1	02	76890	600	594 290,00	594 290,00
Основное мероприятие «Проведение мероприятий в сфере дошкольного образования»	606	07	01	01	1	03	00000		20 000,00	20 000,00
Прочие мероприятия в области образования	606	07	01	01	1	03	21010		20 000,00	20 000,00
Социальное обеспечение и иные выплаты населению	606	07	01	01	1	03	21010	300	20 000,00	20 000,00
Муниципальная программа города-курорта Пятигорска «Безопасный Пятигорск»	606	07	01	08	0	00	00000		2 729 962,00	2 729 962,00
Подпрограмма «Построение и развитие АПК «Безопасный город», обеспечение безопасности жизнедеятельности населения, обеспечение пожарной безопасности муниципальных учреждений, профилактика терроризма, профилактика правонарушений в городе-курорте Пятигорске»	606	07	01	08	1	00	00000		2 729 962,00	2 729 962,00
Основное мероприятие «Обеспечение безопасности жизнедеятельности населения и обеспечение пожарной безопасности муниципальных учреждений»	606	07	01	08	1	01	00000		1 305 504,00	1 305 504,00
Обеспечение пожарной безопасности муниципальных учреждений города-курорта Пятигорска	606	07	01	08	1	01	20180		1 305 504,00	1 305 504,00
Закупка товаров, работ и услуг для обеспечения государственных (муниципальных) нужд	606	07	01	08	1	01	20180	200	59 232,00	59 232,00
Предоставление субсидий бюджетным, автономным учреждениям и иным некоммерческим организациям	606	07	01	08	1	01	20180	600	1 246 272,00	1 246 272,00
Основное мероприятие «Профилактика терроризма и правонарушений в городе-курорте Пятигорске»	606	07	01	08	1	02	00000		1 424 458,00	1 424 458,00
Организация и обеспечение охраны в муниципальных учреждениях города-курорта Пятигорска	606	07	01	08	1	02	20170		1 424 458,00	1 424 458,00
Закупка товаров, работ и услуг для обеспечения государственных (муниципальных) нужд	606	07	01	08	1	02	20170	200	73 778,00	73 778,00
Предоставление субсидий бюджетным, автономным учреждениям и иным некоммерческим организациям	606	07	01	08	1	02	20170	600	1 350 680,00	1 350 680,00
Муниципальная программа города-курорта Пятигорска «Модернизация экономики, развитие малого и среднего бизнеса, курорта и туризма, энергетики, промышленности и улучшение инвестиционного климата»	606	07	01	11	0	00	00000		2 245 253,00	2 245 253,00
Подпрограмма «Энергосбережение и повышение энергетической эффективности города-курорта Пятигорска»	606	07	01	11	4	00	00000		2 245 253,00	2 245 253,00
Основное мероприятие «Организация и выполнение работ в муниципальных учреждениях города Пятигорска, направленных на экономию энергоресурсов»	606	07	01	11	4	01	00000		2 245 253,00	2 245 253,00
Мероприятия по выполнению рекомендаций энергопаспортов в муниципальном секторе	606	07	01	11	4	01	24030		39 988,00	39 988,00
Предоставление субсидий бюджетным, автономным учреждениям и иным некоммерческим организациям	606	07	01	11	4	01	24030	600	39 988,00	39 988,00
Мероприятия по подготовке к осенне-зимнему периоду в муниципальном секторе	606	07	01	11	4	01	24040		1 659 863,00	1 659 863,00
Предоставление субсидий бюджетным, автономным учреждениям и иным некоммерческим организациям	606	07	01	11	4	01	24040	600	1 659 863,00	1 659 863,00
Проведение работ по замене оконных блоков в муниципальных образовательных организациях	606	07	01	11	4	01	S6690		545 402,00	545 402,00
Предоставление субсидий бюджетным, автономным учреждениям и иным некоммерческим организациям	606	07	01	11	4	01	S6690	600	545 402,00	545 402,00
Общее образование	606	07	02						742 027 465,00	760 790 122,00
Муниципальная программа города-курорта Пятигорска «Развитие образования»	606	07	02	01	0	00	00000		734 839 062,00	755 459 582,00
Подпрограмма «Развитие системы общего образования в городе-курорте Пятигорске»	606	07	02	01	2	00	00000		734 839 062,00	755 459 582,00
Основное мероприятие «Обеспечение предоставления бесплатного общего образования»	606	07	02	01	2	01	00000		723 683 791,00	744 307 311,00
Расходы на обеспечение деятельности (оказание услуг) муниципальных учреждений	606	07	02	01	2	01	11010		176 091 911,00	174 591 911,00
Предоставление субсидий бюджетным, автономным учреждениям и иным некоммерческим организациям	606	07	02	01	2	01	11010	600	176 091 911,00	174 591 911,00
Обеспечение государственных гарантий реализации прав на получение общедоступного и бесплатного начального общего, основного общего, среднего общего образования в муниципальных общеобразовательных организациях, а также обеспечение дополнительного образования детей в муниципальных общеобразовательных организациях и на финансовое обеспечение получения начального общего, основного общего, среднего общего образования в частных общеобразовательных организациях	606	07	02	01	2	01	77160		547 591 880,00	569 715 400,00
Предоставление субсидий бюджетным, автономным учреждениям и иным некоммерческим организациям	606	07	02	01	2	01	77160	600	547 591 880,00	569 715 400,00
Основное мероприятие «Совершенствование кадрового потенциала и социальная поддержка педагогических кадров в общем образовании»	606	07	02	01	2	02	00000		690 210,00	690 210,00
Предоставление мер социальной поддержки по оплате жилых помещений, отопления и освещения педагогическим работникам муниципальных образовательных организаций, проживающим и работающим в сельских населенных пунктах, рабочих поселках (поселках городского типа)	606	07	02	01	2	02	76890		690 210,00	690 210,00
Предоставление субсидий бюджетным, автономным учреждениям и иным некоммерческим организациям	606	07	02	01	2	02	76890	600	690 210,00	690 210,00
Основное мероприятие «Организация и проведение мероприятий для детей и молодежи в сфере образования»	606	07	02	01	2	03	00000		1 043 079,00	1 040 079,00
Проведение городского форума «Юные дарования»	606	07	02	01	2	03	21040		480 132,00	480 132,00
Закупка товаров, работ и услуг для обеспечения государственных (муниципальных) нужд	606	07	02	01	2	03	21040	200	39 202,00	39 202,00
Социальное обеспечение и иные выплаты населению	606	07	02	01	2	03	21040	300	440 930,00	440 930,00
Проведение мероприятий для детей и молодежи	606	07	02	01	2	03	21240		562 947,00	559 947,00
Закупка товаров, работ и услуг для обеспечения государственных (муниципальных) нужд	606	07	02	01	2	03	21240	200	562 947,00	559 947,00
Основное мероприятие «Создание условий для сохранения и укрепления здоровья детей и подростков»	606	07	02	01	2	04	00000		9 160 310,00	9 160 310,00
Организация бесплатного горячего питания школьников с целью социальной поддержки отдельных категорий учащихся	606	07	02	01	2	04	21070		9 160 310,00	9 160 310,00
Предоставление субсидий бюджетным, автономным учреждениям и иным некоммерческим организациям	606	07	02	01	2	04	21070	600	9 160 310,00	9 160 310,00
Основное мероприятие «Проведение мероприятий в области общего образования»	606	07	02	01	2	05	00000		261 672,00	261 672,00
Прочие мероприятия в области образования	606	07	02	01	2	05	21010		261 672,00	261 672,00
Закупка товаров, работ и услуг для обеспечения государственных (муниципальных) нужд	606	07	02	01	2	05	21010	200	130 672,00	130 672,00
Социальное обеспечение и иные выплаты населению	606	07	02	01	2	05	21010	300	131 000,00	131 000,00
Муниципальная программа города-курорта Пятигорска «Безопасный Пятигорск»	606	07	02	08	0	00	00000		4 267 549,00	2 409 686,00
Подпрограмма «Построение и развитие АПК «Безопасный город», обеспечение безопасности жизнедеятельности населения, обеспечение пожарной безопасности муниципальных учреждений, профилактика терроризма, профилактика правонарушений в городе-курорте Пятигорске»	606	07	02	08	1	00	00000		4 267 549,00	2 409 686,00
Основное мероприятие «Обеспечение безопасности жизнедеятельности населения и обеспечение пожарной безопасности муниципальных учреждений»	606	07	02	08	1	01	00000		4 267 549,00	1 344 692,00
Обеспечение пожарной безопасности муниципальных учреждений города-курорта Пятигорска	606	07	02	08	1	01	20180		4 267 549,00	1 344 692,00
Предоставление субсидий бюджетным, автономным учреждениям и иным некоммерческим организациям	606	07	02	08	1	01	20180	600	4 267 549,00	1 344 692,00
Основное мероприятие «Профилактика терроризма и правонарушений в городе-курорте Пятигорске»	606	07	02	08	1	02	00000		0,00	1 064 994,00
Организация и обеспечение охраны в муниципальных учреждениях города-курорта Пятигорска	606	07	02	08	1	02	20170		0,00	1 064 994,00
Предоставление субсидий бюджетным, автономным учреждениям и иным некоммерческим организациям	606	07	02	08	1	02	20170	600	0,00	1 064 994,00
Муниципальная программа города-курорта Пятигорска «Модернизация экономики, развитие малого и среднего бизнеса, курорта и туризма, энергетики, промышленности и улучшение инвестиционного климата»	606	07	02	11	0	00	00000		2 920 854,00	2 920 854,00
Подпрограмма «Энергосбережение и повышение энергетической эффективности города-курорта Пятигорска»	606	07	02	11	4	00	00000		2 920 854,00	2 920 854,00
Основное мероприятие «Организация и выполнение работ в муниципальных учреждениях города Пятигорска, направленных на экономию энергоресурсов»	606	07	02	11	4	01	00000		2 920 854,00	2 920 854,00
Мероприятия по выполнению рекомендаций энергопаспортов в муниципальном секторе	606	07	02	11	4	01	24030		114 062,00	114 062,00
Предоставление субсидий бюджетным, автономным учреждениям и иным некоммерческим организациям	606	07	02	11	4	01	24030	600	114 062,00	114 062,00
Мероприятия по подготовке к осенне-зимнему периоду в муниципальном секторе	606	07	02	11	4	01	24040		1 765 991,00	1 765 991,00
Предоставление субсидий бюджетным, автономным учреждениям и иным некоммерческим организациям	606	07	02	11	4	01	24040	600	1 765 991,00	1 765 991,00
Проведение работ по замене оконных блоков в муниципальных образовательных организациях	606	07	02	11	4	01	S6690		173 032,00	173 032,00
Предоставление субсидий бюджетным, автономным учреждениям и иным некоммерческим организациям	606	07	02	11	4	01	S6690	600	173 032,00	173 032,00
Проведение работ по ремонту кровель в муниципальных общеобразовательных организациях	606	07	02	11	4	01	S7300		867 769,00	867 769,00
Предоставление субсидий бюджетным, автономным учреждениям и иным некоммерческим организациям	606	07	02	11	4	01	S7300	600	867 769,00	867 769,00
Дополнительное образование детей	606	07	03						39 018 460,00	39 907 036,00
Муниципальная программа города-курорта Пятигорска «Развитие образования»	606	07	03	01	0	00	00000		38 421 356,00	39 309 932,00
Подпрограмма «Развитие дополнительного образования в городе-курорте Пятигорске»	606	07	03	01	3	00	00000		38 421 356,00	39 309 932,00
Основное мероприятие «Обеспечение предоставления дополнительного образования»	606	07	03	01	3	01	00000		38 371 356,00	39 259 932,00
Расходы на обеспечение деятельности (оказание услуг) муниципальных учреждений	606	07	03	01	3	01	11010		38 371 356,00	39 259 932,00
Предоставление субсидий бюджетным, автономным учреждениям и иным некоммерческим организациям	606	07	03	01	3	01	11010	600	38 371 356,00	39 259 932,00
Основное мероприятие «Проведение мероприятий в области дополнительного образования»	606	07	03	01	3	03	00000		50 000,00	50 000,00
Прочие мероприятия в области образования	606	07	03	01	3	03	21010		50 000,00	50 000,00
Предоставление субсидий бюджетным, автономным учреждениям и иным некоммерческим организациям	606	07	03	01	3	03	21010	600	50 000,00	50 000,00
Муниципальная программа города-курорта Пятигорска «Безопасный Пятигорск»	606	07	03	08	0	00	00000		298 667,00	298 667,00
Подпрограмма «Построение и развитие АПК «Безопасный город», обеспечение безопасности жизнедеятельности населения, обеспечение пожарной безопасности муниципальных учреждений, профилактика терроризма, профилактика правонарушений в городе-курорте Пятигорске»	606	07	03	08	1	00	00000		298 667,00	298 667,00
Основное мероприятие «Обеспечение безопасности жизнедеятельности населения и обеспечение пожарной безопасности муниципальных учреждений»	606	07	03	08	1	01	00000		161 947,00	161 947,00
Обеспечение пожарной безопасности муниципальных учреждений города-курорта Пятигорска	606	07	03	08	1	01	20180		161 947,00	161 947,00
Предоставление субсидий бюджетным, автономным учреждениям и иным некоммерческим организациям	606	07	03	08	1	01	20180	600	161 947,00	161 947,00
Основное мероприятие «Профилактика терроризма и правонарушений в городе-курорте Пятигорске»	606	07	03	08	1	02	00000		136 720,00	136 720,00
Организация и обеспечение охраны в муниципальных учреждениях города-курорта Пятигорска	606	07	03	08	1	02	20170		136 720,00	136 720,00
Предоставление субсидий бюджетным, автономным учреждениям и иным некоммерческим организациям	606	07	03	08	1	02	20170	600	136 720,00	136 720,00
Муниципальная программа города-курорта Пятигорска «Модернизация экономики, развитие малого и среднего бизнеса, курорта и туризма, энергетики, промышленности и улучшение инвестиционного климата»	606	07	03	11	0	00	00000		298 437,00	298 437,00
Подпрограмма «Энергосбережение и повышение энергетической эффективности города-курорта Пятигорска»	606	07	03	11	4	00	00000		298 437,00	298 437,00
Основное мероприятие «Организация и выполнение работ в муниципальных учреждениях города Пятигорска, направленных на экономию энергоресурсов»	606	07	03	11	4	01	00000		298 437,00	298 437,00
Мероприятия по подготовке к осенне-зимнему периоду в муниципальном секторе	606	07	03	11	4	01	24040		298 437,00	298 437,00
Предоставление субсидий бюджетным, автономным учреждениям и иным некоммерческим организациям	606	07	03	11	4	01	24040	600	298 437,00	298 437,00
Молодежная политика	606	07	07						17 382 409,00	17 387 374,00
Муниципальная программа города-курорта Пятигорска «Развитие образования»	606	07	07	01	0	00	00000		9 905 890,00	9 905 890,00
Подпрограмма «Развитие системы общего образования в городе-курорте Пятигорске»	606	07	07	01	2	00	00000		7 200 000,00	7 200 000,00
Основное мероприятие «Создание условий для сохранения и укрепления здоровья детей и подростков»	606	07	07	01	2	04	00000		7 200 000,00	7 200 000,00
Организация отдыха и оздоровление детей и подростков в каникулярное время	606	07	07	01	2	04	21080		7 200 000,00	7 200 000,00
Закупка товаров, работ и услуг для обеспечения государственных (муниципальных) нужд	606	07	07	01	2	04	21080	200	54 000,00	54 000,00
Предоставление субсидий бюджетным, автономным учреждениям и иным некоммерческим организациям	606	07	07	01	2	04	21080	600	7 146 000,00	7 146 000,00
Подпрограмма «Развитие дополнительного образования в городе-курорте Пятигорске»	606	07	07	01	3	00	00000		2 705 890,00	2 705 890,00
Основное мероприятие «Обеспечение предоставления дополнительного образования»	606	07	07	01	3	01	00000		2 705 890,00	2 705 890,00
Расходы на обеспечение деятельности (оказание услуг) муниципальных учреждений	606	07	07	01	3	01	11010		2 705 890,00	2 705 890,00
Предоставление субсидий бюджетным, автономным учреждениям и иным некоммерческим организациям	606	07	07	01	3	01	11010	600	2 705 890,00	2 705 890,00
Муниципальная программа города-курорта Пятигорска «Молодежная политика»	606	07	07	04	0	00	00000		7 411 321,00	7 416 286,00
Подпрограмма «Патриотическое воспитание и допризывная подготовка молодежи города-курорта Пятигорска»	606	07	07	04	2	00	00000		6 331 321,00	6 336 286,00
Основное мероприятие «Проведение мероприятий по гражданскому образованию, военно-патриотическому и интернациональному воспитанию детей и молодежи»	606	07	07	04	2	01	00000		926 545,00	926 545,00
Проведение мероприятий для детей и молодежи	606	07	07	04	2	01	21240		926 545,00	926 545,00
Предоставление субсидий бюджетным, автономным учреждениям и иным некоммерческим организациям	606	07	07	04	2	01	21240	600	926 545,00	926 545,00
Основное мероприятие «Обеспечение деятельности (оказание услуг) учреждениями по военно-патриотическому воспитанию молодежи города-курорта Пятигорска»	606	07	07	04	2	02	00000		5 404 776,00	5 409 741,00
Расходы на обеспечение деятельности (оказание услуг) муниципальных учреждений	606	07	07	04	2	02	11010		5 404 776,00	5 409 741,00
Предоставление субсидий бюджетным, автономным учреждениям и иным некоммерческим организациям	606	07	07	04	2	02	11010	600	5 404 776,00	5 409 741,00

(Продолжение на 46-й стр.)

Подпрограмма «Информационное обеспечение и вовлечение молодежи города-курорта Пятигорска в социальную практику»	606	07	07	04	3	00	00000		1 000 000,00	1 000 000,00
Основное мероприятие «Мероприятия, направленные на информирование и вовлечение молодежи города-курорта Пятигорска в социальную практику»	606	07	07	04	3	01	00000		1 000 000,00	1 000 000,00
Организация трудовой занятости несовершеннолетних граждан в каникулярное время	606	07	07	04	3	01	21090		1 000 000,00	1 000 000,00
Предоставление субсидий бюджетным, автономным учреждениям и иным некоммерческим организациям	606	07	07	04	3	01	21090	600	1 000 000,00	1 000 000,00
Подпрограмма «Профилактика наркомании, токсикомании, алкоголизма и их социальных последствий в городе-курорте Пятигорске»	606	07	07	04	4	00	00000		80 000,00	80 000,00
Основное мероприятие «Мероприятия, направленные на профилактику наркомании, токсикомании и алкоголизма»	606	07	07	04	4	01	00000		80 000,00	80 000,00
Проведение мероприятий для детей и молодежи	606	07	07	04	4	01	21240		80 000,00	80 000,00
Предоставление субсидий бюджетным, автономным учреждениям и иным некоммерческим организациям	606	07	07	04	4	01	21240	600	80 000,00	80 000,00
Муниципальная программа города-курорта Пятигорска «Безопасный Пятигорск»	606	07	07	08	0	00	00000		55 169,00	55 169,00
Подпрограмма «Построение и развитие АПК «Безопасный город», обеспечение безопасности жизнедеятельности населения, обеспечение пожарной безопасности муниципальных учреждений, профилактика терроризма, профилактика правонарушений в городе-курорте Пятигорске»	606	07	07	08	1	00	00000		55 169,00	55 169,00
Основное мероприятие «Обеспечение безопасности жизнедеятельности населения и обеспечение пожарной безопасности муниципальных учреждений»	606	07	07	08	1	01	00000		21 400,00	21 400,00
Обеспечение пожарной безопасности муниципальных учреждений города-курорта Пятигорска	606	07	07	08	1	01	20180		21 400,00	21 400,00
Предоставление субсидий бюджетным, автономным учреждениям и иным некоммерческим организациям	606	07	07	08	1	01	20180	600	21 400,00	21 400,00
Основное мероприятие «Профилактика терроризма и правонарушений в городе-курорте Пятигорске»	606	07	07	08	1	02	00000		33 769,00	33 769,00
Организация и обеспечение охраны в муниципальных учреждениях города-курорта Пятигорска	606	07	07	08	1	02	20170		33 769,00	33 769,00
Предоставление субсидий бюджетным, автономным учреждениям и иным некоммерческим организациям	606	07	07	08	1	02	20170	600	33 769,00	33 769,00
Муниципальная программа города-курорта Пятигорска «Модернизация экономики, развитие малого и среднего бизнеса, курорта и туризма, энергетики, промышленности и улучшение инвестиционного климата»	606	07	07	11	0	00	00000		10 029,00	10 029,00
Подпрограмма «Энергосбережение и повышение энергетической эффективности города-курорта Пятигорска»	606	07	07	11	4	00	00000		10 029,00	10 029,00
Основное мероприятие «Организация и выполнение работ в муниципальных учреждениях города Пятигорска, направленных на экономию энергоресурсов»	606	07	07	11	4	01	00000		10 029,00	10 029,00
Мероприятия по подготовке к осенне-зимнему периоду в муниципальном секторе	606	07	07	11	4	01	24040		10 029,00	10 029,00
Предоставление субсидий бюджетным, автономным учреждениям и иным некоммерческим организациям	606	07	07	11	4	01	24040	600	10 029,00	10 029,00
Другие вопросы в области образования	606	07	09						17 575 720,00	17 575 720,00
Муниципальная программа города-курорта Пятигорска «Развитие образования»	606	07	09	01	0	00	00000		17 555 720,00	17 555 720,00
Подпрограмма «Развитие системы общего образования в городе-курорте Пятигорске»	606	07	09	01	2	00	00000		1 126 967,00	1 126 967,00
Основное мероприятие «Организация и проведение мероприятий для детей и молодежи в сфере образования»	606	07	09	01	2	03	00000		1 126 967,00	1 126 967,00
Проведение мероприятий для детей и молодежи	606	07	09	01	2	03	21240		1 126 967,00	1 126 967,00
Закупка товаров, работ и услуг для обеспечения государственных (муниципальных) нужд	606	07	09	01	2	03	21240	200	1 126 967,00	1 126 967,00
Подпрограмма «Обеспечение реализации муниципальной программы города-курорта Пятигорска «Развитие образования» и общепрограммные мероприятия»	606	07	09	01	5	00	00000		16 428 753,00	16 428 753,00
Основное мероприятие «Обеспечение реализации Программы»	606	07	09	01	5	01	00000		16 428 753,00	16 428 753,00
Расходы на обеспечение функций органов местного самоуправления города Пятигорска	606	07	09	01	5	01	10010		7 761 286,00	7 761 286,00
Расходы на выплаты персоналу в целях обеспечения выполнения функций государственными (муниципальными) органами, казенными учреждениями, органами управления государственными внебюджетными фондами	606	07	09	01	5	01	10010	100	7 462 410,00	7 462 410,00
Закупка товаров, работ и услуг для обеспечения государственных (муниципальных) нужд	606	07	09	01	5	01	10010	200	298 626,00	298 626,00
Иные бюджетные ассигнования	606	07	09	01	5	01	10010	800	250,00	250,00
Расходы на обеспечение деятельности (оказание услуг) муниципальных учреждений	606	07	09	01	5	01	11010		8 653 487,00	8 653 487,00
Расходы на выплаты персоналу в целях обеспечения выполнения функций государственными (муниципальными) органами, казенными учреждениями, органами управления государственными внебюджетными фондами	606	07	09	01	5	01	11010	100	7 087 596,00	7 087 596,00
Закупка товаров, работ и услуг для обеспечения государственных (муниципальных) нужд	606	07	09	01	5	01	11010	200	1 549 474,00	1 549 474,00
Иные бюджетные ассигнования	606	07	09	01	5	01	11010	800	16 417,00	16 417,00
Организация профессиональной переподготовки и повышения квалификации	606	07	09	01	5	01	20120		13 980,00	13 980,00
Расходы на выплаты персоналу в целях обеспечения выполнения функций государственными (муниципальными) органами, казенными учреждениями, органами управления государственными внебюджетными фондами	606	07	09	01	5	01	20120	100	13 980,00	13 980,00
Муниципальная программа города-курорта Пятигорска «Развитие транспортной системы и обеспечение безопасности дорожного движения»	606	07	09	12	0	00	00000		20 000,00	20 000,00
Подпрограмма «Повышение безопасности дорожного движения в городе-курорте Пятигорске»	606	07	09	12	5	00	00000		20 000,00	20 000,00
Основное мероприятие «Обеспечение безопасности дорожного движения в отношении автомобильных дорог (улиц) местного значения»	606	07	09	12	5	01	00000		20 000,00	20 000,00
Профилактика детского дорожно-транспортного травматизма	606	07	09	12	5	01	29050		20 000,00	20 000,00
Закупка товаров, работ и услуг для обеспечения государственных (муниципальных) нужд	606	07	09	12	5	01	29050	200	20 000,00	20 000,00
СОЦИАЛЬНАЯ ПОЛИТИКА	606	10							45 753 700,00	45 753 700,00
Охрана семьи и детства	606	10	04						45 753 700,00	45 753 700,00
Муниципальная программа города-курорта Пятигорска «Развитие образования»	606	10	04	01	0	00	00000		29 948 630,00	29 948 630,00
Подпрограмма «Развитие системы дошкольного образования в городе-курорте Пятигорске»	606	10	04	01	1	00	00000		29 948 630,00	29 948 630,00
Основное мероприятие «Обеспечение предоставления бесплатного дошкольного образования»	606	10	04	01	1	01	00000		29 948 630,00	29 948 630,00
Компенсация части платы, взимаемой с родителей (законных представителей) за присмотр и уход за детьми, осваивающими образовательные программы дошкольного образования в образовательных организациях	606	10	04	01	1	01	76140		29 948 630,00	29 948 630,00
Закупка товаров, работ и услуг для обеспечения государственных (муниципальных) нужд	606	10	04	01	1	01	76140	200	449 229,00	449 229,00
Социальное обеспечение и иные выплаты населению	606	10	04	01	1	01	76140	300	29 499 401,00	29 499 401,00
Муниципальная программа города-курорта Пятигорска «Социальная поддержка граждан»	606	10	04	02	0	00	00000		15 805 070,00	15 805 070,00
Подпрограмма «Социальная поддержка детей-сирот и детей, оставшихся без попечения родителей»	606	10	04	02	7	00	00000		15 805 070,00	15 805 070,00
Основное мероприятие «Защита прав и законных интересов детей-сирот и детей, оставшихся без попечения родителей»	606	10	04	02	7	01	00000		15 805 070,00	15 805 070,00
Выплата денежных средств на содержание ребенка опекуну (попечителю)	606	10	04	02	7	01	78110		10 587 850,00	10 587 850,00
Социальное обеспечение и иные выплаты населению	606	10	04	02	7	01	78110	300	10 587 850,00	10 587 850,00
Обеспечение бесплатного проезда детей-сирот и детей, оставшихся без попечения родителей, находящихся под опекой (попечительством), обучающихся в муниципальных образовательных учреждениях	606	10	04	02	7	01	78120		597 820,00	597 820,00
Социальное обеспечение и иные выплаты населению	606	10	04	02	7	01	78120	300	597 820,00	597 820,00
Выплата на содержание детей-сирот и детей, оставшихся без попечения родителей, в приемных семьях, а также на вознаграждение, причитающееся приемным родителям	606	10	04	02	7	01	78130		3 479 400,00	3 479 400,00
Социальное обеспечение и иные выплаты населению	606	10	04	02	7	01	78130	300	3 479 400,00	3 479 400,00
Выплата единовременного пособия усыновителям	606	10	04	02	7	01	78140		1 140 000,00	1 140 000,00
Социальное обеспечение и иные выплаты населению	606	10	04	02	7	01	78140	300	1 140 000,00	1 140 000,00
Муниципальное учреждение «Управление культуры администрации города Пятигорска»	607								115 005 000,00	115 132 804,00
ОБЩЕГОСУДАРСТВЕННЫЕ ВОПРОСЫ	607	01							2 500 000,00	2 500 000,00
Другие общегосударственные вопросы	607	01	13						2 500 000,00	2 500 000,00
Муниципальная программа города-курорта Пятигорска «Сохранение и развитие культуры»	607	01	13	05	0	00	00000		2 500 000,00	2 500 000,00
Подпрограмма «Обеспечение реализации муниципальной программы города-курорта Пятигорска «Сохранение и развитие культуры» и общепрограммные мероприятия»	607	01	13	05	3	00	00000		2 500 000,00	2 500 000,00
Основное мероприятие «Обеспечение реализации Программы»	607	01	13	05	3	01	00000		2 500 000,00	2 500 000,00
Расходы на обеспечение деятельности (оказание услуг) муниципальных учреждений	607	01	13	05	3	01	11010		2 500 000,00	2 500 000,00
Расходы на выплаты персоналу в целях обеспечения выполнения функций государственными (муниципальными) органами, казенными учреждениями, органами управления государственными внебюджетными фондами	607	01	13	05	3	01	11010	100	2 500 000,00	2 500 000,00
ОБРАЗОВАНИЕ	607	07							42 067 065,00	42 093 505,00
Дополнительное образование детей	607	07	03						42 067 065,00	42 093 505,00
Муниципальная программа города-курорта Пятигорска «Развитие образования»	607	07	03	01	0	00	00000		41 885 825,00	41 912 265,00
Подпрограмма «Развитие дополнительного образования в городе-курорте Пятигорске»	607	07	03	01	3	00	00000		41 885 825,00	41 912 265,00
Основное мероприятие «Обеспечение предоставления дополнительного образования»	607	07	03	01	3	01	00000		41 885 825,00	41 912 265,00
Расходы на обеспечение деятельности (оказание услуг) муниципальных учреждений	607	07	03	01	3	01	11010		41 885 825,00	41 912 265,00
Предоставление субсидий бюджетным, автономным учреждениям и иным некоммерческим организациям	607	07	03	01	3	01	11010	600	41 885 825,00	41 912 265,00
Муниципальная программа города-курорта Пятигорска «Безопасный Пятигорск»	607	07	03	08	0	00	00000		103 840,00	103 840,00
Подпрограмма «Построение и развитие АПК «Безопасный город», обеспечение безопасности жизнедеятельности населения, обеспечение пожарной безопасности муниципальных учреждений, профилактика терроризма, профилактика правонарушений в городе-курорте Пятигорске»	607	07	03	08	1	00	00000		103 840,00	103 840,00
Основное мероприятие «Обеспечение безопасности жизнедеятельности населения и обеспечение пожарной безопасности муниципальных учреждений»	607	07	03	08	1	01	00000		103 840,00	103 840,00
Обеспечение пожарной безопасности муниципальных учреждений города-курорта Пятигорска	607	07	03	08	1	01	20180		103 840,00	103 840,00
Предоставление субсидий бюджетным, автономным учреждениям и иным некоммерческим организациям	607	07	03	08	1	01	20180	600	103 840,00	103 840,00
Муниципальная программа города-курорта Пятигорска «Модернизация экономики, развитие малого и среднего бизнеса, курорта и туризма, энергетики, промышленности и улучшение инвестиционного климата»	607	07	03	11	0	00	00000		77 400,00	77 400,00
Подпрограмма «Энергосбережение и повышение энергетической эффективности города-курорта Пятигорска»	607	07	03	11	4	00	00000		77 400,00	77 400,00
Основное мероприятие «Организация и выполнение работ в муниципальных учреждениях города Пятигорска, направленных на экономию энергоресурсов»	607	07	03	11	4	01	00000		77 400,00	77 400,00
Мероприятия по выполнению рекомендаций энергопаспортов в муниципальном секторе	607	07	03	11	4	01	24030		32 000,00	32 000,00
Предоставление субсидий бюджетным, автономным учреждениям и иным некоммерческим организациям	607	07	03	11	4	01	24030	600	32 000,00	32 000,00
Мероприятия по подготовке к осенне-зимнему периоду в муниципальном секторе	607	07	03	11	4	01	24040		45 400,00	45 400,00
Предоставление субсидий бюджетным, автономным учреждениям и иным некоммерческим организациям	607	07	03	11	4	01	24040	600	45 400,00	45 400,00
КУЛЬТУРА, КИНЕМАТОГРАФИЯ	607	08							70 437 935,00	70 539 299,00
Культура	607	08	01						64 751 213,00	64 852 577,00
Муниципальная программа города-курорта Пятигорска «Сохранение и развитие культуры»	607	08	01	05	0	00	00000		62 645 349,00	62 746 713,00
Подпрограмма «Реализация мероприятий по сохранению и развитию культуры»	607	08	01	05	2	00	00000		62 645 349,00	62 746 713,00
Основное мероприятие «Осуществление библиотечного, библиографического и информационного обслуживания населения города-курорта Пятигорска»	607	08	01	05	2	01	00000		32 250 142,00	32 306 885,00
Расходы на обеспечение деятельности (оказание услуг) муниципальных учреждений	607	08	01	05	2	01	11010		32 250 142,00	32 306 885,00
Предоставление субсидий бюджетным, автономным учреждениям и иным некоммерческим организациям	607	08	01	05	2	01	11010	600	32 250 142,00	32 306 885,00
Основное мероприятие «Осуществление и оказание услуг культурно-досуговыми учреждениями города-курорта Пятигорска»	607	08	01	05	2	02	00000		25 415 107,00	25 459 728,00
Расходы на обеспечение деятельности (оказание услуг) муниципальных учреждений	607	08	01	05	2	02	11010		25 415 107,00	25 459 728,00
Расходы на выплаты персоналу в целях обеспечения выполнения функций государственными (муниципальными) органами, казенными учреждениями, органами управления государственными внебюджетными фондами	607	08	01	05	2	02	11010	100	5 409 346,00	5 409 346,00
Закупка товаров, работ и услуг для обеспечения государственных (муниципальных) нужд	607	08	01	05	2	02	11010	200	1 675 365,00	1 702 078,00
Предоставление субсидий бюджетным, автономным учреждениям и иным некоммерческим организациям	607	08	01	05	2	02	11010	600	17 694 233,00	17 712 141,00
Иные бюджетные ассигнования	607	08	01	05	2	02	11010	800	636 163,00	636 163,00
Основное мероприятие «Организация культурно-массовых мероприятий, привлечение жителей города к культурно-досуговой деятельности»	607	08	01	05	2	03	00000		4 980 100,00	4 980 100,00
Организация и проведение городских мероприятий	607	08	01	05	2	03	25830		4 980 100,00	4 980 100,00
Закупка товаров, работ и услуг для обеспечения государственных (муниципальных) нужд	607	08	01	05	2	03	25830	200	4 980 100,00	4 980 100,00
Муниципальная программа города-курорта Пятигорска «Безопасный Пятигорск»	607	08	01	08	0	00	00000		1 065 730,00	1 065 730,00
Подпрограмма «Построение и развитие АПК «Безопасный город», обеспечение безопасности жизнедеятельности населения, обеспечение пожарной безопасности муниципальных учреждений, профилактика терроризма, профилактика правонарушений в городе-курорте Пятигорске»	607	08	01	08	1	00	00000		1 025 730,00	1 025 730,00
Основное мероприятие «Обеспечение безопасности жизнедеятельности населения и обеспечение пожарной безопасности муниципальных учреждений»	607	08	01	08	1	01	00000		257 110,00	257 110,00
Обеспечение пожарной безопасности муниципальных учреждений города-курорта Пятигорска	607	08	01	08	1	01	20180		257 110,00	257 110,00
Закупка товаров, работ и услуг для обеспечения государственных (муниципальных) нужд	607	08	01	08	1	01	20180	200	104 470,00	104 470,00
Предоставление субсидий бюджетным, автономным учреждениям и иным некоммерческим организациям	607	08	01	08	1	01	20180	600	152 640,00	152 640,00
Основное мероприятие «Профилактика терроризма и правонарушений в городе-курорте Пятигорске»	607	08	01	08	1	02	00000		768 620,00	768 620,00
Организация и обеспечение охраны в муниципальных учреждениях города-курорта Пятигорска	607	08	01	08	1	02	20170		768 620,00	768 620,00
Закупка товаров, работ и услуг для обеспечения государственных (муниципальных) нужд	607	08	01	08	1	02	20170	200	56 000,00	56 000,00
Предоставление субсидий бюджетным, автономным учреждениям и иным некоммерческим организациям	607	08	01	08	1	02	20170	600	712 620,00	712 620,00
Подпрограмма «Укрепление межнациональных отношений и повышение противодействия проявлениям экстремизма в городе-курорте Пятигорске»	607	08	01	08	2	00	00000		40 000,00	40 000,00
Основное мероприятие «Гармонизация межнациональных отношений в городе-курорте Пятигорске»	607	08	01	08	2	01	00000		40 000,00	40 000,00
Организация и проведение фестиваля национальных культур	607	08	01	08	2	01	28020		40 000,00	40 000,00
Закупка товаров, работ и услуг для обеспечения государственных (муниципальных) нужд	607	08	01	08	2	01	28020	200	40 000,00	40 000,00
Муниципальная программа города-курорта Пятигорска «Модернизация экономики, развитие малого и среднего бизнеса, курорта и туризма, энергетики, промышленности и улучшение инвестиционного климата»	607	08	01	11	0	00	00000		1 040 134,00	1 040 134,00
Подпрограмма «Развитие курорта и туризма в городе-курорте Пятигорске»	607	08	01	11	2	00	00000		300 000,00	300 000,00
Основное мероприятие «Повышение доступности туризма в городе Пятигорске и развитие его инфраструктуры»	607	08	01	11	2	01	00000		300 000,00	300 000,00
Организация и проведение городских мероприятий	607	08	01	11	2	01	25830		300 000,00	300 000,00
Закупка товаров, работ и услуг для обеспечения государственных (муниципальных) нужд	607	08	01	11	2	01	25830	200	300 000,00	300 000,00
Подпрограмма «Энергосбережение и повышение энергетической эффективности города-курорта Пятигорска»	607	08	01	11	4	00	00000		740 134,00	740 134,00
Основное мероприятие «Организация и выполнение работ в муниципальных учреждениях города Пятигорска, направленных на экономию энергоресурсов»	607	08	01	11	4	01	00000		740 134,00	740 134,00
Мероприятия по выполнению рекомендаций энергопаспортов в муниципальном секторе	607	08	01	11	4	01	24030		80 105,00	80 105,00
Предоставление субсидий бюджетным, автономным учреждениям и иным некоммерческим организациям	607	08	01	11	4	01	24030	600	80 105,00	80 105,00
Мероприятия по подготовке к осенне-зимнему периоду в муниципальном секторе	607	08	01	11	4	01	24040		660 029,00	660 029,00
Закупка товаров, работ и услуг для обеспечения государственных (муниципальных) нужд	607	08	01	11	4	01	24040	200	384 356,00	384 356,00
Предоставление субсидий бюджетным, автономным учреждениям и иным некоммерческим организациям	607	08	01	11	4	01	24040	600	275 673,00	275 673,00
Другие вопросы в области культуры, кинематографии	607	08	04						5 686 722,00	5 686 722,00
Муниципальная программа города-курорта Пятигорска «Сохранение и развитие культуры»	607	08	04	05	0	00	00000		5 686 722,00	5 686 722,00
Подпрограмма «Обеспечение реализации муниципальной программы города-курорта Пятигорска «Сохранение и развитие культуры» и общепрограммные мероприятия»	607	08	04	05	3	00	00000		5 686 722,00	5 686 722,00
Основное мероприятие «Обеспечение реализации Программы»	607	08	04	05	3	01	00000		5 686 722,00	5 686 722,00
Расходы на обеспечение деятельности (оказание услуг) муниципальных учреждений	607	08	04	05	3	01	10010		5 686 722,00	5 686 722,00
Расходы на выплаты персоналу в целях обеспечения выполнения функций государственными (муниципальными) органами, казенными учреждениями, органами управления государственными внебюджетными фондами	607	08	04	05	3	01	10010	100	5 276 727,00	5 276 727,00
Закупка товаров, работ и услуг для обеспечения государственных (муниципальных) нужд	607	08	04	05	3	01	10010	200	393 470,00	393 470,00
Иные бюджетные ассигнования	607	08	04	05	3	01	10010	800	16 525,00	16 525,00
Муниципальное учреждение «Управление социальной поддержки населения администрации города Пятигорска»	609								843 085 817,00	844 560 571,00
НАЦИОНАЛЬНАЯ ЭКОНОМИКА	609	04							350 000,00	350 000,00
Транспорт	609	04	08						350 000,00	350 000,00
Муниципальная программа города-курорта Пятигорска «Социальная поддержка граждан»	609	04	08	02	0	00	00000		350 000,00	350 000,00
Подпрограмма «Доступная среда в городе-курорте Пятигорске»	609	04	08	02	8	00	00000		350 000,00	350 000,00
Основное мероприятие «Создание условий для беспрепятственного доступа инвалидов и других маломобильных групп населения города к приоритетным объектам в приоритетных сферах жизнедеятельности»	609	04	08	02	8	01	00000		350 000,00	350 000,00
Субсидии на мероприятия по перевозке инвалидов в «Социальном такси»	609	04	08	02	8	01	80210		350 000,00	350 000,00
Иные бюджетные ассигнования	609	04	08	02	8	01	80210	800	350 000,00	350 000,00
ОБРАЗОВАНИЕ	609	07							365 000,00	365 000,00
Другие вопросы в области образования	609	07	09						365 000,00	365 000,00
Муниципальная программа города-курорта Пятигорска «Развитие образования»	609	07	09	01	0	00	00000		365 000,00	365 000,00
Подпрограмма «Развитие системы общего образования в городе-курорте Пятигорске»	609	07	09	01	2	00	00000		365 000,00	365 000,00
Основное мероприятие «Организация и проведение мероприятий для детей и молодежи в сфере образования»	609	07	09	01	2	03	00000		365 000,00	365 000,00
Проведение мероприятий для детей и молодежи	609	07	09	01	2	03	21240		365 000,00	365 000,00
Закупка товаров, работ и услуг для обеспечения государственных (муниципальных) нужд	609	07	09	01	2	03	21240	200	365 000,00	365 000,00
СОЦИАЛЬНАЯ ПОЛИТИКА	609	10							842 370 817,00	843 845 571,00
Социальное обеспечение населения	609	10	03						537 226 557,00	529 097 366,00
Муниципальная программа города-курорта Пятигорска «Социальная поддержка граждан»	609	10	03	02	0	00	00000		537 226 557,00	529 097 366,00
Подпрограмма «Социальное обеспечение граждан города-курорта Пятигорска»	609	10	03	02	1	00	00000		526 834 817,00	521 008 826,00
Основное мероприятие «Предоставление мер социальной поддержки отдельным категориям граждан»	609	10	03	02	1	01	00000		522 077 877,00	516 251 886,00
Осуществление ежегодной денежной выплаты лицам, награжденным нагрудным знаком «Почетный донор России»	609	10	03	02	1	01	52200		6 518 317,00	6 779 096,00
Закупка товаров, работ и услуг для обеспечения государственных (муниципальных) нужд	609	10	03	02	1	01	52200	200	32 800,00	34 170,00
Социальное обеспечение и иные выплаты населению	609	10	03	02	1	01	52200	300	6 485 517,00	6 744 926,00
Оплата жилищно-коммунальных услуг отдельным категориям граждан	609	10	03	02	1	01	52500		132 421 600,00	132 421 600,00
Закупка товаров, работ и услуг для обеспечения государственных (муниципальных) нужд	609	10	03	02	1	01	52500	200	546 123,00	546 123,00
Социальное обеспечение и иные выплаты населению	609	10	03	02	1	01	52500	300	131 875 477,00	131 875 477,00
Выплаты инвалидам компенсаций страховых премий по договорам обязательного страхования гражданской ответственности владельцев транспортных средств в соответствии с Федеральным законом от 25 апреля 2002 года № 40-ФЗ «Об обязательном страховании гражданской ответственности владельцев транспортных средств»	609	10	03	02	1	01	52800		11 000,00	11 000,00
Закупка товаров, работ и услуг для обеспечения государственных (муниципальных) нужд	609	10	03	02	1	01	52800	200	149,00	149,00
Социальное обеспечение и иные выплаты населению	609	10	03	02	1	01	52800	300	10 851,00	10 851,00
Обеспечение мер социальной поддержки ветеранов труда и тружеников тыла	609	10	03	02	1	01	78210		185 525 869,00	182 568 320,00
Закупка товаров, работ и услуг для обеспечения государственных (муниципальных) нужд	609	10	03	02	1	01	78210	200	2 725 501,00	2 682 155,00
Социальное обеспечение и иные выплаты населению	609	10	03	02	1	01	78210	300	182 800 368,00	179 886 165,00
Обеспечение мер социальной поддержки ветеранов труда Ставропольского края	609	10	03	02	1	01	78220		128 561 512,00	126 516 540,00
Закупка товаров, работ и услуг для обеспечения государственных (муниципальных) нужд	609	10	03	02	1	01	78220	200	1 777 679,00	1 749 402,00
Социальное обеспечение и иные выплаты населению	609	10	03	02	1	01	78220	300	126 783 833,00	124 767 138,00
Обеспечение мер социальной поддержки реабилитированных лиц и лиц, признанных пострадавшими от политических репрессий	609	10	03	02	1	01	78230		4 989 862,00	4 910 490,00
Закупка товаров, работ и услуг для обеспечения государственных (муниципальных) нужд	609	10	03	02	1	01	78230	200	70 936,00	69 809,00
Социальное обеспечение и иные выплаты населению	609	10	03	02	1	01	78230	300	4 918 926,00	4 840 681,00
Ежемесячная доплата к пенсии гражданам, ставшим инвалидами при исполнении служебных обязанностей в районах боевых действий	609	10	03	02	1	01	78240		26 710,00	26 710,00
Закупка товаров, работ и услуг для обеспечения государственных (муниципальных) нужд	609	10	03	02	1	01	78240	200	144,00	144,00
Социальное обеспечение и иные выплаты населению	609	10	03	02	1	01	78240	300	26 566,00	26 566,00
Ежемесячная денежная выплата семьям погибших ветеранов боевых действий	609	10	03	02	1	01	78250		142 440,00	142 440,00
Закупка товаров, работ и услуг для обеспечения государственных (муниципальных) нужд	609	10	03	02	1	01	78250	200	1 936,00	1 936,00
Социальное обеспечение и иные выплаты населению	609	10	03	02	1	01	78250	300	140 504,00	140 504,00
Предоставление гражданам субсидий на оплату жилого помещения и коммунальных услуг	609	10	03	02	1	01	78260		61 866 697,00	60 882 610,00
Закупка товаров, работ и услуг для обеспечения государственных (муниципальных) нужд

Закупка товаров, работ и услуг для обеспечения государственных (муниципальных) нужд	609	10	03	02	1	01	R4620	200	38 750,00	38 360,00
Социальное обеспечение и иные выплаты населению	609	10	03	02	1	01	R4620	300	1 975 120,00	1 954 720,00
Основное мероприятие «Предоставление мер социальной поддержки семьям и детям»	609	10	03	02	1	02	00000		103 120,00	103 120,00
Выплата ежегодного социального пособия на проезд учащимся (студентам)	609	10	03	02	1	02	76260		103 120,00	103 120,00
Закупка товаров, работ и услуг для обеспечения государственных (муниципальных) нужд	609	10	03	02	1	02	76260	200	1 370,00	1 370,00
Социальное обеспечение и иные выплаты населению	609	10	03	02	1	02	76260	300	101 750,00	101 750,00
Региональный проект «Финансовая поддержка семей при рождении детей»	609	10	03	02	1	P1	00000		4 653 820,00	4 653 820,00
Предоставление государственной социальной помощи малоимущим семьям, малоимущим одиноко проживающим гражданам	609	10	03	02	1	P1	76240		4 653 820,00	4 653 820,00
Социальное обеспечение и иные выплаты населению	609	10	03	02	1	P1	76240	300	4 653 820,00	4 653 820,00
Подпрограмма «Реабилитация инвалидов, ветеранов и иных категорий граждан, нуждающихся в реабилитации, на территории муниципального образования города-курорта Пятигорска»	609	10	03	02	3	00	00000		204 410,00	204 410,00
Основное мероприятие «Реализация прочих мероприятий в области реабилитации граждан»	609	10	03	02	3	02	00000		204 410,00	204 410,00
Обеспечение работы компьютерного класса для инвалидов, ветеранов и иных категорий граждан, нуждающихся в реабилитации	609	10	03	02	3	02	21120		204 410,00	204 410,00
Закупка товаров, работ и услуг для обеспечения государственных (муниципальных) нужд	609	10	03	02	3	02	21120	200	204 410,00	204 410,00
Подпрограмма «Оказание адресной помощи отдельным категориям граждан города-курорта Пятигорска»	609	10	03	02	6	00	00000		10 012 920,00	7 709 720,00
Основное мероприятие «Осуществление ежемесячных денежных выплат отдельным категориям граждан»	609	10	03	02	6	01	00000		9 736 920,00	7 533 720,00
Ежемесячная денежная выплата отдельным категориям пенсионеров и ежемесячная доплата к пенсии отдельным категориям пенсионеров	609	10	03	02	6	01	86110		9 580 248,00	7 377 048,00
Закупка товаров, работ и услуг для обеспечения государственных (муниципальных) нужд	609	10	03	02	6	01	86110	200	187 848,00	144 648,00
Социальное обеспечение и иные выплаты населению	609	10	03	02	6	01	86110	300	9 392 400,00	7 232 400,00
Ежемесячная денежная выплата гражданам, удостоенным почетного звания «Заслуженный работник народного хозяйства РФ, РСФСР (СССР)»	609	10	03	02	6	01	86120		9 792,00	9 792,00
Закупка товаров, работ и услуг для обеспечения государственных (муниципальных) нужд	609	10	03	02	6	01	86120	200	192,00	192,00
Социальное обеспечение и иные выплаты населению	609	10	03	02	6	01	86120	300	9 600,00	9 600,00
Ежемесячная денежная выплата участникам боев за город Пятигорск и членам их семей (вдова (вдовец) умершего, не вступивший) в повторный брак или одинокие дети, другие члены семьи, являющиеся инвалидами I и II группы)	609	10	03	02	6	01	86130		146 880,00	146 880,00
Закупка товаров, работ и услуг для обеспечения государственных (муниципальных) нужд	609	10	03	02	6	01	86130	200	2 880,00	2 880,00
Социальное обеспечение и иные выплаты населению	609	10	03	02	6	01	86130	300	144 000,00	144 000,00
Основное мероприятие «Проведение социально-значимых мероприятий»	609	10	03	02	6	02	00000		276 000,00	176 000,00
Единовременная денежная выплата участникам и инвалидам ВОВ; несовершеннолетним узникам концлагерей, гетто и других мест принудительного содержания, созданных фашистами и их союзниками в период второй мировой войны; лицам, награжденным знаком «Жителю блокадного Ленинграда» ко Дню Победы	609	10	03	02	6	02	86150		276 000,00	176 000,00
Социальное обеспечение и иные выплаты населению	609	10	03	02	6	02	86150	300	276 000,00	176 000,00
Подпрограмма «Доступная среда в городе-курорте Пятигорске»	609	10	03	02	8	00	00000		174 410,00	174 410,00
Основное мероприятие «Обеспечение беспрепятственного доступа инвалидов к информации»	609	10	03	02	8	02	00000		174 410,00	174 410,00
Предоставление услуг по переводу русского жестового языка инвалидам с нарушениями функции слуха (сурдопереводу)	609	10	03	02	8	02	80220		174 410,00	174 410,00
Закупка товаров, работ и услуг для обеспечения государственных (муниципальных) нужд	609	10	03	02	8	02	80220	200	174 410,00	174 410,00
Охрана семьи и детства	609	10	04						261 636 789,00	271 259 318,00
Муниципальная программа города-курорта Пятигорска «Социальная поддержка граждан»	609	10	04	02	0	00	00000		261 636 789,00	271 259 318,00
Подпрограмма «Социальное обеспечение граждан города-курорта Пятигорска»	609	10	04	02	1	00	00000		261 636 789,00	271 259 318,00
Основное мероприятие «Предоставление мер социальной поддержки семьям и детям»	609	10	04	02	1	02	00000		203 671 799,00	211 405 288,00
Выплаты государственных пособий лицам, не подлежащим обязательному социальному страхованию на случай временной нетрудоспособности и в связи с материнством, и лицам, уволенным в связи с ликвидацией организаций (прекращением деятельности, полномочий физическими лицами), в соответствии с Федеральным законом от 19 мая 1995 года № 81-ФЗ «О государственных пособиях гражданам, имеющим детей»	609	10	04	02	1	02	53800		101 614 779,00	105 538 818,00
Социальное обеспечение и иные выплаты населению	609	10	04	02	1	02	53800	300	101 614 779,00	105 538 818,00
Выплата пособия на ребенка	609	10	04	02	1	02	76270		63 552 060,00	63 552 060,00
Социальное обеспечение и иные выплаты населению	609	10	04	02	1	02	76270	300	63 552 060,00	63 552 060,00
Выплата ежемесячной денежной компенсации на каждого ребенка в возрасте до 18 лет многодетным семьям	609	10	04	02	1	02	76280		28 541 450,00	31 111 900,00
Закупка товаров, работ и услуг для обеспечения государственных (муниципальных) нужд	609	10	04	02	1	02	76280	200	335 011,00	365 194,00
Социальное обеспечение и иные выплаты населению	609	10	04	02	1	02	76280	300	28 206 439,00	30 746 706,00
Выплата ежегодной денежной компенсации многодетным семьям на каждого из детей не старше 18 лет, обучающихся в общеобразовательных организациях, на приобретение комплекта школьной одежды, спортивной одежды и обуви и школьных письменных принадлежностей	609	10	04	02	1	02	77190		1 787 510,00	1 787 510,00
Закупка товаров, работ и услуг для обеспечения государственных (муниципальных) нужд	609	10	04	02	1	02	77190	200	17 400,00	17 400,00
Социальное обеспечение и иные выплаты населению	609	10	04	02	1	02	77190	300	1 770 110,00	1 770 110,00
Выплата денежной компенсации семьям, в которых в период с 1 января 2011 года по 31 декабря 2015 года родился третий или последующий ребенок	609	10	04	02	1	02	77650		8 176 000,00	9 415 000,00
Социальное обеспечение и иные выплаты населению	609	10	04	02	1	02	77650	300	8 176 000,00	9 415 000,00
Региональный проект «Финансовая поддержка семей при рождении детей»	609	10	04	02	1	P1	00000		57 964 990,00	59 854 030,00
Ежемесячная денежная выплата, назначаемая в случае рождения третьего ребенка или последующих детей до достижения ребенком возраста трех лет	609	10	04	02	1	P1	50840		57 964 990,00	59 854 030,00
Социальное обеспечение и иные выплаты населению	609	10	04	02	1	P1	50840	300	57 964 990,00	59 854 030,00
Другие вопросы в области социальной политики	609	10	06						43 507 471,00	43 488 887,00
Муниципальная программа города-курорта Пятигорска «Социальная поддержка граждан»	609	10	06	02	0	00	00000		43 481 934,00	43 463 350,00
Подпрограмма «Социальное обеспечение граждан города-курорта Пятигорска»	609	10	06	02	1	00	00000		2 484 204,00	2 444 086,00
Основное мероприятие «Предоставление мер социальной поддержки отдельным категориям граждан»	609	10	06	02	1	01	00000		1 264 483,00	1 267 004,00
Осуществление ежегодной денежной выплаты лицам, награжденным нагрудным знаком «Почетный донор России»	609	10	06	02	1	01	52200		64 483,00	67 004,00
Закупка товаров, работ и услуг для обеспечения государственных (муниципальных) нужд	609	10	06	02	1	01	52200	200	64 483,00	67 004,00
Оплата жилищно-коммунальных услуг отдельным категориям граждан	609	10	06	02	1	01	52500		1 200 000,00	1 200 000,00
Закупка товаров, работ и услуг для обеспечения государственных (муниципальных) нужд	609	10	06	02	1	01	52500	200	1 200 000,00	1 200 000,00
Основное мероприятие «Предоставление мер социальной поддержки семьям и детям»	609	10	06	02	1	02	00000		1 219 721,00	1 177 082,00
Выплаты государственных пособий лицам, не подлежащим обязательному социальному страхованию на случай временной нетрудоспособности и в связи с материнством, и лицам, уволенным в связи с ликвидацией организаций (прекращением деятельности, полномочий физическими лицами), в соответствии с Федеральным законом от 19 мая 1995 года № 81-ФЗ «О государственных пособиях гражданам, имеющим детей»	609	10	06	02	1	02	53800		1 219 721,00	1 177 082,00
Закупка товаров, работ и услуг для обеспечения государственных (муниципальных) нужд	609	10	06	02	1	02	53800	200	1 219 721,00	1 177 082,00
Подпрограмма «Реабилитация инвалидов, ветеранов и иных категорий граждан, нуждающихся в реабилитации, на территории муниципального образования города-курорта Пятигорска»	609	10	06	02	3	00	00000		824 800,00	824 800,00
Основное мероприятие «Оказание поддержки общественным организациям»	609	10	06	02	3	01	00000		693 000,00	693 000,00
Субсидии общественным организациям ветеранов	609	10	06	02	3	01	80060		357 000,00	357 000,00
Предоставление субсидий бюджетным, автономным учреждениям и иным некоммерческим организациям	609	10	06	02	3	01	80060	600	357 000,00	357 000,00
Субсидии общественным организациям инвалидов	609	10	06	02	3	01	80070		336 000,00	336 000,00
Предоставление субсидий бюджетным, автономным учреждениям и иным некоммерческим организациям	609	10	06	02	3	01	80070	600	336 000,00	336 000,00
Основное мероприятие «Реализация прочих мероприятий в области реабилитации граждан»	609	10	06	02	3	02	00000		131 800,00	131 800,00
Проведение мероприятий в области социальной политики	609	10	06	02	3	02	21110		131 800,00	131 800,00
Закупка товаров, работ и услуг для обеспечения государственных (муниципальных) нужд	609	10	06	02	3	02	21110	200	131 800,00	131 800,00
Подпрограмма «Оказание адресной помощи отдельным категориям граждан города-курорта Пятигорска»	609	10	06	02	6	00	00000		56 996,00	56 996,00
Основное мероприятие «Проведение социально-значимых мероприятий»	609	10	06	02	6	02	00000		56 996,00	56 996,00
Проведение мероприятий в области социальной политики	609	10	06	02	6	02	21110		56 996,00	56 996,00
Закупка товаров, работ и услуг для обеспечения государственных (муниципальных) нужд	609	10	06	02	6	02	21110	200	56 996,00	56 996,00
Подпрограмма «Обеспечение реализации муниципальной программы города-курорта Пятигорска «Социальная поддержка граждан» и общепрограммные мероприятия»	609	10	06	02	9	00	00000		40 115 934,00	40 137 468,00
Основное мероприятие «Обеспечение реализации Программы»	609	10	06	02	9	01	00000		40 115 934,00	40 137 468,00
Расходы на обеспечение функций органов местного самоуправления города Пятигорска	609	10	06	02	9	01	10010		8 077 514,00	8 079 718,00
Расходы на выплаты персоналу в целях обеспечения выполнения функций государственными (муниципальными) органами, казенными учреждениями, органами управления государственными внебюджетными фондами	609	10	06	02	9	01	10010	100	7 699 601,00	7 699 601,00
Закупка товаров, работ и услуг для обеспечения государственных (муниципальных) нужд	609	10	06	02	9	01	10010	200	371 913,00	374 117,00
Иные бюджетные ассигнования	609	10	06	02	9	01	10010	800	6 000,00	6 000,00
Осуществление отдельных государственных полномочий в области труда и социальной защиты отдельных категорий граждан	609	10	06	02	9	01	76210		32 038 420,00	32 057 750,00
Расходы на выплаты персоналу в целях обеспечения выполнения функций государственными (муниципальными) органами, казенными учреждениями, органами управления государственными внебюджетными фондами	609	10	06	02	9	01	76210	100	30 748 890,00	30 768 220,00
Закупка товаров, работ и услуг для обеспечения государственных (муниципальных) нужд	609	10	06	02	9	01	76210	200	1 287 530,00	1 287 530,00
Иные бюджетные ассигнования	609	10	06	02	9	01	76210	800	2 000,00	2 000,00
Муниципальная программа города-курорта Пятигорска «Модернизация экономики, развитие малого и среднего бизнеса, курорта и туризма, энергетики, промышленности и улучшение инвестиционного климата»	609	10	06	11	0	00	00000		25 537,00	25 537,00
Подпрограмма «Энергосбережение и повышение энергетической эффективности города-курорта Пятигорска»	609	10	06	11	4	00	00000		25 537,00	25 537,00
Основное мероприятие «Организация и выполнение работ в муниципальных учреждениях города Пятигорска, направленных на экономию энергоресурсов»	609	10	06	11	4	01	00000		25 537,00	25 537,00
Мероприятия по выполнению рекомендаций энергопаспортов в муниципальном секторе	609	10	06	11	4	01	24030		25 537,00	25 537,00
Закупка товаров, работ и услуг для обеспечения государственных (муниципальных) нужд	609	10	06	11	4	01	24030	200	25 537,00	25 537,00
Муниципальное учреждение «Комитет по физической культуре и спорту администрации города Пятигорска»	611								82 532 718,00	82 709 939,00
ФИЗИЧЕСКАЯ КУЛЬТУРА И СПОРТ	611	11							82 532 718,00	82 709 939,00
Физическая культура	611	11	01						73 867 501,00	74 044 722,00
Муниципальная программа города-курорта Пятигорска «Развитие физической культуры и спорта»	611	11	01	07	0	00	00000		73 207 385,00	73 384 606,00
Подпрограмма «Реализация мероприятий по развитию физической культуры и спорта»	611	11	01	07	1	00	00000		73 207 385,00	73 384 606,00
Основное мероприятие «Обеспечение деятельности и поддержка физкультурно-спортивных организаций города-курорта Пятигорска»	611	11	01	07	1	02	00000		5 319 211,00	5 357 574,00
Расходы на обеспечение деятельности (оказание услуг) муниципальных учреждений	611	11	01	07	1	02	11010		5 319 211,00	5 357 574,00
Предоставление субсидий бюджетным, автономным учреждениям и иным некоммерческим организациям	611	11	01	07	1	02	11010	600	5 319 211,00	5 357 574,00
Основное мероприятие «Обеспечение деятельности организаций осуществляющих спортивную подготовку»	611	11	01	07	1	03	00000		67 888 174,00	68 027 032,00
Расходы на обеспечение деятельности (оказание услуг) муниципальных учреждений	611	11	01	07	1	03	11010		67 888 174,00	68 027 032,00
Предоставление субсидий бюджетным, автономным учреждениям и иным некоммерческим организациям	611	11	01	07	1	03	11010	600	67 888 174,00	68 027 032,00
Муниципальная программа города-курорта Пятигорска «Безопасный Пятигорск»	611	11	01	08	0	00	00000		256 935,00	256 935,00
Подпрограмма «Построение и развитие АПК «Безопасный город», обеспечение безопасности жизнедеятельности населения, обеспечение пожарной безопасности муниципальных учреждений, профилактика терроризма, профилактика правонарушений в городе-курорте Пятигорске»	611	11	01	08	1	00	00000		256 935,00	256 935,00
Основное мероприятие «Обеспечение безопасности жизнедеятельности населения и обеспечение пожарной безопасности муниципальных учреждений»	611	11	01	08	1	01	00000		243 795,00	243 795,00
Обеспечение пожарной безопасности муниципальных учреждений города-курорта Пятигорска	611	11	01	08	1	01	20180		243 795,00	243 795,00
Предоставление субсидий бюджетным, автономным учреждениям и иным некоммерческим организациям	611	11	01	08	1	01	20180	600	243 795,00	243 795,00
Основное мероприятие «Профилактика терроризма и правонарушений в городе-курорте Пятигорске»	611	11	01	08	1	02	00000		13 140,00	13 140,00
Организация и обеспечение охраны в муниципальных учреждениях города-курорта Пятигорска	611	11	01	08	1	02	20170		13 140,00	13 140,00
Предоставление субсидий бюджетным, автономным учреждениям и иным некоммерческим организациям	611	11	01	08	1	02	20170	600	13 140,00	13 140,00
Муниципальная программа города-курорта Пятигорска «Модернизация экономики, развитие малого и среднего бизнеса, курорта и туризма, энергетики, промышленности и улучшение инвестиционного климата»	611	11	01	11	0	00	00000		403 181,00	403 181,00
Подпрограмма «Энергосбережение и повышение энергетической эффективности города-курорта Пятигорска»	611	11	01	11	4	00	00000		403 181,00	403 181,00
Основное мероприятие «Организация и выполнение работ в муниципальных учреждениях города Пятигорска, направленных на экономию энергоресурсов»	611	11	01	11	4	01	00000		403 181,00	403 181,00
Мероприятия по выполнению рекомендаций энергопаспортов в муниципальном секторе	611	11	01	11	4	01	24030		134 181,00	134 181,00
Предоставление субсидий бюджетным, автономным учреждениям и иным некоммерческим организациям	611	11	01	11	4	01	24030	600	134 181,00	134 181,00
Мероприятия по подготовке к осенне-зимнему периоду в муниципальном секторе	611	11	01	11	4	01	24040		269 000,00	269 000,00
Предоставление субсидий бюджетным, автономным учреждениям и иным некоммерческим организациям	611	11	01	11	4	01	24040	600	269 000,00	269 000,00
Массовый спорт	611	11	02						5 000 000,00	5 000 000,00
Муниципальная программа города-курорта Пятигорска «Развитие физической культуры и спорта»	611	11	02	07	0	00	00000		5 000 000,00	5 000 000,00
Подпрограмма «Реализация мероприятий по развитию физической культуры и спорта»	611	11	02	07	1	00	00000		5 000 000,00	5 000 000,00
Основное мероприятие «Подготовка, организация и проведение физкультурно-оздоровительных и спортивно-массовых мероприятий»	611	11	02	07	1	01	00000		5 000 000,00	5 000 000,00
Обеспечение подготовки и участия спортсменов и сборных команд города-курорта Пятигорска в городских, краевых, всероссийских, международных и других спортивных соревнованиях	611	11	02	07	1	01	25110		2 315 000,00	2 315 000,00
Расходы на выплаты персоналу в целях обеспечения выполнения функций государственными (муниципальными) органами, казенными учреждениями, органами управления государственными внебюджетными фондами	611	11	02	07	1	01	25110	100	2 165 000,00	2 165 000,00
Закупка товаров, работ и услуг для обеспечения государственных (муниципальных) нужд	611	11	02	07	1	01	25110	200	150 000,00	150 000,00
Организация и проведение городских мероприятий	611	11	02	07	1	01	25830		2 685 000,00	2 685 000,00
Расходы на выплаты персоналу в целях обеспечения выполнения функций государственными (муниципальными) органами, казенными учреждениями, органами управления государственными внебюджетными фондами	611	11	02	07	1	01	25830	100	1 483 420,00	1 483 420,00
Закупка товаров, работ и услуг для обеспечения государственных (муниципальных) нужд	611	11	02	07	1	01	25830	200	1 201 580,00	1 201 580,00
Другие вопросы в области физической культуры и спорта	611	11	05						3 665 217,00	3 665 217,00
Муниципальная программа города-курорта Пятигорска «Развитие физической культуры и спорта»	611	11	05	07	0	00	00000		3 665 217,00	3 665 217,00
Подпрограмма «Обеспечение реализации муниципальной программы города-курорта Пятигорска «Развитие физической культуры и спорта» и общепрограммные мероприятия»	611	11	05	07	3	00	00000		3 665 217,00	3 665 217,00
Основное мероприятие «Обеспечение реализации Программы»	611	11	05	07	3	01	00000		3 665 217,00	3 665 217,00
Расходы на обеспечение функций органов местного самоуправления города Пятигорска	611	11	05	07	3	01	10010		3 665 217,00	3 665 217,00
Расходы на выплаты персоналу в целях обеспечения выполнения функций государственными (муниципальными) органами, казенными учреждениями, органами управления государственными внебюджетными фондами	611	11	05	07	3	01	10010	100	3 507 079,00	3 507 079,00
Закупка товаров, работ и услуг для обеспечения государственных (муниципальных) нужд	611	11	05	07	3	01	10010	200	156 587,00	156 587,00
Иные бюджетные ассигнования	611	11	05	07	3	01	10010	800	1 551,00	1 551,00
Муниципальное учреждение «Управление общественной безопасности администрации города Пятигорска»	624								24 247 713,00	24 254 831,00
НАЦИОНАЛЬНАЯ БЕЗОПАСНОСТЬ И ПРАВООХРАНИТЕЛЬНАЯ ДЕЯТЕЛЬНОСТЬ	624	03							24 247 713,00	24 254 831,00
Защита населения и территории от чрезвычайных ситуаций природного и техногенного характера, гражданская оборона	624	03	09						24 247 713,00	24 254 831,00
Муниципальная программа города-курорта Пятигорска «Безопасный Пятигорск»	624	03	09	08	0	00	00000		24 242 167,00	24 249 285,00
Подпрограмма «Построение и развитие АПК «Безопасный город», обеспечение безопасности жизнедеятельности населения, обеспечение пожарной безопасности муниципальных учреждений, профилактика терроризма, профилактика правонарушений в городе-курорте Пятигорске»	624	03	09	08	1	00	00000		15 951 307,00	15 958 425,00
Основное мероприятие «Обеспечение безопасности жизнедеятельности населения и обеспечение пожарной безопасности муниципальных учреждений»	624	03	09	08	1	01	00000		15 557 707,00	15 564 825,00
Расходы на обеспечение деятельности (оказание услуг) муниципальных учреждений	624	03	09	08	1	01	11010		15 557 707,00	15 564 825,00
Расходы на выплаты персоналу в целях обеспечения выполнения функций государственными (муниципальными) органами, казенными учреждениями, органами управления государственными внебюджетными фондами	624	03	09	08	1	01	11010	100	14 076 673,00	14 076 673,00
Закупка товаров, работ и услуг для обеспечения государственных (муниципальных) нужд	624	03	09	08	1	01	11010	200	1 398 282,00	1 405 400,00
Иные бюджетные ассигнования	624	03	09	08	1	01	11010	800	82 752,00	82 752,00
Основное мероприятие «Построение и развитие АПК «Безопасный город»»	624	03	09	08	1	03	00000		393 600,00	393 600,00
Приобретение, содержание, развитие и модернизация аппаратно-программных средств	624	03	09	08	1	03	20110		393 600,00	393 600,00
Закупка товаров, работ и услуг для обеспечения государственных (муниципальных) нужд	624	03	09	08	1	03	20110	200	393 600,00	393 600,00
Подпрограмма «Обеспечение реализации муниципальной программы города-курорта Пятигорска «Безопасный Пятигорск» и общепрограммные мероприятия»	624	03	09	08	4	00	00000		8 290 860,00	8 290 860,00
Основное мероприятие «Обеспечение реализации Программы»	624	03	09	08	4	01	00000		8 290 860,00	8 290 860,00
Расходы на обеспечение функций органов местного самоуправления города Пятигорска	624	03	09	08	4	01	10010		8 290 860,00	8 290 860,00
Расходы на выплаты персоналу в целях обеспечения выполнения функций государственными (муниципальными) органами, казенными учреждениями, органами управления государственными внебюджетными фондами	624	03	09	08	4	01	10010	100	7 922 844,00	7 922 844,00
Закупка товаров, работ и услуг для обеспечения государственных (муниципальных) нужд	624	03	09	08	4	01	10010	200	367 985,00	367 985,00
Иные бюджетные ассигнования	624	03	09	08	4	01	10010	800	31,00	31,00
Муниципальная программа города-курорта Пятигорска «Модернизация экономики, развитие малого и среднего бизнеса, курорта и туризма, энергетики, промышленности и улучшение инвестиционного климата»	624	03	09	11	0	00	00000		5 546,00	5 546,00
Подпрограмма «Энергосбережение и повышение энергетической эффективности города-курорта Пятигорска»	624	03	09	11	4	00	00000		5 546,00	5 546,00
Основное мероприятие «Организация и выполнение работ в муниципальных учреждениях города Пятигорска, направленных на экономию энергоресурсов»	624	03	09	11	4	01	00000		5 546,00	5 546,00
Мероприятия по выполнению рекомендаций энергопаспортов в муниципальном секторе	624	03	09	11	4	01	24030		5 546,00	5 546,00
Закупка товаров, работ и услуг для обеспечения государственных (муниципальных) нужд	624	03	09	11	4	01	24030	200	5 546,00	5 546,00
Всего									4 058 135 653,29	3 373 747 035,00
В том числе условно утвержденные расходы									40 600 000,00	77 600 000,00

Управляющий делами
Думы города Пятигорска **А. В. ПЫШКО**

ПРИЛОЖЕНИЕ 9
к решению Думы города Пятигорска
от 21 ноября 2019 года № 31-41 РД

Распределение бюджетных ассигнований по муниципальным программам города-курорта Пятигорска на 2019 год

в рублях

Наименование	П	ПП	Сумма
Муниципальная программа города-курорта Пятигорска «Развитие образования»	01		1 872 052 532,18
Подпрограмма «Развитие системы дошкольного образования в городе-курорте Пятигорске»	01	1	631 143 629,28
Подпрограмма «Развитие системы общего образования в городе-курорте Пятигорске»	01	2	758 285 115,90
Подпрограмма «Развитие дополнительного образования в городе-курорте Пятигорске»	01	3	89 502 190,00
Подпрограмма «Строительство, реконструкция объектов муниципальной собственности»	01	4	351 225 695,00
Подпрограмма «Обеспечение реализации муниципальной программы города-курорта Пятигорска «Развитие образования» и общепрограммные мероприятия»	01	5	41 895 902,00
Муниципальная программа города-курорта Пятигорска «Социальная поддержка граждан»	02		926 396 212,88
Подпрограмма «Социальное обеспечение граждан города-курорта Пятигорска»	02	1	850 409 564,36
Подпрограмма «Оказание адресной помощи отдельным категориям граждан по ремонту жилых помещений, расположенных на территории муниципального образования города-курорта Пятигорска»	02	2	750 000,00
Подпрограмма «Реабилитация инвалидов, ветеранов и иных категорий граждан, нуждающихся в реабилитации, на территории муниципального образования города-курорта Пятигорска»	02	3	1 029 210,00
Подпрограмма «Социальная поддержка транспортного обслуживания отдельных категорий граждан на территории муниципального образования города-курорта Пятигорска»	02	5	3 119 168,00
Подпрограмма «Оказание адресной помощи отдельным категориям граждан города-курорта Пятигорска»	02	6	12 373 116,00
Подпрограмма «Социальная поддержка детей-сирот и детей, оставшихся без попечения родителей»	02	7	15 813 930,00
Подпрограмма «Доступная среда в городе-курорте Пятигорске»	02	8	1 233 883,00
Подпрограмма «Обеспечение реализации муниципальной программы города-курорта Пятигорска «Социальная поддержка граждан» и общепрограммные мероприятия»	02	9	41 667 341,52
Муниципальная программа города-курорта Пятигорска «Развитие жилищно-коммунального хозяйства, градостроительства, строительства и архитектуры»	03		279 803 505,62
Подпрограмма «Развитие градостроительства, строительства и архитектуры, и улучшение жилищных условий жителей города-курорта Пятигорска»	03	1	87 210 618,03
Подпрограмма «Развитие жилищно-коммунального хозяйства в городе-курорте Пятигорске»	03	2	122 165 274,64
Подпрограмма «Обеспечение реализации муниципальной программы города-курорта Пятигорска «Развитие жилищно-коммунального хозяйства, градостроительства, строительства и архитектуры» и общепрограммные мероприятия»	03	3	70 427 612,95
Муниципальная программа города-курорта Пятигорска «Молодежная политика»	04		10 996 414,00
Подпрограмма «Поддержка талантливой и инициативной молодежи города-курорта Пятигорска»	04	1	193 000,00
Подпрограмма «Патриотическое воспитание и допризывная подготовка молодежи города-курорта Пятигорска»	04	2	6 725 916,00
Подпрограмма «Информационное обеспечение и вовлечение молодежи города-курорта Пятигорска в социальную практику»	04	3	3 997 498,00

(Продолжение на 48-й стр.)

Подпрограмма «Профилактика наркомании, токсикомании, алкоголизма и их социальных последствий в городе-курорте Пятигорске»	04	4	80 000,00
Муниципальная программа города-курорта Пятигорска «Сохранение и развитие культуры»	05		710 345 721,88
Подпрограмма «Реализация мероприятий по сохранению и восстановлению памятников культурно-исторического наследия»	05	1	2 091 431,00
Подпрограмма «Реализация мероприятий по сохранению и развитию культуры»	05	2	690 618 632,88
Подпрограмма «Обеспечение реализации муниципальной программы города-курорта Пятигорска «Сохранение и развитие культуры» и общепрограммные мероприятия»	05	3	17 635 658,00
Муниципальная программа города-курорта Пятигорска «Экология и охрана окружающей среды»	06		224 087 828,37
Подпрограмма «Охрана окружающей среды и обеспечение экологической безопасности жителей города-курорта Пятигорска»	06	1	222 771 290,80
Подпрограмма «Ликвидация карантинного сорняка (амброзии) на территории города-курорта Пятигорска»	06	2	1 316 537,57
Муниципальная программа города-курорта Пятигорска «Развитие физической культуры и спорта»	07		125 084 206,07
Подпрограмма «Реализация мероприятий по развитию физической культуры и спорта»	07	1	80 801 656,00
Подпрограмма «Строительство, реконструкция, капитальный ремонт объектов спорта и устройство плоскостных сооружений»	07	2	40 617 333,07
Подпрограмма «Обеспечение реализации муниципальной программы города-курорта Пятигорска «Развитие физической культуры и спорта» и общепрограммные мероприятия»	07	3	3 665 217,00
Муниципальная программа города-курорта Пятигорска «Безопасный Пятигорск»	08		36 177 827,00
Подпрограмма «Построение и развитие АПК «Безопасный город», обеспечение безопасности жизнедеятельности населения, обеспечение пожарной безопасности муниципальных учреждений, профилактика терроризма, профилактика правонарушений в городе-курорте Пятигорске»	08	1	28 111 614,00
Подпрограмма «Укрепление межнациональных отношений и повышение противодействия проявлениям экстремизма в городе-курорте Пятигорске»	08	2	40 000,00
Подпрограмма «Обеспечение реализации муниципальной программы города-курорта Пятигорска «Безопасный Пятигорск» и общепрограммные мероприятия»	08	4	8 026 213,00
Муниципальная программа города-курорта Пятигорска «Управление финансами»	09		112 238 873,09
Подпрограмма «Повышение долгосрочной сбалансированности и устойчивости бюджетной системы города-курорта Пятигорска»	09	1	78 668 055,91
Подпрограмма «Обеспечение реализации муниципальной программы города-курорта Пятигорска «Управление финансами» и общепрограммные мероприятия»	09	3	33 570 817,18
Муниципальная программа города-курорта Пятигорска «Управление имуществом»	10		37 071 990,00
Подпрограмма «Управление, распоряжение и использование муниципального имущества»	10	1	4 917 094,00
Подпрограмма «Управление, распоряжение и использование земельных участков»	10	2	1 053 999,00
Подпрограмма «Обеспечение реализации программы и общепрограммные мероприятия»	10	3	31 100 897,00
Муниципальная программа города-курорта Пятигорска «Модернизация экономики, развитие малого и среднего бизнеса, курорта и туризма, энергетики, промышленности и улучшение инвестиционного климата»	11		104 982 849,69
Подпрограмма «Развитие малого и среднего предпринимательства в городе-курорте Пятигорске»	11	1	600 000,00
Подпрограмма «Развитие курорта и туризма в городе-курорте Пятигорске»	11	2	85 755 424,39
Подпрограмма «Энергосбережение и повышение энергетической эффективности города-курорта Пятигорска»	11	4	18 627 425,30
Муниципальная программа города-курорта Пятигорска «Развитие транспортной системы и обеспечение безопасности дорожного движения»	12		268 875 885,29
Подпрограмма «Строительство, реконструкция и модернизация улично-дорожной сети в городе-курорте Пятигорске»	12	1	85 674 658,61
Подпрограмма «Ремонт и содержание покрытия дорог, тротуаров, путепроводов, мостов, подвесных пешеходных и подземных переходов в городе-курорте Пятигорске»	12	2	154 025 370,68
Подпрограмма «Ремонт, сооружение, восстановление, очистка и содержание ливневых канализаций в городе-курорте Пятигорске»	12	3	3 748 212,00
Подпрограмма «Диагностика, обследование, паспортизация и изготовление технических планов автомобильных дорог (улиц) местного значения»	12	4	740 179,00
Подпрограмма «Повышение безопасности дорожного движения в городе-курорте Пятигорске»	12	5	14 979 181,00
Подпрограмма «Организация транспортных перевозок в городе-курорте Пятигорске»	12	7	9 708 284,00
Муниципальная программа «Развитие информационного общества, оптимизация муниципальной службы и повышение качества предоставления государственных и муниципальных услуг в городе-курорте Пятигорске»	13		181 746 879,87
Подпрограмма «Развитие информационного общества в городе-курорте Пятигорске»	13	1	23 162 679,61
Подпрограмма «Развитие муниципальной службы и противодействие коррупции в городе-курорте Пятигорске»	13	2	412 400,00
Подпрограмма «Повышение качества предоставления государственных и муниципальных услуг»	13	3	35 132 988,00
Подпрограмма «Обеспечение реализации программы «Развитие информационного общества, оптимизация муниципальной службы и повышение качества предоставления государственных и муниципальных услуг в городе-курорте Пятигорске и общепрограммные мероприятия»»	13	4	123 038 812,26
Муниципальная программа города-курорта Пятигорска «Формирование современной городской среды» на 2018-2022 годы	14		113 122 610,90
Подпрограмма «Современная городская среда в городе-курорте Пятигорске»	14	1	113 122 610,90
Непрограммные расходы			32 296 855,40
Всего			5 035 280 192,24

Управляющий делами
Думы города Пятигорска **А. В. ПЫШКО**

ПРИЛОЖЕНИЕ 10
к решению Думы города Пятигорска
от 21 ноября 2019 года № 31-41 РД

Распределение бюджетных ассигнований по муниципальным программам города-курорта Пятигорска на плановый период 2020 и 2021 годов

в рублях

Наименование	П	ПП	Сумма	
			2020 год	2021 год
Муниципальная программа города-курорта Пятигорска «Развитие образования»	01		1 627 132 876,00	1 542 369 627,00
Подпрограмма «Развитие системы дошкольного образования в городе-курорте Пятигорске»	01	1	645 036 524,00	652 439 726,00
Подпрограмма «Развитие системы общего образования в городе-курорте Пятигорске»	01	2	750 781 636,00	764 151 549,00
Подпрограмма «Развитие дополнительного образования в городе-курорте Пятигорске»	01	3	88 502 176,00	83 928 087,00
Подпрограмма «Строительство, реконструкция объектов муниципальной собственности»	01	4	100 962 275,00	0,00
Подпрограмма «Обеспечение реализации муниципальной программы города-курорта Пятигорска «Развитие образования» и общепрограммные мероприятия»	01	5	41 850 265,00	41 850 265,00
Муниципальная программа города-курорта Пятигорска «Социальная поддержка граждан»	02		864 811 910,00	866 286 664,00
Подпрограмма «Социальное обеспечение граждан города-курорта Пятигорска»	02	1	792 980 710,00	796 737 130,00
Подпрограмма «Оказание адресной помощи отдельным категориям граждан по ремонту жилых помещений, расположенных на территории муниципального образования города-курорта Пятигорска»	02	2	750 000,00	750 000,00
Подпрограмма «Реабилитация инвалидов, ветеранов и иных категорий граждан, нуждающихся в реабилитации, на территории муниципального образования города-курорта Пятигорска»	02	3	1 029 210,00	1 029 210,00
Подпрограмма «Социальная поддержка транспортного обслуживания отдельных категорий граждан на территории муниципального образования города-курорта Пятигорска»	02	5	3 536 660,00	3 536 660,00
Подпрограмма «Оказание адресной помощи отдельным категориям граждан города-курорта Пятигорска»	02	6	10 069 916,00	7 766 716,00
Подпрограмма «Социальная поддержка детей-сирот и детей, оставшихся без попечения родителей»	02	7	15 805 070,00	15 805 070,00
Подпрограмма «Доступная среда в городе-курорте Пятигорске»	02	8	524 410,00	524 410,00
Подпрограмма «Обеспечение реализации муниципальной программы города-курорта Пятигорска «Социальная поддержка граждан» и общепрограммные мероприятия»	02	9	40 115 934,00	40 137 468,00
Муниципальная программа города-курорта Пятигорска «Развитие жилищно-коммунального хозяйства, градостроительства, строительства и архитектуры»	03		142 197 830,00	112 499 054,00
Подпрограмма «Развитие градостроительства, строительства и архитектуры, и улучшение жилищных условий жителей города-курорта Пятигорска»	03	1	150 000,00	150 000,00
Подпрограмма «Развитие жилищно-коммунального хозяйства в городе-курорте Пятигорске»	03	2	62 709 916,00	33 011 140,00
Подпрограмма «Обеспечение реализации муниципальной программы города-курорта Пятигорска «Развитие жилищно-коммунального хозяйства, градостроительства, строительства и архитектуры» и общепрограммные мероприятия»	03	3	79 337 914,00	79 337 914,00
Муниципальная программа города-курорта Пятигорска «Молодежная политика»	04		10 995 001,00	10 834 727,00
Подпрограмма «Поддержка талантливой и инициативной молодежи города-курорта Пятигорска»	04	1	193 000,00	193 000,00
Подпрограмма «Патриотическое воспитание и допризывная подготовка молодежи города-курорта Пятигорска»	04	2	6 724 503,00	6 636 286,00
Подпрограмма «Информационное обеспечение и вовлечение молодежи города-курорта Пятигорска в социальную практику»	04	3	3 997 498,00	3 925 441,00
Подпрограмма «Профилактика наркомании, токсикомании, алкоголизма и их социальных последствий в городе-курорте Пятигорске»	04	4	80 000,00	80 000,00
Муниципальная программа города-курорта Пятигорска «Сохранение и развитие культуры»	05		427 594 289,00	73 820 958,00
Подпрограмма «Реализация мероприятий по сохранению и развитию культуры»	05	2	411 520 044,00	62 746 713,00
Подпрограмма «Обеспечение реализации муниципальной программы города-курорта Пятигорска «Сохранение и развитие культуры» и общепрограммные мероприятия»	05	3	16 074 245,00	11 074 245,00
Муниципальная программа города-курорта Пятигорска «Экология и охрана окружающей среды»	06		128 190 556,00	98 190 556,00
Подпрограмма «Охрана окружающей среды и обеспечение экологической безопасности жителей города-курорта Пятигорска»	06	1	126 880 556,00	96 880 556,00
Подпрограмма «Ликвидация карантинного сорняка (амброзии) на территории города-курорта Пятигорска»	06	2	1 310 000,00	1 310 000,00
Муниципальная программа города-курорта Пятигорска «Развитие физической культуры и спорта»	07		141 093 713,00	82 049 823,00
Подпрограмма «Реализация мероприятий по развитию физической культуры и спорта»	07	1	79 394 755,00	78 384 606,00
Подпрограмма «Строительство, реконструкция, капитальный ремонт объектов спорта и устройство плоскостных сооружений»	07	2	58 033 741,00	0,00
Подпрограмма «Обеспечение реализации муниципальной программы города-курорта Пятигорска «Развитие физической культуры и спорта» и общепрограммные мероприятия»	07	3	3 665 217,00	3 665 217,00
Муниципальная программа города-курорта Пятигорска «Безопасный Пятигорск»	08		34 056 019,00	32 205 274,00
Подпрограмма «Построение и развитие АПК «Безопасный город», обеспечение безопасности жизнедеятельности населения, обеспечение пожарной безопасности муниципальных учреждений, профилактика терроризма, профилактика правонарушений в городе-курорте Пятигорске»	08	1	25 725 159,00	23 874 414,00
Подпрограмма «Укрепление межнациональных отношений и повышение противодействия проявлениям экстремизма в городе-курорте Пятигорске»	08	2	40 000,00	40 000,00
Подпрограмма «Обеспечение реализации муниципальной программы города-курорта Пятигорска «Безопасный Пятигорск» и общепрограммные мероприятия»	08	4	8 290 860,00	8 290 860,00
Муниципальная программа города-курорта Пятигорска «Управление финансами»	09		134 971 229,00	133 971 229,00
Подпрограмма «Повышение долгосрочной сбалансированности и устойчивости бюджетной системы города-курорта Пятигорска»	09	1	102 000 000,00	101 000 000,00
Подпрограмма «Обеспечение реализации муниципальной программы города-курорта Пятигорска «Управление финансами» и общепрограммные мероприятия»	09	3	32 971 229,00	32 971 229,00
Муниципальная программа города-курорта Пятигорска «Управление имуществом»	10		37 865 308,00	34 995 308,00
Подпрограмма «Управление, распоряжение и использование муниципального имущества»	10	1	3 399 355,00	3 399 355,00
Подпрограмма «Управление, распоряжение и использование земельных участков»	10	2	3 375 000,00	505 000,00
Подпрограмма «Обеспечение реализации программы и общепрограммные мероприятия»	10	3	31 090 953,00	31 090 953,00
Муниципальная программа города-курорта Пятигорска «Модернизация экономики, развитие малого и среднего бизнеса, курорта и туризма, энергетики, промышленности и улучшение инвестиционного климата»	11		46 714 577,00	47 177 577,00
Подпрограмма «Развитие малого и среднего предпринимательства в городе-курорте Пятигорске»	11	1	600 000,00	600 000,00
Подпрограмма «Развитие курорта и туризма в городе-курорте Пятигорске»	11	2	38 972 000,00	39 435 000,00
Подпрограмма «Энергосбережение и повышение энергетической эффективности города-курорта Пятигорска»	11	4	7 142 577,00	7 142 577,00
Муниципальная программа города-курорта Пятигорска «Развитие транспортной системы и обеспечение безопасности дорожного движения»	12		137 815 106,29	52 231 384,00
Подпрограмма «Строительство, реконструкция и модернизация улично-дорожной сети в городе-курорте Пятигорске»	12	1	3 973 914,00	5 591 263,00
Подпрограмма «Ремонт и содержание покрытия дорог, тротуаров, путепроводов, мостов, подвесных пешеходных и подземных переходов в городе-курорте Пятигорске»	12	2	112 723 992,29	25 522 921,00
Подпрограмма «Ремонт, сооружение, восстановление, очистка и содержание ливневых канализаций в городе-курорте Пятигорске»	12	3	3 600 000,00	3 600 000,00
Подпрограмма «Диагностика, обследование, паспортизация и изготовление технических планов автомобильных дорог (улиц) местного значения»	12	4	100 000,00	100 000,00
Подпрограмма «Повышение безопасности дорожного движения в городе-курорте Пятигорске»	12	5	7 256 900,00	7 256 900,00
Подпрограмма «Организация транспортных перевозок в городе-курорте Пятигорске»	12	7	10 160 300,00	10 160 300,00
Муниципальная программа «Развитие информационного общества, оптимизация муниципальной службы и повышение качества предоставления государственных и муниципальных услуг в городе-курорте Пятигорске»	13		169 021 270,00	168 346 003,00
Подпрограмма «Развитие информационного общества в городе-курорте Пятигорске»	13	1	21 701 676,00	21 702 296,00
Подпрограмма «Развитие муниципальной службы и противодействие коррупции в городе-курорте Пятигорске»	13	2	412 400,00	412 400,00
Подпрограмма «Повышение качества предоставления государственных и муниципальных услуг»	13	3	35 150 909,00	35 169 164,00
Подпрограмма «Обеспечение реализации программы «Развитие информационного общества, оптимизация муниципальной службы и повышение качества предоставления государственных и муниципальных услуг в городе-курорте Пятигорске и общепрограммные мероприятия»»	13	4	111 756 285,00	111 062 143,00
Муниципальная программа города-курорта Пятигорска «Формирование современной городской среды» на 2018-2022 годы	14		85 661 155,00	1 861 155,00
Подпрограмма «Современная городская среда в городе-курорте Пятигорске»	14	1	85 661 155,00	1 861 155,00
Непрограммные расходы			29 414 814,00	39 307 696,00
Всего			4 058 135 653,29	3 373 747 035,00
В том числе условно утвержденные расходы			40 600 000,00	77 600 000,00

Управляющий делами
Думы города Пятигорска **А. В. ПЫШКО**

КОМИССИЯ ПО ОРГАНИЗАЦИИ И ПРОВЕДЕНИЮ ОБЩЕСТВЕННЫХ ОБСУЖДЕНИЙ, ПУБЛИЧНЫХ СЛУШАНИЙ ПО ВОПРОСАМ ГРАДОСТРОИТЕЛЬНОЙ ДЕЯТЕЛЬНОСТИ НА ТЕРРИТОРИИ МУНИЦИПАЛЬНОГО ОБРАЗОВАНИЯ ГОРОДА-КУРОРТА ПЯТИГОРСКА

ЗАКЛЮЧЕНИЕ
о результатах общественных обсуждений по проектам документов
в области градостроительной деятельности

20 ноября 2019 г. город Пятигорск,
пл. Ленина, 2, каб. 304

В соответствии с постановлением администрации города Пятигорска от 31.10.2019 № 5047 о предоставлении разрешения на условно разрешенный вид использования земельного участка с кадастровым номером 26:33:090207:564, расположенного по адресу: Ставропольский край, город-курорт Пятигорск, пер. Танкистов в границах территориальной зоны «Ж-1» Индивидуальная жилая застройка, принадлежащего обществу с ограниченной ответственностью «Специализированный застройщик «Березовый», с видом разрешенного использования «под строительство АТС» на условно разрешенный вид использования «Хранение автотранспорта» (код по Классификатору 2.7.1).

Общественные обсуждения проводились в период с 5 ноября 2019 года по 23 ноября 2019 года на официальном сайте муниципального образования города-курорта Пятигорска в информационно-телекоммуникационной сети «Интернет» по адресу: http://www.pyatigorsk.org.

Количество участников общественных обсуждений постоянно проживающих в пределах территориальной зоны, в границах которой расположен земельный участок, в отношении которого подготовлен проект, правообладатели находящихся в границах этой территориальной зоны земельных участков и (или) расположенных на них объектов капитального строительства, граждане, постоянно проживающие в границах земельных участков, прилегающих к земельному участку, в отношении которого подготовлен проект, правообладатели таких земельных участков или расположенных на них объектов капитального строительства, в интересах которых проводились общественные обсуждения и принявшие участие в общественных обсуждениях, – нет.

По результатам общественных обсуждений составлен протокол № 4 общественных обсуждений по проектам документов в области градостроительной деятельности от 20 ноября 2019 года, на основании которого подготовлено заключение о результатах общественных обсуждений.

В период проведения общественных обсуждений замечания и предложения не поступили.

Рекомендации Организатора о целесообразности или нецелесообразности учета внесенных участниками общественных обсуждений предложений и замечаний:

№ п/п	Содержание предложения (замечания)	Рекомендации Организатора
-	-	-

Выводы по результатам общественных обсуждений:

На основании протокола № 4 общественных обсуждений по проектам документов в области градостроительной деятельности от 20 ноября 2019 года Комиссия рекомендует:

Предоставить разрешение на условно разрешенный вид использования земельного участка с кадастровым номером 26:33:090207:564, расположенного по адресу: Ставропольский край, город-курорт Пятигорск, пер. Танкистов в границах территориальной зоны «Ж-1» Индивидуальная жилая застройка, принадлежащего обществу с ограниченной ответственностью «Специализированный застройщик «Березовый», с видом разрешенного использования «под строительство АТС» на условно разрешенный вид использования «Хранение автотранспорта» (код по Классификатору 2.7.1).

Председатель Комиссии **В. Б. БАНДУРИН**
Секретарь Комиссии **А. А. ШИШКО**

КОМИССИЯ ПО ОРГАНИЗАЦИИ И ПРОВЕДЕНИЮ ОБЩЕСТВЕННЫХ ОБСУЖДЕНИЙ, ПУБЛИЧНЫХ СЛУШАНИЙ ПО ВОПРОСАМ ГРАДОСТРОИТЕЛЬНОЙ ДЕЯТЕЛЬНОСТИ НА ТЕРРИТОРИИ МУНИЦИПАЛЬНОГО ОБРАЗОВАНИЯ ГОРОДА-КУРОРТА ПЯТИГОРСКА

ЗАКЛЮЧЕНИЕ
о результатах общественных обсуждений по проектам документов
в области градостроительной деятельности

20 ноября 2019 г. город Пятигорск,
пл. Ленина, 2, каб. 304

В соответствии с постановлением администрации города Пятигорска от 31.10.2019 № 5048 о предоставлении разрешения на отклонение от предельных параметров разрешенного строительства при реконструкции индивидуального жилого дома, расположенного по адресу: Ставропольский край, город-курорт Пятигорск, пос. Свободы, ул. Вишневая, 62а, принадлежащего Литвинову Николаю Ивановичу, с параметрами:

размещение индивидуального жилого дома на расстоянии 0.5 метров от границ земельного участка и по границе земельного участка;

максимальный процент застройки 65 %.

Общественные обсуждения проводились в период с 5 ноября 2019 года по 23 ноября 2019 года на официальном сайте муниципального образования города-курорта Пятигорска в информационно-телекоммуникационной сети «Интернет» по адресу: http://www.pyatigorsk.org.

Количество участников общественных обсуждений постоянно проживающих в пределах территориальной зоны, в границах которой расположен земельный участок, в отношении которого подготовлен проект, правообладатели находящихся в границах этой территориальной зоны земельных участков и (или) расположенных на них объектов капитального строительства, граждане, постоянно проживающие в границах земельных участков, прилегающих к земельному участку, в отношении которого подготовлен проект, правообладатели таких земельных участков или расположенных на них объектов капитального строительства, в интересах которых проводились общественные обсуждения и принявшие участие в общественных обсуждениях, – нет.

По результатам общественных обсуждений составлен протокол № 5 общественных обсуждений по проектам документов в области градостроительной деятельности от 20 ноября 2019 года, на основании которого подготовлено заключение о результатах общественных обсуждений.

В период проведения общественных обсуждений замечания и предложения не поступили.

Рекомендации Организатора о целесообразности или нецелесообразности учета внесенных участниками общественных обсуждений предложений и замечаний:

№ п/п	Содержание предложения (замечания)	Рекомендации Организатора
-	-	-

Выводы по результатам общественных обсуждений:

На основании протокола № 5 общественных обсуждений по проектам документов в области градостроительной деятельности от 20 ноября 2019 года Комиссия рекомендует:

Предоставить разрешение на условно разрешенный вид использования земельного участка с кадастровым номером 26:33:090207:564, расположенного по адресу: Ставропольский край, город-курорт Пятигорск, пер. Танкистов в границах территориальной зоны «Ж-1» Индивидуальная жилая застройка, принадлежащего обществу с ограниченной ответственностью «Специализированный застройщик «Березовый», с видом разрешенного использования «под строительство АТС» на условно разрешенный вид использования «Хранение автотранспорта» (код по Классификатору 2.7.1).

Председатель Комиссии **В. Б. БАНДУРИН**
Секретарь Комиссии **А. А. ШИШКО**

КОМИССИЯ ПО ОРГАНИЗАЦИИ И ПРОВЕДЕНИЮ ОБЩЕСТВЕННЫХ ОБСУЖДЕНИЙ, ПУБЛИЧНЫХ СЛУШАНИЙ ПО ВОПРОСАМ ГРАДОСТРОИТЕЛЬНОЙ ДЕЯТЕЛЬНОСТИ НА ТЕРРИТОРИИ МУНИЦИПАЛЬНОГО ОБРАЗОВАНИЯ ГОРОДА-КУРОРТА ПЯТИГОРСКА

ЗАКЛЮЧЕНИЕ
о результатах общественных обсуждений по проектам документов
в области градостроительной деятельности

20 ноября 2019 г. город Пятигорск,
пл. Ленина, 2, каб. 304

В соответствии с постановлением администрации города Пятигорска от 31.10.2019 № 5049 о предоставлении разрешения на условно разрешенный вид использования земельного участка с кадастровым номером 26:33:110304:2:ЗУ1 под распределительной подстанцией № 6 из земельного участка с кадастровым номером 26:33:110304:2, расположенного по адресу: Ставропольский край, город-курорт Пятигорск, ул. Кочубея, 82 в границах территориальной зоны «Ж-3» Среднеэтажная жилая застройка, принадлежащего открытому акционерному обществу «Пятигорские электрические сети», с параметрами:

предельные (минимальные и (или) максимальные) размеры земельных участков, в том числе их площадь:

минимальная площадь при образовании земельного участка с кадастровым номером 26:33:110304:2:ЗУ1 под распределительной подстанцией № 6 из земельного участка с кадастровым номером 26:33:110304:2 – 98 м2.

Общественные обсуждения проводились в период с 5 ноября 2019 года по 23 ноября 2019 года на официальном сайте муниципального образования города-курорта Пятигорска в информационно-телекоммуникационной сети «Интернет» по адресу: http://www.pyatigorsk.org.

Количество участников общественных обсуждений постоянно проживающих в пределах территориальной зоны, в границах которой расположен земельный участок, в отношении которого подготовлен проект, правообладатели находящихся в границах этой территориальной зоны земельных участков и (или) расположенных на них объектов капитального строительства, граждане, постоянно проживающие в границах земельных участков, прилегающих к земельному участку, в отношении которого подготовлен проект, правообладатели таких земельных участков или расположенных на них объектов капитального строительства, в интересах которых проводились общественные обсуждения и принявшие участие в общественных обсуждениях, – нет.

По результатам общественных обсуждений составлен протокол № 6 общественных обсуждений по проектам документов в области градостроительной деятельности от 20 ноября 2019 года, на основании которого подготовлено заключение о результатах общественных обсуждений.

В период проведения общественных обсуждений замечания и предложения не поступили.

Рекомендации Организатора о целесообразности или нецелесообразности учета внесенных участниками общественных обсуждений предложений и замечаний:

№ п/п	Содержание предложения (замечания)	Рекомендации Организатора
-	-	-

Выводы по результатам общественных обсуждений:

На основании протокола № 6 общественных обсуждений по проектам документов в области градостроительной деятельности от 20 ноября 2019 года Комиссия рекомендует:

Предоставить разрешение на отклонение от предельных параметров разрешенного строительства при реконструкции индивидуального жилого дома, расположенного по адресу: Ставропольский край, город-курорт Пятигорск, пос. Свободы, ул. Вишневая, 62а, принадлежащего Литвинову Николаю Ивановичу, с параметрами:

размещение индивидуального жилого дома на расстоянии 0.5 метров от границ земельного участка и по границе земельного участка;

максимальный процент застройки 65 %.

Председатель Комиссии **В. Б. БАНДУРИН**
Секретарь Комиссии **А. А. ШИШКО**

КОМИССИЯ ПО ОРГАНИЗАЦИИ И ПРОВЕДЕНИЮ ОБЩЕСТВЕННЫХ ОБСУЖДЕНИЙ, ПУБЛИЧНЫХ СЛУШАНИЙ ПО ВОПРОСАМ ГРАДОСТРОИТЕЛЬНОЙ ДЕЯТЕЛЬНОСТИ НА ТЕРРИТОРИИ МУНИЦИПАЛЬНОГО ОБРАЗОВАНИЯ ГОРОДА-КУРОРТА ПЯТИГОРСКА

ЗАКЛЮЧЕНИЕ
о результатах общественных обсуждений по проектам документов
в области градостроительной деятельности

20 ноября 2019 г. город Пятигорск,
пл. Ленина, 2, каб. 304

В соответствии с постановлением администрации города Пятигорска от 31.10.2019 № 5046 о предоставлении разрешения на условно разрешенный вид использования земельных участков, принадлежащих публичному акционерному обществу «Межрегиональная распределительная сетевая компания Северного Кавказа», и расположенных:

Ставропольский край, город-курорт Пятигорск, ст. Константиновская, ул. Октябрьская, земельный участок с кадастровым номером 26:29:090311:454, расположенный в границах территориальной зоны «Ж-2» Малоэтажная многоквартирная жилая застройка;

Ставропольский край, город-курорт Пятигорск, ст. Константиновская, ул. Ленина, земельный участок с кадастровым номером 26:29:090315:390, расположенный в границах территориальной зоны «Ж-1» Для индивидуального жилищного строительства

на условно разрешенный вид использования «Коммунальное обслуживание» (код по Классификатору 3.1).

Общественные обсуждения проводились в период с 5 ноября 2019 года по 23 ноября 2019 года на официальном сайте муниципального образования города-курорта Пятигорска в информационно-телекоммуникационной сети «Интернет» по адресу: http://www.pyatigorsk.org.

Количество участников общественных обсуждений постоянно проживающих в пределах территориальной зоны, в границах которой расположен земельный участок, в отношении которого подготовлен проект, правообладатели находящихся в границах этой территориальной зоны земельных участков и (или) расположенных на них объектов капитального строительства, граждане, постоянно проживающие в границах земельных участков, прилегающих к земельному участку, в отношении которого подготовлен проект, правообладатели таких земельных участков или расположенных на них объектов капитального строительства, в интересах которых проводились общественные обсуждения и принявшие участие в общественных обсуждениях, – нет.

По результатам общественных обсуждений составлен протокол № 7 общественных обсуждений по проектам документов в области градостроительной деятельности от 20 ноября 2019 года, на основании которого подготовлено заключение о результатах общественных обсуждений.

В период проведения общественных обсуждений замечания и предложения не поступили.

Рекомендации Организатора о целесообразности или нецелесообразности учета внесенных участниками общественных обсуждений предложений и замечаний:

№ п/п	Содержание предложения (замечания)	Рекомендации Организатора
-	-	-

Выводы по результатам общественных обсуждений:

На основании протокола № 7 общественных обсуждений по проектам документов в области градостроительной деятельности от 20 ноября 2019 года Комиссия рекомендует:

Предоставить разрешение на условно разрешенный вид использования земельных участков, принадлежащих публичному акционерному обществу «Межрегиональная распределительная сетевая компания Северного Кавказа», и расположенных:

Ставропольский край, город-курорт Пятигорск, ст. Константиновская, ул. Октябрьская, земельный участок с кадастровым номером 26:29:090311:454, расположенный в границах территориальной зоны «Ж-2» Малоэтажная многоквартирная жилая застройка;

Ставропольский край, город-курорт Пятигорск, ст. Константиновская, ул. Ленина, земельный участок с кадастровым номером 26:29:090315:390, расположенный в границах территориальной зоны «Ж-1» Для индивидуального жилищного строительства

на условно разрешенный вид использования «Коммунальное обслуживание» (код по Классификатору 3.1).

Председатель Комиссии **В. Б. БАНДУРИН**
Секретарь Комиссии **А. А. ШИШКО**

КОМИССИЯ ПО ОРГАНИЗАЦИИ И ПРОВЕДЕНИЮ ОБЩЕСТВЕННЫХ ОБСУЖДЕНИЙ, ПУБЛИЧНЫХ СЛУШАНИЙ ПО ВОПРОСАМ ГРАДОСТРОИТЕЛЬНОЙ ДЕЯТЕЛЬНОСТИ НА ТЕРРИТОРИИ МУНИЦИПАЛЬНОГО ОБРАЗОВАНИЯ ГОРОДА-КУРОРТА ПЯТИГОРСКА

ЗАКЛЮЧЕНИЕ
о результатах общественных обсуждений по проектам документов
в области градостроительной деятельности

20 ноября 2019 г. город Пятигорск,
пл. Ленина, 2, каб. 304

В соответствии с постановлением администрации города Пятигорска от 31.10.2019 № 5045 о предоставлении разрешения на отклонение от предельных параметров разрешенного строительства при образовании земельного участка с кадастровым номером 26:33:110304:2:ЗУ1 под распределительной подстанцией № 6 из земельного участка с кадастровым номером 26:33:110304:2, расположенного по адресу: Ставропольский край, город-курорт Пятигорск, ул. Кочубея, 82 в границах территориальной зоны «Ж-3» Среднеэтажная жилая застройка, принадлежащего открытому акционерному обществу «Пятигорские электрические сети», с параметрами:

предельные (минимальные и (или) максимальные) размеры земельных участков, в том числе их площадь:

минимальная площадь при образовании земельного участка с кадастровым номером 26:33:110304:2:ЗУ1 под распределительной подстанцией № 6 из земельного участка с кадастровым номером 26:33:110304:2 – 98 м2.

Общественные обсуждения проводились в период с 5 ноября 2019 года по 23 ноября 2019 года на официальном сайте муниципального образования города-курорта Пятигорска в информационно-телекоммуникационной сети «Интернет» по адресу: http://www.pyatigorsk.org.

Количество участников общественных обсуждений постоянно проживающих в пределах территориальной зоны, в границах которой расположен земельный участок, в отношении которого подготовлен проект, правообладатели находящихся в границах этой территориальной зоны земельных участков и (или) расположенных на них объектов капитального строительства, граждане, постоянно проживающие в границах земельных участков, прилегающих к земельному участку, в отношении которого подготовлен проект, правообладатели таких земельных участков или расположенных на них объектов капитального строительства, в интересах которых проводились общественные обсуждения и принявшие участие в общественных обсуждениях, – нет.

По результатам общественных обсуждений составлен протокол № 8 общественных обсуждений по проектам документов в области градостроительной деятельности от 20 ноября 2019 года, на основании которого подготовлено заключение о результатах общественных обсуждений.

В период проведения общественных обсуждений замечания и предложения не поступили.

Рекомендации Организатора о целесообразности или нецелесообразности учета внесенных участниками общественных обсуждений предложений и замечаний:

№ п/п	Содержание предложения (замечания)	Рекомендации Организатора
-	-	-

Выводы по результатам общественных обсуждений:

На основании протокола № 8 общественных обсуждений по проектам документов в области градостроительной деятельности от 20 ноября 2019 года Комиссия рекомендует:

Предоставить разрешение на условно разрешенный вид использования земельного участка с кадастровым номером 26:33:110304:2:ЗУ1 под распределительной подстанцией № 6 из земельного участка с кадастровым номером 26:33:110304:2 – 98 м2.

Председатель Комиссии **В. Б. БАНДУРИН**
Секретарь Комиссии **А. А. ШИШКО**

КОМИССИЯ ПО ОРГАНИЗАЦИИ И ПРОВЕДЕНИЮ ОБЩЕСТВЕННЫХ ОБСУЖДЕНИЙ, ПУБЛИЧНЫХ СЛУШАНИЙ ПО ВОПРОСАМ ГРАДОСТРОИТЕЛЬНОЙ ДЕЯТЕЛЬНОСТИ НА ТЕРРИТОРИИ МУНИЦИПАЛЬНОГО ОБРАЗОВАНИЯ ГОРОДА-КУРОРТА ПЯТИГОРСКА

ЗАКЛЮЧЕНИЕ
о результатах общественных обсуждений по проектам документов
в области градостроительной деятельности

20 ноября 2019 г. город Пятигорск,
пл. Ленина, 2, каб. 304

В соответствии с постановлением администрации города Пятигорска от 31.10.2019 № 5044 о предоставлении разрешения на отклонение от предельных параметров разрешенного строительства индивидуального жилого дома, расположенного по адресу: Ставропольский край, город-курорт Пятигорск, ул. Краснослободская, 11, принадлежащего Тер-Сааковой Арменуе Борисовне, с параметрами:

размещение индивидуального жилого дома на расстоянии 0.5 метров от границ земельного участка и по границе земельного участка;

максимальный процент застройки 70 %.

Общественные обсуждения проводились в период с 5 ноября 2019 года по 23 ноября 2019 года на официальном сайте муниципального образования города-курорта Пятигорска в информационно-телекоммуникационной сети «Интернет» по адресу: http://www.p

ПОСТАНОВЛЕНИЕ
администрации города Пятигорска Ставропольского края

13.11.2019 г. Пятигорск № 5266

Об утверждении Административного регламента предоставления муниципальной услуги «Направление уведомлений о соответствии (несоответствии) указанных в уведомлении о планируемых строительстве или реконструкции объекта индивидуального жилищного строительства или садового дома параметров объекта индивидуального жилищного строительства или садового дома установленным параметрам и допустимости (и (или) недопустимости размещения объекта индивидуального жилищного строительства или садового дома на земельном участке» и признании утратившим силу постановления администрации города Пятигорска от 15.10.2015 № 3922

В соответствии с Градостроительным кодексом Российской Федерации, Федеральным законом от 6 октября 2003 года № 131-ФЗ «Об общих принципах организации местного самоуправления в Российской Федерации» Федеральным законом от 27 июля 2010 года № 210-ФЗ «Об организации предоставления государственных и муниципальных услуг», постановлением администрации города Пятигорска от 08.02.2012 № 403 «О порядке разработки и утверждения административных регламентов предоставления муниципальных услуг» и Уставом муниципального образования города-курорта Пятигорска, –

ПОСТАНОВЛЯЮ:

1. Утвердить прилагаемый Административный регламент предоставления муниципальной услуги «Направление уведомлений о соответствии (не-соответствии) указанных в уведомлении о планируемых строительстве или реконструкции объекта индивидуального жилищного строительства или садового дома параметров объекта индивидуального жилищного строительства или садового дома установленным параметрам и допустимости (и (или) недопустимости размещения объекта индивидуального жилищного строительства или садового дома на земельном участке».

2. Признать утратившими силу постановление администрации города Пятигорска от 15.10.2015 № 3922 «Об утверждении административного регламента предоставления муниципальной услуги «Выдача разрешений на строительство (реконструкцию) объектов индивидуального жилищного строительства».

3. Контроль за выполнением настоящего постановления возложить на заместителя главы администрации города Пятигорска Бельчикова Д. П.

4. Настоящее постановление вступает в силу со дня его официального опубликования.

Глава города Пятигорска А. В. СКРИПНИК

УТВЕРЖДЕН
постановлением администрации города Пятигорска от 13.11.2019 № 5266

АДМИНИСТРАТИВНЫЙ РЕГЛАМЕНТ
предоставления муниципальной услуги

«Направление уведомлений о соответствии (несоответствии) указанных в уведомлении о планируемых строительстве или реконструкции объекта индивидуального жилищного строительства или садового дома параметров объекта индивидуального жилищного строительства или садового дома уста-новленным параметрам и допустимости (и (или) недопустимости размещения объекта индивидуального жилищного строительства или садового дома на земельном участке»

1. Общие положения

1.1. Предмет регулирования административного регламента:

1.1.1. Административный регламент предоставления муниципальной услуги «Направление уведомлений о соответствии (несоответствии) указанных в уведомлении о планируемых строительстве или реконструкции объекта индивидуального жилищного строительства или садового дома параметров объекта индивидуального жилищного строительства или садового дома установленным параметрам и допустимости (и (или) недопустимости размещения объекта индивидуального жилищного строительства или садового дома на земельном участке» (далее – Регламент) разработан в целях повышения качества и доступности результатов исполнения муниципальной услуги по выдаче вышеуказанных уведомлений, создания комфортных ус-ловий для потребителей результатов предоставления муниципальной услуги. Регламент определяет порядок, сроки и последовательность действий (административных процедур) при предоставлении муниципальной услуги.

1.2. Круг заявителей:

1.2.1. Заявителями являются физические или юридические лица, являющиеся застройщиками на территории города-курорта Пятигорска.

1.2.2. С уведомлением о планируемых строительстве или реконструк-ции объекта индивидуального жилищного строительства или садового дома вправе обратиться представители заявителя, действующие в силу полномо-чий, основанных на оформленной в установленном законодательством Российской Федерации порядке доверенности.

1.3. Требования к порядку информирования о предоставлении муници-пальной услуги:

1.3.1. Информация о местонахождении, графике работы и справочных телефонах органа, предоставляющего муниципальную услугу.

Адрес администрации города Пятигорска (далее – Администрация): 357500, Ставропольский край, г. Пятигорск, пл. Ленина, д. 2; Управление градостроительства администрации города Пятигорска (далее – Управление): 357500, Ставропольский край, г. Пятигорск, пл. Ленина, д. 2, каб. 605; Отдел индивидуальной застройки Управления (далее – ОИЗ): 357500, Ставропольский край, г. Пятигорск, пл. Ленина, д. 2, каб. 2.

Режим работы Управления:

понедельник – четверг – с 9:00 до 18:00;

пятница – с 9:00 до 17:00;

перерыв: с 13:00 до 13:48.

Суббота, воскресенье – выходные дни.

Приемные дни ОИЗ: вторник, четверг с 14:00 до 17:00. Сведения о графике (режиме) работы ОИЗ сообщаются по телефонам для справок (консультаций).

Адрес муниципального бюджетного учреждения муниципального образования города-курорта Пятигорска «Многофункциональный центр предоставления государственных и муниципальных услуг города Пятигорска» (далее – МУ «МФЦ»): 357500, Ставропольский край, г. Пятигорск, ул. Коллективная, 3.

Режим работы МУ «МФЦ»:

понедельник с 8.00 до 18.00;

вторник с 8.00 до 18.00;

среда с 8.00 до 20.00;

четверг с 8.00 до 18.00;

пятница с 8.00 до 18.00;

суббота – с 9.00 до 13.00;

выходной – воскресенье.

1.3.2. Справочные телефоны:

приемная начальника Управления: тел/факс 8 (8793) 36-30-13;

ОИЗ: тел. 8 (8793) 36-30-13.

Сведения о графике (режиме) работы МУ «МФЦ» сообщаются по телефонам для справок (консультаций).

Телефон для справок МУ «МФЦ»:

8 (8793) 97-51-52, 8 (8793) 97-50-56 – консультационный центр.

1.3.3. Адреса официальных сайтов, электронной почты органа, предос-тавляющего муниципальную услугу, иных организаций, участвующих в пре-доставлении муниципальной услуги, в информационно-телекоммуникацион-ной сети «Интернет», содержащих информацию о предоставлении муници-пальной услуги, услугах, необходимых и обязательных для предоставления муниципальной услуги:

Адрес официального сайта муниципального образования города-ку-рорта Пятигорска в информационно-телекоммуникационной сети «Интернет»: http://www.pyatigorsk.org.

Официальный сайт МУ «МФЦ» в информационно – телекоммуника-ционной сети «Интернет»: http://www.pyatigorsk.umfc26.ru. Электронная поч-та: mfc-5gorsk@mail.ru.

1.3.4. Порядок получения информации заявителем по вопросам предоставления муниципальной услуги, услуг, необходимых и обязательных для предоставления муниципальной услуги, сведений о ходе их предоставления, в том числе с использованием федеральной государственной информационной системы «Единый портал предоставления государственных и муниципальных услуг (функций)» и «Региональный портал предоставления государ-ственных и муниципальных услуг» (далее – Единый портал).

Информация о процедуре предоставления муниципальной услуги пре-доставляется бесплатно.

Получение заявителями информации по процедуре предоставления му-ниципальной услуги осуществляется путем индивидуального и публичного информирования. Информирование о процедуре предоставления муници-пальной услуги осуществляется в устной и письменной форме.

Индивидуальное устное информирование по процедуре предоставле-ния муниципальной услуги осуществляется специалистами органа, ответ– ственными за предоставление муниципальной услуги (далее – специалисты), при обращении заявителей лично или по телефону.

Индивидуальное устное информирование заявителей при личном обра-щении осуществляется в дни приема ОИЗ.

Индивидуальное письменное информирование по процедуре предоставления муниципальной услуги осуществляется при обращении заявителей путем почтовых или электронных отправлений.

Ответ на обращение дается в письменном виде с исчерпывающим содержанием по поставленным заявителем вопросам и указанием должности лица, подписавшего ответ, а также фамилии, инициалов и номера телефона должностного лица, оформившего письменный ответ.

Публичное устное информирование осуществляется с привлечением средств массовой информации – радио, телевидения (далее – СМИ).

Публичное письменное информирование осуществляется путем публи-кации информационных материалов в печатных СМИ, включая интернет-сайты, а также – оформления информационных стендов и ФГИС Единый портал.

1.3.5. Порядок, форма и место размещения указанной в настоящем подпункте информации, в том числе на стендах в местах предоставления муниципальной услуги, услуг, необходимых и обязательных для предоставления муниципальной услуги, а также в информационно-телекоммуникацион-ной сети «Интернет» на официальных сайтах органа, предоставляющего муниципальную услугу, иных организаций, участвующих в предоставлении му-ниципальной услуги.

Указанная в настоящем подпункте информация и информация о порядке предоставления муниципальной услуги в виде блок-схемы представления муниципальной услуги, представленной в приложении 5 к Административному регламенту, размещается на стендах в Управлении, ОИЗ и МУ «МФЦ», на официальных сайтах, указанных в пункте 1.3.3 настоящего Регламента и в Едином портале.

2. Стандарт предоставления муниципальной услуги

2.1. Наименование муниципальной услуги:

2.1.1. «Направление уведомлений о соответствии (несоответствии) ука-занных в уведомлении о планируемых строительстве или реконструкции объекта индивидуального жилищного строительства или садового дома параметров объекта индивидуального жилищного строительства или садового дома установленным параметрам и допустимости (и (или) недопустимости размещения объекта индивидуального жилищного строительства или садового дома на земельном участке».

2.2. Наименование органа, предоставляющего муниципальную услугу, а также наименования всех иных органов и организаций, участвующих в предоставлении муниципальной услуги, обращение в которые необходимо для предоставления муниципальной услуги:

2.2.1. Муниципальная услуга предоставляется Администрацией.

2.2.2. При предоставлении муниципальной услуги по инициативе зас-тройщика, поступившее в адрес Администрации уведомление о планируемых строительстве или реконструкции объекта индивидуального жилищного строительства или садового дома (далее – уведомление о планируемом строительстве) с приложенным к нему комплектом документов направляется не-посредственно в Управление.

2.2.3. Прием документов и выполнение иных административных процедур осуществляют специалисты ОИЗ.

2.2.4. При предоставлении муниципальной услуги осуществляется вза-имодействие со следующими органами и организациями, обращение в кото-рые необходимо для предоставления муниципальной услуги:

1) Филиал ФГБУ «ФКП Росреестра» по Ставропольскому краю;

2) Федеральная налоговая служба России;

3) МУ «МФЦ»;

4) Иные органы и организации в распоряжении которых могут нахо-диться документы, необходимые для предоставления муниципальной услуги.

2.2.5. В соответствии с Федеральным законом от 27 июля 2010 года № 210-ФЗ «Об организации предоставления государственных и муниципаль-ных услуг» запрещается требовать от заявителя осуществления действий, в том числе согласований, необходимых для получения муниципальной услуги и связанных с обращением в иные органы и организации, участвующие в предоставлении муниципальной услуги, за исключением получения услуг, включенных в перечень услуг, которые являются необходимыми и обязательными для предоставления органами местного самоуправления муниципальных услуг и предоставляются организациями, участвующими в предоставлении муниципальных услуг, утвержденных решением Думы города Пятигорска от 22 февраля 2012 г. № 7-14 РД.

2.3. Описание результата предоставления муниципальной услуги:

2.3.1. Результатом предоставления муниципальной услуги является направление уведомления о соответствии (несоответствии) указанных в уведомлении о планируемых строительстве или реконструкции объекта индивидуального жилищного строительства или садового дома параметров объекта индивидуального жилищного строительства или садового дома установленным параметрам и допустимости (и (или) недопустимости размещения объекта индивидуального жилищного строительства или садового дома на земельном участке.

2.4. Общий срок предоставления муниципальной услуги, в том числе с участием необходимых обращений в иные организации:

2.4.1. Муниципальная услуга (выдача документов, являющихся резуль-татом предоставления муниципальной услуги) предоставляется в срок не бо-лее 7 рабочих дней со дня поступления уведомления о планируемом строи-тельстве в Управление. Прохождение отдельных административных проце-дур, необходимых для предоставления муниципальной услуги, и направле-ние документов осуществляются не позднее окончания срока предоставле-ния муниципальной услуги.

2.4.2. Направление уведомления о соответствии (несоответствии) указанных в уведомлении о планируемом строительстве параметров объекта индивидуального жилищного строительства или садового дома установленным параметрам и допустимости (и (или) недопустимости размещения объекта индивидуального жилищного строительства или садового дома на земельном участке осуществляется в течение 1 рабочего дня с момента его подписания.

2.5. Перечень нормативных правовых актов Российской Федерации, Ставропольского края, муниципальных нормативных правовых актов города-курорта Пятигорска, регулирующих предоставление муниципальной ус-луги, с указанием их реквизитов и источников официального опубликования:

2.5.1. Предоставление муниципальной услуги осуществляется в соот-ветствии с:

1) Конституцией Российской Федерации («Российская газета», № 237, 25.12.1993 г.);

2) Земельным кодексом Российской Федерации («Собрание законода-тельства РФ», 29.10.2001, № 44, ст. 4147;

3) Градостроительным кодексом Российской Федерации («Собрание законодательства РФ» от 03.01.2005 г. № 1, часть 1, статья 16);

4) Федеральным законом от 29 декабря 2004 года № 191-ФЗ «О введе-нии в действие Градостроительного кодекса Российской Федерации» («Соб-рание законодательства РФ» от 03.01.2005 г. № 1, часть 1, статья 17);

5) Федеральным законом от 27 июля 2010 года № 210-ФЗ «Об органи-зации предоставления государственных и муниципальных услуг» («Россий-ская газета» от 30 июля 2010 г. № 168);

6) Федеральным законом от 2 мая 2006 года № 59-ФЗ «О порядке рас-смотрения обращений граждан Российской Федерации» («Собрание законо-дательства РФ» от 08.05.2006 г. № 19, статья 2060);

7) Федеральным законом от 6 октября 2003 года № 131-ФЗ «Об общих принципах организации местного самоуправления в Российской Федерации» («Собрание законодательства РФ» от 06.10.2003 г. № 40 статья 3822);

8) Федеральным законом от 27 июля 2006 года № 152-ФЗ «О персо-нальных данных» (Собрание законодательства Российской Федерации от 31.07.2006 № 3111);

9) Федеральным законом от 6 апреля 2011 года № 63-ФЗ «Об электрон-ной подписи» (Собрание законодательства Российской Федерации, 2011, № 15, ст. 2036; № 27, ст. 3880);

10) Федеральным законом от 3 августа 2018 года № 340-ФЗ «О внесе-нии изменений в Градостроительный кодекс Российской Федерации и от-дельные законодательные акты Российской Федерации»

11) Приказом Министерства связи и массовых коммуникаций Россий-ской Федерации от 13 апреля 2012 г. № 107 «Об утверждении Положения о федеральной государственной информационной системе «Единая система идентификации и аутентификации в инфраструктуре, обеспечивающей информационно-технологическое взаимодействие информационных систем, используемых для предоставления государственных и муниципальных услуг в электронной форме» («Российская газета» № 112 от 18.05.2012 г.);

12) Приказом Министерства строительства и жилищно-коммунального хозяйства Российской Федерации от 19 сентября 2018 г. № 591/пр «Об ут-верждении форм уведомлений, необходимых для строительства или реконструкции объекта индивидуального жилищного строительства или садового дома» (Официальный Интернет портал правовой информации http://www.pravo.gov.ru, 28.09.2018 г.);

13) Уставом муниципального образования города-курорта Пятигорска («Пятигорская правда» № 26 от 13.03.2008 г.);

14) Генеральным планом муниципального образования города-курорта Пятигорска, утвержденным решением Думы города Пятигорска 28 июля 2009 г. 68–45 ГД («Пятигорская правда» № 82 от 01.08.2009 г.);

15) Правилами землепользования и застройки муниципального образо-вания города – курорта Пятигорска, утвержденными решением Думы города Пятигорска от 12 ноября 2014 г. № 35-47 РД («Пятигорская правда» № 199-201 от 13.11.2014 г.);

16) Постановлением администрации города Пятигорска от 08.02.2012 № 403 «О порядке разработки и утверждения административных регламентов предоставления муниципальных услуг» (не опубликовано);

17) Иными нормативными актами Российской Федерации, Ставро-польского края, города-курорта Пятигорска, регламентирующими правоотношения.

2.6. Исчерпывающий перечень документов, необходимых в соответ-ствии с нормативными правовыми актами Российской Федерации, Ставро-польского края, муниципальными нормативными правовыми актами города-курорта Пятигорска для предоставления муниципальной услуги и услуг, необходимых и обязательных для предоставления муниципальной услуги, подлежащих представлению заявителем, способы их получения заявителем, в том числе в электронной форме.

2.6.1. В целях строительства или реконструкции объекта индивидуаль-ного жилищного строительства или садового дома для предоставления муни-ципальной услуги застройщик представляет в Управление или МУ «МФЦ» либо направляет в указанные органы посредством почтового отправления с уведомлением о вручении или Единого портала следующие документы:

1) уведомление о планируемом строительстве для предоставления муниципальной услуги по форме согласно приложению 1 к настоящему Регламенту, содержащее следующие сведения:

– фамилия, имя, отчество (при наличии), место жительства застройщика, реквизиты документа, удостоверяющего личность (для физического лица);

– наименование и место нахождения застройщика (для юридического лица), а также государственный регистрационный номер записи о государст-венной регистрации юридического лица в едином государственном реестре юридических лиц и идентификационный номер налогоплательщика, за исключением случая, если заявителем является иностранное юридическое ли-цо;

– кадастровый номер земельного участка (при его наличии), адрес или описание местоположения земельного участка;

– сведения о праве застройщика на земельный участок, а также сведе-ния о наличии прав иных лиц на земельный участок (при наличии таких лиц);

– сведения о виде разрешенного использования земельного участка и объекта капитального строительства (объекта индивидуального жилищного строительства или садового дома);

– цель подачи уведомления (строительство или реконструкция);

– сведения о планируемых параметрах объекта индивидуального жи-лищного строительства или садового дома, в целях строительства или рекон-струкции которых подано уведомление о планируемом строительстве, в том числе об отступах от границ земельного участка;

– схематичное изображение планируемого к строительству или рекон-струкции объекта капитального строительства на земельном участке;

– сведения о том, что объект индивидуального жилищного строи-тельства или садовый дом не предназначен для раздела на самостоятельные объекты недвижимости;

– почтовый адрес и (или) адрес электронной почты для связи с застройщиком;

– способ направления застройщику уведомлений, предусмотренных способом, определенным им в уведомление о планируемом строительстве;

2) документ, удостоверяющий личность;

3) правоустанавливающие документы на земельный участок в случае, если права на него не зарегистрированы в Едином государственном реестре недвижимости;

4) документ, подтверждающий полномочия представителя застройщи-ка, в случае, если уведомление о планируемом строительстве направлено представителем застройщика;

5) заверенный перевод на русский язык документов о государственной регистрации юридического лица в соответствии с законодательством иност-ранного государства в случае, если застройщиком является иностранное юридическое лицо.

Для получения муниципальной услуги предоставляются оригиналы до-кументов, установленных настоящим пунктом.

Информация, полученная в связи с предоставлением муниципальной услуги, в соответствии с законодательством Российской Федерации является конфиденциальной.

2.6.2. Уведомление о планируемом строительстве заполняется при помощи средств электронно-вычислительной техники или от руки черни-лами черного или синего цвета.

2.6.3. Уведомление о планируемом строительстве направляется заст-ройщиком (представителем застройщика) в Управление или МУ «МФЦ» по месту нахождения объекта строительства на бумажном носителе посредством личного обращения, либо направляет в указанные органы посредством почтового отправления с уведомлением о вручении или представляется заявителем в форме электронного документа с использованием информаци-онно-телекоммуникационной сети «Интернет», через федеральную государ-ственную информационную систему Единый портал. При представлении документов через Единый портал они представляются в форме электронных документов, подписанных электронной подписью, вид которой предус-мотрен законодательством Российской Федерации.

2.6.4. Уведомление о планируемом строительстве подписывается застройщиком либо представителем застройщика.

При представлении уведомление о планируемом строительстве представителем застройщика к такому уведомлению прилагается доверенность, выданная представителю застройщика, оформленная в порядке, предусмотренном законодательством Российской Федерации. Застройщик имеет право представить уведомление с использованием Единого портала.

2.6.5. В случае представления уведомление о планируемом строительстве при личном обращении застройщика или представителя застройщика предъявляется документ, удостоверяющий соответственно личность застрой-щика или представителя застройщика.

Представитель юридического лица предъявляет документ, подтвержда-ющий его полномочия действовать от имени этого юридического лица, или копию этого документа, заверенную печатью и подписью руководителя этого юридического лица.

2.6.6. Форму уведомления о планируемом строительстве можно полу-чить непосредственно в Управлении, а также на официальном сайте муници-пального образования города-курорта Пятигорска в информационно-теле-коммуникационной сети «Интернет», в МУ «МФЦ», в том числе с использо-ванием федеральной государственной информационной системы «Единый портал государственных и муниципальных услуг».

2.6.7. Копии документов принимаются при условии их заверения в соответствии с законодательством либо при отсутствии такого заверения – с предъявлением подлинников.

2.6.8. В случае изменения параметров планируемого строительства или реконструкции объекта индивидуального жилищного строительства или са-дового дома застройщик подает или направляет способами, указанными в пунктах 2.6.3 настоящего Регламента, уведомление об этом (далее – уведомление о планируемом строительстве) в Управление с указанием изменяемых параметров по форме согласно приложению 2 к настоящему Регламенту. Рассмотрение указанного уведомления осуществляется в соответствии с требованиями части 3 настоящего Регламента.

2.6.9. Застройщик или (представитель застройщика) при подаче уве-домления вправе приложить к нему документы, указанные в пункте 2.7.1 настоящего Регламента, если такие документы не находятся в распоряжении органа государственной власти, органа местного самоуправления либо подведомственных государственным органам или органам местного самоуправления организаций.

2.7. Исчерпывающий перечень документов, необходимых в соответ-ствии с нормативными правовыми актами Российской Федерации, Ставро-польского края, муниципальными нормативными правовыми актами города-курорта Пятигорска для предоставления муниципальной услуги и услуг, необходимых и обязательных для предоставления муниципальной услуги, ко-торые находятся в распоряжении иных органов и организаций, участвующих в предоставлении муниципальной услуги, и которые заявитель вправе пред-ставить, а также способы их получения заявителями, в том числе в электрон-ной форме, порядок их представления:

2.7.1. Управление или МУ «МФЦ» (в случае подачи уведомления через МУ «МФЦ») запрашивает в электронной форме с использованием средств обеспечения межведомственного электронного взаимодействия следующие документы:

1) правоустанавливающие документы на земельный участок (выписка из Единого государственного реестра недвижимости о правах на земельный участок или уведомление об отсутствии запрашиваемых сведений – в фили-але ФГБУ «ФКП Росреестра» по Ставропольскому краю или договор аренды на земельный участок, при аренде земельного участка сроком менее чем на один год – в Муниципальном учреждении «Управление имущественных от-ношений администрации города Пятигорска»;

2) выписку из Единого государственного реестра об объекте недвижи-мости, (здании, объекте незавершенного строительства в случае его реконструкции) в филиале ФГБУ «ФКП Росреестра» по Ставропольскому краю;

3) копию документа, подтверждающего государственную регистрацию юридического лица (для юридического лица) в Федеральной налоговой службе Российской Федерации.

2.7.2. От заявителя не допускается требовать:

1) предоставления документов и информации или осуществления дей-ствий, предоставление или осуществление которых не предусмотрено нормативными правовыми актами, регулирующими отношения, возникающие в связи с предоставлением муниципальной услуги;

2) предоставления документов и информации, в том числе подтвер-ждающих внесение заявителем платы за предоставление государственных и муниципальных услуг, которые находятся в распоряжении органов, предос-тавляющих муниципальные услуги, иных органов местного самоуправления, организаций, в соответствии с нормативными правовыми актами Российской Федерации, нормативными правовыми актами субъектов Российской Феде-рации, муниципальными правовыми актами за исключением документов, включенных в определенный частью 6 статьи 7 Федерального закона от 27 июля 2010 года № 210-ФЗ «Об организации предоставления государствен-ных и муниципальных услуг» перечень документов;

3) осуществления действий, в том числе согласований, необходимых для получения муниципальной услуги и связанных с обращением в иные ор-ганы местного самоуправления, организации, за исключением получения ус-луг, включенных в перечни, указанные в части 1 статьи 9 Федерального закона от 27 июля 2010 года № 210-ФЗ «Об организации предоставления государственных и муниципальных услуг»;

4) документы и информацию, отсутствие и (или) недостоверность которых не указывались при первоначальном отказе в приеме документов, необходимых для предоставления муниципальной услуги, либо в предоставлении муниципальной услуги, за исключением следующих случаев:

а) изменение требований нормативных правовых актов, касающихся предоставления муниципальной услуги, после первоначальной подачи заявления о предоставлении муниципальной услуги;

б) наличие ошибок в заявлении о предоставлении муниципальной услуги и документах, поданных заявителем после первоначального отказа в приеме документов, необходимых для предоставления муниципальной услуги, либо в предоставлении муниципальной услуги и не включенных в представленный ранее комплект документов;

в) истечение срока действия документов или изменение информации после первоначального отказа в приеме документов, необходимых для пре-доставления муниципальной услуги, либо в предоставлении муниципальной услуги;

г) выявление документально подтвержденного факта (признаков) оши-бочного или противоправного действия (бездействия) должностного лица органа, предоставляющего муниципальную услугу, муниципального служащего, работника МУ «МФЦ», при первоначальном отказе в приеме документов, необходимых для предоставления муниципальной услуги, либо в предоставлении муниципальной услуги, о чем в письменном виде за подписью руководителя органа, предоставляющего муниципальную услугу, руководителя МУ «МФЦ» при первоначальном отказе в приеме документов, необходимых для предоставления муниципальной услуги, уведомляется заявитель, а также приносятся извинения за доставленные неудобства.

2.8. Исчерпывающий перечень оснований для отказа в приеме документов, необходимых для предоставления муниципальной услуги:

2.8.1. Оснований для отказа в приеме документов, предоставленных застройщиком не в электронном виде, необходимых для предоставления муниципальной услуги, законодательством Российской Федерации не предусмотрено.

2.8.2. Основанием для отказа в приеме уведомления о планируемом строительстве и документов для предоставления услуги, поступивших в электронной форме, является признание усиленной квалифицированной электронной подписи, с использованием которой подписаны указанные уведомления и документы, недействительной.

2.9. Исчерпывающий перечень оснований для приостановления или от-каза в предоставлении муниципальной услуги путем возврата уведомления о планируемом строительстве:

2.9.1. Оснований для приостановления предоставления данной муниципальной услуги не предусмотрено.

2.9.2. Основанием для отказа в предоставлении муниципальной услуги являются:

1) отсутствие документов, предусмотренных пунктом 2.6.1, 2.7.1 (при получении ответа органа (организации) на межведомственный запрос, свидетельствующего об отсутствии в его распоряжении документа и (или) информации, необходимых для предоставления муниципальной услуги, если они не представлены заявителем самостоятельно) настоящего Регламента;

2) указанные в уведомлении о планируемом строительстве параметры объекта индивидуального жилищного строительства или садового дома не соответствуют предельным параметрам разрешенного строительства, рекон-струкции объектов капитального строительства, установленным правилами землепользования и застройки, документацией по планировке территории, или обязательным требованиям к параметрам объектов капитального строи-тельства, установленным федеральными законами и действующим на дату поступления уведомления о планируемом строительстве;

3) размещение указанных в уведомлении о планируемом строительстве объекта индивидуального жилищного строительства или садового дома не допускается в соответствии с видами разрешенного использования земель-ного участка и (или) ограничениями, установленными в соответствии с земельным и иным законодательством Российской Федерации и действующи-ми на дату поступления уведомления о планируемом строительстве;

4) уведомление о планируемом строительстве подано или направлено лицом, не являющимся застройщиком в связи с отсутствием у него прав на земельный участок.

2.9.2*. В уведомлении о несоответствии указанных в уведомлении о планируемых строительстве или реконструкции объекта индивидуального жилищного строительства или садового дома параметров объекта индивидуального жилищного строительства или садового дома установленным параметрам и (или) недопустимости размещения объекта индивидуального жилищного строительства или садового дома на земельном участке содержаться все основания направления застройщику такого уведомления с указанием предельных параметров разрешенного строительства, реконструкции объектов капитального строительства, которые установлены правилами землепользования и застройки, документацией по планировке территории, другими федеральными законами, действующими на дату поступления уведомления о планируемом строительстве и которым не соответствуют параметры объекта индивидуального жилищного строительства или садового дома, указанные в уведомлении о планируемом строительстве, а также в случае недопустимости размещения объекта индивидуального жилищного строительства или садового дома на земельном участке – установленный вид разрешенного использования земельного участка, виды ограничений использования земельного участка, в связи с которыми не допускается строительство или реконструкция объекта индивидуального жилищного строительства или садового дома, или сведения о том, что лицо, подавшее или направившее уведомление о планируемом строительстве, не является застройщиком в связи с отсутствием у него прав на земельный участок.

2.9.3. Неполучение или несвоевременное получение документов, зап-рошенных в соответствии пунктом 2.7.1 Регламента, не является основанием для отказа в выдаче разрешения на строительство.

2.9.4. В случае отсутствия в уведомлении о планируемом строительстве сведений, предусмотренных пунктом 2.6.1 настоящего Регламента, Администрация в течение трех рабочих дней со дня поступления уведомления о планируемом строительстве возвращает застройщику данное уведомление и прилагаемые к нему документы без рассмотрения с указанием причин возврата. В этом случае уведомление о планируемом строительстве считается ненаправленным.

2.9.4.*Возврат застройщику уведомления о планируемом строительст-ве с прилагаемыми документами и указанием причин возврата (письмо застройщику) подписывает заместитель главы администрации города Пяти-горска.

2.10. Перечень услуг, необходимых и обязательных для предоставления муниципальной услуги, в том числе сведения о документе (документах), выдаваемом (выдаваемых) иными органами и организациями, участвующими в предоставлении муниципальной услуги

2.10.1. Для предоставления муниципальной услуги застройщик обра-щается к кадастровому инженеру для изготовления схемы расположения зе-мельного участка на кадастровом плане или кадастровой карте территории и проведения кадастровых работ в отношении объектов недвижимого имущества (в случае отсутствия утвержденной схемы расположения земельного участка).

2.10.2. Необходимой и обязательной для предоставления услуги является услуга нотариального удостоверения верности перевода на русский язык документов, составленных на иностранном языке (документов о государственной регистрации юридического лица в соответствии с законодательством иностранного государства в случае, если застройщиком является иностранное юридическое лицо). Размер и порядок взимания платы за нотариальное удостоверение верности перевода документов на русский язык определяется Основами законодательства Российской Федерации о нотариате, введенными в действие постановлением Верховного Совета Российской Федерации от 11 февраля 1993 г. № 4463-1 «О порядке введения в действие Основ законодательства Российской Федерации о нотариате».

2.13. Максимальный срок ожидания в очереди при подаче запроса о предоставлении муниципальной услуги и услуг, необходимых и обязатель-ных для предоставления муниципальной услуги, и при получении результата предоставления муниципальной услуги:

2.13.1. Максимальный срок ожидания в очереди при подаче запроса о предоставлении муниципальной услуги и при получении результата предос-тавления муниципальной услуги составляет 15 минут.

2.13.2. Максимальное время ожидания в очереди при подаче запроса о предоставлении муниципальной услуги и при получении результата предос-тавления муниципальной услуги МУ «МФЦ» составляет 15 минут.

2.14. Срок и порядок регистрации запроса заявителя о предоставлении муниципальной услуги и услуг, необходимых и обязательных для предостав-ления муниципальной услуги, в том числе в электронной форме:

2.14.1. Уведомление о планируемом строительстве, поступившее в Уп-равление, подлежит обязательной регистрации в течение 1 рабочего дня с момента его поступления в порядке делопроизводства.

2.14.2. Уведомление о планируемом строительстве регистрируется специ-алистами Управления.

2.14.3. Уведомление о планируемом строительстве с приложением до-кументов, указанных в пункте 2.6.1 настоящего Регламента, представленное в МУ «МФЦ» заявителем (его представителем), регистрируется в день его по-лучения посредством внесения данных в информационные системы. Срок регистрации заявления о предоставлении услуги в МУ «МФЦ» не должен превышать 15 минут.

2.15. Требования к помещениям, в которых предоставляется муници-пальная услуга, к местам ожидания и приема заявителей, размещению и оформлению визуальной, текстовой и мультимедийной информации о порядке предоставления муниципальной услуги:

2.15.1. На стендах, расположенных рядом с кабинетами приемной Уп-равления, ОИЗ, размещается информация о графике (режиме) работы Управления, образцы уведомлений, настоящий Регламент, блок-схема порядка предоставления муниципальной услуги.

2.15.2. Прием лиц проводится в кабинетах, оборудованных столом и «сидячими местами» (стульями, кресельными секциями, скамьями). Коли-чество мест ожидания определяется исходя из фактической нагрузки и воз-можностей для их размещения в здании. Места ожидания также оборудуются столами (стойками) для возможности оформления документов, канцелярскими принадлежностями (бумага, ручки, карандаши).

2.15.3. Рабочее место специалистов, ответственных за предоставление муниципальной услуги, должно быть оборудовано организационной техни-кой, персональным компьютером с доступом к информационно-справочным системам, системе «Интернет».

2.15.4. Специалисты, ответственные за предоставление муниципальной услуги, обязаны сообщать гражданам при обращении фамилию, имя, отчест-во и занимаемую должность.

2.15.5. Места информирования и ожидания должны соответствовать установленным санитарным требованиям для заявителей и оптимальным условиям работы специалистов.

2.15.6. Здание (помещение), в котором располагается МУ «МФЦ», оборудуется информационной табличкой (вывеской), содержащей полное наименование МУ «МФЦ», а также информацию о режиме работы. Вход в здание (помещение) МУ «МФЦ» и выход из него оборудуются соответству-ющими указателями с автономными источниками бесперебойного питания, а также лестницами с поручнями и пандусами для передвижения детских и ин-валидных колясок.

Помещения МУ «МФЦ», предназначенные для работы с заявителями, располагаются на нижних этажах здания и имеют отдельный вход. Сектор информирования и содержания включает в себя информационных стенды, специально оборудованное рабочее место, программно-аппаратный комплекс, платежный терминал, стулья, кресельные секции, скамьи и столы, элек-тронную систему управления очередью. Сектор приема заявителей оборуду-ется окнами для приема и выдачи документов, оформляется информацион-ными табличками с указанием номера окна, фамилии, имени, отчества и должности специалиста МУ «МФЦ», осуществляющего прием и выдачу докумен-тов. Рабочее место специалиста МУ «МФЦ» оборудуется персональным ком-пьютером с возможностью доступа к необходимым информационным систе-мам, печатающим и сканирующим устройствам.

2.15.7. В здании (помещении) МУ «МФЦ» размещается информацион-ное табло, информационные стенды, информационный киоск.

2.15.8. Администрация, при предоставлении муниципальной услуги, осуществляет меры по обеспечению условий доступности для инвалидов объектов и услуг в соответствии с требованиями, установленными законодательными и иными нормативными правовыми актами, которые включают:

возможность беспрепятственного входа в объекты и выхода из них;

содействие со стороны должностных лиц, при необходимости, инвали-ду при входе в объект и выходе из него;

оборудование на прилегающих к зданию территориях мест для парков-ки автотранспортных средств инвалидов;

возможность посадки в транспортное средство и высадки из него перед входом на объекты, в том числе с использованием кресла-коляски и, при не-обходимости, с помощью персонала объекта;

возможность самостоятельного передвижения по объекту в целях дос-тупа к месту предоставления услуги, а также с помощью должностных лиц, предоставляющих услуги, ассистивных и вспомогательных технологий, а также сменного кресла-коляски;

сопровождение инвалидов, имеющих стойкие расстройства функции зрения и самостоятельного передвижения, по территории объекта;

проведение инструктажа должностных лиц, осуществляющих первичный контакт с получателями услуги, по вопросам работы с инвалидами;

размещение носителей информации о порядке предоставления услуги инвалидам с учетом ограничений их жизнедеятельности, в том числе, при необходимости, дублирование необходимой для получения услуги звуковой и зрительной информации, а также надписей, знаков и иной текстовой и графи-ческой информации знаками, выполненными рельефно-точечным шрифтом Брайля и на контрастном фоне;

обеспечение допуска на объект собаки-проводника при наличии доку-мента, подтверждающего ее специальное обучение, выданного по форме, ус-тановленной федеральным органом исполнительной власти, осуществляю-щим функции по выработке и реализации государственной политики и нор-мативно-правовому регулированию в сфере социальной защиты населения;

оказание должностными лицами инвалидам необходимой помощи, связанной с разъяснением в доступной для них форме порядка предоставления и полу-чения услуги, оформлением необходимых для ее предоставления документов, ознакомлением инвалидов с размещением кабинетов, последовательностью действий, необходимых для получения услуги;

обеспечение допуска сурдопереводчика, тифлосурдопереводчика, а также иного лица, владеющего жестовым языком;

обеспечение условий доступности для инвалидов по зрению официаль-ных сайтов муниципального образования города-курорта Пятигорска инфор-мационно-телекоммуникационной сети «Интернет»;

предоставление инвалидам возможности получения муниципальной услуги в электронном виде с учетом ограничений их жизнедеятельности;

предоставление, при необходимости, услуги по месту жительства инвалида или в дистанционном режиме;

оказание должностными органа местного самоуправления необходимой инвалидам помощи в преодолении барьеров, мешающих получению ими услуг наравне с другими лицами.

2.16. Показатели доступности и качества муниципальной услуги, в том числе количество взаимодействий заявителя с должностными лицами при предоставлении муниципальной услуги и их продолжительность, возмож-ность получения информации о ходе предоставления муниципальной услуги и их продолжительность, возможность получения услуги в МУ «МФЦ», воз-можность получения информации о ходе предоставления муниципальной ус-луги, в том числе с использованием информационно-коммуникационных технологий:

2.16.1. Информация о порядке предоставления муниципальной услуги может предоставляться ОИЗ:

1) непосредственно специалистами отделов Управления, МУ «МФЦ» (далее – специалистами);

2) с использованием

1) документы представлены в полном объеме, в соответствии с дей-ствующим законодательством и пунктом 2.6.1 настоящего Регламента;

2) тексты документов поддаются прочтению, наименования юриди-ческих лиц – без сокращения, с указанием их мест нахождения, фамилии, имени и отчества физических лиц, адреса их мест жительства написаны полностью, в документах нет подчисток, приписок, зачеркнутых слов и иных неоговоренных исправлений;

3) документы не исполнены карандашом;

4) документы не имеют серьезных повреждений, наличие которых не позволяет однозначно истолковать их содержание;

5) уведомление о планируемом строительстве и документы, представленные застройщиком, проверяются на предмет выполнения следующих ус-ловий:

— сведения о застройщике: о физическом лице, в случае если застрой-щиком является физическое лицо, о юридическом лице, в случае если заст-ройщиком является юридическое лицо, наименование и место нахождения застройщика (для юридического лица), а также государственный регистрационный номер записи о государственной регистрации юридического лица в едином государственном реестре юридических лиц и идентификационный номер налогоплательщика, за исключением случая, если заявителем является иностранное юридическое лицо, достоверны;

— сведения о земельном участке: о кадастровом номере земельного участка (при наличии), об адресе или описании его местоположения, о пра-воустанавливающих документах (сведения о праве застройщика на земель-ный участок), о наличии прав иных лиц на земельный участок (при наличии), о виде разрешенного использования земельного участка, достоверны;

— сведения об объекте капитального строительства: о виде разрешен-ного использования объекта капитального строительства (объект индивиду-ального жилищного строительства или садовый дом), о цели подачи уведом-ления (строительство или реконструкция), о кадастровом номере объекта капитального строительства, в случае реконструкции (при наличии), о право-устанавливающих документах, в случае реконструкции (сведения о праве застройщика на объект капитального строительства, о наличии прав иных лиц на объект капитального строительства, в случае реконструкции (при на-личии), достоверны;

— сведения о планируемых параметрах: о количестве надземных эта-жей, о предельной высоте, о размере отступов от всех границ земельного участка до объекта капитального строительства, о площади земельного участка, занятой под объектом капитального строительства, достоверны;

— схематичное изображение планируемого к строительству или рекон-струкции объекта капитального строительства на земельном участке

— наличие правоустанавливающих документы на земельный участок в случае, если права на него не зарегистрированы в Едином государственном реестре недвижимости;

— наличие документа, подтверждающего полномочия представителя застройщика, в случае, если уведомление о планируемом строительстве нап-равлено представителем застройщика;

— заверенный перевод на русский язык документов о государственной регистрации юридического лица в соответствии с законодательством иност-ранного государства в случае, если застройщиком является иностранное юридическое лицо;

— наличие документа, подтверждающего государственную регистра-цию юридического лица (для юридического лица) в Федеральной налоговой службе Российской Федерации;

— соответствие указанных в уведомлении о планируемом строитель-стве параметров объекта индивидуального жилищного строительства или садового дома предельным параметрам разрешенного строительства, рекон-струкции объектов капитального строительства, установленным правилами землепользования и застройки, документацией по планировке территории, другими федеральными законами и действующим на дату поступления уве-домления о планируемом строительстве, а также допустимости размещения объекта индивидуального жилищного строительства или садового дома в со-ответствии с разрешенным использованием земельного участка и ограниче-ниями, установленными в соответствии с земельным и иным законодатель-ством Российской Федерации.

3.4.9. Результатом настоящей административной процедуры является принятие решения о подготовке проекта постановления Администрации о направлении уведомления о соответствии (несоответствии) указанных в уведомлении о планируемых строительстве или реконструкции объекта индивидуального жилищного строительства или садового дома параметров объекта индивидуального жилищного строительства или садового дома уста-новленным параметрам и допустимости (и (или) недопустимости размеще-ния объекта индивидуального жилищного строительства или садового до-ма на земельном участке и уведомления.

3.4.10. Максимальный срок выполнения данного административного действия составляет 1 рабочий день.

3.5. Подготовка проекта постановления Администрации о направлении уведомления о соответствии (несоответствии) указанных в уведомлении о планируемых строительстве или реконструкции объекта индивидуального жилищного строительства или садового дома параметров объекта индиви-дуального жилищного строительства или садового дома установленным па-раметрам и допустимости (и (или) недопустимости размещения объекта ин-дивидуального жилищного строительства или садового дома на земельном участке, либо принятие решения о возврате уведомления о планируемом строительстве с указанием причин возврата.

3.5.1. Основанием для начала данного административного действия яв-ляется принятие решения о подготовке проекта постановления Администрации о направлении уведомления о соответствии (несоответствии) указан-ных в уведомлении о планируемых строительстве или реконструкции объекта индивидуального жилищного строительства или садового дома пара-метров объекта индивидуального жилищного строительства или садового дома установленным параметрам и допустимости (и (или) недопустимости размещения объекта индивидуального жилищного строительства или садо-вого дома на земельном участке и уведомления

3.5.2. Ответственный исполнитель ОИЗ подготавливает проект поста-новления Администрации о направлении уведомления о соответствии (не-соответствии) указанных в уведомлении о планируемых строительстве или реконструкции объекта индивидуального жилищного строительства или са-дового дома параметров объекта индивидуального жилищного строитель-ства или садового дома установленным параметрам и допустимости (и (или) недопустимости размещения объекта индивидуального жилищного строи-тельства или садового дома на земельном участке и уведомление, которые передает на согласование в Администрацию либо возвращает застройщику уведомление о планируемом строительстве с прилагаемыми документами и указанием причин возврата.

3.5.3. Глава города Пятигорска подписывает проект постановления Ад-министрации о направлении уведомления о соответствии (несоответствии) указанных в уведомлении о планируемых строительстве или реконструкции объекта индивидуального жилищного строительства или садового дома параметров объекта индивидуального жилищного строительства или садо-вого дома установленным пара-метрам и допустимости (и (или) недопусти-мости размещения объекта индивидуального жилищного строительства или садового дома на земельном участке.

3.5.4. Первый заместитель Главы Администрации подписывает уве-домление о соответствии (не-соответствии) указанных в уведомлении о планируемых строительстве или реконструкции объекта индивидуального жилищного строительства или садового дома параметров объекта индиви-дуального жилищного строительства или садового дома установленным па-раметрам и допустимости (и (или) недопустимости размещения объекта ин-дивидуального жилищного строительства или садового дома на земельном участке.

3.5.4* Форма уведомления о соответствии (несоответствии) указан-ных в уведомлении о планируемых строительстве или реконструкции объ-екта индивидуального жилищного строительства или садового дома пара-метров объекта индивидуального жилищного строительства или садового дома установленным параметрам и допустимости (и (или) недопустимости размещения объекта индивидуального жилищного строительства или садо-вого дома на земельном участке утверждены приказом Министерства стро-ительства и жилищно-коммунального хозяйства Российской Федерации от 19 сентября 2018 г. № 591/пр «Об утверждении форм уведомлений, необхо-димых для строительства или реконструкции объекта индивидуального жилищного строительства или садового дома».

Результатом данного административного действия является подписа-ние постановления Администрации о направлении уведомления о соответ-ствии (несоответствии) указанных в уведомлении о планируемых строи-тельстве или реконструкции объекта индивидуального жилищного строи-тельства или садового дома параметров объекта индивидуального жилищ-ного строительства или садового дома установленным параметрам и допус-тимости (и (или) недопусти-мости размещения объекта индивидуального жилищного строительства или садового дома на земельном участке.

3.5.5. Специалист ОИЗ направляет представленные застройщиком, по-лученные путем межведомственного взаимодействия на бумажных носи-телях документы, экземпляр постановления Администрации о направлении уведомления о соответствии (несоответствии) указанных в уведомлении о планируемых строительстве или реконструкции объекта индивидуального жилищного строительства или садового дома параметров объекта индиви-дуального жилищного строительства или садового дома установленным параметрам и допустимости (и (или) недопустимости размещения объекта индивидуального жилищного строительства или садового дома на земельном участке и уведомление в отдел информационного обеспечения градостро-ительной деятельности Управления для формирования дела.

3.5.6. Срок выполнения данной процедуры составляет 1 рабочий день.

3.6. Направление уведомления о соответствии (несоответствии) ука-занных в уведомлении о планируемых строительстве или реконструкции объекта индивидуального жилищного строительства или садового дома па-раметров объекта индивидуального жилищного строительства или садового дома установленным параметрам и допустимости (и (или) недопустимости размещения объекта индивидуального жилищного строительства или садового дома на земельном участке, либо принятие решения о возврате уведомления о планируемом строительстве с указанием причин возврата.

3.6.1. Основанием для начала данного административного действия служит подписание постановления Администрации о направлении уведом-ления о соответствии (несоответствии) указанных в уведомлении о пла-нируемых строительстве или реконструкции объекта индивидуального жи-лищного строительства или садового дома параметров объекта индивиду-ального жилищного строительства или садового дома установленным пара-метрам и допустимости (и (или) недопустимости размещения объекта инди-видуального жилищного строительства или садового дома на земельном участке и уведомления.

3.6.2. Должностное лицо Администрации регистрирует постановление Администрации о направлении уведомления о соответствии (несоответ-ствии) указанных в уведомлении о планируемых строительстве или реконс-трукции объекта индивидуального жилищного строительства или садового дома параметров объекта индивидуального жилищного строительства или садового дома установленным параметрам и допустимости (и (или) недо-пустимости размещения объекта индивидуального жилищного строитель-ства или садового дома на земельном участке и уведомления в установлен-ном порядке.

3.6.3. Ответственный исполнитель отдела ОИЗ регистрирует в журнале уведомление о соответствии (несоответствии) указанных в уведомлении о планируемых строительстве или реконструкции объекта индивидуального жилищного строительства или садового дома параметров объекта индиви-дуального жилищного строительства или садового дома установленным параметрам и допустимости (и (или) недопустимости размещения объекта индивидуального жилищного строительства или садового дома на земельном участке в установленном порядке.

3.6.4. Постановление Администрации и уведомление о направлении уведомления о соответствии (несоответствии) указанных в уведомлении о планируемых строительстве или реконструкции объекта индивидуального жилищного строительства или садового дома параметров объекта индиви-дуального жилищного строительства или садового дома установленным па-раметрам и допустимости (и (или) недопустимости размещения объекта ин-дивидуального жилищного строительства или садового дома на земельном участке в 5 экземплярах, 3 из которых выдаются застройщику (его уполно-моченному представителю), 1 экземпляр хранится в архиве Управления, 1 – в отделе ОИЗ.

3.6.5. Специалист ОИЗ направляет представленные заявителем, полученные путем межведомственного взаимодействия на бумажных носителях документы, экземпляр постановления о соответствии (несоответствии) указанных в уведомлении о планируемом строительстве параметров объекта индивидуального жилищного строительства или садового дома установленным параметрам и допустимости (и (или) недопустимости размещения объекта индивидуального жилищного строительства или садового дома на земельном участке и уведомления в отдел информационного обеспечения градостроительной деятельности Управления для формирования дела.

3.6.6. Результатом данной административной процедуры является направление уведомления о соответствии (несоответствии) указанных в уведомлении о планируемых строительстве или реконструкции объекта ин-дивидуального жилищного строительства или садового дома параметров объекта индивидуального жилищного строительства или садового дома уста-новленным параметрам и допустимости (и (или) недопустимости размеще-ния объекта индивидуального жилищного строительства или садового дома на земельном участке.

3.6.7. Срок исполнения данного административного действия состав-ляет не более 1 рабочего дня.

3.6.8. Ответственный исполнитель Управления в срок не позднее 7 рабочих дней со дня поступления уведомления о планируемом строительстве, направляет, в том числе с использованием единой системы межведомственного электронного взаимодействия и подключаемых к ней региональных систем межведомственного электронного взаимодействия, о несоответствии указанных в уведомлении о планируемых строительстве или реконструкции объекта индивидуального жилищного строительства или садового дома параметров объекта индивидуального жилищного строительства или садового дома установленным параметрам и (или) недопустимости размещения объекта индивидуального жилищного строительства или садового дома на земельном участке:

1) в орган исполнительной власти субъекта Российской Федерации, уполномоченный на осуществление государственного строительного надзо-ра, в случае направления указанного уведомления по основанию, предусмот-ренному подпунктом 2 пункта 2.9.2 настоящего Регламента;

2) в федеральный орган исполнительной власти, уполномоченный на осуществление государственного земельного надзора, в муниципальный зе-мельный контроль, в случае направления указанного уведомления по осно-ванию, предусмотренному подпунктами 3 или 4 пункта 2.9.2 настоящего Регламента.

3.6.9. Направление застройщику способом, определенным им в уведомлении о планируемом строительстве, постановления Администрации о соответствии или несоответствии указанных в уведомлении о планируемых строительстве или реконструкции объекта индивидуального жилищного строительства или садового дома параметров объекта индивидуального жилищного строительства или садового дома установленным параметрам и допустимости и (или) недопустимости размещения объекта индивидуального жилищного строительства или садового дома на земельном участке и уведомления или возврат данного уведомления и прилагаемых к нему документов с указанием причин отказа осуществляется ОИЗ, либо специалистом МУ «МФЦ» (в случае подачи заявления в МУ «МФЦ»).

3.7.* Выдача или направление заявителю постановления Администра-ции о направлении уведомления о соответствии (несоответствии) указанных в уведомлении о планируемых строительстве или реконструкции объекта индивидуального жилищного строительства или садового дома параметров объекта индивидуального жилищного строительства или садового дома уста-новленным параметрам и допустимости (и (или) недопустимости разме-щения объекта индивидуального жилищного строительства или садового дома на земельном участке и уведомления, либо возврат застройщику уве-домления о планируемом строительстве с прилагаемыми документами и указанием причин возврата письмом осуществляется ОИЗ (в случае подачи заявления в Управление), либо специалистом МУ «МФЦ» (в случае подачи заявления в МУ «МФЦ»).

3.8.* Уведомление о соответствии указанных в уведомлении о плани-руемых строительстве или реконструкции объекта индивидуального жилищ-ного строительства или садового дома параметров объекта индивидуального жилищного строительства или садового дома установленным параметрам и допустимости размещения объекта индивидуального жилищного строи-тельства или садового дома на земельном участке выдается на 10 лет.

3.9.* Получение застройщиком уведомления о соответствии указанных в уведомлении о планируемых строительстве или реконструкции объекта индивидуального жилищного строительства или садового дома параметров объекта индивидуального жилищного строительства или садового дома уста-новленным параметрам и допустимости размещения объекта индивидуального жилищного строительства или садового дома на земельном участке от Администрации, либо не направление в срок, в течение 7 рабочих дней со дня его поступления, уведомления о несоответствии указанных в уведомлении о планируемом строительстве параметров объекта индивидуального жилищного строительства или садового дома установленным параметрам и (или) недопустимости размещения объекта индивидуального жилищного строительства или садового дома на земельном участке считается согласованием Администрацией строительства или реконструкции объекта индивидуального жилищного строительства или садового дома и дает право застройщику осуществлять строительство или реконструкцию объекта индивидуального жилищного строительства или садового дома в соответствии с параметрами, указанными в уведомлении о планируемом строительстве, в течение десяти лет со дня направления застройщиком такого уведомления о планируемом строительстве в соответствии с пунктом 2.6.1 настоящего Регламента. Данное право сохраняется при переходе прав на земельный участок и объект индивидуального жилищного строительства или садовый дом, за исключением следующих случаев:

1) принудительного прекращения права собственности и иных прав на земельные участки, в том числе изъятия земельных участков для государ-ственных или муниципальных нужд;

2) отказа от права собственности и иных прав на земельные участки;

3) расторжения договора аренды и иных договоров, на основании кото-рых у граждан и юридических лиц возникли права на земельные участки;

При этом направление нового уведомления о планируемом строитель-стве не требуется.

4. Формы контроля за исполнением административного регламента

4.1. Порядок осуществления текущего контроля за соблюдением и исполнением ответственными должностными лицами положений Регламента и иных нормативных правовых актов Российской Федерации, Ставрополь-ского края, муниципальных нормативных правовых актов города-курорта Пятигорска, устанавливающих требования к предоставлению муниципальной услуги, а также принятием ими решений:

4.1.1. Текущий контроль за соблюдением последовательности действий, определенных административными процедурами по предоставлению муни-ципальной услуги, и принятием решений ответственными лицами осуществляется управляющим делами администрации города Пятигорска.

4.1.2. Текущий контроль за соблюдением последовательности действий, определенных административными процедурами по предоставлению муниципальной услуги, и принятием решений ответственными исполнителями осуществляется заместителем начальника Управления, УИО, МУ «МФЦ» курирующим данную область, постоянно.

4.1.3. Текущий контроль за соблюдением последовательности действий, определенных административными процедурами по предоставлению муниципальной услуги, и принятием решений специалистами МУ «МФЦ» осуществляется руководителем МУ «МФЦ».

4.2. Порядок и периодичность осуществления плановых и внеплановых проверок за полнотой и качеством предоставления муниципальной услуги:

4.2.1. Контроль за полнотой и качеством предоставления администра-цией муниципальной услуги включает в себя проведение плановых и вне-плановых проверок, выявление и устранение нарушений прав заявителей, рассмотрение, принятие решений и подготовку ответов на обращения заин-тересованных лиц, содержащих жалобы на действия (бездействие) должно-стных лиц администрации, Управления и специалистов МУ «МФЦ».

4.2.2. Плановые проверки выполнения Управлением, МУ «МФЦ» положений настоящего Регламента и иных нормативных правовых актов, уста-навливающих требования к предоставлению муниципальной услуги, прово-дятся в соответствии с планом работы администрации на текущий год.

4.2.3. Внеплановые проверки проводятся при выявлении нарушений при предоставлении муниципальной услуги или по конкретному обращению заявителя.

4.2.4. Плановые и внеплановые проверки полноты и качества предос-тавления муниципальной услуги осуществляются подразделением, ответ-ственным за организацию работы по рассмотрению обращений граждан, и уполномоченными должностными лицами на основании соответствующих нормативных правовых актов.

4.3. Ответственность должностных лиц органа, предоставляющего му-ниципальную услугу, за решения и действия (бездействие), принимаемые (осуществляемые) ими в ходе предоставления муниципальной услуги:

4.3.1. По результатам проведенных проверок в случае выявления нару-шений прав заявителей виновные лица привлекаются к дисциплинарной и (или) административной ответственности в порядке, установленном за-конодательством Российской Федерации.

4.4. Положения, характеризующие требования к порядку и формам контроля за предоставлением муниципальной услуги, в том числе со стороны граждан, их объединений и организаций:

4.4.1. Для осуществления контроля за предоставлением муниципаль-ной услуги граждане, их объединения и организации имеют право напра-вить в администрацию, в Управление и МУ «МФЦ», индивидуальные и коллективные обращения с предложениями по совершенствованию качества и порядка предоставления муниципальной услуги, также заявления и жалобы с сообщением о нарушении ответственными специалистами Уп-равления, и (или) МУ «МФЦ» порядка предоставления муниципальной услуги, требований настоящего Регламента, законов и иных нормативных правовых актов.

5. Досудебный (внесудебный) порядок обжалования решений и дей-ствий (бездействия) органа, предоставляющего муниципальную услугу, мно-гофункционального центра, а также их должностных лиц, работников

5.1. Информация для заявителя о его праве на досудебное (внесудеб-ное) обжалование решений и действий (бездействия), принятых (осуществ-ляемых) в ходе предоставления муниципальной услуги:

5.1.1. Заявитель имеет право на досудебное (внесудебное) обжалование решений и действий (бездействия) должностных лиц, работников принятых (осуществляемых) в ходе предоставления муниципальной услуги.

5.2. Предмет досудебного (внесудебного) обжалования.

5.2.1. Заявитель может обратиться с жалобой, в том числе в следующих случаях:

1) нарушение срока регистрации запроса заявителя о предоставлении муниципальной услуги, комплексного запроса о предоставлении государ-ственных и муниципальных услуг;

2) нарушение срока предоставления муниципальной услуги. В указан-ном случае досудебное (внесудебное) обжалование заявителем решений и действий (бездействия) многофункционального центра, работника много-функционального центра возможно в случае, если на многофункциональный центр, решения и действия (бездействие) которого обжалуются, возложена функция по предоставлению соответствующих государственных или муни-ципальных услуг в полном объеме в порядке, определенном частью 1.3 ста-тьи 16 Федерального закона от 27 июля 2010 года № 210-ФЗ «Об организа-ции предоставления государственных и муниципальных услуг»;

3) требование у заявителя документов или информации либо осуществ-ления действий, представление или осуществление которых не предусмот-рено нормативными правовыми актами Российской Федерации, норматив-ными правовыми актами субъектов Российской Федерации, муниципальны-ми правовыми актами для предоставления государственной или муници-пальной услуги;

4) отказ в приеме документов, предоставление которых предусмотрено нормативными правовыми актами Российской Федерации, Ставропольского края, муниципальными нормативными правовыми актами города-курорта Пятигорска для предоставления муниципальной услуги, у заявителя;

5) отказ в предоставлении муниципальной услуги, если основания от-каза не предусмотрены нормативными правовыми актами Российской Феде-рации, законами и иными нормативными правовыми актами Ставрополь-ского края, муниципальными нормативными правовыми актами города-ку-рорта Пятигорска. В указанном случае досудебное (внесудебное) обжалова-ние заявителем решений и действий (бездействия) многофункционального центра, работника многофункционального центра возможно в случае, если на многофункциональный центр решения и действия (бездействие) которого обжалуются, возложена функция по предоставлению соответствующих госу-дарственных или муниципальных услуг в полном объеме в порядке, опре-деленном частью 1.3 статьи 16 Федерального закона от 27 июля 2010 года № 210-ФЗ «Об организации предоставления государственных и муниципаль-ных услуг»;

6) затребование с заявителя при предоставлении муниципальной услу-ги платы, не предусмотренной нормативными правовыми актами Российской Федерации, Ставропольского края, муниципальными нормативными правовыми актами города-курорта Пятигорска;

7) отказ в исправлении допущенных опечаток и ошибок в выданных в результате предоставления муниципальной услуги документах либо наруше-ние установленного срока таких исправлений. В указанном случае досудеб-ное (внесудебное) обжалование заявителем решений и действий (бездей-ствия) многофункционального центра, работника многофункционального центра возможно в случае, если на многофункциональный центр, решения и действия (бездействие) которого обжалуются, возложена функция по предоставлению соответствующих государственных или муниципальных услуг в полном объеме в порядке, определенном частью 1.3 статьи 16 Федерального закона от 27 июля 2010 года № 210-ФЗ «Об организации предоставления государственных и муниципальных услуг».

8) нарушение срока или порядка выдачи документов по результатам предоставления государственной или муниципальной услуги;

9) приостановление предоставления государственной или муниципаль-ной услуги, если основания приостановления не предусмотрены федераль-ными законами и принятыми в соответствии с ними иными нормативными правовыми актами Российской Федерации, законами и иными норматив-ными правовыми актами субъектов Российской Федерации, муниципальными правовыми актами. В указанном случае досудебное (внесудебное) обжалование заявителем решений и действий (бездействия) многофункционального центра, работника многофункционального центра возможно в случае, если на многофункциональный центр, решения и действия (бездействие) которого обжалуются, возложена функция по предоставлению соответствующих государственных или муниципальных услуг в полном объеме в порядке, определенном частью 1.3 статьи 16 Федерального закона от 27 июля 2010 года № 210-ФЗ «Об организации предоставления государственных и муниципальных услуг».

10) требование у заявителя при предоставлении муниципальной услуги документов или информации, отсутствие и (или) недостоверность которых не указывались при первоначальном отказе в приеме документов, необходимых для предоставления муниципальной услуги, либо в предоставлении муниципальной услуги, за исключением случаев, предусмотренных подпунктом 4 пункта 2.7.1 настоящего Административного регламента. В указанном случае досудебное (внесудебное) обжалование заявителем решений и действий (бездействия) МУ «МФЦ», работника МУ «МФЦ» возможно в случае, если на МУ «МФЦ», решения и действия (бездействие) которого обжалуются, возложена функция по предоставлению соответствующих муниципальных услуг в полном объеме в порядке, определенном частью 1.3 статьи 16 Федерального закона от 27 июля 2010 года № 210-ФЗ «Об организации предоставления государственных и муниципальных услуг.

5.3. Основания для начала процедуры досудебного (внесудебного) об-жалования.

5.3.1. Основанием для начала процедуры досудебного (внесудебного) обжалования является поступление жалобы заявителя.

5.3.2. Жалоба подается в письменной форме на бумажном носителе, в электронной форме в орган, предоставляющий муниципальную услугу, МУ «МФЦ» либо в соответствующий орган государственной власти (орган местного самоуправления) публично-правового образования, являющийся учредителем МУ «МФЦ» (далее — учредитель МУ «МФЦ»), а также в организации, предусмотренные частью 1.1 статьи 16 Федерального закона от 27 июля 2010 года № 210-ФЗ «Об организации предоставления государственных и муниципальных услуг».

Жалобы на решения и действия (бездействие) работника МУ «МФЦ» подаются руководителю этого МУ «МФЦ». Жалобы на решения и действия (бездействие) МУ «МФЦ» подаются учредителю МУ «МФЦ» или должностному лицу, уполномоченному нормативным правовым актом субъекта Российской Федерации. Жалобы на решения и действия (бездействие) работников организаций, предусмотренных частью 1.1 статьи 16 Федерального закона от 27 июля 2010 года № 210-ФЗ «Об организации предоставления государственных и муниципальных услуг», подаются руководителям этих организаций.

5.3.3. Жалоба на решения и действия (бездействие) органа, предостав-ляющего муниципальную услугу, должностного лица органа, предоставля-ющего муниципальную услугу, муниципального служащего, руководителя органа, предоставляющего муниципальную услугу, может быть направлена по почте, с использованием информационно-телекоммуникационной сети «Интернет», официального сайта муниципального образования города-ку-рорта Пятигорска, единого портала государственных и муниципальных ус-луг либо регионального портала государственных и муниципальных услуг, а также может быть принята при личном приеме заявителя.

Жалоба на решения и действия (бездействие) МУ «МФЦ», работника МУ «МФЦ» может быть направлена по почте, с использованием информацион-но-телекоммуникационной сети «Интернет», официального сайта МУ «МФЦ», единого портала государственных и муниципальных услуг либо регионального портала государственных и муниципальных услуг, а также может быть принята при личном приеме заявителя. Жалоба на решения и действия (бездействие) организаций, предусмотренных частью 1.1 статьи 16 Федерального закона от 27 июля 2010 года № 210-ФЗ «Об организации предоставления государственных и муниципальных услуг», а также их работников может быть направлена по почте, с использованием информационно-телекоммуникационной сети «Интернет», официальных сайтов этих организаций, единого портала государственных и муниципальных услуг либо регионального портала государственных и муниципальных услуг, а также может быть принята при личном приеме заявителя.

5.3.4. Жалоба должна содержать:

1) наименование органа, предоставляющего муниципальную услугу, должностного лица органа, предоставляющего муниципальную услугу, либо муниципального служащего, МУ «МФЦ», его руководителя и (или) работника, организаций, предусмотренных частью 1.1 статьи 16 Федерального закона от 27 июля 2010 года № 210-ФЗ «Об организации предоставления государственных и муниципальных услуг», их руководителей и (или) работников решения и действия (бездействие) которых обжалуются;

2) фамилию, имя, отчество (последнее — при наличии), сведения о месте жительства заявителя — физического лица либо наименование, сведения о месте нахождения заявителя — юридического лица, а также номер (номера) контактного телефона, адрес (адреса) электронной почты (при наличии) и почтовый адрес, по которым должен быть направлен ответ заявителю;

3) сведения об обжалуемых решениях и действиях (бездействии) орга-на, предоставляющего муниципальную услугу, должностного лица органа, предоставляющего муниципальную услу-гу, должностного лица органа, предоставляющего муниципальную услугу, либо муниципального служащего-го, многофункционального центра, работника многофункционального цент-ра, организаций, предусмотренных частью 1.1 статьи 16 Федерального зако-на от 27 июля 2010 года № 210-ФЗ «Об организации предоставления государственных и муниципальных ус-луг», их работников;

4) доводы, на основании которых заявитель не согласен с решением и действием (бездействием) органа, предоставляющего муниципальную услу-гу, должностного лица органа, предоставляющего муниципальную услугу, либо муниципального служащего, МУ «МФЦ», работника МУ «МФЦ», организаций, предусмотренных Федеральным законом от 27 июля 2010 года № 210-ФЗ «Об организации предоставления государственных и муниципальных ус-луг», их работников.

Заявителем могут быть представлены документы (при наличии), под-тверждающие доводы заявителя, либо их копии.

5.4. Право заявителя на получение информации и документов, необхо-димых для обоснования и рассмотрения жалобы.

5.4.1. Заявитель имеет право на получение информации и документов, необходимых для обоснования и рассмотрения жалобы.

5.4.2. При желании заявителя обжаловать действие (бездействие) дол-жностного лица Управления, последний обязан сообщить ему свою фамилию, имя, отчество и должность, и фамилию, имя, отчество и должность лица, которому могут быть обжалованы действия (бездействия).

5.4.3. Информация о порядке подачи и рассмотрения жалобы размеща-ется на информационных стендах в местах предоставления услуги.

5.5. ОМС и должностные лица, которым может быть направлена жалоба заявителя в досудебном (внесудебном) порядке.

5.5.1. Жалобы подаются начальнику Управления, либо – Главе города Пятигорска, МУ «МФЦ», учредителю МУ «МФЦ», в организации, предусмотренные частью 1.1 статьи 16 Федерального закона от 27 июля 2010 года № 210-ФЗ «Об организации предоставления государственных и муниципальных услуг», либо вышестоящий орган (при его наличии).

5.5.2. Жалоба на решения и (или действия (бездействие) органов, пре-доставляющих муниципальную услугу, должностных лиц органов предос-тавляющих муниципальную услугу, либо муниципальных служащих может быть подана субъектами градостроительных отношений, в порядке, установ-ленном настоящим разделом Административного регламента, либо в порядке, установленном антимонопольным законодательством Российской Федерации, в антимонопольный орган».

5.6. Сроки рассмотрения жалобы.

5.6.1. Жалоба, поступившая в Управление, либо к Главе города Пяти-горска, МУ «МФЦ», учредителю МУ «МФЦ», в организации, предусмотренные частью 1.1 статьи 16 Федерального закона от 27 июля 2010 года № 210-ФЗ «Об организации предоставления государственных и муниципальных услуг», либо вышестоящий орган (при его наличии) подлежит рассмотрению должностным лицом, наделенным полномочиями по рассмотрению жалоб, в течение 15 рабочих дней со дня ее регистрации, а в случае обжалования отказа Управления, должностного лица Управления, МУ «МФЦ», организаций, предусмотренных частью 1.1 статьи 16 Федерального закона от 27 июля 2010 года № 210-ФЗ «Об организации предоставления государственных и муниципальных услуг» в приеме документов у заявителя либо в исправлении допущенных опечаток и ошибок или в случае обжалования нарушения установленного срока таких исправлений – в течение 5 рабочих дней со дня ее регистрации.

5.7. Результат досудебного (внесудебного) обжалования применитель-но к каждой процедуре либо инстанции обжалования.

5.7.1. По результатам рассмотрения жалобы принимается одно из сле-дующих решений:

1) жалоба удовлетворяется, в том числе в форме отмены принятого ре-шения, исправления допущенных, опечаток и ошибок в выданных в резуль-тате предоставления муниципальной услуги документах, возврата заявителю денежных средств, взимание которых не предусмотрено нормативными пра-вовыми актами Российской Федерации, Ставропольского края, муниципаль-ными нормативными правовыми актами города-курорта Пятигорска, а также в иных формах;

2) в удовлетворении жалобы отказывается.

5.7.2. Не позднее дня, следующего за днем принятия решения, заявите-лю в письменной форме и по желанию заявителя в электронной форме нап-равляется мотивированный ответ о результатах рассмотрения жалобы.

5.7.3. В случае признания жалобы подлежащей удовлетворению в отве-те заявителю, указанном в подпункте 1 пункта 5.7.1 настоящего Администра-тивного регламента дается информация о действиях, осуществляемых органом, предоставляющим услугу, МУ «МФЦ», в целях незамедлительного устранения выявленных нарушений при оказании муниципальной услуги, а также приносятся извинения за доставленные неудобства и указывается ин-формация о дальнейших действиях, которые необходимо совершить заявите-лю в целях получения муниципальной услуги.

5.7.4. В случае признания жалобы не подлежащей удовлетворению в ответе заявителю, указанном в подпункте 2 пункта 5.7.1 настоящего Адми-нистративного регламента, даются аргументированные разъяснения о причи-нах принятого решения, а также информация о порядке обжалования приня-того решения.

5.8. В случае установления в ходе или по результатам рассмотрения жалобы признаков состава административного правонарушения или преступления должностное лицо, работник, наделенные полномочиями по рассмотрению жалоб, незамедлительно направляют имеющиеся материалы в органы прокуратуры».

Приложение 1
к Административному регламенту предоставления муниципальной услуги
«Направление уведомлений о соответствии (несоответствии) указанных в уведомлении о планируемых строительстве или реконструкции объекта индивидуального жилищного строительства или садового дома параметров объекта индивидуального жилищного строительства или садового дома установленным параметрам и допустимости (и(или) не- допустимости размещения объекта индивидуального жилищного строительства или садового дома на земельном участке»

ФОРМА

Уведомление о планируемых строительстве или реконструкции объекта индивидуального жилищного строительства или садового дома

«__» _____ 20__ г.

_____
(наименование уполномоченного на выдачу разрешений на строительство федерального органа исполнительной власти, органа исполнительной власти субъекта Российской Федерации, органа местного самоуправления)

1. Сведения о застройщике

1.1	Сведения о физическом лице, в случае если застройщиком является физическое лицо:	
1.1.1	Фамилия, имя, отчество (при наличии)	
1.1.2	Место жительства	
1.1.3	Реквизиты документа, удостоверяющего личность	
1.2	Сведения о юридическом лице, в случае если застройщиком является юридическое лицо:	
1.2.1	Наименование	
1.2.2	Место нахождения	
1.2.3	Государственный регистрационный номер записи о государственной регистрации юридического лица в едином государственном реестре юридических лиц, за исключением случая, если заявителем является иностранное юридическое лицо	
1.2.4	Идентификационный номер налогоплательщика, за исключением случая, если заявителем является иностранное юридическое лицо	

2. Сведения о земельном участке

2.1	Кадастровый номер земельного участка (при наличии)	
2.2	Адрес или описание местоположения земельного участка	
2.3	Сведения о праве застройщика на земельный участок (правоустанавливающие документы)	
2.4	Сведения о наличии прав иных лиц на земельный участок (при наличии)	
2.5	Сведения о виде разрешенного использования земельного участка	

3. Сведения об объекте капитального строительства

3.1	Сведения о виде разрешенного использования объекта капитального строительства (объект индивидуального жилищного строительства или садовый дом)	
3.2	Цель подачи уведомления (строительство или реконструкция)	
3.3	Сведения о планируемых параметрах:	
3.3.1	Количество надземных этажей	
3.3.2	Высота	
3.3.3	Сведения об отступах от границ земельного участка	
3.3.4	Площадь застройки	
3.3.5.	Сведения о решении о предоставлении разрешения на отклонение от предельных параметров разрешенного строительства, реконструкции (при наличии)	
3.4	Сведения о типовом архитектурном решении объекта капитального строительства, в случае строительства или реконструкции такого объекта в границах территории исторического поселения федерального или регионального значения	

4. Схематичное изображение планируемого к строительству или реконструкции объекта капитального строительства на земельном участке

Почтовый адрес и (или) адрес электронной почты для связи:

_____

Уведомление о соответствии указанных в уведомлении о планируемых строительстве или реконструкции объекта индивидуального жилищного строительства или садового дома параметров объекта индивидуального жилищного строительства или садового дома установленным параметрам и допустимости размещения объекта индивидуального жилищного строительства или садового дома на земельном участке либо о несоответствии указанных в уведомлении о планируемых строительстве или реконструкции объекта индивидуального жилищного строительства или садового дома параметров объекта индивидуального жилищного строительства или садового дома установленным параметрам и (или) недопустимости размещения объекта индивидуального жилищного строительства или садового дома на земельном участке прошу направить следующим способом:

_____
(путем направления на почтовый адрес и (или) адрес электронной почты или нарочным в уполномоченном на выдачу разрешений на строительство федеральном органе исполнительной власти, органе исполнительной власти субъекта Российской Федерации или органе местного самоуправления, в том числе через многофункциональный центр)

Настоящим уведомлением подтверждаю, что _____
(объект индивидуального жилищного строительства или садовый дом)
_____
не предназначен для раздела на самостоятельные объекты недвижимости.

Настоящим уведомлением я _____
(Фамилия, имя, отчество (при наличии)
даю согласие на обработку персональных данных.

_____ _____ _____
(должность, в случае если застройщиком является юридическое лицо) (подпись) (расшифровка подписи)

М.П.

К настоящему уведомлению прилагаются:

_____
(документы, предусмотренные частью 3 статьи 51.1 Градостроительного кодекса Российской Федерации (Собрание законодательства Российской Федерации, 2005, № 1, ст. 16; 2018, № 32, ст. 5133, 5135)

Приложение 2
к Административному регламенту предоставления муниципальной услуги
«Направление уведомлений о соответствии (несоответствии) указанных в уведомлении о планируемых строительстве или реконструкции объекта индивидуального жилищного строительства или садового дома параметров объекта индивидуального жилищного строительства или садового дома установленным параметрам и допустимости (и(или) не- допустимости размещения объекта индивидуального жилищного строительства или садового дома на земельном участке»

ФОРМА

Уведомление об изменении параметров планируемого строительства или реконструкции объекта индивидуального жилищного строительства или садового дома

«__» _____ 20__ г.

_____
(наименование уполномоченного на выдачу разрешений на строительство федерального органа исполнительной власти, органа исполнительной власти субъекта Российской Федерации, органа местного самоуправления)

1. Сведения о застройщике:

1.1

«__» _____ 20__ г. №_____

По результатам рассмотрения уведомления о планируемых строительстве или реконструкции объекта индивидуального жилищного строительства или садового дома или уведомления об изменении параметров планируемого строительства или реконструкции объекта индивидуального жилищного строительства или садового дома (далее – уведомление),

направленного Вами
(дата направления уведомления) _____
Зарегистрированного
(дата и номер регистрации уведомления) _____

уведомляем Вас:

1) о несоответствии параметров, указанных в уведомлении предельным параметрам разрешенного строительства, реконструкции объекта капитального строительства по следующим основаниям:

_____

(сведения о предельных параметрах разрешенного строительства, реконструкции объектов капитального строительства, которые установлены правилами землепользования и застройки, документацией по планировке территории, или об обязательных требованиях к параметрам объектов капитального строительства, которые установлены Градостроительным кодексом Российской Федерации (Собрание законодательства Российской Федерации, 2005, № 1, ст. 16; № 30, ст. 3128; 2006, № 1, ст. 10, 21; № 23, ст. 2380; № 31, ст. 3442; № 52, ст. 5498; 2007, № 1, ст. 21; № 21, ст. 2455; № 31, ст. 4012; № 45, ст. 5417; № 46, ст. 5553; № 50, ст. 6237; 2008, № 20, ст. 2251, 2260; № 29, ст. 3418; № 30, ст. 3604, 3616; 2009, № 1, ст. 17; № 29, ст. 3601; № 48, ст. 5711; № 52, ст. 6419; 2010, № 31, ст. 4195, 4209; № 48, ст. 6246; 2011, № 13, ст. 1688; № 17, ст. 2310; № 27, ст. 3880; № 29, ст. 4281; № 30, ст. 4563, 4572, 4590, 4591, 4594, 4605; № 49, ст. 7015, 7042; № 50, ст. 7343; 2012, № 26, ст. 3446; № 31, ст. 4322; № 47, ст. 6390; № 53, ст. 7614, 7619, 7643; 2013, № 9, ст. 873; № 14, ст. 1651; № 27, ст. 3480; № 30, ст. 4080; № 43, ст. 5452; № 52, ст. 6961, 6983; 2014, № 14, ст. 1557; № 16, ст. 1837; № 19, ст. 2336; № 26, ст. 3377, 3387; № 30, ст. 4218, 4220, 4225; № 42, ст. 5615; № 43, ст. 5799, 5804; № 48, ст. 6640; 2015, № 1, ст. 9, 11, 52, 72, 86; № 17, ст. 2477; № 27, ст. 3967; № 29, ст. 4342, 4350, 4378; № 48, ст. 6705; 2016, № 1, ст. 22, 79; № 26, ст. 3867; № 27, ст. 4248, 4294, 4301, 4302, 4303, 4305, 4306; № 52, ст. 7494; 2017, № 11, ст. 1540; № 27, ст. 3932; № 31, ст. 4740, 4766, 4767, 4771, 4829; 2018, № 1, ст. 27, 39, 47, 90, 91;№ 18, ст. 2559; № 32, ст. 5105, 5114, 5123, 5133, 5134, 5135), другими федеральными законами, действующими на дату поступления уведомления, и которым не соответствуют параметры объекта индивидуального жилищного строительства или садового дома, указанные в уведомлении)

2) о недопустимости размещения объекта индивидуального жилищного строительства или садового дома на земельном участке по следующим основаниям:

_____

(сведения о видах разрешенного использования земельного участка и (или) ограничениях, установленных в соответствии с земельным и иным законодательством Российской Федерации и действующими на дату поступления уведомления)

3) о том, что уведомление подано или направлено лицом, не являющимся застройщиком в связи с отсутствием прав на земельный участок по следующим основаниям:

_____

(сведения о том, что лицо, подавшее или направившее уведомление о планируемом строительстве, не является застройщиком в связи с отсутствием у него прав на земельный участок)

4) о несоответствии описания внешнего облика объекта индивидуального жилищного строительства или садового дома предмету охраны исторического поселения и требованиям к архитектурным решениям объектов капитального строительства, установленным градостроительным регламентом применительно к территориальной зоне, расположенной в границах территории исторического поселения федерального или регионального значения по следующим основаниям:

_____

(реквизиты уведомления органа исполнительной власти субъекта Российской Федерации, уполномоченного в области охраны объектов культурного наследия)

_____ _____ _____
(должность уполномоченного лица органа, уполномоченного на выдачу разрешений) (подпись) (расшифровка подписи)

М.П.

К настоящему уведомлению прилагается:

_____

Приложение 5
к Административному регламенту предоставления муниципальной услуги «Направление уведомлений о соответствии (несоответствии) указанных в уведомлении о планируемых строительстве или реконструкции объекта индивидуального жилищного строительства или садового дома параметров объекта индивидуального жилищного строительства или садового дома установленным параметрам и допустимости (и(или) не- допустимости размещения объекта индивидуального жилищного строительства или садового дома на земельном участке»

БЛОК – СХЕМА
предоставления муниципальной услуги «Направление уведомлений о соответствии (несоответствии) указанных в уведомлении о планируемых строительстве или реконструкции объекта индивидуального жилищного строительства или садового дома параметров объекта индивидуального жилищного строительства или садового дома установленным параметрам и допустимости (и (или) недопустимости размещения объекта индивидуального жилищного строительства или садового дома на земельном участке»

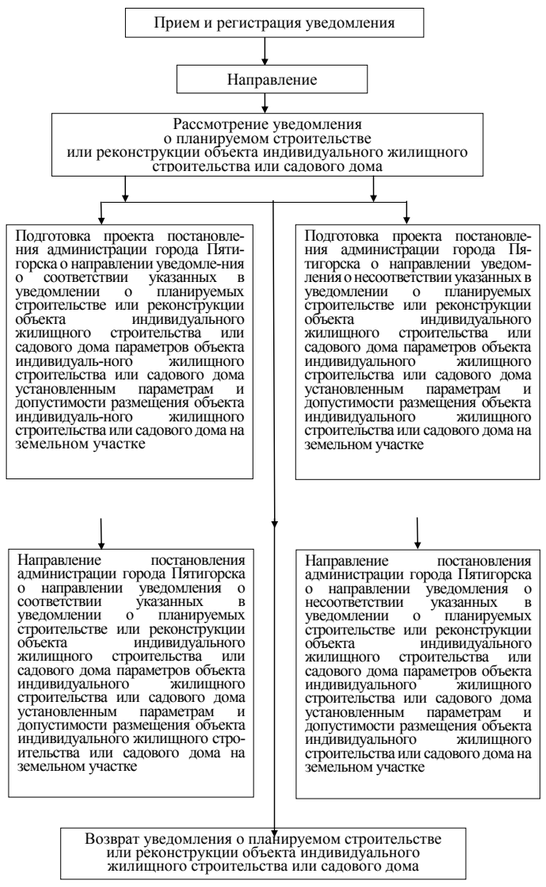

ПОЯСНИТЕЛЬНАЯ ЗАПИСКА

Об утверждении Административного регламента предоставления муниципальной услуги «Направление уведомлений о соответствии (не-соответствии) указанных в уведомлении о планируемом строительстве пара-метров объекта индивидуального жилищного строительства или садового дома установленным параметрам и допустимости (и (или) недопустимости размещения объекта индивидуального жилищного строительства или садового дома на земельном участке» и признании утратившим силу постановления администрации города Пятигорска от 15.10.2015 № 3922

Настоящий документ вносит Административный регламент предостав-ления муниципальной услуги «Направление уведомлений о соответствии (несоответствии) указанных в уведомлении о планируемом строительстве параметров объекта индивидуального жилищного строительства или садо-вого дома установленным параметрам и допустимости (и (или) недопусти-мости размещения объекта индивидуального жилищного строительства или садового дома на земельном участке» и признает утратившим силу Админи-стративный регламент «Выдача разрешений на строительство (рекон-струкцию) объектов индивидуального жилищного строительства», утверж-денный постановлением администрации города Пятигорска от 15.10.2015 № 3922, в целях приведения его в соответствие с действующим законодательством.

Срок проведения обсуждения: с __.11.2019 г. по __.11.2019 г.

Срок приема предложений по проекту: с __.11.2019 г. по ___.11.2019 г.

Предложения общественных объединений, юридических и физических лиц в целях проведения обсуждения могут быть поданы в электронной или письменной форме.

Адрес для направления предложений: 357500, Ставропольский край, г. Пятигорск, пл. Ленина, 2, каб. 2.
Адрес электронной почты: oizkmv@yandex.ru
Контактный телефон: 8(8793) 36-30-13.
Все предложения носят рекомендательный характер.

ПОСТАНОВЛЕНИЕ
администрации города Пятигорска Ставропольского края

19.11.2019 г. Пятигорск № 5413

Об утверждении схем размещения нестационарных торговых объектов и нестационарных объектов по предоставлению услуг на земельных участках, в зданиях, строениях, сооружениях, находящихся в муниципальной собственности города-курорта Пятигорска на 2020 год

В соответствии с Федеральным законом от 28 декабря 2009 года № 381-ФЗ «Об основах государственного регулирования торговой деятельности в Российской Федерации», Федеральным законом от 6 октября 2003 года № 131-ФЗ «Об общих принципах организации местного самоуправления в Российской Федерации», приказом комитета Ставропольского края по пищевой и перерабатывающей промышленности, торговле и лицензированию от 01.07.2010 г. № 87 о/д «Об утверждении Порядка разработки и утверждения схемы размещения нестационарных торговых объектов органами местного самоуправления муниципальных образований Ставропольского края», Уставом муниципального образования города-курорта Пятигорска, -

ПОСТАНОВЛЯЮ:

1. Утвердить:

1.1. Схему размещения нестационарных торговых объектов на земельных участках, в зданиях, строениях, сооружениях, находящихся в муниципальной собственности города-курорта Пятигорска на 2020 год, согласно приложению 1 к настоящему постановлению.

1.2. Схему размещения нестационарных объектов по предоставлению услуг на земельных участках, в зданиях, строениях, сооружениях, находящихся в муниципальной собственности города-курорта Пятигорска на 2020 год, согласно приложению 2 к настоящему постановлению.

1.3. Схему нестационарных торговых объектов и нестационарных объектов по предоставлению услуг на земельных участках, в зданиях, строениях, сооружениях, находящихся в муниципальной собственности города-курорта Пятигорска, по которым заключены договоры аренды земли до вступления в силу статьи 39.36 Земельного кодекса Российской Федерации, на 2020 год, согласно приложению 3 к настоящему постановлению.

2. Отделу торговли, бытовых услуг и защиты прав потребителей администрации города (Никишин И.И.) направить копию настоящего постановления в комитет Ставропольского края по пищевой и перерабатывающей промышленности, торговле и лицензированию.

3. Контроль за выполнением настоящего постановления возложить на заместителя главы администрации города Пятигорска Нестякова С. В.

4. Настоящее постановление вступает в силу со дня его официального опубликования.

Глава города Пятигорска А. В. СКРИПНИК

Приложение 1
к постановлению администрации города Пятигорска от 19.11.2019 № 5413

Схема
размещения нестационарных торговых объектов на земельных участках, в зданиях, строениях, сооружениях, находящихся в муниципальной собственности города-курорта Пятигорска на 2020 год

№ п/п	Адрес месторасположения нестационарных торговых объектов	Количество объектов	Специализация нестационарных торговых объектов	Вид нестационарных торговых объектов	Срок размещения нестационарных торговых объектов
Микрорайон «Центр»					
1	пл. Ленина в сквере	1	выпечные изделия собственного производства, квас, прохладительные и горяние напитки	киоск площадь 3 кв.м	2019 – 2021 гг.
2	в районе пр. Кирова, 68	1	выпечные изделия собственного производства, прохладительные и горяние напитки	киоск площадь 3 кв.м	2018 – 2021 гг.
3	ул. Леваневского (нечетная сторона)/ ул. Мира	1	квас, прохладительные напитки	киоск площадь 3 кв.м	2018 -2020 гг. (май-сентябрь)
4	ул. Мира, в районе дома № 32	1	квас, прохладительные напитки, чай и кофе	киоск площадь 3 кв.м	2018– 2020 гг. (май-сентябрь)
5	ул. Мира в районе пересечения с ул. Леваневского (четная сторона)	1	прохладительные и горячие напитки, кондитерские и хлебобулочные изделия	киоск площадь 4 кв.м	2018– 2021 гг.
6	ул. Мира в районе пересечения с ул. Леваневского (нечетная сторона)	1	прохладительные и горячие напитки, кондитерские и хлебобулочные изделия	киоск площадь 4 кв.м	2018 – 2021 гг. (апрель-октябрь)
7	пр. 40 лет Октября в районе пересечения с ул. Октябрьской	1	прохладительные и горячие напитки, кондитерские и хлебобулочные изделия	киоск площадь 4 кв.м	2018– 2021 гг.
8	бульвар Гагарина, в районе спуска к источнику № 24	1	прохладительные напитки, фиточаи, мороженое, восточные сладости, детские сувениры	торговая тележка	2019 – 2021 гг.
9	бульвар Гагарина в районе Пироговских ванн	1	квас, прохладительные напитки	торговая тележка	2020 год (май-сентябрь)
10	в районе здания по ул. Гоголя, 1	1	кофейные напитки, молочные коктейли, прохладительные напитки, кондитерские изделия в упаковке изготовителей	автомагазин	2020 год
11	ул. Лермонтова, район Эоловой арфы	1	натуральный кофе, чай, молочные коктейли	автомагазин	2020 год
12	бульвар Гагарина, район озера Провал	1	кофе, чай, кофейные, чайные, прохладительные напитки, молочные коктейли	автомагазин	2019– 2022 гг.
13	пр. Кирова в районе пересечения с пр. Калинина	1	охлажденная газированная вода, охлажденная газированная вода с добавлением сиропов, горячие напитки	торговый автомат	2020 год (май-сентябрь)
14	ул. Мира в районе автобусной остановки «Верхний рынок» (маршрут № 10)	1	охлажденная газированная вода, охлажденная газированная вода с добавлением сиропов, горячие напитки	торговый автомат	2020 год (май-сентябрь)
15	пр. Кирова напротив Главпочтамта	1	охлажденная газированная вода, охлажденная газированная вода с добавлением натуральных сиропов, горячие безалкогольные напитки на основе натуральных сиропов	торговый автомат	2020 год (май-сентябрь)
16	район пересечения ул. Крайнего ул. Университетской	1	охлажденная газированная вода, охлажденная газированная вода с добавлением натуральных сиропов, горячие безалкогольные напитки	торговый автомат	2020 год (май-сентябрь)
17	по ул. Дзержинского в районе пересечения с ул. Октябрьской	1	охлажденная газированная вода, охлажденная газированная вода с добавлением натуральных сиропов, горячие безалкогольные напитки на основе натуральных сиропов	торговый автомат	2020 год (май-сентябрь)
18	парк «Цветник»	1	охлажденная газированная вода, охлажденная газированная вода с добавлением натуральных сиропов, горячие безалкогольные напитки на основе натуральных сиропов из имбиря, шиповника, чабреца, корицы, меда	торговый автомат	2020 год (май-сентябрь)
19	ул. Пушкинская, 4 детская поликлиника МУЗ «Детская городская больница»	1	выпечные, кондитерские изделия собственного производства	торговая палатка	2020 год
20	в районе дома № 58 по ул. Крайнего	1	выпечные изделия собственного производства в индивидуальной упаковке, прохладительные напитки	киоск площадь 3 кв.м	2018– 2021 гг. (апрель-октябрь)
21	ул. Новороссийская, в районе дома № 20	1	плодоовощная продукция и бахчевые культуры	киоск площадь 9 кв.м	2017-2020 гг.
22	ул. Лермонтова/ул. Карла Маркса, в районе питьевого источника № 1 место № 1	1	экскурсионные билеты	торговая тележка	2020 год
23	ул. Лермонтова/ул. Карла Маркса, в районе питьевого источника № 1 место № 2	1	экскурсионные билеты	торговая тележка	2020 год
24	ул. Лермонтова/ул. Карла Маркса в районе питьевого источника № 1 место № 3	1	экскурсионные билеты	торговая тележка	2020 год
25	бульвар Гагарина согласно ситуационному плану	1	сувенирная продукция с символикой города-курорта Пятигорска, товары народно-художественного промысла, пряничная и кондитерская продукция собственного производства, ручная чеканка монет с видами города Пятигорска	торговый павильон площадь 8 кв.м	2018 – 2021 гг.
26	бульвар Гагарина, в районе озера «Провал»	1	кавказские сувениры: ручная чеканка монет с видами города Пятигорска, металлические значки, памятные монеты, бронзовые статуэтки и брелоки с изображением достопримечательностей и символикой города-курорта Пятигорска, сувениры собственного производства	торговый павильон площадь 8 кв.м	2018-2021 гг.
27	на территории парка «Цветник»	1	кавказские сувениры: ручная чеканка монет с видами города Пятигорска, металлические значки, памятные монеты, бронзовые статуэтки и брелоки с изображением достопримечательностей и символикой города-курорта Пятигорска, сувениры собственного производства	торговый павильон площадь 8 кв.м	2018 – 2021 гг.
28	в районе нежилого дома по проспекту Кирова, 2	1	сувениры с видами города Пятигорска, металлические значки, памятные монеты, бронзовые статуэтки и брелоки с изображением достопримечательностей и символикой города-курорта Пятигорска, сувениры собственного производства, продовольственные товары	торговый павильон площадь 15 кв.м	2017– 2020 гг.
29	пр. Кирова, район дома № 51-а	1	сувенирная продукция	торговый павильон площадь 8 кв.м	2018 – 2021 гг.
30	в районе здания № 55 по проспекту Кирова	1	сувенирная продукция, кондитерские изделия собственного производства, горячие и прохладительные напитки	торговый павильон площадь 22 кв.м	2018– 2021 гг.
31	район кафе «Сказки Востока» по бульвару Гагарина	1	сувениры ручной работы из дерева собственного производства с логотипом города Пятигорска	торговая тележка	2020 год
32	ул. Новороссийская/ пр. 40 лет Октября	1	продовольственные товары	киоск площадь 8 кв.м	2019– 2021 гг.
33	пр. Кирова (парк «Цветник» район «Лермонтовской галереи»)	1	периодические печатные издания	киоск площадь 7 кв.м	2018 – 2021 гг.
34	по ул. Октябрьской в районе пересечения с ул. Крайнего	1	периодическая печатная продукция	киоск площадь 5 кв.м	2018 – 2020 гг.
35	в районе многоквартирного дома № 20 по ул. Новороссийской	1	периодическая печатная продукция	киоск площадь 5 кв.м	2018 – 2020 гг.
36	проспект Кирова в районе пересечения с ул. Крайнего	1	периодическая печатная продукция	киоск площадь 6 кв.м	2018 – 2021 гг.
37	ул. Новороссийская/пр. 40 лет Октября	1	хлебобулочные изделия, продукты переработки зерна (мука, крупа, хлопья, толокно, пищевые отруби), дрожжи, макаронные изделия, сахар, соль поваренная пищевая, кондитерские изделия, жевательная резинка, безалкогольные напитки, воды минеральные питьевые, вода питьевая фасованная, чай, кофе, чайные и кофейные напитки	киоск площадь 8 кв.м	2017– 2020 гг.
38	пр. 40 лет Октября, в районе Музыкальной школы	1	хлебобулочные изделия, продукты переработки зерна (мука, крупа, хлопья, толокно, пищевые отруби), дрожжи, макаронные изделия, сахар, соль поваренная пищевая, кондитерские изделия, жевательная резинка, безалкогольные напитки, воды минеральные питьевые, вода питьевая фасованная, чай, кофе, чайные и кофейные напитки	киоск площадь 8 кв.м	2018-2021 гг.
39	ул. Мира, район пересечения с пр. 40 лет Октября	1	хлебобулочные изделия, продукты переработки зерна (мука, крупа, хлопья, толокно, пищевые отруби), дрожжи, макаронные изделия, сахар, соль поваренная пищевая, кондитерские изделия, жевательная резинка, безалкогольные напитки, воды минеральные питьевые, вода питьевая фасованная, чай, кофе, чайные и кофейные напитки	торговый павильон площадь 7 кв.м	2019– 2022 гг.
40	ул. Дзержинского/ул. Октябрьская	1	кондитерские, хлебобулочные изделия, мороженое, чай, кофе, чайные и кофейные напитки, безалкогольные напитки, воды минеральные питьевые, вода питьевая фасованная	киоск площадь 16 кв.м	2020 – 2022 гг.
41	в районе пересечения ул. Университетской и ул. Крайнего	1	кондитерские, хлебобулочные изделия, мороженое, чай, кофе, чайные и кофейные напитки, безалкогольные напитки, воды минеральные питьевые, вода питьевая фасованная	торговый павильон площадь 26 кв.м	2020– 2022 гг.
42	в районе пересечения проспекта Кирова и ул. К. Маркса	1	кондитерские, хлебобулочные изделия, мороженое, чай, кофе, чайные и кофейные напитки, безалкогольные напитки, воды минеральные питьевые, вода питьевая фасованная	киоск площадь 22 кв.м	2020– 2022 гг.
43	в районе пересечения проспекта 40 лет Октября и ул. Мира	1	кондитерские, хлебобулочные изделия, мороженое, чай, кофе, чайные и кофейные напитки, безалкогольные напитки, воды минеральные питьевые, вода питьевая фасованная	киоск площадь 13 кв.м	2020-2022 гг.
44	пересечение пр. Кирова и пр. 40 лет Октября	1	кондитерские, хлебобулочные изделия, мороженое, чай, кофе, чайные и кофейные напитки, безалкогольные напитки, воды минеральные питьевые, вода питьевая фасованная	торговый павильон площадь 25 кв.м	2018– 2021 гг.
45	Красноармейский спуск, Академическая галерея	1	продукция общественного питания, горячие и прохладительные напитки, продовольственные товары в промышленной упаковке	киоск площадь 7 кв.м	2018 – 2021 гг.
Микрорайон «Белая Ромашка» и поселок Энергетик					
1	ул. Орджоникидзе, район автобусной остановки «ул.Фучика»	1	квас, прохладительные напитки	киоск площадь 3 кв.м	2018 – 2020 гг.
2	ул. Орджоникидзе, вход в Комсомольский парк	1	свежевыжатые соки и прохладительные напитки	торговая тележка	2019 – 2021 гг. (май-октябрь)
3	ул. Орджоникидзе, в районе пересечения с ул. Юлиуса Фучика	1	охлажденная газированная вода, охлажденная газированная вода с добавлением натуральных сиропов, горячие безалкогольные напитки на основе натуральных сиропов	торговый автомат	2020 год (май-сентябрь)
4	в районе многоквартирного дома № 8 по ул. Орджоникидзе	1	плодоовощная продукция и бахчевые культуры	торговый павильон площадь 13,5 кв.м	2017– 2020 гг.
5	в районе многоквартирного дома № 9 по ул. Зорге	1	плодоовощная продукция и бахчевые культуры	торговый павильон площадь 10,5 кв.м	2018 – 2020 гг.
6	в районе многоквартирного дома № 21 по ул. Подстанционной	1	плодоовощная продукция и бахчевые культуры	торговый павильон площадь 10,5 кв.м	2018 – 2020 гг.
7	в районе многоквартирного дома № 21 по ул. Подстанционной	1	продовольственные и непродовольственные товары, плодоовощная продукция	торговый павильон площадь 12 кв.м	2019 – 2021 гг.
8	ул. Подстанционная, в районе многоквартирного дома № 20	1	плодоовощная продукция и бахчевые культуры	торговый павильон площадь 11 кв.м	2017 – 2020 гг.
9	по ул. Аллея Строителей в районе пересечения с ул. Орджоникидзе	1	периодическая печатная продукция	киоск площадь 5 кв.м	2018 – 2020 гг.
10	в районе многоквартирного дома № 1 по ул. Орджоникидзе	1	периодическая печатная продукция	киоск площадь 7 кв.м	2018 – 2021 гг.
11	в районе пересечения ул. Орджоникидзе и ул. Фучика	1	кондитерские, хлебобулочные изделия, мороженое, чай, кофе, чайные и кофейные напитки, безалкогольные напитки, воды минеральные питьевые, вода питьевая фасованная	торговый павильон площадь 17 кв.м	2020 – 2022 гг.
12	по ул. Аллея Строителей в районе пересечения с ул. Орджоникидзе	1	хлебобулочные изделия, продукты переработки зерна (мука, крупа, хлопья, толокно, пищевые отруби), дрожжи, макаронные изделия, сахар, соль поваренная пищевая, кондитерские изделия, жевательная резинка, безалкогольные напитки, воды минеральные питьевые, вода питьевая фасованная, чай, кофе, чайные и кофейные напитки	киоск площадь 8 кв.м.	2019 – 2022 гг.
13	ул. Орджоникидзе, № 1, в районе остановки автобуса	1	хлебобулочные изделия, продукты переработки зерна (мука, крупа, хлопья, толокно, пищевые отруби), дрожжи, макаронные изделия, сахар, соль поваренная пищевая, кондитерские изделия, жевательная резинка, безалкогольные напитки, воды минеральные питьевые, вода питьевая фасованная, чай, кофе, чайные и кофейные напитки	киоск площадь 8 кв.м.	2018 – 2021 гг.
14	в районе здания № 7 строения 3 по Бештаугорскому шоссе	1	товары и предметы похоронного назначения и представление услуг, связанных с организацией похорон	торговый павильон площадь 20 кв.м	2018 – 2021 гг.
15	ул. Орджоникидзе, у входа в Комсомольский парк	1	охлажденный мармелад, прохладительные напитки	торговая тележка	2020 год (май-сентябрь)
16	ул. Орджоникидзе – непроезжая часть дороги, левая сторона от входа в Комсомольский парк место № 1	1	натуральные хвойные деревья и ветки хвойных деревьев	ёлочный базар	с 15 по 31 декабря 2020 года
17	ул. Орджоникидзе– непроезжая часть дороги, левая сторона от входа в Комсомольский парк место № 2	1	натуральные хвойные деревья и ветки хвойных деревьев	ёлочный базар	с 15 по 31 декабря 2020 года
18	ул. Орджоникидзе– непроезжая часть дороги, левая сторона от входа в Комсомольский парк место № 3	1	натуральные хвойные деревья и ветки хвойных деревьев	ёлочный базар	с 15 по 31 декабря 2020 года
19	ул. Орджоникидзе– непроезжая часть дороги, левая сторона от входа в Комсомольский парк место № 4	1	натуральные хвойные деревья и ветки хвойных деревьев	ёлочный базар	с 15 по 31 декабря 2020 года
микрорайон «Новопятигорск-Скачки»					
1	ул. Мира в районе пересечения с ул. Малыгина	1	квас, прохладительные напитки	киоск площадь 3 кв.м	2018 – 2020 гг. (май-сентябрь)
2	район пересечения улиц Февральской и Кооперативной	1	квас, прохладительные напитки	киоск площадь 3 кв.м	2018 – 2020 гг. (май-сентябрь)
3	ул. Ермолова, 46 (район автобусной остановки)	1	квас, прохладительные напитки	киоск площадь 3 кв.м	2018 – 2020 гг. (май-сентябрь)
4	ул. Коллективная, 3, в районе магазина «Магнит»	1	квас, прохладительные напитки	киоск площадь 3 кв.м	2018 – 2021 гг. (май-сентябрь)
5	Черкесское шоссе, в районе здания № 1	1	квас, прохладительные напитки	киоск площадь 3 кв.м	2018 – 2021 гг. (май-сентябрь)
6	Кисловодское шоссе, в районе здания № 28	1	квас, прохладительные напитки	киоск площадь 3 кв.м	2018 – 2021 гг. (май-сентябрь)
7	ул. Егоршина, в районе дома № 8	1	плодоовощная продукция и бахчевые культуры	торговая палатка	2020 год
8	в районе пересечения ул. Комарова и ул. Баксанской	1	плодоовощная продукция и бахчевые культуры	торговый павильон площадь 12,5 кв.м	2019 – 2021 гг.
9	в районе многоквартирного дома № 50 по ул. Нежнова	1	плодоовощная продукция и бахчевые культуры	торговая палатка	2020 год
10	в районе многоквартирного дома № 19 по ул. Кочубея	1	плодоовощная продукция и бахчевые культуры	торговая палатка	2020 год
11	в районе многоквартирного дома № 37 по ул. Огородной	1	плодоовощная продукция и бахчевые культуры	торговый павильон площадь 25 кв.м	2017 – 2020 гг.
12	ул. Нежнова, 2		плодоовощная продукция и бахчевые культуры	торговый павильон площадь 18 кв.м	2018 – 2020 гг.
13	район пересечения ул. Нежнова и ул. Коллективной	1	плодоовощная продукция и бахчевые культуры, продовольственные товары	торговый павильон площадь 25 кв.м	2018 – 2021 гг.
14	в районе дома № 46 по ул. Ермолова	1	кондитерские, хлебобулочные изделия, мороженое, чай, кофе, чайные и кофейные напитки, безалкогольные напитки, воды минеральные питьевые, вода питьевая фасованная	торговый павильон площадь 42 кв.м .	2020 – 2022 гг.
15	ул. Февральская в районе пересечения с ул. Кооперативной	1	кондитерские, хлебобулочные изделия, мороженое, чай, кофе, чайные и кофейные напитки, безалкогольные напитки, воды минеральные питьевые, вода питьевая фасованная	киоск площадь 20 кв.м	2017 –2020 гг.
16	пересечение ул. Пальмиро Тольятти и ул. 5-ый Переулок	1	продовольственные товары	торговый павильон площадь 26 кв.м	2018 – 2021 гг.
17	ул. Нежнова, 69	1	хлебобулочные изделия, продукты переработки зерна (мука, крупа, хлопья, толокно, пищевые отруби), дрожжи, макаронные изделия, сахар, соль поваренная пищевая, кондитерские изделия, жевательная резинка, безалкогольные напитки, воды минеральные питьевые, вода питьевая фасованная, чай, кофе, чайные и кофейные напитки	киоск площадь 8 кв.м.	2017 – 2020 гг.
18	пересечение ул. Пальмиро Тольятти и ул. 5-ый Переулок	1	хлебобулочные изделия, продукты переработки зерна (мука, крупа, хлопья, толокно, пищевые отруби), дрожжи, макаронные изделия, сахар, соль поваренная пищевая, кондитерские изделия, жевательная резинка, безалкогольные напитки, воды минеральные питьевые, вода питьевая фасованная, чай, кофе, чайные и кофейные напитки	торговый павильон площадь 21 кв.м	2018 – 2021 гг.
19	ул. Февральская, район трамвайной остановки «Кочубея»	1	хлебобулочные изделия, продукты переработки зерна (мука, крупа, хлопья, толокно, пищевые отруби), дрожжи, макаронные изделия, сахар, соль поваренная пищевая, кондитерские изделия, жевательная резинка, безалкогольные напитки, воды минеральные питьевые, вода питьевая фасованная, чай, кофе, чайные и кофейные напитки	торговый павильон площадь 23 кв.м.	2018 – 2021 гг.
20	ул. Кооперативная, в районе пересечения с ул. Февральской	1	хлебобулочные изделия, продукты переработки зерна (мука, крупа, хлопья, толокно, пищевые отруби), дрожжи, макаронные изделия, сахар, соль поваренная пищевая, кондитерские изделия, жевательная резинка, безалкогольные напитки, вода воды минеральные питьевые питьевая фасованная, чай, кофе, чайные и кофейные напитки	торговый павильон площадь 10 кв.м	2020 год
21	ул. Ермолова, в районе автобусной остановки ПГТУ	1	хлебобулочные изделия, продукты переработки зерна (мука, крупа, хлопья, толокно, пищевые отруби), дрожжи, макаронные изделия, сахар, соль поваренная пищевая, кондитерские изделия, жевательная резинка, безалкогольные напитки, воды минеральные питьевые, вода питьевая фасованная, чай, кофе, чайные и кофейные напитки	торговый павильон площадь 18 кв.м	2019 – 2022 гг.
22	ул. Нежнова, в районе пересечения с ул. Коллективной	1	хлебобулочные изделия, продукты переработки зерна (мука, крупа, хлопья, толокно, пищевые отруби), дрожжи, макаронные изделия, сахар, соль поваренная пищевая, кондитерские изделия, жевательная резинка, безалкогольные напитки, воды минеральные питьевые, вода питьевая фасованная, чай, кофе, чайные и кофейные напитки	торговый павильон площадь 10 кв.м	2019 – 2022 гг.
23	площадь Кирова, в районе трамвайной остановки	1	хлебобулочные изделия, продукты переработки зерна (мука, крупа, хлопья, толокно, пищевые отруби), дрожжи, макаронные изделия, сахар, соль поваренная пищевая, кондитерские изделия, жевательная резинка, безалкогольные напитки, воды минеральные питьевые, вода питьевая фасованная, чай, кофе, чайные и кофейные напитки	торговый павильон площадь 12 кв.м	2019 – 2024 гг.
24	ул. Коллективная, в районе дома № 137	1	продовольственные товары	торговый павильон площадь 30 кв.м	2019 – 2021 гг.
25	по ул. Кооперативной, в районе пересечения с ул. Февральской	1	продукты общественного питания и продовольственные товары	киоск площадь 12 кв.м	2017 – 2020 гг.
26	в районе ул. Ивовой, 2	1	продовольственные товары в упаковке производителей	торговый павильон площадь 15 кв.м	2018 – 2021 гг.
27	в районе ул. Ивовой, 2	1	продовольственные товары в упаковке изготовителей, непродовольственные товары, продукция общественного питания, выпечные и кондитерские изделия	торговый павильон площадь 15 кв.м	2020 – 2022 гг.
28	пересечение ул. Пальмиро Тольятти и ул. 5-й Переулок	1	продовольственные товары	торговый павильон площадь 21 кв.м	2018 – 2021 гг.
29	ул. Егоршина, район жилого дома № 6	1	продовольственные товары в упаковке изготовителей, плодоовощная продукция	торговый павильон площадь 15 кв.м	2020 год
30	ул. Нежнова, в районе пересечения с ул. Коллективной	1	колбасы, мясная кулинария, копчености, бутерброды, горячие и прохладительные напитки, плодоовощная продукция	киоск площадь 9,8 кв.м	2020 – 2022 гг.
31	ул. Кооперативная, в районе пересечения с ул. Февральской	1	колбасы, мясная кулинария, копчености, бутерброды, горячие и прохладительные напитки, плодоовощная продукция	киоск площадь 9,8 кв.м	2020 – 2022 гг.
32	ул. Ермолова, в районе автобусной остановки ПГТУ	1	колбасы, мясная кулинария, копчености, бутерброды, горячие и прохладительные напитки, плодоовощная продукция	киоск площадь 16,8 кв.м	2020 – 2022 гг.
33	в районе дома № 69 по ул. Нежнова	1	плодоовощная продукция	киоск площадью 12 кв.м	2020 – 2022 гг.
34	район пересечения улиц Февральской и Кооперативной	1	периодическая печатная продукция	киоск площадь 6 кв.м	2018 –2021 гг.
35	Парк «Победы» место № 1	1	выпечные изделия, прохладительные и горячие напитки, мороженое	киоск площадь 9 кв.м.	2019 – 2021 гг. (июнь-август)
36	Парк «Победы» место № 2	1	продукция общественного питания, продовольственных товаров	киоск площадь 9 кв.м	2019– 2022 гг.
37	Парк «Победы» место № 4	1	продовольственные и непродовольственные товары в упаковке изготовителей	киоск площадь 9 кв.м	2019 – 2021 гг. (июнь-август)
38	Парк «Победы» место № 5	1	продукция общественного питания, продовольственные товары	киоск площадь 9 кв.м	2019 – 2021 гг. (июнь-август)
39	Парк «Победы» место № 6	1	продовольственные и непродовольственные товары в упаковке изготовителей	киоск площадь 9 кв.м	2019 – 2021 гг. (июнь-август)
40	Парк «Победы» место № 14	1	прохладительные напитки, квас, мороженое	торговая тележка	2019 – 2021 гг. (июнь-август)
41	Парк «Победы» место № 15	1	прохладительные напитки, квас, мороженое	торговая тележка	2019 – 2021 гг. (июнь-август)
42	Парк «Победы» вдоль береговой

45	Парк «Победы» вдоль береговой линии «Ново-пятигорского» озера место № 11	1	продовольственные и непродовольственные товары в упаковке изготовителей	киоск площадь 9 кв.м	2019 – 2021 гг. (июнь-август)
46	Парк «Победы» вдоль береговой линии «Ново-пятигорского» озера место № 13	1	прохладительные напитки, квас, мороженое	торговая тележка	2019 – 2021 гг. (июнь-август)
47	Парк «Победы» вдоль береговой линии «Ново-пятигорского» озера место № 14	1	прохладительные напитки, квас, мороженое	торговая тележка	2019 – 2021 гг. (июнь-август)
48	Парк «Победы» вдоль береговой линии «Ново-пятигорского» озера место № 15	1	прохладительные напитки, квас, мороженое	торговая тележка	2019 – 2021 гг. (июнь-август)
49	Парк «Победы» вдоль береговой линии «Ново-пятигорского» озера место № 16	1	непродовольственные товары	торговая палатка	2019 – 2021 гг. (июнь-август)
50	Парк «Победы» вдоль береговой линии «Ново-пятигорского» озера место № 17	1	непродовольственные товары	торговая палатка	2019 – 2021 гг. (июнь-август)
51	Парк «Победы» вдоль береговой линии «Ново-пятигорского» озера место № 18	1	непродовольственные товары	торговая палатка	2019 – 2021 гг. (июнь-август)
52	Парк «Победы» вдоль береговой линии «Ново-пятигорского» озера место № 19	1	непродовольственные товары	торговая палатка	2019 – 2021 гг. (июнь-август)
53	Парк «Победы» вдоль береговой линии «Ново-пятигорского» озера место № 20	1	непродовольственные товары	торговая палатка	2019 – 2021 гг. (июнь-август)
54	Парк «Победы»	1	выпечные изделия, прохладительные и горячие напитки, мороженое	киоск площадь 9 кв.м.	2020-2022 гг.
55	Парк «Победы»	1	продовольственные и непродовольственные товары в упаковке изготовителей	киоск площадь 9 кв.м.	2020-2022 гг.
56	Парк «Победы»	1	продукция общественного питания, продовольственные товары	киоск площадь 9 кв.м.	2020-2022 гг.
57	Парк «Победы»	1	продовольственные и непродовольственные товары в упаковке изготовителей	киоск площадь 9 кв.м	2020-2022 гг.
58	в районе многоквартирного дома № 50 по ул. Нежнова	1	натуральные хвойные деревья и ветки хвойных деревьев	ёлочный базар	с 15 декабря по 31 декабря 2020 года
59	Бештаугорское шоссе, 94	1	непродовольственные товары	открытая площадка	2018 – 2021 гг.
Микрорайон «Бештау-Горапост»					
1	ул. Адмиральского/ул. Украинская (район автобусной остановки)	1	квас, прохладительные напитки	киоск площадь 3 кв.м.	2018 – 2020 гг. (май-сентябрь)
2	пр. Свободы, в районе дома № 50	1	квас, прохладительные напитки	киоск площадь 3 кв.м.	2018 – 2020 гг. (май-сентябрь)
3	пр. Свободы, в районе дома № 50	1	плодоовощная продукция и бахчевые культуры	торговый павильон площадь10 кв.м	2017 – 2020 гг.
4	ул. Украинская/ ул. Бутырина	1	плодоовощная продукция и бахчевые культуры	торговый павильон площадь 12 кв.м	2017 – 2020 гг.
5	в районе дома № 2/40 по ул. Бештаугорской/ул. Розы Люксембург	1	плодоовощная продукция и бахчевые культуры	автомагазин	2020 год (июль-сентябрь)
6	пересечение ул. Широкой с ул. 351 Стрелковой Дивизии	1	плодоовощная продукция и бахчевые культуры	автомагазин	2020 год
7	ул. Бутырина, район ТЦ «Молодёжный»	1	плодоовощная продукция сельхозпроизводителей	автомагазин	2020 год (январь-апрель; июль-декабрь)
8	ул. Украинская, в районе дома № 58	1	выпечные изделия собственного производства	торговая тележка	2020 год
9	по ул. Украинской, в районе пересечения с ул. Адмиральского	1	периодическая печатная продукция	киоск площадь 5 кв.м	2018 – 2020 гг.
10	ул. Украинская, район многоквартирного дома № 60	1	хлебобулочные изделия, продукты переработки зерна (мука, крупа, хлопья, толокно, пищевые отруби), дрожжи, макаронные изделия, сахар, соль поваренная пищевая, кондитерские изделия, жевательная резинка, безалкогольные напитки, воды минеральные питьевые, вода питьевая фасованная, чай, кофе, чайные и кофейные напитки	торговый павильон площадь 17,5 кв.м	2018 – 2021 гг.
11	проспект Свободы, район многоквартирного дома № 38	1	хлебобулочные изделия, продукты переработки зерна (мука, крупа, хлопья, толокно, пищевые отруби), дрожжи, макаронные изделия, сахар, соль поваренная пищевая, кондитерские изделия, жевательная резинка, безалкогольные напитки, воды минеральные питьевые, вода питьевая фасованная, чай, кофе, чайные и кофейные напитки	киоск площадь 8 кв.м	2018 – 2021 гг.
12	район пересечения ул. Ессентукской и ул. Сельской	1	хлебобулочные изделия, продукты переработки зерна (мука, крупа, хлопья, толокно, пищевые отруби), дрожжи, макаронные изделия, сахар, соль поваренная пищевая, кондитерские изделия, жевательная резинка, безалкогольные напитки, воды минеральные питьевые, вода питьевая фасованная, чай, кофе, чайные и кофейные напитки	киоск площадь 8 кв.м.	2018 – 2021 гг.
13	ул. Ессентукская, район здания 74,стр. 1	1	плодоовощная продукция, продовольственные товары в упаковке изготовителей, продукция общественного питания	торговый павильон площадь 12,9 кв.м	2020 -2022 гг.
14	ул. Бульварная, в районе дома № 44, район трамвайной остановки «Восстания»	1	натуральные хвойные деревья и ветки хвойных деревьев	ёлочный базар	с 15 по 31 декабря 2020 года
15	в районе ул. Широкой, 30	1	натуральные хвойные деревья и ветки хвойных деревьев	ёлочный базар	с 15 по 31 декабря 2020 года
16	в районе дома № 2/40 по ул. Бештаугорской/ул. Розы Люксембург	1	натуральные хвойные деревья и ветки хвойных деревьев	ёлочный базар	с 15 по 31 декабря 2020 года
Поселок Горячеводский					
1	ул. 6-ая линия, район остановки (возле магазина «Магнит»)	1	квас, прохладительные напитки	киоск площадь 3 кв.м	2018 – 2021 гг. (май-сентябрь)
2	в районе ул. Шоссейной, 103	1	квас, прохладительные напитки	киоск площадь 3 кв.м	2018 – 2021 гг. (май-сентябрь)
3	ул. Ленина напротив магазина «Магнит»	1	квас, прохладительные напитки	киоск площадь 3 кв.м	2018 – 2021 гг. (май-сентябрь)
4	ул. Лысогорская, в районе дома № 108	1	плодоовощная продукция и бахчевые культуры	торговая палатка	2020 год
5	пр. Калинина, 172-А	1	плодоовощная продукция и бахчевые культуры	торговая палатка	2020 год (май-октябрь)
6	ул. Георгиевская в районе дома № 189	1	лопаты, швабры, табуретки, веники, решетки	открытая площадка	2020 год
7	в районе пересечения проспекта Советской Армии и ул. Советской	1	периодическая печатная продукция	киоск площадь 6 кв.м	2018 – 2021 гг.
8	проспект Советской Армии в районе автобусной остановки «Площадь»	1	хлебобулочные изделия, продукты переработки зерна (мука, крупа, хлопья, толокно, пищевые отруби), дрожжи, макаронные изделия, сахар, соль поваренная пищевая, кондитерские изделия, жевательная резинка, безалкогольные напитки, воды минеральные питьевые, вода питьевая фасованная, чай, кофе, чайные и кофейные напитки	торговый павильон площадь 14 кв.м.	2018 – 2021 гг.
9	в районе здания № 127 по проспекту Советской Армии	1	товары и предметы похоронного назначения и представление услуг, связанных с организацией похорон	торговый павильон площадь 20 кв.м	2018 – 2021 гг.
10	ул. Объездная, 35, в районе пересечения с ул. Атаманской на территории, прилегающей к магазину «Игрушка»	1	веломототехника	открытая площадка	2018 – 2021 гг.
11	в районе дома № 66 по ул. Лысогорской, трамвайная остановка «Степной переулок»	1	продовольственные товары	торговый павильон площадь 18 кв.м	2019 – 2022 гг.
12	ул. Георгиевская, в районе дома № 190	1	натуральные хвойные деревья и ветки хвойных деревьев	ёлочный базар	с 15 по 31 декабря 2020 года
13	в районе дома № 203 по ул. Георгиевской	1	натуральные хвойные деревья и ветки хвойных деревьев, искусственные ели, сосны	ёлочный базар	с 15 по 31 декабря 2020 года
14	пр. Калинина, 158-а	1	кофейные напитки	торговый автомат	2020 год
поселок Свободы					
1	ул. Заречная, район магазина «Магнит», микрорайон «Водник»	1	квас, прохладительные напитки	киоск площадь 3 кв.м	2018 – 2020 гг. (май-сентябрь)
2	ул. Пожарского, в районе дома № 68	1	квас, прохладительные напитки	торговая тележка	2020 год (май-сентябрь)
3	ул. Заречная, район магазина «Магнит» микрорайон «Водник»	1	плодоовощная продукция и бахчевые культуры	торговая палатка	2020 год
4	ул. Заречная, район магазина «Магнит» микрорайон «Водник»	1	плодоовощная продукция и бахчевые культуры	торговая палатка	2020 год (май-октябрь)
5	в районе индивидуального жилого дома № 2 по ул. Новой	1	плодоовощная продукция и бахчевые культуры	торговая палатка	2020 год
6	ул. Заречная, район магазина «Магнит» микрорайон «Водник»	1	продовольственные товары	киоск площадь 10 кв.м	2019 – 2021 гг.
7	район пересечения ул. Островского с ул. Новой	1	фасованный цемент	автомагазин	2020 год
8	ул. Заречная, район магазина «Магнит» микрорайон «Водник»	1	натуральные хвойные деревья и ветки хвойных деревьев	ёлочный базар	с 15 по 31 декабря 2020 года
9	ул. Пащенко, в районе дома № 225 /ул. Водопадских Коммунаров	1	натуральные хвойные деревья и ветки хвойных деревьев	ёлочный базар	с 15 по 31 декабря 2020 года
10	ул. Пожарского, в районе дома № 68	1	натуральные хвойные деревья и ветки хвойных деревьев	ёлочный базар	с 15 по 31 декабря 2020 года
Станица Константиновская, поселок Нижнеподкумский и поселок Средний Подкумок					
1	ст. Константиновская, ул. Октябрьская, в районе дома № 112а	1	квас, прохладительные напитки	киоск площадь 3 кв.м	2018 – 2020 гг. (май-сентябрь)
2	ст. Константиновская, в районе ул. Октябрьской, 110	1	горячие напитки (чай, кофе), кондитерские изделия в упаковке изготовителей, прохладительные напитки, мороженое попкорн	торговая палатка	2020 год
3	ст. Константиновская, район ул. Октябрьской, 112 г	1	разливное пиво	торговый павильон площадь 9,8 кв.м	2019 – 2022 гг.
4	ст. Константиновская, ул. Октябрьская/ ул. Ленина, район сельского рынка	1	натуральные хвойные деревья и ветки хвойных деревьев	ёлочный базар	с 15 по 31 декабря 2020 года
5	пос. Нижнеподкумский, ул. Зубалова, центр, рядом с администрацией поселка Нижнеподкумский	1	натуральные хвойные деревья и ветки хвойных деревьев	ёлочный базар	с 15 по 31 декабря 2020 года

Заместитель главы
администрации города Пятигорска,
управляющий делами
администрации города Пятигорска С. П. ФОМЕНКО

Приложение 2
к постановлению администрации города Пятигорска от 19.11.2019 № 5413

Схема
размещения нестационарных объектов по предоставлению услуг на земельных участках, в зданиях, строениях, сооружениях, находящихся в муниципальной собственности города-курорта Пятигорска на 2020 год

№ п/п	Адрес месторасположения нестационарных объектов по предоставлению услуг	Количество объектов	Специализация нестационарных объектов по предоставлению услуг	Вид нестационарных объектов по предоставлению услуг	Период размещения нестационарных объектов по предоставлению услуг
Микрорайон «Центр»					
1	район озера «Провал»	1	услуги проката биноклей (бинокуляры)	открытая площадка	2019 - 2021 гг.
2	район Эоловой арфы	1	услуги проката биноклей (бинокуляры)	открытая площадка	2019 - 2021 гг.
3	в районе кафе «Сказки Востока» по бульвару Гагарина	1	услуги проката биноклей (бинокуляры)	открытая площадка	2019 - 2021 гг.
4	смотровая площадка в районе скульптуры «Орел»	1	услуги проката биноклей (бинокуляры)	открытая площадка	2019 - 2021 гг.
5	район дома № 44 по проспекту Кирова	1	банковские услуги	банкомат	2019 - 2021 гг.
6	по ул. Соборной в районе пересечения с ул. Рубина	1	предоставление информационных услуг	павильон площадь 9 кв.м	2018 - 2021 гг.
7	бульвар Гагарина в районе нижней станции канатной дороги	1	услуги проката велосипедной техники	открытая площадка	2020-2022 гг. (апрель-октябрь)
8	пл. Ленина, район фонтана	1	услуги проката детских электромобилей, гироскутеров	открытая площадка	2019 -2021 гг. (май-октябрь)
9	район озера «Провал»	1	услуги проката детских электромобилей, гироскутеров	открытая площадка	2019 - 2021 гг. (май-октябрь)
10	бульвар Гагарина, район озера «Провал»	1	фотоуслуги с использованием национальной одежды	открытая площадка	2020 год
11	ул. Власова (район Дома быта)	1	услуги по ремонту обуви	павильон площадь 7,5 кв.м.	2018 - 2021 гг.
12	парк «Цветник», район Лермонтовской галереи	1	предоставление услуг туристского информационного центра, в соответствии с требованиями национального стандарта Российской Федерации «Туристские информационные центры. Туристская информация и услуги приема. Требования» (ГОСТ Р 56197-2014)	павильон площадь 15 кв.м.	2018 - 2023 гг.
13	в районе здания № 55 по проспекту Кирова	1	услуги общественного питания	летняя площадка до 20 посадочных мест	2018 - 2020 гг.
14	проспект Кирова, в районе пересечения с ул. Соборной	1	услуги общественного питания	летняя площадка до 20 посадочных мест	2018 - 2020 гг. (май-октябрь)
15	проспект Кирова в районе пересечения с ул. Карла Маркса	1	услуги общественного питания	летняя площадке более 20 посадочных мест	2020 год
16	проспект Кирова, в районе пересечения с ул. Соборной	1	услуги общественного питания	павильон площадь 44 кв.м	2018 - 2021 гг.
17	бульвар Гагарина, район озера Провал	1	предоставление услуг экскурсионных туров по городу Пятигорску	электромобиль (10-ти местный)	2019 - 2023 гг. (май-октябрь)
18	проспект Кирова, район здания № 28	1	предоставление услуг экскурсионных туров по городу Пятигорску	электромобиль (10-ти местный)	2019 - 2023 гг. (май-октябрь)
19	проспект Кирова, 21 а, район Лермонтовской галереи	1	предоставление услуг экскурсионных туров по городу Пятигорску	электромобиль (10-ти местный)	2019 - 2023 гг. (май-октябрь)
20	сквер им. Анджиевского	1	предоставление услуг проката детских электромобилей	открытая площадка	2020 год (май-октябрь)
21	в районе жилого дома № 9 по ул. Мира (район Верхнего рынка)	1	предоставление диспетчерских услуг	киоск площадь 24 кв.м	2019 - 2024 гг.
22	в районе дома № 18 по ул. Новороссийской	1	предоставление услуг по ремонту обуви	павильон площадь 6,25 кв.м	2020 год
23	проспект Кирова, в районе дома № 77	1	услуги общественного питания	летняя площадка до 20 посадочных мест	2020 год (май-сентябрь)
Микрорайон «Белая Ромашка» и поселок Энергетик					
1	ул. Орджоникидзе в районе фонтана	1	досуг детей (раскрашивание фигурок)	детский стол	2020 год (май-сентябрь)
2	ул. 295-ой Стрелковой Дивизии, 13 корпус 1 (район кафе «Билисимо»)	1	предоставление услуг общественного питания	летняя площадка до 20 посадочных мест	2018 - 2020 гг.
3	в районе жилого дома № 6 по ул. Орджоникидзе	1	услуги по ремонту обуви	павильон площадь 12 кв.м	2017 - 2020 гг.
4	в районе места дуэли М.Ю. Лермонтова (район спортплощадки)	1	услуги проката гироскутеров (сигвей), самокатов	открытая площадка	2020-2022гг. (апрель-октябрь)
5	в районе места дуэли М.Ю. Лермонтова	1	услуги проката велосипедной техники	открытая площадка	2020-2022 гг. (апрель-октябрь)
6	Поляна Песен	1	услуги проката велосипедной техники	открытая площадка	2020-2022 гг. (апрель-октябрь)
7	ул. Орджоникидзе, Комсомольский парк, район детской площадки	1	услуги проката детских электромобилей	открытая площадка	2019 - 2021 гг. (май-сентябрь)
8	ул. 1-ая Бульварная, в районе жилого дома № 2 а	1	предоставление услуг по ремонту обуви	павильон площадь 9,6 кв.м	2019 - 2022 гг.
9	ул. Панагюрище, д. 1	1	предоставление услуг общественного питания	летняя площадка более 20 посадочных мест	2018 - 2023 гг.
10	ул. Панагюрище, 4 а	1	предоставление услуг общественного питания	летняя площадка более 20 посадочных мест	2018 - 2021 гг.
Микрорайон «Новопятигорск-Скачки»					
1	в районе ул. Делегатской, 4	1	юридические услуги	павильон площадь 32 кв.м	2017 - 2020 гг.
2	в районе ул. Пальмиро Тольятти, 42	1	услуги общественного питания	летняя площадка до 20 посадочных мест	2020 год (май-сентябрь)
3	в районе ул. Февральской, 1	1	услуги общественного питания	летняя площадка до 20 посадочных мест	2020 год (май-октябрь)
4	по ул. Февральской в районе пересечения с ул. Кооперативной	1	услуги по ремонту обуви	павильон площадь 9,9 кв.м	2017 - 2020 гг.
5	Парк «Победы» место № 3	1	услуги общественного питания	летняя площадка до 20 посадочных мест	2019 - 2022 гг.
6	Парк «Победы» место № 7	1	услуги общественного питания	летняя площадка более 20 посадочных мест	2019 -2021 год (июнь-август)
7	Парк «Победы» место № 8	1	услуги отдыха и развлечений	открытая площадка площадью свыше 500 кв.м	2019 - 2022 гг.
8	Парк «Победы» место № 9	1	услуги проката детских машинок, гироскутеров	открытая площадка	2019 - 2021 гг. (июнь-август)
9	Парк «Победы» место № 10	1	услуги проката детских машинок, гироскутеров	открытая площадка	2019 - 2021 гг. (июнь-август)
10	Парк «Победы» место № 11	1	услуги проката велосипедов, гироскутеров	открытая площадка	2019 - 2021 гг. (июнь-август)
11	Парк «Победы» место № 12	1	услуги проката велосипедов, гироскутеров	открытая площадка	2019 - 2021 гг. (июнь-август)
12	Парк «Победы» место № 13	1	услуги отдыха и развлечений	открытая площадка площадью до 100кв.м	2019 - 2021 гг. (июнь-август)
13	Парк «Победы»	1	услуги общественного питания	летняя площадка более 20 посадочных мест	2020-2022 гг.
14	Парк «Победы» вдоль береговой линии «Новопятигорского» озера место № 1	1	услуги общественного питания	летняя площадка более 20 посадочных мест	2019 - 2021 гг. (июнь-август)
15	Парк «Победы» вдоль береговой линии «Новопятигорского» озера место № 2	1	услуги общественного питания	летняя площадка более 20 посадочных мест	2019 - 2021 гг. (июнь-август)
16	Парк «Победы» вдоль береговой линии «Новопятигорского» озера место № 3	1	услуги общественного питания	летняя площадка более 20 посадочных мест	2019 - 2021 гг. (июнь-август)
17	Парк «Победы» вдоль береговой линии «Новопятигорского» озера место № 4	1	услуги общественного питания	летняя площадка более 20 посадочных мест	2019 - 2021 гг. (июнь-август)
18	Парк «Победы» вдоль береговой линии «Новопятигорского» озера место № 5	1	услуги общественного питания	летняя площадка более 20 посадочных мест	2019 - 2021 гг. (июнь-август)
19	Парк «Победы» вдоль береговой линии «Новопятигорского» озера место № 6	1	услуги общественного питания	летняя площадка более 20 посадочных мест	2019 - 2021 гг. (июнь-август)
21	Парк «Победы» вдоль береговой линии «Новопятигорского» озера место № 8	1	услуги отдыха и развлечений	открытая площадка площадью до 100кв.м	2019 - 2021 гг. (июнь-август)
22	Парк «Победы» вдоль береговой линии «Новопятигорского» озера место № 12	1	услуги по организации отдыха и развлечений (водные горки)	открытая площадка	2019 - 2021 гг. (июнь-август)
Микрорайон «Бештау-Горапост»					
1	в районе многоквартирного дома № 44 по ул. Мира	1	услуги по ремонту обуви и одежды	павильон площадь 10 кв.м	2018 - 2021 гг.
2	ул. Бульварная, 44	1	услуги по ремонту обуви	павильон площадь 6 кв.м	2019 - 2022 гг.
3	ул. Ессентукская, в районе дома № 74	1	услуги по ремонту часов	киоск площадь 5,8 кв.м	2019 - 2022 гг.
Поселок Горячеводский					
1	проспект Советской Армии в районе автобусной остановки «Площадь»	1	услуги по ремонту обуви	павильон площадь 9 кв.м	2018 - 2021 гг.
2	пр. Калинина, 265 а	1	услуги по ремонту обуви	павильон площадь 12,15 кв.м	2019 - 2022 гг.
Поселок Свободы					
1	ул. 1-ая Набережная, д. 32, корп. 1	1	услуги по ремонту обуви	павильон площадь 20 кв.м	2018 - 2021 гг.
2	пересечение ул. Пожарского, № 1 и ул. Жукова	1	услуги по ремонту обуви	киоск площадь 8 кв.м	2019 – 2022 гг.
Станица Константиновская, поселок Нижнеподкумский и поселок Средний Подкумок					
1	ст. Константиновская, район ул. Октябрьской, 112 г	1	услуги общественного питания	летняя площадка до 20 посадочных мест	2020 год (май-октябрь)
2	ст. Константиновская, ул. Октябрьская, 108	1	банковские услуги	банкомат	с 2020 года по 2022 год
3	ст. Константиновская, в районе ул. Октябрьской, 110	1	услуги призового тира	павильон площадь 20 кв.м	2019 - 2022 гг.

Заместитель главы
администрации города Пятигорска,
управляющий делами
администрации города Пятигорска С. П. ФОМЕНКО

Приложение 3
к постановлению администрации города Пятигорска от 19.11.2019 № 5413

Схема
размещения нестационарных торговых объектов и нестационарных объектов по предоставлению услуг на земельных участках, в зданиях, строениях, сооружениях, находящихся в муниципальной собственности города-курорта Пятигорска, по которым заключены договоры аренды земли до вступления в силу статьи 39.36 Земельного кодекса Российской Федерации, на 2020 год

№ п/п	Адрес месторасположения нестационарного объекта	Количество отведенных мест под нестационарные объекты	Арендуемая площадь (кв.м.)	Специализация, вид нестационарного объекта	Срок, на который нестационарный объект размещается (устанавливается)
1	ул. Дунаевского, 5	1	157319	размещение аттракционов и сопутствующих их деятельности павильонов, киосков, торговых палаток и других объектов мелкорозничной торговли	до 23.02.2059 г.
2	ул. Бассейная, район жилых домов № 9-17	1	1395	размещение детской игровой площадки с аттракционами	до 21.05.2062 г.
3	ул. 1-я Набережная, напротив дома № 30	1	1300	размещение детской игровой площадки с аттракционами	до 15.05.2062 г.
4	пл. Ленина	1	1378	размещение ледового катка	до 25.02.2020 г.
5	ул. Орджоникидзе	1	1246	размещение детской игровой площадки с аттракционами	до 07.08.2061 г.
6	пр. Кирова/ул. Крайнего	1	12	павильон по реализации печатной продукции	до 12.01.2037 г.
7	ул. Мира, 16	1	12	павильон по реализации печатной продукции	до 03.04.2037 г.
8	ул. Ермолова в районе ПГТУ	1	12	павильон по реализации печатной продукции	до 03.04.2037 г.
9	пр. Калинина/ул. Мира	1	12	торговый киоск по реализации непродовольственных товаров	до 25.07.2036 г.
10	ул. Крайнего/ул. Октябрьская	1	12	торговый киоск по реализации непродовольственных товаров	до 25.07.2036 г.
11	пр. 40 лет Октября/ ул. Мира	1	12	торговый киоск по реализации непродовольственных товаров	до 25.07.2036 г.
12	площадь Кирова, в районе трамвайной остановки	1	13	торговый павильон по реализации продовольственных и непродовольственных товаров	до 06.07.2036 г.
13	площадь Кирова, в районе трамвайной остановки	1	12	торговый павильон по реализации продовольственных и непродовольственных товаров	до 12.07.2036 г.
14	в районе здания № 46, строение 2 по ул. Ермолова	1	60	торговый павильон по реализации продовольственных и непродовольственных товаров	до 17.04.2020 г.
15	в районе жилого дома № 95 по ул. Матвеева	1	49	торговый павильон по реализации продовольственных и непродовольственных товаров	до 28.11.2021 г.
16	в районе жилого дома № 195 по ул. Февральской	1	16	торговый павильон по реализации продовольственных и непродовольственных товаров	до 17.04.2023 г.
17	ул. Нежнова в районе пересечения с ул. Кооперативной	1	28	торговый павильон по реализации продовольственных и непродовольственных товаров	до 25.03.2020 г.
18	спуск к ул. Партизанской в районе санатория «Зори Ставрополья»	1	24	торговый киоск по реализации непродовольственных товаров	до 29.01.2020 г.
19	спуск к ул. Партизанской в районе санатория «Зори Ставрополья»	1	21	торговый киоск по реализации продовольственных и непродовольственных товаров	до 22.01.2020 г.
20	спуск к ул. Партизанской в районе санатория «Зори Ставрополья»	1	20	торговый павильон по реализации продовольственных и непродовольственных товаров	до 10.02.2020 г.
21	в районе многоквартирного дома № 12 по ул. Захарова	1	32	торговый павильон по реализации продовольственных и непродовольственных товаров	до 06.05.2020 г.
22	в районе многоквартирного дома № 2 а по ул. Подстанционной	1	24	торговый павильон по реализации продовольственных и непродовольственных товаров	до 06.05.2020 г.
23	площадь Кирова, в районе трамвайной остановки	1	11	торговый павильон по реализации продовольственных и непродовольственных товаров	до 06.07.2036 г.
24	площадь Кирова, в районе трамвайной остановки	1	10	торговый павильон по реализации продовольственных и непродовольственных товаров	до 06.07.2036 г.
25	проспект Кирова	1	300	размещение торговых павильонов по реализации продовольственных и непродовольственных товаров	до 31.05.2032 г.
26	ул. Февральская	1	38	павильон-мастерская по ремонту обуви	до 23.11.2038 г.
27	по ул. Февральской, в районе ж/д вокзала	1	20	торговый киоск по реализации продовольственных и непродовольственных товаров	до 21.11.2036 г.
28	в районе пересечения ул. Орджоникидзе и ул. Зорге	1	18	торговый павильон по реализации продовольственных и непродовольственных товаров	до 30.11.2031 г.
29	ул. Февральская, в районе трамвайного управления	1	12	торговый павильон по реализации продовольственных и непродовольственных товаров	до 21.11.2036 г.
30	по проспекту Советской Армии, в районе ООО «Торговый центр «Пять гор»	1	336	торговые павильоны и киоски по реализации продовольственных и непродовольственных товаров	до 29.01.2020 г.
31	площадь Кирова, в районе трамвайной остановки	1	12	торговый павильон по реализации продовольственных и непродовольственных товаров	до 06.07.2036 г.
32	в районе ООО «ТЦ Пять гор» по проспекту Советской Армии	1	89	торговые павильоны по реализации продовольственных и непродовольственных товаров	до 08.02.2038 г.
33	по ул. Февральской, в районе трамвайного управления	1	14	торговый павильон по реализации продовольственных и непродовольственных товаров	до 28.12.2036 г.
34	по ул. Февральской, в районе трамвайного управления	1	14	торговый павильон по реализации продовольственных и непродовольственных товаров	до 21.12.2036 г.
35	площадь Кирова, в районе трамвайной остановки	1	9	торговый павильон по реализации продовольственных и непродовольственных товаров	до 19.12.2036 г.
36	район км 1+700 Северо-Западного обхода г. Пятигорска	1	50	павильон по реализации продовольственных и непродовольственных товаров	до 08.02.2023 г.
37	площадь Кирова, в районе трамвайной остановки	1	9	торговый павильон по реализации продовольственных и непродовольственных товаров	до 06.07.2036 г.
38	площадь Кирова, в районе трамвайной остановки	1	11	торговый павильон по реализации продовольственных и непродовольственных товаров	до 06.07.2036 г.
39	ул. Малиновского, 22	1	23	торговый киоск по реализации продовольственных и непродовольственных товаров	до 26.02.2020 г.
40	в районе жилого дома № 86 по ул. Московской	1	82	торговый павильон по реализации продовольственных и непродовольственных товаров	до 25.03.2020 г.
41	площадь Кирова, в районе трамвайной остановки	1	20	торговый павильон по реализации продовольственных и непродовольственных товаров	до 06.07.2036 г.
42	в районе ул. Панагюрище, 18	1	69	торговый павильон по реализации продовольственных и непродовольственных товаров	до 25.03.2020 г.
43	площадь Кирова, в районе трамвайной остановки	1	3	туалет в сборных конструкциях	до 20.09.2026 г.
44	в районе ул. Панагюрище, 18	1	20	торговый киоск по реализации продовольственных и непродовольственных товаров	до 30.11.2020 г.
45	по ул. Февральской, в районе трамвайного управления	1	14	торговый павильон по реализации продовольственных и непродовольственных товаров	до 28.12.2036 г.
46	площадь Кирова, в районе трамвайной остановки	1	11	торговый павильон по реализации продовольственных и непродовольственных товаров	до 06.07.2036 г.

Заместитель главы
администрации города Пятигорска,
управляющий делами
администрации города Пятигорска С. П. ФОМЕНКО

ИЗВЕЩЕНИЕ

о проведении открытого аукциона 18 декабря 2019 года на право заключения договоров на размещение нестационарных торговых объектов и нестационарных объектов по предоставлению услуг на земельных участках, в зданиях, строениях, сооружениях, находящихся в муниципальной собственности города-курорта Пятигорска

Организатор аукциона

Администрация города Пятигорска, 357500, г. Пятигорск, площадь Ленина, 2, электронная почта: torgotdel425@mail.ru, тел. 33-41-11.

Реквизиты решения о проведении аукциона

Постановление администрации города Пятигорска от 13.02.2018 № 356 «О размещении нестационарных торговых объектов и нестационарных объектов по предоставлению услуг на земельных участках, зданиях, строениях, сооружениях, находящихся в муниципальной собственности города-курорта Пятигорска», постановление администрации города Пятигорска от 19.11.2019 № 5413 «Об утверждении схем размещения нестационарных торговых объектов и нестационарных объектов по предоставлению услуг на земельных участках, в зданиях, строениях, сооружениях, находящихся в муниципальной собственности города-курорта Пятигорска на 2020 год», постановление администрации города Пятигорска от 19.11.2019 № 5416 «Об организации и проведении 18 декабря 2019 года открытого аукциона на право заключения договоров на размещение нестационарных торговых объектов и нестационарных объектов по предоставлению услуг на земельных участках, в зданиях, строениях, сооружениях, находящихся в муниципальной собственности города-курорта Пятигорска» .

Предмет аукциона

Право заключения договора на размещение нестационарного торгового объекта (нестационарного объекта по предоставлению услуг) на земельных участках, в зданиях, строениях, сооружениях, находящихся в муниципальной собственности города-курорта Пятигорска.

Перечень

лотов, определенных для проведения открытого аукциона 18 декабря 2019 года на право заключения договоров на размещение нестационарных торговых объектов и нестационарных объектов по предоставлению услуг на земельных участках, в зданиях, строениях, сооружениях, находящихся в муниципальной собственности города-курорта Пятигорска.

№ лота	Адрес местоположения нестационарного объекта	Количество объектов	Специализация нестационарного объекта	Вид нестационарного объекта	Период размещения нестационарного объекта	Начальная (минимальная) цена предмета аукциона (цена лота), за 1месяц (руб.)	«шаг аукциона» (руб.)
Микрорайон «Центр»							
1	в районе здания по ул. Гоголя, 1	1	кофейные напитки, молочные коктейли, прохладительные напитки, кондитерские изделия в упаковке изготовителей	автомагазин	2020 год	4900	245
2	ул. Лермонтова, район Эоловой арфы	1	натуральный кофе, чай, молочные коктейли	автомагазин	2020 год	4900	245
3	ул. Пушкинская, 4 детская поликлиника МУЗ «Детская городская больница»	1	выпечные, кондитерские изделия собственного производства	торговая палатка	2020 год	3000	150
4	ул. Лермонтова/ ул. Карла Маркса, в районе питьевого источника № 1 место № 1	1	экскурсионные билеты	торговая тележка	2020 год	3000	150
5	ул. Лермонтва/ул. Карла Маркса в районе питьевого источника № 1 место № 2	1	экскурсионные билеты	торговая тележка	2020 год	3000	150
6	ул. Лермонтва/ул. Карла Маркса в районе питьевого источника № 1 место № 3	1	экскурсионные билеты	торговая тележка	2020 год	3000	150
7	район кафе «Сказки Востока» по бульвару Гагарина	1	сувениры ручной работы из дерева собственного производства с логотипом города Пятигорска	торговая тележка	2020 год	4000	200
8	ул. Дзержинского/ ул. Октябрьская	1	кондитерские, хлебобулочные изделия, мороженое, чай, кофе, чайные и кофейные напитки, безалкогольные напитки,

10	в районе дома № 69 по ул. Нежнова	1	плодоовощная продукция	киоск площадь 12 кв.м	2020 - 2022 гг.	5600,16	280,01
11	Парк «Победы»	1	выпечные изделия, прохладительные и горячие напитки, мороженое	киоск площадь 9 кв.м	2020 - 2022 гг.	4200,12	210,01
12	Парк «Победы»	1	продовольственные и непродовольственные товары в упаковке изготовителей	киоск площадь 9 кв.м	2020 - 2022 гг.	4200,12	210,01
13	Парк «Победы»	1	продукция общественного питания, продовольственные товары	киоск площадь 9 кв.м	2020 - 2022 гг.	4200,12	210,01
14	Парк «Победы»	1	продовольственные и непродовольственные товары в упаковке изготовителей	киоск площадь 9 кв.м	2020 - 2022 гг.	4200,12	210,01
15	Парк «Победы»	1	услуги общественного питания	летняя площадка более 20 посадочных мест	2020 - 2022 гг.	5880	294
Микрорайон «Бештау-Горапост»							
1	пересечение ул. Широкой с ул. 351 Стрелковой Дивизии	1	плодоовощная продукция и бахчевые культуры	автомагазин	2020 год	4410	220,50
2	ул. Бутырина, район ТЦ «Молодёжный»	1	плодоовощная продукция сельхозпроизводителей	автомагазин	2020 год (январь-апрель; июль-декабрь)	4410	220,50
3	ул. Украинская, в районе дома № 58	1	выпечные изделия собственного производства	торговая тележка	2020 год	2700	135
4	ул. Ессентукская, район здания 74, стр. 1	1	плодоовощная продукция, продовольственные товары в упаковке изготовителей, продукция общественного питания	торговый павильон площадь 12,9 кв.м	2020 -2022 гг.	7740,26	387,01
Поселок Горячеводский							
1	ул. Лысогорская, в районе дома № 108	1	плодоовощная продукция и бахчевые культуры	торговая палатка	2020 год	2800	140
2	ул. Георгиевская в районе дома № 189	1	лопаты, швабры, табуретки, веники, решетки	открытая площадка	2020 год	2800	140
Поселок Свободы							
1	ул. Заречная, район магазина «Магнит» микрорайон «Водник»	1	плодоовощная продукция и бахчевые культуры	торговая палатка	2020 год	2800	140
2	в районе индивидуального жилого дома № 2 по ул. Новой	1	плодоовощная продукция и бахчевые культуры	торговая палатка	2020 год	2800	140
3	район пересечения ул. Островского с ул. Новой	1	фасованный цемент	автомагазин	2020 год	2940	147
Станица Константиновская, поселок Нижнеподкумский и поселок Средний Подкумок							
1	ст. Константиновская, в районе ул. Октябрьской, 110	1	горячие напитки (чай, кофе), кондитерские изделия в упаковке изготовителей, прохладительные напитки, мороженое попкорн	торговая палатка	2020 год	2400	120
2	ст. Константиновская, ул. Октябрьская, 108	1	банковские услуги	банкомат	2020-2022 гг.	1680	84

Место, дата, время рассмотрения заявок на участие в аукционе

Администрация города Пятигорска, 357500, г. Пятигорск, площадь Ленина, 2, актовый зал (1-ый этаж) 16, 17 декабря 2019 года с 10-00 до 16-00 часов.

Место, дата, время проведения аукциона

Администрация города Пятигорска, 357500, г. Пятигорск, площадь Ленина, 2, актовый зал (1-ый этаж) 18 декабря 2019 года в 10-00 часов.

Место, срок предоставления информации об аукционе

Администрация города Пятигорска, 357500, г. Пятигорск, площадь Ленина, 2, кабинет № 416, с 23 ноября по 18 декабря 2019 года.

Электронный адрес сайта в сети «Интернет», на котором размещена документация об аукционе

Официальный сайт муниципального образования города-курорта Пятигорска: www.pyatigorsk.org в разделе: официально Торговля и сфера услуг – Аукционы.

Организатор аукциона вправе отказаться от проведения аукциона не позднее, чем за пять дней до даты окончания подачи заявок на участие в аукционе. Извещение об отказе от проведения аукциона размещается на официальном сайте муниципального образования города-курорта Пятигорска: www.pyatigorsk.org в разделе: официально Торговля и сфера услуг – Аукционы.

Документация

об открытом аукционе 18 декабря 2019 года на право заключения договоров на размещение нестационарных торговых объектов и нестационарных объектов по предоставлению услуг на земельных участках, в зданиях, строениях, сооружениях, находящихся в муниципальной собственности города-курорта Пятигорска

Организатор аукциона

Администрация города Пятигорска, 357500, г. Пятигорск, площадь Ленина, 2, электронная почта: torgotdel425@mail.ru, тел. 33-41-11.

Реквизиты решения о проведении аукциона

Постановление администрации города Пятигорска от 13.02.2018 № 356 «О размещении нестационарных торговых объектов и нестационарных объектов по предоставлению услуг на земельных участках, зданиях, строениях, сооружениях, находящихся в муниципальной собственности города-курорта Пятигорска», постановление администрации города Пятигорска от 19.11.2019 № 5413 «Об утверждении схем размещения нестационарных торговых объектов и нестационарных объектов по предоставлению услуг на земельных участках, в зданиях, строениях, сооружениях, находящихся в муниципальной собственности города-курорта Пятигорска на 2020 год», постановление администрации города Пятигорска от 19.11.2019 № 5416 «Об организации и проведении 18 декабря 2019 года открытого аукциона на право заключения договоров на размещение нестационарных торговых объектов и нестационарных объектов по предоставлению услуг на земельных участках, в зданиях, строениях, сооружениях, находящихся в муниципальной собственности города-курорта Пятигорска».

Предмет аукциона

Право заключения договора на размещение нестационарного торгового объекта (нестационарного объекта по предоставлению услуг) на земельных участках, в зданиях, строениях, сооружениях, находящихся в муниципальной собственности города-курорта Пятигорска.

Перечень

лотов, определенных для проведения открытого аукциона 18 декабря 2019 года на право заключения договоров на размещение нестационарных торговых объектов и нестационарных объектов по предоставлению услуг на земельных участках, в зданиях, строениях, сооружениях, находящихся в муниципальной собственности города-курорта Пятигорска.

№ лота	Адрес местоположения нестационарного объекта	Количество объектов	Специализация нестационарного объекта	Вид нестационарного объекта	Период размещения нестационарного объекта	Начальная (минимальная) цена предмета аукциона (цена лота), за 1месяц (руб.)	«шаг аукциона» (руб.)
Микрорайон «Центр»							
1	в районе здания по ул. Гоголя, 1	1	кофейные напитки, молочные коктейли, прохладительные напитки, кондитерские изделия в упаковке изготовителей	автомагазин	2020 год	4900	245
2	ул. Лермонтова, район Эоловой арфы	1	натуральный кофе, чай, молочные коктейли	автомагазин	2020 год	4900	245
3	ул. Пушкинская, 4 детская поликлиника МУЗ «Детская городская больница»	1	выпечные, кондитерские изделия собственного производства	торговая палатка	2020 год	3000	150
4	ул. Лермонтова/ ул. Карла Маркса, в районе питьевого источника № 1 место № 1	1	экскурсионные билеты	торговая тележка	2020 год	3000	150
5	ул. Лермонтва/ул. Карла Маркса в районе питьевого источника № 1 место № 2	1	экскурсионные билеты	торговая тележка	2020 год	3000	150
6	ул. Лермонтва/ул. Карла Маркса в районе питьевого источника № 1 место № 3	1	экскурсионные билеты	торговая тележка	2020 год	3000	150
7	район кафе «Сказки Востока» по бульвару Гагарина	1	сувениры ручной работы из дерева собственного производства с логотипом города Пятигорска	торговая тележка	2020 год	4000	200
8	ул. Дзержинского/ ул. Октябрьская	1	кондитерские, хлебобулочные изделия, мороженое, чай, кофе, чайные и кофейные напитки, безалкогольные напитки, воды минеральные питьевые, вода питьевая фасованная	киоск площадь 16 кв.м	2020 - 2022гг.	10667,04	533,35
9	в районе пересечения ул. Университетской и ул. Крайнего	1	кондитерские, хлебобулочные изделия, мороженое, чай, кофе, чайные и кофейные напитки, безалкогольные напитки, воды минеральные питьевые, вода питьевая фасованная	торговый павильон площадь 26 кв.м	2020-2022 гг.	17333,94	866,70
10	в районе пересечения проспекта Кирова и ул. К. Маркса	1	кондитерские, хлебобулочные изделия, мороженое, чай, кофе, чайные и кофейные напитки, безалкогольные напитки, воды минеральные питьевые, вода питьевая фасованная	киоск площадь 22 кв.м	2020-2022 гг.	14667,18	733,36
11	в районе пересечения проспекта 40 лет Октября и ул. Мира	1	кондитерские, хлебобулочные изделия, мороженое, чай, кофе, чайные и кофейные напитки, безалкогольные напитки, воды минеральные питьевые, вода питьевая фасованная	киоск площадь 13 кв.м	2020-2022 гг.	8666,97	433,35
12	бульвар Гагарина в районе нижней станции канатной дороги	1	услуги проката велосипедной техники	открытая площадка	2020 -2022 гг. (апрель-октябрь)	5000	250
13	бульвар Гагарина, район озера «Провал»	1	фотоуслуги с использованием национальной одежды	открытая площадка	2020 год	1000	50
14	проспект Кирова в районе пересечения с ул. Карла Маркса	1	услуги общественного питания	летняя площадке более 20 посадочных мест	2020 год	8400	420
15	в районе дома № 18 по ул. Новороссийской	1	предоставление услуг по ремонту обуви	павильон площадь 6,25 кв.м	2020 год	1625,25	81,26
Микрорайон «Белая Ромашка» и поселок Энергетик							
1	в районе пересечения ул. Орджоникидзе и ул. Фучика	1	кондитерские, хлебобулочные изделия, мороженое, чай, кофе, чайные и кофейные напитки, безалкогольные напитки, воды минеральные питьевые, вода питьевая фасованная	торговый павильон площадь 17 кв.м	2020 - 2022 гг.	11333,73	566,69
2	в районе места дуэли М.Ю. Лермонтова (район спортплощадки)	1	услуги проката гироскутеров (сигвей), самокатов	открытая площадка	2020-2022 гг. (апрель-октябрь)	5000	250
3	в районе места дуэли М.Ю. Лермонтова	1	услуги проката велосипедной техники	открытая площадка	2020-2022 гг. (апрель-октябрь)	5000	250
4	Поляна Песен	1	услуги проката велосипедной техники	открытая площадка	2020-2022 гг. (апрель-октябрь)	5000	250
Микрорайон «Новопятигорск-Скачки»							
1	ул. Егоршина, в районе дома № 8	1	плодоовощная продукция и бахчевые культуры	торговая палатка	2020 год	2800	140
2	в районе многоквартирного дома № 50 по ул. Нежнова	1	плодоовощная продукция и бахчевые культуры	торговая палатка	2020 год	2800	140
3	в районе многоквартирного дома № 19 по ул. Кочубея	1	плодоовощная продукция и бахчевые культуры	торговая палатка	2020 год	2800	140
4	ул. Егоршина, район жилого дома № 6	1	продовольственные товары в упаковке изготовителей, плодоовощная продукция	торговый павильон площадь 15 кв.м	2020 год	7000,20	350,01
5	ул. Нежнова, в районе пересечения с ул. Коллективной	1	колбасы, мясная кулинария, копчености, бутерброды, горячие и прохладительные напитки, плодоовощная продукция	киоск площадь 9,8 кв.м	2020 - 2022 гг.	4573,46	228,67
6	ул. Кооперативная, в районе пересечения с ул. Февральской	1	колбасы, мясная кулинария, копчености, бутерброды, горячие и прохладительные напитки, плодоовощная продукция	киоск площадь 9,8 кв.м	2020 - 2022 гг.	4573,46	228,67
7	ул. Ермолова, в районе автобусной остановки ПГТУ	1	колбасы, мясная кулинария, копчености, бутерброды, горячие и прохладительные напитки, плодоовощная продукция	киоск площадь 16,8 кв.м	2020 - 2022 гг.	7840,22	392,01
8	в районе дома № 46 по ул. Ермолова	1	кондитерские, хлебобулочные изделия, мороженое, чай, кофе, чайные и кофейные напитки, безалкогольные напитки, воды минеральные питьевые, вода питьевая фасованная	торговый павильон площадь 42 кв.м .	2020 - 2022 гг.	19600,56	980,03
9	в районе ул. Ивовой, 2	1	продовольственные товары в упаковке изготовителей, непродовольственные товары, продукция общественного питания, выпечные и кондитерские изделия	торговый павильон площадь 15 кв.м	2020 - 2022 гг.	7000,20	350,01
10	в районе дома № 69 по ул. Нежнова	1	плодоовощная продукция	киоск площадь 12 кв.м	2020 - 2022 гг.	5600,16	280,01
11	Парк «Победы»	1	выпечные изделия, прохладительные и горячие напитки, мороженое	киоск площадь 9 кв.м	2020 - 2022 гг.	4200,12	210,01
12	Парк «Победы»	1	продовольственные и непродовольственные товары в упаковке изготовителей	киоск площадь 9 кв.м	2020 - 2022 гг.	4200,12	210,01
13	Парк «Победы»	1	продукция общественного питания, продовольственные товары	киоск площадь 9 кв.м	2020 - 2022 гг.	4200,12	210,01
14	Парк «Победы»	1	продовольственные и непродовольственные товары в упаковке изготовителей	киоск площадь 9 кв.м	2020 - 2022 гг.	4200,12	210,01
15	Парк «Победы»	1	услуги общественного питания	летняя площадка более 20 посадочных мест	2020 - 2022 гг.	5880	294
Микрорайон «Бештау-Горапост»							
1	пересечение ул. Широкой с ул. 351 Стрелковой Дивизии	1	плодоовощная продукция и бахчевые культуры	автомагазин	2020 год	4410	220,50
2	ул. Бутырина, район ТЦ «Молодёжный»	1	плодоовощная продукция сельхозпроизводителей	автомагазин	2020 год (январь-апрель; июль-декабрь)	4410	220,50
3	ул. Украинская, в районе дома № 58	1	выпечные изделия собственного производства	торговая тележка	2020 год	2700	135
4	ул. Ессентукская, район здания 74, стр. 1	1	плодоовощная продукция, продовольственные товары в упаковке изготовителей, продукция общественного питания	торговый павильон площадь 12,9 кв.м	2020 -2022 гг.	7740,26	387,01
Поселок Горячеводский							
1	ул. Лысогорская, в районе дома № 108	1	плодоовощная продукция и бахчевые культуры	торговая палатка	2020 год	2800	140
2	ул. Георгиевская в районе дома № 189	1	лопаты, швабры, табуретки, веники, решетки	открытая площадка	2020 год	2800	140
Поселок Свободы							
1	ул. Заречная, район магазина «Магнит» микрорайон «Водник»	1	плодоовощная продукция и бахчевые культуры	торговая палатка	2020 год	2800	140
2	в районе индивидуального жилого дома № 2 по ул. Новой	1	плодоовощная продукция и бахчевые культуры	торговая палатка	2020 год	2800	140
3	район пересечения ул. Островского с ул. Новой	1	фасованный цемент	автомагазин	2020 год	2940	147
Станица Константиновская, поселок Нижнеподкумский и поселок Средний Подкумок							
1	ст. Константиновская, в районе ул. Октябрьской, 110	1	горячие напитки (чай, кофе), кондитерские изделия в упаковке изготовителей, прохладительные напитки, мороженое попкорн	торговая палатка	2020 год	2400	120
2	ст. Константиновская, ул. Октябрьская, 108	1	банковские услуги	банкомат	2020-2022 гг.	1680	84

Место, дата, время рассмотрения заявок на участие в аукционе

Администрация города Пятигорска, 357500, г. Пятигорск, площадь Ленина, 2, актовый зал (1-ый этаж) 16, 17 декабря 2019 года с 10-00 до 16-00 часов.

Место, дата, время проведения аукциона

Администрация города Пятигорска, 357500, г. Пятигорск, площадь Ленина, 2, актовый зал (1-ый этаж) 18 декабря 2019 года в 10-00 часов.

Место, срок предоставления информации об аукционе

Администрация города Пятигорска, 357500, г. Пятигорск, площадь Ленина, 2, кабинет № 416, с 23 ноября по 18 декабря 2019 года

Электронный адрес сайта в сети «Интернет», на котором размещена документация об аукционе

Официальный сайт муниципального образования города-курорта Пятигорска: www.pyatigorsk.org в разделе: официально Торговля и сфера услуг – Аукционы.

Организатор аукциона вправе отказаться от проведения аукциона не позднее, чем за пять дней до даты окончания подачи заявок на участие в аукционе. Извещение об отказе от проведения аукциона размещается на официальном сайте муниципального образования города-курорта Пятигорска: www.pyatigorsk.org в разделе: официально Торговля и сфера услуг – Аукционы.

Состав и форма заявки на участие в аукционе

Заявка на участие в аукционе должна содержать:

№ п/п	Наименование документа	Способ получения документов и услуги (в электронной форме и (или) на бумажном носителе)
Для юридических лиц и индивидуальных предпринимателей		
1	Заявка на участие в открытом аукционе по установленной организатором форме (заявка подается отдельно по каждому месту размещения нестационарного торгового объекта или нестационарного объекта по предоставлению услуг (лоту)	Личное обращение
2	Документ, подтверждающий полномочия лица на осуществление действий от имени заявителя – юридического лица (копия решения о назначении или об избрании либо приказа о назначении физического лица на должность, в соответствии с которым такое физическое лицо обладает правом действовать от имени заявителя без доверенности (далее руководитель). В случае если от имени заявителя действует иное лицо, заявка на участие в аукционе должна содержать также доверенность на осуществление действий от имени заявителя, заверенная печатью заявителя и подписанная руководителем заявителя (для юридических лиц) или уполномоченным этим руководителем лицом, либо нотариально заверенную копию такой доверенности. В случае если указанная доверенность подписана лицом, уполномоченным руководителем заявителя, заявка на участие в аукционе должна содержать также документ, подтверждающий полномочия такого лица.	Личное обращение
3	Копии учредительных документов заявителя (для юридических лиц)	Личное обращение
4	Копии документов, удостоверяющих личность (для индивидуальных предпринимателей)	Личное обращение
5	Заявление об отсутствии решения о ликвидации заявителя – юридического лица, об отсутствии решения арбитражного суда о признании заявителя – юридического лица, индивидуального предпринимателя банкротом и об открытии конкурсного производства, об отсутствии решения о приостановлении деятельности заявителя в порядке, предусмотренном Кодексом Российской Федерации об административных правонарушениях	Личное обращение
6	Сведения, содержащиеся в Едином государственном реестре юридических лиц (для юридических лиц)	Межведомственное взаимодействие, личное обращение
7	Сведения, содержащиеся в Едином государственном реестре индивидуальных предпринимателей (для индивидуальных предпринимателей)	Межведомственное взаимодействие, личное обращение
8	Сведения единого федерального реестра юридически значимых сведений о фактах деятельности юридических лиц, индивидуальных предпринимателей и иных субъектов экономической деятельности	Межведомственное взаимодействие, личное обращение
9	Сведения об отсутствии задолженности по уплате налогов, сборов, страховых взносов, пеней, штрафов, налоговых и других обязательных платежей перед бюджетом города Пятигорска в соответствии с законодательством Российской Федерации	Межведомственное взаимодействие, личное обращение
10	Фотографии (эскизы) предполагаемых к установке объектов, отвечающих установленным типовым требованиям	Личное обращение

Форма заявки на участие в аукционе

Заместителю главы администрации города Пятигорска, председателю комиссии по проведению открытого аукциона на право заключения договоров на размещение нестационарных торговых объектов (нестационарных объектов по предоставлению услуг) на земельных участках, в зданиях, строениях, сооружениях, находящихся в муниципальной собственности города-курорта Пятигорска
Нестякову С.В.

для юридических лиц:
от_____
(фирменное наименование (наименование), сведения об организационно-правовой форме, о месте нахождения, почтовый адрес, Ф.И.О. руководителя, номер контактного телефона)

для индивидуальных предпринимателей:
от_____
(индивидуальный номер налогоплательщика, сведения сведения о государственной регистрации (ОГРН), Ф.И.О., паспортные данные, сведения о местожительства, номер контактного телефона)

Заявка

Прошу принять мою заявку на участие в открытом аукционе _____ 20__года на право заключения договора на размещение нестационарного торгового объекта (нестационарного объекта по предоставлению услуг) на земельных участках, в зданиях, строениях, сооружениях, находящихся в муниципальной собственности города-курорта Пятигорска по реализации или по предоставлению услуг_____

по адресу_____

номер лота_____в микрорайоне_____

«_____»_____20___г. _____
(подпись)
М.П.

Образец заявления об отсутствии решения о ликвидации и приостановлении деятельности заявителя

Заместителю главы администрации города Пятигорска, председателю комиссии по проведению открытого аукциона на право заключения договоров на размещение нестационарных торговых объектов (нестационарных объектов по предоставлению услуг) на земельных участках, в зданиях, строениях, сооружениях, находящихся в муниципальной собственности города-курорта Пятигорска
Нестякову С.В.

для юридических лиц:
от _____
(фирменное наименование (наименование), сведения об организационно-правовой форме, о месте нахождения, почтовый адрес, Ф.И.О. руководителя, номер контактного телефона)

для индивидуальных предпринимателей:
от_____
(индивидуальный номер налогоплательщика, сведения сведения о государственной регистрации (ОГРН), Ф.И.О., паспортные данные, сведения о местожительства, номер контактного телефона)

Заявление

ООО, АО (фирменное наименование, (наименование) или ИП (Ф.И.О.) заявляет об отсутствии решения о ликвидации заявителя - юридического лица, об отсутствии решения арбитражного суда о признании заявителя – юридического лица, индивидуального предпринимателя банкротом и об открытии конкурсного производства, об отсутствии решения о приостановлении деятельности в порядке, предусмотренном Кодексом Российской Федерации об административных правонарушениях.

«_____»_____20___г. _____
(подпись)
М.П.

Форма, срок и порядок оплаты договора

Плата в первый календарный год размещения объекта устанавливается исходя из срока размещения объекта и цены, предложенной победителем аукциона (или участником аукциона, сделавшим предпоследнее предложение о цене предмета аукциона).

Плата во второй и последующие годы размещения объекта подлежит ежегодной индексации с учетом размера уровня инфляции, установленного в федеральном законе о федеральном бюджете на соответствующий финансовый год.

Оплата по договору производится ежемесячно авансом в срок до первого числа оплачиваемого месяца либо ежеквартально авансом в срок до первого числа первого месяца оплачиваемого квартала. Первый взнос за размещение объекта производится хозяйствующим субъектом, с которым заключен договор на размещение объекта, в течение десяти банковских дней со дня подписания договора.

Плата за размещение объекта во второй и последующие годы размещения объекта производится по графику в соответствии с дополнительным соглашением к договору.

Хозяйствующий субъект представляет в отдел торговли, бытовых услуг и защиты прав потребителей администрации города Пятигорска копии платежных документов об оплате стоимости права на заключение договора на размещение объекта не позднее трех дней после оплаты.

Размер платы не может быть изменен по соглашению сторон.

Цена предмета аукциона (цена лота) не может быть пересмотрена в сторону уменьшения, порядок пересмотра цены предмета аукциона (цены лота) в сторону увеличения.

Порядок, место, дата начала и дата и время окончания срока подачи заявок на участие в аукционе

Заявка подается лично заявителем по адресу: администрация города Пятигорска, 357500, г. Пятигорск, площадь Ленина, 2, в Отдел торговли, бытовых услуг и защиты прав потребителей администрации города Пятигорска кабинет № 416.

Начало подачи заявок на участие в аукционе: 24 ноября 2019 года.

Окончание подачи заявок на участие в аукционе: 16 декабря 2019 года до 10-00 часов.

Требования к участникам аукциона

Заявителем аукциона может быть юридическое лицо независимо от организационно-правовой формы, формы собственности, места происхождения капитала, и индивидуальный предприниматель, в отношении, которых не проведены процедуры:

решения о ликвидации заявителя – юридического лица или решения арбитражного суда о признании заявителя – юридического лица, индивидуального предпринимателя банкротом и об открытии конкурсного производства;

наличие решения о приостановлении деятельности заявителя в порядке, предусмотренном Кодексом Российской Федерации об административных правонарушениях, на день рассмотрения заявки на участие в аукционе.

На 1-е число месяца, предшествующего месяцу, в котором подается заявка, заявитель не должен находиться в процессе реорганизации, ликвидации, банкротства – для юридических лиц; не должен прекратить деятельность в качестве индивидуального предпринимателя – для индивидуальных предпринимателей.

Порядок и срок отзыва заявок на участие в аукционе

Заявитель вправе отозвать заявку в любое время до 16 декабря 2019 года до 10-00 часов, уведомив об этом в письменной форме администрацию города Пятигорска.

Формы, порядок, даты начала и окончания предоставления участникам аукциона разъяснений положений документации об аукционе

Получение информации по вопросам предоставления участникам аукциона разъяснений положений документации об аукционе в отделе торговли, бытовых услуг и защиты прав потребителей администрации города Пятигорска осуществляется при:

личном обращении заявителя;

письменном обращении заявителя;

по обращениям с использованием средств телефонной связи;

с использованием информационно-телекоммуникационной сети «Интернет» через официальный сайт муниципального образования города-курорта Пятигорска: официальный сайт города-курорта Пятигорска www.pyatigorsk.org, в разделе: официально – Торговля и сфера услуг – Аукционы.

Дата начала предоставления участникам аукциона разъяснений положений документации об аукционе – 23 ноября 2019 года.

Окончание предоставления участникам аукциона разъяснений положений документации об аукционе – 16 декабря 2019 года до 10-00 часов.

Величина повышения начальной цены договора («шаг аукциона»)

«Шаг аукциона» устанавливается в пределах пяти процентов начальной (минимальной) цены договора (цены лота), указанной в извещении о проведении аукциона.

Срок, в течение которого победитель аукциона должен подписать договор на размещение нестационарного торгового объекта (нестационарного объекта по предоставлению услуг)

Победитель аукциона и организатор аукциона в срок, составляющий не менее десяти дней со дня размещения на официальном сайте протокола аукциона, подписывают договор на размещение нестационарного торгового объекта (нестационарного объекта по предоставлению услуг), к которому прикладывается ситуационный план размещения нестационарного торгового объекта (нестационарного объекта по предоставлению услуг) – с 30 декабря 2019 года.

Единственный участник аукциона и организатор аукциона в срок, составляющий не менее десяти дней со дня размещения на официальном сайте протокола рассмотрения заявок на участие в аукционе в случае, если аукцион признан несостоявшимся по причине подачи единственной заявки на участие в аукционе, либо признания участником аукциона только одного заявителя, подписывают договор на размещение нестационарного торгового объекта (нестационарного объекта по предоставлению услуг), к которому прикладывается ситуационный план размещения нестационарного торгового объекта (нестационарного объекта по предоставлению услуг) – с 30 декабря 2019 года.

При заключении и исполнении договора изменение условий договора, указанных в документации об аукционе, по соглашению сторон и в одностороннем порядке не допускается.

Условия аукциона, порядок и условия заключения договора с участником аукциона являются условиями публичной оферты, а подача заявки на участие в аукционе является акцептом такой оферты.

Передача соответствующих прав на размещение нестационарного торгового объекта (нестационарного объекта по предоставлению услуг) третьим лицам не допускается.

Проект договора (в случае проведения аукциона по нескольким лотам – проект договора в отношении каждого лота), который является неотъемлемой частью документации об аукционе.

ФОРМА ДОГОВОРА

на размещение нестационарного торгового объекта (нестационарного объекта по оказанию услуг) на земельных участках, в зданиях, строениях, сооружениях, находящихся в муниципальной собственности города-курорта Пятигорска

«___»_____ 20__ г. г. Пятигорск

Администрация города Пятигорска, именуемая в дальнейшем - Администрация, в лице_____
_____,
(Ф.И.О., должность)
_____
и _____,
(организационно-правовая форма, наименование юридического лица или Ф..И.О. индивидуального предпринимателя)
именуемый в дальнейшем «Хозяйствующий субъект», в лице _____
_____,
(Ф.И.О.)
действующего на основании _____
_____
(документ, подтверждающий полномочия)
с другой стороны, вместе именуемые в дальнейшем «Стороны», по результатам проведенного открытого аукциона на право заключения договора на размещение нестационарного торгового объекта (нестационарного объекта по предоставлению услуг) _____
_____
(полное наименование и реквизиты решения администрации о проведении аукциона)
и на основании протокола о результатах аукциона от _____
№ _____ заключили настоящий договор о нижеследующем:

1. Предмет договора

1.1. Администрация представляет Хозяйствующему субъекту право

разместить нестационарный торговый объект (нестационарный объект по предоставлению услуг) - (далее - Объект): _____
(месторасположение объекта)

согласно ситуационному плану размещения Объекта, являющегося неотъемлемой частью настоящего договора, а Хозяйствующий субъект обязуется разместить и обеспечить в течение всего срока действия настоящего договора функционирование Объекта на условиях и в порядке, предусмотренных в соответствии с настоящим договором, федеральным законодательством, нормативными правовыми актами Ставропольского края и муниципального образования города-курорта Пятигорска.

1.2. Настоящий договор на размещение Объекта является подтверждением права Хозяйствующего субъекта на осуществление торговой деятельности (предоставление услуг) в месте, установленном схемой размещения нестационарных торговых объектов (нестационарных объектов по предоставлению услуг), и пунктом 1.1 настоящего договора.

1.3. Период размещения Объекта устанавливается с «___» _____г. по «___» _____ г.

2. Плата за размещение Объекта и порядок расчетов

2.1. Плата в первый календарный год размещения Объекта устанавливается исходя из срока размещения Объекта и цены, предложенной победителем аукциона (или участником аукциона, сделавшим предпоследнее предложение о цене предмета аукциона), и составляет

_____

Плата во второй и последующие годы размещения Объекта подлежит ежегодной индексации с учетом размера уровня инфляции, установленного в федеральном законе о федеральном бюджете на соответствующий финансовый год.

2.2. Оплата по данному договору производится ежемесячно авансом в срок до первого числа оплачиваемого месяца либо ежеквартально авансом в срок до первого числа первого месяца оплачиваемого квартала. Первый взнос за размещение Объекта производится хозяйствующим субъектом, с которым заключен договор на размещение объекта, в течение десяти банковских дней со дня подписания договора.

График внесения платы за размещение Объекта в первый календарный год:

Срок оплаты	Сумма (руб.)

2.3. Плата за размещение Объекта во второй и последующие годы размещения Объекта производится по графику в соответствии с дополнительным соглашением к настоящему договору.

2.4. Плата по договору на размещение нестационарного торгового объекта (нестационарного объекта по оказанию услуг) на земельных участках, в зданиях, строениях, сооружениях, находящихся в муниципальной собственности города-курорта Пятигорска, заключенному между Администрацией и Хозяйствующим субъектом, зачисляется по следующим реквизитам:

УФСК по СК (Администрация города Пятигорска) л/сч 04213015300
ИНН 2632033540
КПП 263201001
Расчетный счет 40101810300000010005
ОТДЕЛЕНИЕ СТАВРОПОЛЬ г.Ставрополь
БИК 040702001
ОКТМО 07727000
КБК 60111705040040000180

2.5. Отдел торговли, бытовых услуг и защиты прав потребителей администрации города Пятигорска в случае изменения реквизитов письменно информирует Хозяйствующий субъект об их изменении.

2.6. Хозяйствующий субъект представляет в отдел торговли бытовых услуг и защиты прав потребителей администрации города Пятигорска копии платежных документов об оплате стоимости права на заключение договора на размещение Объекта не позднее трех дней после оплаты.

2.7. Размер платы не может быть изменен по соглашению сторон в меньшую сторону.

3. Права и обязанности сторон

3.1. Хозяйствующий субъект имеет право:

3.1.1. Разместить нестационарный торговый объект (нестационарный объект по предоставлению услуг) по месторасположению в соответствии с пунктом 1.1 настоящего договора.

3.1.2. Использовать Объект для осуществления торговой деятельности (деятельности по предоставлению услуг) в соответствии с требованиями федерального законодательства, нормативных правовых актов Ставропольского края и муниципального образования города-курорта Пятигорска.

3.2. Хозяйствующий субъект обязан:

3.2.1. Вносить плату стоимости приобретенного права на заключение договора на размещение Объекта в порядке, сроки и сумме, указанные в пунктах 2.1-2.4 настоящего договора.

3.2.2. Сохранять вид и специализацию, месторасположение и размеры Объекта, определенные настоящим договором и ситуационным планом размещения Объекта.

3.2.3. Обеспечивать функционирование Объекта в соответствии с требованиями настоящего договора, документацией об аукционе и требованиями федерального законодательства, нормативными правовыми актами Ставропольского края и муниципального образования города-курорта Пятигорска.

3.2.4. Обеспечивать соответствие внешнего вида Объекта с утвержденным типовым эскизом администрации города Пятигорска в течение всего срока действия настоящего договора.

3.2.5. Предоставить в администрацию города Пятигорска в течение 30 дней со дня подписания договора в электронном виде и на бумажных носителях фотографии установленного Объекта в трех ракурсах.

3.2.6. Обеспечивать соблюдение санитарных норм и правил, Правил благоустройства территории муниципального образования города-курорта Пятигорска, в том числе заключить на весь срок действия Объекта договор на вывоз твердых бытовых отходов со специализированной организацией, имеющей лицензию на осуществление данного вида деятельности.

3.2.7. Предоставлять в Муниципальное казенное учреждение «Управление по делам территорий города Пятигорска» в течение 10 рабочих дней со дня подписания копию договора на вывоз твердых бытовых отходов.

3.2.8. Соблюдать при размещении Объекта требования градостроительных регламентов, строительных, экологических, санитарно-гигиенических, противопожарных и иных правил, нормативов.

3.2.9. Использовать Объект способами, которые не должны наносить вред окружающей среде.

3.2.10. Не допускать загрязнение, захламление места размещения Объекта.

3.2.11. Не допускать передачу прав по настоящему договору третьим лицам.

3.2.12. Обеспечить на месте размещения Объекта наличие и предъявление по первому требованию Администрации настоящего договора и документов, подтверждающих личность гражданина, осуществляющего торговую деятельность (предоставляющего услуги), и законность осуществления им трудовой деятельности в данном Объекте (документ, подтверждающий трудовые или гражданско-правовые отношения).

3.2.13. При прекращении договора в однодневный срок обеспечить демонтаж и вывоз Объекта с места его размещения.

3.3. Администрация имеет право:

3.3.1. В любое время действия договора проверять соблюдение Хозяйствующим субъектом требований настоящего договора на месте размещения Объекта.

3.3.2. В случае нарушения Хозяйствующим субъектом условий договора расторгнуть договор в одностороннем порядке.

3.3.3. В случае отказа Хозяйствующего субъекта демонтировать и вывезти Объект самостоятельно при прекращении договора в установленном порядке материалы передаются в Комиссию по борьбе с самовольно установленными нестационарными объектами на территории города-курорта Пятигорска, утвержденную постановлением администрации города Пятигорска от 06.05.2016 № 1561-О комиссии по борьбе с самовольно установленными нестационарными объектами на территории города-курорта Пятигорска», для принятия решения о его демонтаже.

3.4. Администрация обязана:

3.4.1. Предоставить Хозяйствующему субъекту право на размещение Объекта в соответствии с условиями настоящего договора.

3.4.2. При наступлении случаев, указанных в подпункте 5 пункта 6.3, направить уведомление Хозяйствующему субъекту не менее чем за 2 месяца до дня прекращения действия договора.

3.4.3. В случае досрочного прекращения действия договора по основаниям, предусмотренным подпунктом 5 пункта 6.3, предложить Хозяйствующему субъекту, и в случае согласия последнего, предоставить право на размещение Объекта на компенсационном (свободном) месте, предусмотренном Схемой, без проведения торгов. В этом случае Сторонами заключается договор о размещении на компенсационном (свободном месте), на срок, равный оставшейся части срока действия досрочно расторгнутого договора.

4. Срок действия договора

4.1.

СВЕДЕНИЯ
о численности муниципальных служащих органов местного самоуправления города-курорта Пятигорска, работников муниципальных учреждений и фактических расходах на оплату их труда за девять месяцев 2019 года

Наименование	Численность муниципальных служащих органов местного самоуправления, работников муниципальных учреждений (штатные единицы)	Фактические расходы на оплату их труда (в тыс.руб.)
ВСЕГО	5 575	925 824
В том числе		
Общегосударственные вопросы	601	125 854
Национальная безопасность и правоохранительная деятельность	57	11 737
Жилищно-коммунальное хозяйство	126	31 383
Образование	4 253	655 609
Культура, кинематография	226	42 159
Социальная политика	96	19 745
Физическая культура и спорт	216	39 338

Глава города Пятигорска **А. В. СКРИПНИК**

СВЕДЕНИЯ
о ходе исполнения бюджета города-курорта Пятигорска по состоянию на 01.10.2019 года
1. Доходы бюджета

в рублях

Наименование показателя	Бюджетная классификация	Утвержденные бюджетные назначения	Исполнено	Процент исполнения
1	2	3	4	5
Доходы бюджета – Всего: В том числе	X	4 714 798 937,11	2 594 929 723,52	55,0
НАЛОГОВЫЕ И НЕНАЛОГОВЫЕ ДОХОДЫ	000 10000000000000000	1 485 399 795,48	978 258 529,10	65,9
НАЛОГИ НА ПРИБЫЛЬ, ДОХОДЫ	000 10100000000000000	763 922 045,00	536 098 042,44	70,2
Налог на доходы физических лиц	000 10102000010000110	763 922 045,00	536 098 042,44	70,2
Налог на доходы физических лиц с доходов, источником которых является налоговый агент, за исключением доходов, в отношении которых исчисление и уплата налога осуществляются в соответствии со статьями 227, 227.1 и 228 Налогового кодекса Российской Федерации	000 10102010010000110	748 643 045,00	522 102 542,90	69,74
Налог на доходы физических лиц с доходов, полученных от осуществления деятельности физическими лицами, зарегистрированными в качестве индивидуальных предпринимателей, нотариусов, занимающихся частной практикой, адвокатов, учредивших адвокатские кабинеты, и других лиц, занимающихся частной практикой в соответствии со статьей 227 Налогового кодекса Российской Федерации	000 10102020010000110	9 020 000,00	8 731 536,54	96,8
Налог на доходы физических лиц с доходов, полученных физическими лицами в соответствии со статьей 228 Налогового кодекса Российской Федерации	000 10102030010000110	6 259 000,00	5 232 069,52	83,6
Налог на доходы физических лиц с сумм прибыли контролируемой иностранной компании, полученной физическими лицами, признаваемыми контролирующими лицами этой компании	000 10102050010000110	0,00	31 893,48	
НАЛОГИ НА ТОВАРЫ (РАБОТЫ, УСЛУГИ), РЕАЛИЗУЕМЫЕ НА ТЕРРИТОРИИ РОССИЙСКОЙ ФЕДЕРАЦИИ	000 10300000000000000	19 331 318,00	16 021 603,82	82,9
Акцизы по подакцизным товарам (продукции), производимым на территории Российской Федерации	000 10302000010000110	19 331 318,00	16 021 603,82	82,9
НАЛОГИ НА СОВОКУПНЫЙ ДОХОД	000 10500000000000000	203 358 000,00	137 717 069,24	67,7
Единый налог на вмененный доход для отдельных видов деятельности	000 10502000020000110	184 851 000,00	127 181 517,63	68,8
Единый налог на вмененный доход для отдельных видов деятельности	000 10502010020000110	184 851 000,00	127 163 718,47	68,8
Единый налог на вмененный доход для отдельных видов деятельности (за налоговые периоды, истекшие до 1 января 2011 года)	000 10502020020000110	0,00	17 799,16	
Единый сельскохозяйственный налог	000 10503000010000110	887 000,00	1 221 824,53	137,8
Единый сельскохозяйственный налог	000 10503010010000110	887 000,00	1 221 821,86	137,8
Единый сельскохозяйственный налог (за налоговые периоды, истекшие до 1 января 2011 года)	000 10503020010000110	0,00	2,67	
Налог, взимаемый в связи с применением патентной системы налогообложения	000 10504000020000110	17 620 000,00	9 313 727,08	52,9
Налог, взимаемый в связи с применением патентной системы налогообложения, зачисляемый в бюджеты городских округов	000 10504010020000110	17 620 000,00	9 313 727,08	52,9
НАЛОГИ НА ИМУЩЕСТВО	000 10600000000000000	282 450 000,00	140 137 744,99	49,6
Налог на имущество физических лиц	000 10601000000000110	97 184 000,00	45 102 407,22	46,4
Налог на имущество физических лиц, взимаемый по ставкам, применяемым к объектам налогообложения, расположенным в границах городских округов	000 10601020040000110	97 184 000,00	45 102 407,22	46,4
Земельный налог	000 10606000000000110	185 266 000,00	95 035 337,77	51,3
Земельный налог с организаций	000 10606030000000110	110 446 000,00	77 177 100,55	69,9
Земельный налог с организаций, обладающих земельным участком, расположенным в границах городских округов	000 10606032040000110	110 446 000,00	77 177 100,55	69,9
Земельный налог с физических лиц	000 10606040000000110	74 820 000,00	17 858 237,22	23,9
Земельный налог с физических лиц, обладающих земельным участком, расположенным в границах городских округов	000 10606042040000110	74 820 000,00	17 858 237,22	23,9
ГОСУДАРСТВЕННАЯ ПОШЛИНА	000 10800000000000000	28 345 000,00	24 204 491,28	85,4
Государственная пошлина по делам, рассматриваемым в судах общей юрисдикции, мировыми судьями	000 10803000010000110	27 400 000,00	23 200 091,28	84,7
Государственная пошлина по делам, рассматриваемым в судах общей юрисдикции, мировыми судьями (за исключением Верховного Суда Российской Федерации)	000 10803010010000110	27 400 000,00	23 200 091,28	84,7
Государственная пошлина за государственную регистрацию, а также за совершение прочих юридически значимых действий	000 10807000010000110	945 000,00	1 004 400,00	106,3
Государственная пошлина за выдачу разрешения на установку рекламной конструкции	000 10807150010000110	920 000,00	990 000,00	107,6
Государственная пошлина за выдачу специального разрешения на движение по автомобильным дорогам транспортных средств, осуществляющих перевозки опасных, тяжеловесных и (или) крупногабаритных грузов	000 10807170010000110	25 000,00	14 400,00	57,6
Государственная пошлина за выдачу органом местного самоуправления городского округа специального разрешения на движение по автомобильным дорогам транспортных средств, осуществляющих перевозки опасных, тяжеловесных и (или) крупногабаритных грузов, зачисляемая в бюджеты городских округов	000 10807173010000110	25 000,00	14 400,00	57,6
ЗАДОЛЖЕННОСТЬ И ПЕРЕРАСЧЕТЫ ПО ОТМЕНЕННЫМ НАЛОГАМ, СБОРАМ И ИНЫМ ОБЯЗАТЕЛЬНЫМ ПЛАТЕЖАМ	000 10900000000000000	0,00	2 261,33	
Налоги на имущество	000 10904000000000110	0,00	1 983,90	
Земельный налог (по обязательствам, возникшим до 1 января 2006 года)	000 10904050000000110	0,00	1 983,90	
Земельный налог (по обязательствам, возникшим до 1 января 2006 года), мобилизуемый на территориях городских округов	000 10904052040000110	0,00	1 983,90	
Прочие налоги и сборы (по отмененным местным налогам и сборам)	000 10907000000000110	0,00	277,43	
Целевые сборы с граждан и предприятий, учреждений, организаций на содержание милиции, на благоустройство территорий, на нужды образования и другие цели	000 10907030000000110	0,00	277,43	
Целевые сборы с граждан и предприятий, учреждений, организаций на содержание милиции, на благоустройство территорий, на нужды образования и другие цели, мобилизуемые на территориях городских округов	000 10907032040000110	0,00	277,43	
ДОХОДЫ ОТ ИСПОЛЬЗОВАНИЯ ИМУЩЕСТВА, НАХОДЯЩЕГОСЯ В ГОСУДАРСТВЕННОЙ И МУНИЦИПАЛЬНОЙ СОБСТВЕННОСТИ	000 11100000000000000	91 130 940,00	68 772 736,85	75,5
Доходы в виде прибыли, приходящейся на доли в уставных (складочных) капиталах хозяйственных товариществ и обществ, или дивидендов по акциям, принадлежащим Российской Федерации, субъектам Российской Федерации или муниципальным образованиям	000 11101000000000120	2 844 800,00	2 844 800,00	100,0
Проценты, полученные от предоставления бюджетных кредитов внутри страны	000 11103000000000120	20 404,00	13 584,07	66,6
Доходы, получаемые в виде арендной либо иной платы за передачу в возмездное пользование государственного и муниципального имущества (за исключением имущества бюджетных и автономных учреждений, а также имущества государственных и муниципальных унитарных предприятий, в том числе казенных)	000 11105000000000120	85 944 799,00	64 159 910,30	74,7
Доходы, получаемые в виде арендной платы за земли после разграничения государственной собственности на землю, а также средства от продажи права на заключение договоров аренды указанных земельных участков (за исключением земельных участков бюджетных и автономных учреждений)	000 11105020000000120	58 444 799,00	38 986 660,87	66,7
Доходы от сдачи в аренду имущества, находящегося в оперативном управлении органов государственной власти, органов местного самоуправления, государственных внебюджетных фондов и созданных ими учреждений (за исключением имущества бюджетных и автономных учреждений)	000 11105030000000120	0,00	138 912,52	
Доходы от сдачи в аренду имущества, составляющего государственную (муниципальную) казну (за исключением земельных участков)	000 11105070000000120	27 500 000,00	25 034 336,91	91,0
Плата по соглашениям об установлении сервитута в отношении земельных участков, находящихся в государственной или муниципальной собственности	000 11105300000000120	0,00	34 672,04	
Платежи от государственных и муниципальных унитарных предприятий	000 11107000000000120	420 937,00	420 937,00	100,0
Доходы от перечисления части прибыли государственных и муниципальных унитарных предприятий, остающейся после уплаты налогов и обязательных платежей	000 11107010000000120	420 937,00	420 937,00	100,0
Прочие доходы от использования имущества и прав, находящихся в государственной и муниципальной собственности (за исключением имущества бюджетных и автономных учреждений, а также имущества государственных и муниципальных унитарных предприятий, в том числе казенных)	000 11109000000000120	1 900 000,00	1 298 833,44	68,4
Прочие поступления от использования имущества, находящегося в государственной и муниципальной собственности (за исключением имущества бюджетных и автономных учреждений, а также имущества государственных и муниципальных унитарных предприятий, в том числе казенных)	000 11109040000000120	1 900 000,00	1 298 833,44	68,4
ПЛАТЕЖИ ПРИ ПОЛЬЗОВАНИИ ПРИРОДНЫМИ РЕСУРСАМИ	000 11200000000000000	105 894,00	489 710,05	462,5
Плата за негативное воздействие на окружающую среду	000 11201000010000120	105 894,00	489 710,05	462,5
Плата за выбросы загрязняющих веществ в атмосферный воздух стационарными объектами	000 11201010010000120	104 409,00	176 661,17	169,2
Плата за сбросы загрязняющих веществ в водные объекты	000 11201030010000120	1 485,00	-9 333,26	-628,5
Плата за размещение отходов производства и потребления	000 11201040010000120	0,00	322 382,14	
Плата за размещение отходов производства	000 11201041010000120	0,00	322 808,64	
Плата за размещение твердых коммунальных отходов	000 11201042010000120	0,00	-426,50	
ДОХОДЫ ОТ ОКАЗАНИЯ ПЛАТНЫХ УСЛУГ И КОМПЕНСАЦИИ ЗАТРАТ ГОСУДАРСТВА	000 11300000000000000	9 789 548,48	9 451 673,81	96,6
Доходы от оказания платных услуг (работ)	000 11301000000000130	5 475 782,00	5 163 777,43	94,3
Прочие доходы от оказания платных услуг (работ)	000 11301990000000130	5 475 782,00	5 163 777,43	94,3
Прочие доходы от оказания платных услуг (работ) получателями средств бюджетов городских округов	000 11301994040000130	5 475 782,00	5 163 777,43	94,3
Доходы от компенсации затрат государства	000 11302000000000130	4 313 766,48	4 287 896,38	99,4
Доходы, поступающие в порядке возмещения расходов, понесенных в связи с эксплуатацией имущества	000 11302060000000130	284 787,00	456 266,96	160,2
Доходы, поступающие в порядке возмещения расходов, понесенных в связи с эксплуатацией имущества городских округов	000 11302064040000130	284 787,00	456 266,96	160,2
Прочие доходы от компенсации затрат государства	000 11302990000000130	4 028 979,48	3 831 629,42	95,1
Прочие доходы от компенсации затрат бюджетов городских округов	000 11302994040000130	4 028 979,48	3 831 629,42	95,1
ДОХОДЫ ОТ ПРОДАЖИ МАТЕРИАЛЬНЫХ И НЕМАТЕРИАЛЬНЫХ АКТИВОВ	000 11400000000000000	67 488 855,00	17 686 251,28	26,2
Доходы от реализации имущества, находящегося в государственной и муниципальной собственности (за исключением движимого имущества бюджетных и автономных учреждений, а также имущества государственных и муниципальных унитарных предприятий, в том числе казенных)	000 11402000000000000	67 488 855,00	16 900 270,67	25,0
Доходы от реализации имущества, находящегося в собственности городских округов (за исключением движимого имущества муниципальных бюджетных и автономных учреждений, а также имущества муниципальных унитарных предприятий, в том числе казенных), в части реализации основных средств по указанному имуществу	000 11402040040000410	67 488 855,00	16 900 270,67	25,0
Доходы от продажи земельных участков, находящихся в государственной и муниципальной собственности	000 11406000000000430	0,00	785 980,61	
Доходы от продажи земельных участков, государственная собственность на которые разграничена (за исключением земельных участков бюджетных и автономных учреждений)	000 11406020000000430	0,00	785 980,61	
ШТРАФЫ, САНКЦИИ, ВОЗМЕЩЕНИЕ УЩЕРБА	000 11600000000000000	11 949 214,00	14 465 314,61	121,1
Денежные взыскания (штрафы) за нарушение законодательства о налогах и сборах	000 11603000000000140	1 225 000,00	668 621,02	54,6
Денежные взыскания (штрафы) за нарушение законодательства о налогах и сборах, предусмотренные статьями 116, 119.1, 119.2, пунктами 1 и 2 статьи 120, статьями 125, 126, 126.1, 128, 129, 129.1, 129.4, 132, 133, 134, 135, 135.1, 135.2 Налогового кодекса Российской Федерации	000 11603010010000140	1 132 000,00	561 899,53	49,6
Денежные взыскания (штрафы) за административные правонарушения в области налогов и сборов, предусмотренные Кодексом Российской Федерации об административных правонарушениях	000 11603030010000140	93 000,00	106 721,49	114,8
Денежные взыскания (штрафы) за нарушение законодательства о применении контрольно-кассовой техники при осуществлении наличных денежных расчетов и (или) расчетов с использованием платежных карт	000 11606000010000140	332 000,00	402 401,27	121,2
Денежные взыскания (штрафы) за административные правонарушения в области государственного регулирования производства и оборота этилового спирта, алкогольной, спиртосодержащей и табачной продукции	000 11608000010000140	662 400,00	1 407 041,37	212,4
Денежные взыскания (штрафы) за административные правонарушения в области государственного регулирования производства и оборота этилового спирта, алкогольной, спиртосодержащей продукции	000 11608010010000140	622 400,00	1 326 891,74	213,2
Денежные взыскания (штрафы) за административные правонарушения в области государственного регулирования производства и оборота табачной продукции	000 11608020010000140	40 000,00	80 149,63	200,4
Денежные взыскания (штрафы) и иные суммы, взыскиваемые с лиц, виновных в совершении преступлений, и в возмещение ущерба имуществу	000 11621000000000140	350 000,00	2 019 663,01	577,1
Денежные взыскания (штрафы) за нарушение законодательства Российской Федерации о недрах, об особо охраняемых природных территориях, об охране и использовании животного мира, об экологической экспертизе, в области охраны окружающей среды, о рыболовстве и сохранении водных биологических ресурсов, земельного законодательства, лесного законодательства, водного законодательства	000 11625000000000140	400 000,00	531 500,00	132,9
Денежные взыскания (штрафы) за нарушение законодательства в области охраны окружающей среды	000 11625050010000140	150 000,00	108 000,00	72,0
Денежные взыскания (штрафы) за нарушение земельного законодательства	000 11625060010000140	250 000,00	413 500,00	165,4
Денежные взыскания (штрафы) за нарушение водного законодательства	000 11625080000000140	0,00	10 000,00	
Денежные взыскания (штрафы) за нарушение законодательства в области обеспечения санитарно-эпидемиологического благополучия человека и законодательства в сфере защиты прав потребителей	000 11628000010000140	970 000,00	739 596,20	76,3
Денежные взыскания (штрафы) за правонарушения в области дорожного движения	000 11630000010000140	60 000,00	339 477,18	565,8
Прочие денежные взыскания (штрафы) за правонарушения в области дорожного движения	000 11630030010000140	60 000,00	339 477,18	565,8
Денежные взыскания, налагаемые в возмещение ущерба, причиненного в результате незаконного или нецелевого использования бюджетных средств	000 11632000000000140	0,00	22 142,90	
Денежные взыскания (штрафы) за нарушение законодательства Российской Федерации о контрактной системе в сфере закупок товаров, работ, услуг для обеспечения государственных и муниципальных нужд	000 11633000000000140	0,00	247 408,71	
Денежные взыскания (штрафы) за нарушение законодательства Российской Федерации о контрактной системе в сфере закупок товаров, работ, услуг для обеспечения государственных и муниципальных нужд для нужд городских округов	000 11633040040000140	0,00	247 408,71	
Поступления сумм в возмещение вреда, причиняемого автомобильным дорогам транспортными средствами, осуществляющими перевозки тяжеловесных и (или) крупногабаритных грузов	000 11637000000000140	50 000,00	0,00	0,00
Денежные взыскания (штрафы) за нарушение законодательства Российской Федерации об электроэнергетике	000 11641000010000140	127 433,00	76 000,00	59,6
Денежные взыскания (штрафы) за нарушение законодательства Российской Федерации об административных правонарушениях, предусмотренные статьей 20.25 Кодекса Российской Федерации об административных правонарушениях	000 11643000010000140	767 333,00	1 686 473,17	219,8
Денежные взыскания (штрафы) за нарушения законодательства Российской Федерации о промышленной безопасности	000 11645000010000140	388 789,00	385 000,00	99,0
Прочие поступления от денежных взысканий (штрафов) и иных сумм в возмещение ущерба	000 11690000000000140	6 616 259,00	5 939 989,78	89,8
ПРОЧИЕ НЕНАЛОГОВЫЕ ДОХОДЫ	000 11700000000000000	7 528 981,00	13 211 629,40	175,5
Невыясненные поступления	000 11701000000000180	0,00	-17 458,87	
Прочие неналоговые доходы	000 11705000000000180	7 528 981,00	13 229 088,27	175,7
БЕЗВОЗМЕЗДНЫЕ ПОСТУПЛЕНИЯ	000 20000000000000000	3 229 399 141,63	1 616 671 194,42	50,1
БЕЗВОЗМЕЗДНЫЕ ПОСТУПЛЕНИЯ ОТ ДРУГИХ БЮДЖЕТОВ БЮДЖЕТНОЙ СИСТЕМЫ РОССИЙСКОЙ ФЕДЕРАЦИИ	000 20200000000000000	3 233 273 528,05	1 620 665 240,05	50,1
Дотации бюджетам бюджетной системы Российской Федерации	000 20210000000000150	748 170,00	561 132,00	75,0
Дотации на выравнивание бюджетной обеспеченности	000 20215001000000150	748 170,00	561 132,00	75,0
Субсидии бюджетам бюджетной системы Российской Федерации (межбюджетные субсидии)	000 20220000000000150	773 606 281,22	210 194 380,09	27,2
Субсидии бюджетам на осуществление дорожной деятельности в отношении автомобильных дорог общего пользования, а также капитального ремонта и ремонта дворовых территорий многоквартирных домов, проездов к дворовым территориям многоквартирных домов населенных пунктов	000 20220216000000150	203 992 061,00	12 099 343,83	5,9
Субсидии бюджетам на обеспечение развития и укрепления материально-технической базы домов культуры в населенных пунктах с числом жителей до 50 тысяч человек	000 20225467000000150	965 810,00	965 810,00	100,0
Субсидия бюджетам на поддержку отрасли культуры	000 20225519000000150	381 089,44	381 089,44	100,0
Субсидии бюджетам на реализацию программ формирования современной городской среды	000 20225555000000150	71 699 226,50	43 320 997,50	60,4
Субсидии бюджетам на софинансирование капитальных вложений в объекты государственной (муниципальной) собственности в рамках реализации мероприятий по социально-экономическому развитию субъектов Российской Федерации, входящих в состав Северо-Кавказского федерального округа	000 20227523000000150	373 800 366,00	75 925 845,67	20,3
Прочие субсидии	000 20229999000000150	122 767 728,28	77 501 293,65	63,1
Прочие субсидии бюджетам городских округов	000 20229999040000150	122 767 728,28	77 501 293,65	63,1
Субвенции бюджетам бюджетной системы Российской Федерации	000 20230000000000150	1 773 369 930,49	1 324 712 542,49	74,7
Субвенции местным бюджетам на выполнение передаваемых полномочий субъектов Российской Федерации	000 20230024000000150	1 046 235 407,07	763 100 103,67	72,9
Субвенции бюджетам городских округов на выполнение передаваемых полномочий субъектов Российской Федерации	000 20230024040000150	1 046 235 407,07	763 100 103,67	72,9
Субвенции бюджетам на компенсацию части платы, взимаемой с родителей (законных представителей) за присмотр и уход за детьми, посещающими образовательные организации, реализующие образовательные программы дошкольного образования	000 20230029000000150	29 948 630,00	27 147 610,00	90,7
Субвенции бюджетам муниципальных образований на осуществление ежемесячной денежной выплаты, назначаемой в случае рождения третьего ребенка или последующих детей до достижения ребенком возраста трех лет	000 20235084000000150	56 380 820,00	48 800 000,00	86,6
Субвенции бюджетам на осуществление полномочий по составлению (изменению) списков кандидатов в присяжные заседатели федеральных судов общей юрисдикции в Российской Федерации	000 20235120000000150	44 360,00	44 360,00	100,0
Субвенции бюджетам на осуществление переданного полномочия Российской Федерации по осуществлению ежегодной денежной выплаты лицам, награжденным нагрудным знаком "Почетный донор России"	000 20235220000000150	6 719 623,42	6 762 273,55	100,6
Субвенции бюджетам на оплату жилищно-коммунальных услуг отдельным категориям граждан	000 20235250000000150	133 621 600,00	97 730 300,00	73,1
Субвенции бюджетам на выплату инвалидам компенсаций страховых премий по договорам обязательного страхования гражданской ответственности владельцев транспортных средств	000 20235280000000150	11 000,00	9 644,98	87,7
Субвенции бюджетам на выплату государственных пособий лицам, не подлежащим обязательному социальному страхованию на случай временной нетрудоспособности и в связи с материнством, и лицам, уволенным в связи с ликвидацией организаций (прекращением деятельности, полномочий физическими лицами)	000 20235380000000150	98 757 900,00	68 164 361,00	69,0
Субвенции бюджетам муниципальных образований на компенсацию отдельным категориям граждан оплаты взноса на капитальный ремонт общего имущества в многоквартирном доме	000 20235462000000150	2 154 450,00	2 154 450,00	100,0
Единая субвенция местным бюджетам	000 20239998000000150	399 496 140,00	310 799 439,29	77,8
Единая субвенция бюджетам городских округов	000 20239998040000150	399 496 140,00	310 799 439,29	77,8
Иные межбюджетные трансферты	000 20240000000000150	685 549 146,34	85 197 185,47	12,4
Прочие межбюджетные трансферты, передаваемые бюджетам	000 20249999000000150	685 549 146,34	85 197 185,47	12,4
Прочие межбюджетные трансферты, передаваемые бюджетам городских округов	000 20249999040000150	685 549 146,34	85 197 185,47	12,4
ПРОЧИЕ БЕЗВОЗМЕЗДНЫЕ ПОСТУПЛЕНИЯ	000 20700000000000000	510 000,00	443 000,00	86,9
Прочие безвозмездные поступления в бюджеты городских округов	000 20704000040000150	510 000,00	443 000,00	86,9
Поступления от денежных пожертвований, предоставляемых физическими лицами получателям средств бюджетов городских округов	000 20704020040000150	102 000,00	43 000,00	42,2
Прочие безвозмездные поступления в бюджеты городских округов	000 20704050040000150	408 000,00	400 000,00	98,0
ДОХОДЫ БЮДЖЕТОВ БЮДЖЕТНОЙ СИСТЕМЫ РОССИЙСКОЙ ФЕДЕРАЦИИ ОТ ВОЗВРАТА ОСТАТКОВ СУБСИДИЙ, СУБВЕНЦИЙ И ИНЫХ МЕЖБЮДЖЕТНЫХ ТРАНСФЕРТОВ, ИМЕЮЩИХ ЦЕЛЕВОЕ НАЗНАЧЕНИЕ, ПРОШЛЫХ ЛЕТ	000 21800000000000000	0,00	7 272,26	
Доходы бюджетов городских округов от возврата бюджетами бюджетной системы Российской Федерации остатков субсидий, субвенций и иных межбюджетных трансфертов, имеющих целевое назначение, прошлых лет, а также от возврата организациями остатков субсидий прошлых лет	000 21800000040000150	0,00	7 272,26	
ВОЗВРАТ ОСТАТКОВ СУБСИДИЙ, СУБВЕНЦИЙ И ИНЫХ МЕЖБЮДЖЕТНЫХ ТРАНСФЕРТОВ, ИМЕЮЩИХ ЦЕЛЕВОЕ НАЗНАЧЕНИЕ, ПРОШЛЫХ ЛЕТ	000 21900000000000000	-4 384 386,42	-4 444 317,89	101,4
Возврат остатков субсидий, субвенций и иных межбюджетных трансфертов, имеющих целевое назначение, прошлых лет из бюджетов городских округов	000 21900000040000150	-4 384 386,42	-4 444 317,89	101,4

2. Расходы бюджета

Наименование показателя	Бюджетная классификация	Утвержденные бюджетные назначения	Исполнено	% Исполнения
1	2	3	4	5
Расходы бюджета – всего, в том числе:	X	5 014 931 152,63	3 106 240 817,01	61,9
ОБЩЕГОСУДАРСТВЕННЫЕ ВОПРОСЫ	000 0100 0000000000 000	339 465 194,44	219 135 361,81	64,6
Функционирование высшего должностного лица субъекта Российской Федерации и муниципального образования	000 0102 0000000000 000	1 842 399,00	1 231 556,69	66,8
Функционирование законодательных (представительных) органов государственной власти и представительных органов муниципальных образований	000 0103 0000000000 000	18 492 788,00	12 944 831,89	70,0
Функционирование Правительства Российской Федерации, высших исполнительных органов государственной власти субъектов Российской Федерации, местных администраций	000 0104 0000000000 000	97 002 868,26	59 218 039,26	61,0
Судебная система	000 0105 0000000000 000	44 360,00	0,00	
Обеспечение деятельности финансовых, налоговых и таможенных органов и органов финансового (финансово-бюджетного) надзора	000 0106 0000000000 000	36 370 846,18	23 904 209,54	65,7
Резервные фонды	000 0111 0000000000 000	5 227 408,19	0,00	
Другие общегосударственные вопросы	000 0113 0000000000 000	180 484 524,81	121 836 724,43	67,5
НАЦИОНАЛЬНАЯ БЕЗОПАСНОСТЬ И ПРАВООХРАНИТЕЛЬНАЯ ДЕЯТЕЛЬНОСТЬ	000 0300 0000000000 000	24 584 846,00	17 149 082,51	69,8
Защита населения и территории от чрезвычайных ситуаций природного и техногенного характера, гражданская оборона	000 0309 0000000000 000	24 584 846,00	17 149 082,51	69,8
НАЦИОНАЛЬНАЯ ЭКОНОМИКА	000 0400 0000000000 000	274 970 148,63	42 864 655,93	15,6
Водное хозяйство	000 0406 0000000000 000	592 820,44	185 983,11	31,4
Лесное хозяйство	000 0407 0000000000 000	486 770,90	288 270,90	59,2
Транспорт	000 0408 0000000000 000	10 510 300,00	4 219 507,75	40,1
Дорожное хозяйство (дорожные фонды)	000 0409 0000000000 000	260 468 257,29	37 774 360,77	14,5
Другие вопросы в области национальной экономики	000 0412 0000000000 000	2 912 000,00	396 533,40	13,6
ЖИЛИЩНО-КОММУНАЛЬНОЕ ХОЗЯЙСТВО	000 0500 0000000000 000	622 195 642,17	307 602 828,00	49,4
Жилищное хозяйство	000 0501 0000000000 000	8 283 503,00	611 001,02	7,4
Коммунальное хозяйство	000 0502 0000000000 000	967 644,56	107 146,56	11,1
Благоустройство	000 0503 0000000000 000	542 801 956,61	262 492 560,08	48,4
Другие вопросы в области жилищно-коммунального хозяйства	000 0505 0000000000 000	70 142 538,00	44 392 120,34	63,3
ОБРАЗОВАНИЕ	000 0700 0000000000 000	1 837 951 761,06	1 185 139 016,27	64,5
Дошкольное образование	000 0701 0000000000 000	790 866 218,65	500 530 130,96	63,3
Общее образование	000 0702 0000000000 000	918 426 720,41	591 786 365,01	64,4
Дополнительное образование детей	000 0703 0000000000 000	87 609 818,00	63 623 459,00	72,6
Молодежная политика	000 0707 0000000000 000	22 730 157,00	17 766 236,34	78,2
Другие вопросы в области образования	000 0709 0000000000 000	18 318 847,00	11 432 824,96	62,4
КУЛЬТУРА, КИНЕМАТОГРАФИЯ	000 0800 0000000000 000	700 421 700,44	422 796 167,31	60,4
Культура	000 0801 0000000000 000	694 775 508,44	418 726 981,74	60,3
Другие вопросы в области культуры, кинематографии	000 0804 0000000000 000	5 646 192,00	4 069 185,57	72,1
СОЦИАЛЬНАЯ ПОЛИТИКА	000 1000 0000000000 000	1 027 153 111,82	801 508 671,65	78,0
Социальное обеспечение населения	000 1003 0000000000 000	605 167 229,52	479 357 591,42	79,2
Охрана семьи и детства	000 1004 0000000000 000	378 370 260,32	293 092 397,64	77,5
Другие вопросы в области социальной политики	000 1006 0000000000 000	43 615 621,98	29 058 682,59	66,6
ФИЗИЧЕСКАЯ КУЛЬТУРА И СПОРТ	000 1100 0000000000 000	124 744 322,07	72 481 156,81	58,1
Физическая культура	000 1101 0000000000 000	75 061 772,00	55 542 436,10	74,0
Массовый спорт	000 1102 0000000000 000	7 396 084,58	4 949 279,57	66,9
Спорт высших достижений	000 1103 0000000000 000	38 621 248,49	9 322 485,28	24,1
Другие вопросы в области физической культуры и спорта	000 1105 0000000000 000	3 665 217,00	2 666 955,86	72,8
ОБСЛУЖИВАНИЕ ГОСУДАРСТВЕННОГО И МУНИЦИПАЛЬНОГО ДОЛГА	000 1300 0000000000 000	63 444 426,00	37 563 876,72	59,2
Обслуживание государственного внутреннего и муниципального долга	000 1301 0000000000 000	63 444 426,00	37 563 876,72	59,2
Результат исполнения бюджета (дефицит/профицит)	X	-299 850 339,14	-511 311 093,49	

3. Источники финансирования дефицита бюджета

Наименование показателя	Бюджетная классификация	Утвержденные бюджетные назначения	Исполнено
1	2	3	4
Источники финансирования дефицита бюджета – всего, в том числе:	X	299 850 339,14	511 311 093,49
источники внутреннего финансирования бюджета, из них:	X	148 000 000,00	389 265 950,34
Кредиты кредитных организаций в валюте Российской Федерации	000 01020000000000000	148 000 000,00	-190 000 000,00
Получение кредитов от кредитных организаций в валюте Российской Федерации	000 01020000000000700	2 648 000 000,00	1 130 000 000,00
Получение кредитов от кредитных организаций бюджетами городских округов в валюте Российской Федерации	604 01020000040000710	2 648 000 000,00	1 130 000 000,00
Погашение кредитов, предоставленных кредитными организациями в валюте Российской Федерации	000 01020000000000800	-2 500 000 000,00	-1 320 000 000,00
Погашение бюджетами городских округов кредитов от кредитных организаций в валюте Российской Федерации	604 01020000040000810	-2 500 000 000,00	-1 320 000 000,00
Бюджетные кредиты от других бюджетов бюджетной системы Российской Федерации	000 01030000000000000	0,00	473 697 000,00
Бюджетные кредиты от других бюджетов бюджетной системы Российской Федерации в валюте Российской Федерации	000 01030100000000000	0,00	473 697 000,00
Получение бюджетных кредитов от других бюджетов бюджетной системы Российской Федерации в валюте Российской Федерации	000 01030100000000700	1 500 000 000,00	844 788 000,00
Получение кредитов от других бюджетов бюджетной системы Российской Федерации бюджетами городских округов в валюте Российской Федерации

ПОСТАНОВЛЕНИЕ
администрации города Пятигорска Ставропольского края

19.11.2019 г. г. Пятигорск № 5429

Об утверждении Административного регламента предоставления государственной услуги «Осуществление приема заявлений и документов, необходимых для выдачи удостоверений гражданам Российской Федерации, родившимся на территории Союза Советских Социалистических Республик, а также на иных территориях, которые на дату начала Великой Отечественной войны входили в его состав, не достигшим совершеннолетия на 3 сентября 1945 года и постоянно проживающим на территории Ставропольского края, в соответствии с Законом Ставропольского края от 13 декабря 2018 года № 104-кз «О детях войны в Ставропольском крае», оформление и выдача указанных удостоверений»

В соответствии с Федеральным законом от 6 октября 2003 года № 131-ФЗ «Об общих принципах организации местного самоуправления в Российской Федерации», Уставом муниципального образования города-курорта Пятигорска, Федеральным законом от 27 июля 2010 года № 210-ФЗ «Об организации предоставления государственных и муниципаль-ных услуг»,-

ПОСТАНОВЛЯЮ:

1. Утвердить прилагаемый Административной регламент предоставления государственной услуги «Осуществление приема заявлений и документов, необходимых для выдачи удостоверений гражданам Российской Федерации, родившимся на территории Союза Советских Социалистических Республик, а также на иных территориях, которые на дату начала Великой Отечественной войны входили в его состав, не достигшим совершеннолетия на 3 сентября 1945 года и постоянно проживающим на территории Ставропольского края, в соответствии с Законом Ставропольского края от 13 декабря 2018 года № 104-кз «О детях войны в Ставропольском крае», оформление и выдача указанных удостоверений».

2. Контроль за выполнением настоящего постановления возложить на заместителя главы администрации города Пятигорска Плесникову И.Т.

3. Настоящее постановление вступает в силу со дня его официального опубликования.

Глава города Пятигорска А. В. СКРИПНИК

Утвержден
постановлением администрации города Пятигорска
от 19.11.2019 г. № 5429

АДМИНИСТРАТИВНЫЙ РЕГЛАМЕНТ
предоставления государственной услуги «Осуществление приема заявлений и документов, необходимых для выдачи удостоверений гражданам Российской Федерации, родившимся на территории Союза Советских Социалистических Республик, а также на иных территориях, которые на дату начала Великой Отечественной войны входили в его состав, не достигшим совершеннолетия на 3 сентября 1945 года и постоянно проживающим на территории Ставропольского края, в соответствии с Законом Ставропольского края от 13 декабря 2018 г. № 104-кз «О детях войны в Ставропольском крае», оформление и выдача указанных удостоверений».

1. Общие положения

1.1. Предмет регулирования административного регламента

Административный регламент предоставления государственной услуги «Осуществление приема заявлений и документов, необходимых для выдачи удостоверений гражданам Российской Федерации, родившимся на территории Союза Советских Социалистических Республик, а также на иных территориях, которые на дату начала Великой Отечественной войны входили в его состав, не достигшим совершеннолетия на 3 сентября 1945 года и постоянно проживающим на территории Ставропольского края, в соответствии с Законом Ставропольского края от 13 декабря 2018 года № 104-кз «О детях войны в Ставропольском крае», оформление и выдача указанных удостоверений» (далее соответственно — Административный регламент, государственная услуга, «дети войны», удостоверение «дети войны»), разработан для повышения качества предоставления и доступности результатов предоставления государственной услуги, создания комфортных условий для участников отношений, возникающих при осуществлении государственной услуги, и определяет стандарт и порядок предоставления государственной услуги гражданам Российской Федерации, постоянно проживающим на территории города-курорта Пятигорска.

1.2. Круг заявителей

Заявителями являются граждане Российской Федерации, постоянно проживающие на территории города-курорта Пятигорска, родившиеся на территории Союза Советских Социалистических Республик, а также на иных территориях, которые на дату начала Великой Отечественной войны входили в его состав, не достигшие совершеннолетия на 3 сентября 1945 года.

От имени заявителя могут обращаться их законные представители.

1.3. Требования к порядку информирования о предоставлении государственной услуги

1.3.1. Информация о местонахождении и графике работы органа, предоставляющего государственную услугу:

Управление расположено по адресу: Ставропольский край, город Пятигорск, ул. Первомайская, 89а.

Отдел социально-правовых гарантий (далее по тексту — отдел) расположен в Управлении в кабинете № 9.

Отдел осуществляет работу и прием граждан в соответствии с графиком, утверждаемым начальником Управления.

График работы и приема граждан размещается в Управлении при входе.

График приема граждан в Управлении: понедельник — с 9.00 до 17.00, вторник — с 09.00 до 13.00, среда — с 9.00 до 13.00, четверг — с 9.00 до 17.00, пятница — с 09.00 до 13.00.

Время предоставления перерыва для отдыха и питания специалистов Управления устанавливается с 13.00 до 13.48.

Консультация в объеме, предусмотренном настоящим Административным регламентом, предоставляется должностными лицами Управления в течение всего установленного приемного времени.

Для предоставления государственной услуги заявителю обращаться в другие органы и организации не требуется.

1.3.2. Справочные телефоны:

Телефон Управления: 8(8793) 39-08-28.

Телефон отдела: 8(8793) 39-20-15.

1.3.3. Адрес официального сайта Управления www.uspn032.ru, адрес электронной почты utszn032@mail.ru.

Адрес официального сайта муниципального образования города-курорта Пятигорска www.pyatigorsk.org.

1.3.4. Получение информации заявителем по вопросам предоставления государственной услуги, а также сведений о ходе предоставления государственной услуги осуществляется при:

личном обращении заявителя;

письменном обращении заявителя в Управление;

обращении по телефону;

обращении в форме электронного документа;

с использованием электронной почты Управления по адресу: www.uspn032.ru;

с использованием информационно-телекоммуникационной сети «Интернет» путем направления обращений в федеральную государственную информационную систему «Единый портал государственных и муниципальных услуг (функций)» (далее — Единый портал) по адресу: www.gosuslugi.ru и государственную информационную систему Ставропольского края «Портал государственных и муниципальных услуг (функций), предоставляемых (исполняемых) органами исполнительной власти Ставропольского края и органами местного самоуправления муниципальных образований Ставропольского края» (далее — региональный портал) по адресу: www.26gosuslugi.ru;

1.3.5. На сайте Управления размещается и поддерживается в актуальном состоянии следующая информация:

текст настоящего Административного регламента;

блок-схема предоставления государственной услуги согласно приложению 1 к настоящему Административному регламенту;

перечень документов, необходимых для предоставления государственной услуги;

график работы Управления, почтовый адрес, номера телефонов, адреса интернет-сайта и электронной почты, по которым заявители могут получать необходимую информацию и документы.

1.3.6. На информационных стендах в здании Управления размещается информация:

о категориях граждан, имеющих право на предоставление государственной услуги;

о сроке предоставления государственной услуги;

о перечне документов, необходимых для принятия решения о выдаче удостоверения «дети войны», комплектности (достаточности) представленных документов;

об источнике получения документов, необходимых для принятия решения о выдаче удостоверения «дети войны»;

номера телефонов для обжалования действий (бездействия) и решений, осуществляемых и принимаемых в ходе предоставления государственной услуги.

1.3.7. Информация о порядке и сроках предоставления государственной услуги, основанная на сведениях об услугах, содержащихся в федеральной государственной информационной системе «Федеральный реестр государственных и муниципальных услуг (функций)» и государственной информационной системе Ставропольского края «Региональный реестр государственных услуг (функций)», размещенная на портале услуг и официальном сайте Управления и министерства, предоставляется заявителю бесплатно.

Доступ к информации о сроках и порядке предоставления государственной услуги, размещенной на порталах услуг и официальном сайте Управления, осуществляется без выполнения заявителем каких-либо требований, в том числе без использования программного обеспечения, установка которого на технические средства заявителя требует заключения лицензионного и иного соглашения с правообладателем программного обеспечения, предусматривающего взимание платы, регистрацию или авторизацию заявителя или предоставление им персональных данных.

На едином портале (www.gosuslugi.ru) и региональном портале (www.26gosuslugi.ru) (далее — порталы услуг) размещаются следующие информационные материалы:

полное наименование, полный почтовый адрес и график работы;

справочные телефоны, по которым можно получить информацию по порядку предоставления государственной услуги;

адреса электронной почты;

порядок получения информации заявителем по вопросам предоставления государственной услуги, сведений о результатах предоставления государственной услуги;

о порядке и сроках предоставления государственной услуги;

об отсутствии государственной пошлины за предоставление услуг и иных платежей.

2. Стандарт предоставления государственной услуги

2.1. Наименование государственной услуги

Наименование государственной услуги — осуществление приема заявлений и документов, необходимых для выдачи удостоверений гражданам Российской Федерации, родившимся на территории Союза Советских Социалистических Республик, а также на иных территориях, которые на дату начала Великой Отечественной войны входили в его состав, не достигшим совершеннолетия на 3 сентября 1945 года и постоянно проживающим на территории Ставропольского края, в соответствии с Законом Ставропольского края от 13 декабря 2018 года № 104-кз «О детях войны в Ставропольском крае», оформление и выдача указанных удостоверений.

2.2. Наименование органа, предоставляющего государственную услугу

Исполнение полномочий по предоставлению государственной услуги «Осуществление приема заявлений и документов, необходимых для выдачи удостоверений гражданам Российской Федерации, родившимся на территории Союза Советских Социалистических Республик, а также на иных территориях, которые на дату начала Великой Отечественной войны входили в его состав, не достигшим совершеннолетия на 3 сентября 1945 года и постоянно проживающим на территории Ставропольского края, в соответствии с Законом Ставропольского края от 13 декабря 2018 года № 104-кз «О детях войны в Ставропольском крае», оформление и выдача указанных удостоверений» осуществляется администрацией города Пятигорска в лице Управления, руководствуясь:

Федеральным законом от 6 октября 2003 года № 131-ФЗ «Об общих принципах организации местного самоуправления в Российской Федерации»;

Законом Ставропольского края от 11 декабря 2009 года № 92-кз «О наделении органов местного самоуправления муниципальных районов и городских округов в Ставропольском крае отдельными государственными полномочиями Российской Федерации, переданными для осуществления органам государственной власти субъекта Российской Федерации, и отдельными государственными полномочиями Ставропольского края в области труда и социальной защиты отдельных категорий граждан»;

Уставом муниципального образования города-курорта Пятигорска;

и на основании соглашения о сотрудничестве между Министерством труда и социальной защиты населения Ставропольского края и администрацией города Пятигорска от 15 августа 2014 года;

и в соответствии с пунктом 1.2 настоящего Административного регламента.

Запрещено требовать от заявителя осуществления действий, в том числе согласований, необходимых для получения государственной услуги и связанных с обращением в иные организации, участвующие в предоставлении государственной услуги, за исключением получения услуг, включенных в перечень услуг, которые являются необходимыми и обязательными для предоставления органами исполнительной власти Ставропольского края государственных услуг, и предоставляются организациями, участвующими в предоставлении государственных услуг, утверждаемый постановлением Правительства Ставропольского края от 24 июня 2011 года № 250-п.

2.3. Описание результата предоставления государственной услуги

Результатом предоставления государственной услуги является:

включение в реестр на выдачу удостоверений и выдача удостоверения;

принятие решения об отказе в выдаче удостоверения «дети войны».

2.4. Срок предоставления государственной услуги, сроки выдачи документов, являющихся результатом предоставления государственной услуги

Срок предоставления государственной услуги составляет 15 рабочих дней со дня представления заявителем или доверенным лицом заявления и документов, указанных в пункте 2.6.2 настоящего регламента.

Уведомление о принятом решении с указанием причин отказа направляется гражданину в течение 3 рабочих дней со дня принятия решения об отказе.

Выдача удостоверения гражданину или доверенному лицу осуществля-ется Управлением в день обращения за его получением.

2.5. Перечень нормативных правовых актов Российской Федерации, в том числе нормативных правовых актов Ставропольского края, регулирующих предоставление государственной услуги, с указанием их реквизитов и источников официального опубликования

Предоставление государственной услуги осуществляется в соответ-ствии с:

Конституцией Российской Федерации[1];

Федеральным законом от 6 октября 1999 года № 184-ФЗ «Об общих принципах организации законодательных (представительных) и исполни-тельных органов государственной власти субъектов Российской Федера-ции»[2];

Федеральным законом от 27 июля 2010 года № 210-ФЗ «Об организа-ции предоставления государственных и муниципальных услуг»[3];

Федеральным законом от 27 июля 2006 года № 152-ФЗ «О персональ-ных данных»[4];

постановлением Правительства Российской Федерации от 16 августа 2012 года № 840 «О порядке подачи и рассмотрения жалоб на решения и действия (бездействие) федеральных органов исполнительной власти и их должностных лиц, федеральных государственных служащих, должностных лиц государственных внебюджетных фондов Российской Федерации»[5];

Законом Ставропольского края от 11 декабря 2009 года № 92-кз «О наделении органов местного самоуправления муниципальных районов и городских округов в Ставропольском крае отдельными государственными полномочиями Российской Федерации, переданными для осуществления органам государственной власти субъекта Российской Федерации, и отдельными государственными полномочиями Ставропольского края в области труда и социальной защиты отдельных категорий граждан»[6];

Законом Ставропольского края от 13 декабря 2018 года № 104-кз «О детях войны в Ставропольском крае»[7]

постановлением Правительства Ставропольского края от 25 июля 2011 года № 295-п «Об утверждении Порядка разработки и утверждения органами исполнительной власти Ставропольского края административных регламентов предоставления государственных услуг, Порядка разработки и утверждения органами исполнительной власти Ставропольского края административных регламентов исполнения государственных контрольных (надзорных) функций и Порядка проведения экспертизы проектов административных регламентов предоставления государственных услуг и проектов административных регламентов исполнения государственных контрольных (надзорных) функций»[8];

приказом Министерства труда и социальной защиты населения Ставропольского края от 17 декабря 2018 года № 504 «Об организации работы по реализации Закона Ставропольского края «О детях войны в Ставропольском крае» [9];

приказом Министерства труда и социальной защиты населения Ставропольского края от 25 февраля 2019 года № 53 «О внесении изменений в Порядок выдачи удостоверений гражданам Российской Федерации, родившимся на территории Союза Советских Социалистических Республик, не достигшим совершеннолетия на 3 сентября 1945 года и постоянно проживающим на территории Ставропольского края, утвержденный приказом министерства труда и социальной защиты населения Ставропольского края от 17 декабря 2018 г. № 504» [10];

приказом Министерства труда и социальной защиты населения Ставропольского края от 24 мая 2019 года № 163 « Об утверждении Порядка назначения и выплаты денежной выплаты гражданам Российской Федерации, относящимся к категории «дети войны»;

а также последующими редакциями указанных нормативных правовых актов.

2.6. Исчерпывающий перечень документов, необходимых в соответствии с нормативными правовыми актами Российской Федерации, в том числе нормативными правовыми актами Ставропольского края для предоставления государственной услуги и услуг, необходимых и обязательных для предоставления государственной услуги, подлежащих представлению заявителем, способы их получения заявителем, в том числе в электронной форме, порядок их представления

2.6.1. Выдача удостоверения «дети войны» осуществляется в заявительном порядке гражданам, указанным в пункте 1.2 настоящего Административного регламента.

2.6.2. Для включения в реестр на выдачу удостоверений «дети войны», граждане, указанные в пункте 1.2 настоящего Административного регламента, подают в Управление:

заявление о выдаче удостоверения по форме согласно приложению 2 к настоящему Административному регламенту;

паспорт (документ, удостоверяющий личность и подтверждающий гражданство РФ);

одну фотографию на документы размером 3 на 4.

В случае подачи заявления и документов доверенным лицом, им предоставляется паспорт или иной документ, удостоверяющий личность, и документ, подтверждающий его полномочия.

Документы (кроме фотографии) могут быть представлены как в подлинниках, так и в копиях, заверенных в установленном порядке.

Документы, представленные в подлинниках, после изготовления и заверения их копий Управлением, возвращаются заявителю или лицу, представляющему его интересы.

В случае направления заявления и документов для получения государственной услуги по почте, копии документов должны быть заверены в порядке, установленном законодательством Российской Федерации.

2.6.3. Заявитель имеет право представить документы:

лично или через законного представителя в Управление по адресу: город Пятигорск, улица Первомайская, д. 89а;

путем направления по почте в Управление по адресу: г. Пятигорск, улица Первомайская, д. 89а.

2.6.4. Способ получения документов, в том числе в электронной форме, подаваемых заявителем.

Форму заявления заявитель может получить:

непосредственно в Управлении по адресу: город Пятигорск, улица Пер-омайская, д. 89а, кабинет 9 — отдел социально-правовых гарантий;

в информационно-телекоммуникационной сети «Интернет» на Едином портале (www.gosuslugi.ru) и региональном портале (www.26 gosuslugi.ru);

на официальном сайте управления (www.uspn032.ru);

в информационно-правовых системах «Консультант плюс» и «Гарант».

2.7. Исчерпывающий перечень документов, необходимых в соответствии с нормативными правовыми актами Российской Федерации, в том числе нормативными правовыми актами Ставропольского края для предоставления государственной услуги, которые находятся в распоряжении иных органов и организаций, и которые заявитель вправе предоставить самостоятельно, а также способы их получения заявителем, порядок их представления

2.7.1. Сведения о (получении) неполучении удостоверения «дети войны» по прежнему места жительства (в случае перемены места жительства в пределах края) находятся в распоряжении органов соцзащиты по прежнему месту жительства заявителя, а сведения о наличии гражданства Российской Федерации (при предъявлении заявителем паспорта гражданина СССР) находятся в распоряжении УФМС РФ по г. Пятигорску.

Заявитель одновременно с заявлением о выдаче удостоверения имеет право по собственной инициативе предоставить указанные сведения (документы) в Управление.

В ином случае, указанные сведения запрашиваются Управлением самостоятельно, в порядке межведомственного информационного взаимодействия.

2.7.2. Запрещено требовать от заявителя:

предоставления документов, не указанных в пункте 2.6 настоящего Административного регламента;

предоставления документов и информации или осуществления действий, предоставление или осуществление которых не предусмотрено нормативными правовыми актами Российской Федерации, в том числе Ставропольского края, регулирующими отношения, возникающие в связи с предоставлением государственной услуги;

предоставления документов и информации, в том числе подтверждающих внесение заявителем платы за предоставление государственной услуги, которые находятся в распоряжении органов, предоставляющих государственные услуги, иных государственных органов, органов местного самоуправления либо подведомственных государственным органам или органам местного самоуправления организаций, участвующих в предоставлении государственной услуги, в соответствии с нормативными правовыми актами Российской Федерации, в том числе Ставропольского края, за исключением документов, включенных в определенный частью 6 статьи 7 Федерального закона от 27 июля 2010 года № 210-ФЗ «Об организации предоставления государственных и муниципальных услуг» перечень документов;

осуществления действий, в том числе согласований, необходимых для получения государственной услуги и связанных с обращением в иные государственные органы, органы местного самоуправления, организации, за исключением получения услуг и получения документов и информации, предоставляемых в результате предоставления таких услуг, включенных в перечни, указанные в части 1 статьи 9 Федерального закона от 27 июля 2010 года № 210-ФЗ «Об организации предоставления государственных и муниципальных услуг»;

представления документов и информации, отсутствие и (или) недостоверность которых не указывались при первоначальном отказе в приеме документов, необходимых для предоставления государственной услуги, либо в предоставлении государственной услуги, за исключением следующих случаев:

а) изменение требований нормативных правовых актов, касающихся предоставления государственной услуги, после первоначальной подачи заявления о предоставлении государственной услуги;

б) наличие ошибок в заявлении о предоставлении государственной услуги и документах, поданных заявителем после первоначального отказа в приеме документов, необходимых для предоставления государственной или услуги, либо в предоставлении государственной услуги и не включенных в представленный ранее комплект документов;

в) истечение срока действия документов или изменение информации после первоначального отказа в приеме документов, необходимых для предоставления государственной услуги, либо в предоставлении государственной услуги;

г) выявление документально подтвержденного факта (признаков) ошибочного или противоправного действия (бездействия) должностного лица Управления, муниципального служащего, при первоначальном отказе в приеме документов, необходимых для предоставления государственной услуги, либо в предоставлении государственной услуги, о чем в письменном виде за подписью начальника Управления, при первоначальном отказе в приеме документов, необходимых для предоставления государственной услуги, уведомляется заявитель, а также приносятся извинения за доставленные неудобства.

2.8. Исчерпывающий перечень оснований для отказа в приеме документов, необходимых для предоставления государственной услуги.

Основания для отказа в приеме документов, необходимых для предоставления государственной услуги:

заявителем представлен неполный пакет документов, предусмотренных пунктом 2.6 настоящего Административного регламента;

документы исполнены цветными чернилами (пастой), кроме синих или черных, либо карандашом;

текст документа не подается прочтению;

в представленных документах имеются разночтения;

копии документов, представленные без оригинала, не заверены в установленном законодательством Российской Федерации порядке.

2.9. Исчерпывающий перечень оснований для приостановления, отказа в предоставлении государственной услуги и прекращения предоставления государственной услуги

2.9.1. Основания для приостановления государственной услуги не предусмотрены.

2.9.2. Основания для отказа в предоставлении услуги не предусмотрены.

2.9.3. Основания для прекращения предоставления государственной услуги.

Исчерпывающий перечень оснований для прекращения предоставления государственной услуги:

снятие заявителя с регистрационного учета по месту жительства в городе Пятигорске;

смерть заявителя.

2.10. Перечень услуг, необходимых и обязательных для предоставления государственной услуги, в том числе сведения о документе (документах), выдаваемом (выдаваемых) иными органами и организациями, участвующими в предоставлении государственной услуги

Для предоставления государственной услуги обращение заявителя в иные органы (организации) не требуется.

2.11. Порядок, размер и основания взимания государственной пошлины или иной платы, взимаемой за предоставление государственной услуги.

Государственная пошлина или иная плата за предоставление государственной услуги не взимается.

2.12. Порядок, размер и основания взимания платы за предоставление услуг, необходимых и обязательных для предоставления государственной услуги

Государственная пошлина или иная плата не взимается.

2.13. Максимальный срок ожидания в очереди при подаче запроса о предоставлении государственной услуги и услуг, необходимых и обязательных для предоставления государственной услуги, и при получении результата предоставления государственной услуги

Максимальный срок ожидания в очереди для получения государственной услуги составляет 15 минут.

2.14. Срок и порядок регистрации запроса заявителя о предоставлении государственной услуги и услуг, необходимых и обязательных для предоставления государственной услуги, в том числе в электронной форме

Заявление о предоставлении государственной услуги регистрируется в течение 15 минут посредством внесения информации об обращении заявителя в автоматизированную информационную систему «Адресная социальная помощь» (далее — АИС АСП).

2.15. Требования к помещениям, в которых предоставляется государственная услуга, к местам ожидания и приема заявителей, размещению и оформлению визуальной, текстовой и мультимедийной информации о порядке предоставления государственной услуги, в том числе к обеспечению доступности для инвалидов указанных объектов в соответствии с законодательством Российской Федерации о социальной защите инвалидов

Помещение Управления, в котором осуществляется прием граждан, в том числе маломобильных групп населения (далее — заявителей), находится для заявителей в пределах пешеходной доступности от остановок общественного транспорта.

Пути движения к зданию Управления обеспечены информационным указателем, светофором со звуковой сигнализацией, тротуары оснащены тактильной плиткой и пологими спусками.

Прилегающая территория к зданию Управления обеспечена местом для парковки автотранспортных средств инвалидов, беспрепятственным входом и выходом для заявителей.

Вход и выход Управления оборудован доступной визуальной информационной системой, системой вызова персонала.

Здание Управления обеспечено доступными путями движения заявителей, санитарно-гигиеническим помещением.

Площадь мест ожидания вмещает количество заявителей, ежедневно обращающихся в Управление в связи с предоставлением государственной услуги.

Прием заявителей осуществляется в специально отведенном кабинете, указанном в пункте 1.3.1 Административного регламента (далее-помещение).

Помещение для приема заявителей соответствует комфортным условиям для заявителей и оптимальным условиям работы специалистов с заявителями, в том числе обеспечена доступная визуальная и тактильная система информации.

Вход и выход из помещения оборудован соответствующими указателями.

Помещение соответствуют Санитарно-эпидемиологическим правилам и нормативам «Гигиенические требования к персональным электронно-вычислительным машинам и организации работы. СанПиН 2.2.2/2.4.1340-03» и быть оборудованы противопожарной системой и средствами пожаротушения, системой оповещения о возникновении чрезвычайной ситуации.

В помещении обеспечен допуск:

сурдопереводчика, тифлосурдопереводчика, а также иного лица, владеющего жестовым языком;

собаки-проводника при наличии документа, подтверждающего ее специальное обучение, выданного по форме, установленной федеральным органом исполнительной власти, осуществляющим функции по выработке и реализации государственной политики и нормативно-правовому регулированию в сфере социальной защиты населения;

для заявителей на официальный сайт Управления в информационно-телекоммуникационной сети «Интернет».

Специалистами Управления заявителям, при необходимости, оказывается:

сопровождение по территории и зданию Управления в помещения;

оказание необходимой заявителю помощи в преодолении барьеров, мешающих получению услуги;

разъяснения, в доступной для заявителей форме, порядка предоставления и получения государственной услуги.

Оформление визуальной, текстовой и мультимедийной информации о порядке предоставления государственной услуги соответствует оптимальному зрительному и слуховому восприятию этой информации гражданами.

2.16. Показатели доступности и качества государственной услуги, в том числе количество взаимодействий заявителя с должностными лицами при предоставлении государственной услуги и их продолжительность, возможность получения информации о ходе предоставления государственной услуги, в том числе с использованием информационно-коммуникационных технологий

К показателям доступности и качества государственных услуг относятся:

2.16.1. Своевременность (Св):

Св = Установленный регламентом срок / Время, фактически затраченное на предоставление государственной услуги *100%

Показатель 100% и более является положительным и соответствует требованиям настоящего Административного регламента.

2.15.2. Доступность:

$Дос = Д_{тел} + Д_{врем} + Д_{б/б\,с} + Д_{эл} + Д_{инф} + Д_{жит}$,

где

$Д_{тел}$ — наличие возможности записаться на прием по телефону:

$Д_{тел}$ = 0% — нельзя записаться на прием по телефону;

$Д_{врем}$ — возможность прийти на прием в нерабочее время:

$Д_{врем}$ = 10% — прием (выдача) документов осуществляется без перерыва на обед (5%) и в выходной день (5%);

$Д_{б/б\,с}$ — наличие безбарьерной среды:

$Д_{б/б\,с}$ = 20% — от тротуара до места приема можно проехать на коляске;

$Д_{б/б\,с}$ = 10% — от тротуара до места приема можно проехать на коляске с посторонней помощью 1 человека;

$Д_{б/б\,с}$ = 0% — от тротуара до места приема нельзя проехать на коляске;

$Д_{эл}$ — наличие возможности подать заявление в электронном виде:

$Д_{эл}$ = 20% — можно подать заявление в электронном виде;

$Д_{эл}$ = 0% — нельзя подать заявление в электронном виде;

$Д_{инф}$ — доступность информации о предоставлении государственной услуги:

$Д_{инф}$ = 20% — информация об основаниях, условиях и порядке предоставлении государственной услуги размещена в сети Интернет (5%) и на информационных стендах (5%), есть доступный для заявителей раздаточный материал (5%), периодически информация об услуге размещается в СМИ (5%);

$Д_{инф}$ = 0% — для получения информации о предоставлении государственной услуги необходимо пользоваться услугами, изучать нормативные документы;

$Д_{жит}$ — возможность подать заявление, документы и получить результат государственной услуги по месту жительства:

$Д_{жит}$ = 20% — можно подать заявление, документы и получить результат государственной услуги по месту жительства, например, наличие графика приема должностными лицами в различных поселениях, микрорайонах или наличие доверенного лица в администрациях поселений, микрорайонах;

$Д_{жит}$ = 0% — нельзя подать заявление, документы и получить результат государственной услуги по месту жительства.

2.16.3. Качество (Кач): $Кач = К_{докум} + К_{обслуж} + К_{обмен} + К_{факт}$,

где

$К_{докум}$ = количество принятых документов (с учетом уже имеющихся в органе соцзащиты) / количество предусмотренных настоящим Административным регламентом документов * 100%.

Значение показателя более 100% говорит о том, что у гражданина затребованы лишние документы.

Значение показателя менее 100% говорит о том, что решение не может быть принято, потребуется повторное обращение.

$К_{обслуж}$ = 100%, если сотрудники вежливы, корректны, предупредительны, дают подробные доступные разъяснения.

$К_{обмен}$ = количество документов, полученных без участия заявителя / количество предусмотренных регламентом документов, имеющихся в ОИВ * 100%.

Значение показателя 100% говорит о том, что государственная услуга предоставляется в строгом соответствии с Федеральным законом от 27 июля 2010 года № 210-ФЗ «Об организации предоставления государственных и муниципальных услуг».

$К_{факт}$ = (количество заявителей — количество обоснованных жалоб — количество выявленных нарушений) / количество заявителей * 100%.

Значение показателя 100% говорит о том, что государственная услуга предоставляется в строгом соответствии с законодательством.

2.16.4. Удовлетворенность (Уд):

$Уд = 100\% - К_{обж}/К_{заяв} \times 100\%$,

где —

$К_{обж}$ = количество обжалований при предоставлении государственной услуги;

$К_{заяв}$ = количество заявителей.

Значение показателя 100% говорит о том, что услуга предоставляется в соответствии с Федеральным законом от 27 июля 2010 года № 210-ФЗ «Об организации предоставления государственных и муниципальных услуг».

Для осуществления контроля качества и доступности государственной услуги и определения обобщенных показателей за определенный промежуток времени необходимо сумму показателей по каждому получателю разделить на количество получателей.

2.17. Иные требования, в том числе учитывающие особенности предоставления государственной услуги в Управлении и особенности предоставления государственной услуги в электронной форме

По желанию заявителя заявление может быть представлено им в электронном виде.

Заявление, оформленное в электронном виде, подписывается в соответствии с требованиями, установленными Федеральным законом от 6 апреля 2011 года № 63-ФЗ «Об электронной подписи» и статьями 21.1 и 21.2 Федерального закона от 27 июля 2010 года № 210-ФЗ «Об организации предоставления государственных и муниципальных услуг», и направляется в Управление, предоставляющий государственную услугу, с использованием информационно-телекоммуникационной сети «Интернет» на официальный сайт министерства на Единый портал или региональный портал, а именно:

заявление и документы, представленные в форме электронного документа, должны быть подписаны электронной подписью и представлены в формате *.rtf, *.doc, *.odt, *.jpg, *.pdf:

лично или через законного представителя при посещении органа соцзащиты;

посредством порталов услуг;

иным способом, позволяющим передать в электронном виде заявления и иные документы.

При обращении в форме электронного документа посредством Единого портала в целях получения информации заявителем по вопросам предоставления государственной услуги, а также сведений о ходе предоставления государственной услуги используется простая электронная подпись или усиленная квалифицированная электронная подпись.

При обращении в форме электронного документа посредством Единого портала или регионального портала в целях получения государственной услуги используется простая электронная подпись или усиленная квалифицированная электронная подпись. Для использования простой электронной подписи необходимо зарегистрироваться в Единой системе идентификации и аутентификации (далее — ЕСИА), по адресу: https://esia.gosuslugi.ru/registration/ в порядке, установленном нормативными правовыми актами и методическими документами, определяющими правила использования ЕСИА. Для использования усиленной квалифицированной подписи заявителю необходимо получить квалифицированный сертификат ключа проверки электронной подписи в удостоверяющем центре, аккредитованном в порядке, установленном Федеральным законом «Об электронной подписи».

При предоставлении услуги в электронной форме заявителю по адресу электронной почты, указанному в заявлении, в форме электронного документа направляется:

а) уведомление о записи на прием в Управление, содержащее сведения о дате, времени и месте приема;

б) уведомление о приеме и регистрации заявления и иных документов, необходимых для предоставления услуги, содержащее сведения о факте приема заявления и документов, необходимых для предоставления услуги, и начале процедуры предоставления услуги, а также сведения о дате и времени окончания предоставления услуги либо мотивированный отказ в приеме заявления и иных документов, необходимых для предоставления услуги;

в) уведомление о результатах рассмотрения документов, необходимых для предоставления услуги, содержащее сведения о принятии положительного решения о предоставлении услуги и возможности получить результат предоставления услуги либо мотивированный отказ в предоставлении услуги.

Уведомление о принятии заявления, поступившего в Управление в электронном виде, направляется заявителю не позднее рабочего дня, следующего за днем подачи указанного заявления.

3. Состав, последовательность и сроки выполнения

административных процедур (действий), требования к порядку их выполнения, в том числе особенности выполнения административных процедур (действий) в электронной форме

3.1. Состав административных процедур (действий)

Предоставление государственной услуги включает в себя следующие административные процедуры:

консультирование заявителя или доверенного лица по вопросу предос-тавления государственной услуги;

прием заявления и документов, необходимых для предоставления государственной услуги, регистрация заявления на предоставление государ-ственной услуги;

порядок осуществления приема заявления и документов, необходимых для предоставления государственной услуги, в электронной форме, в том числе с использованием Единого портала государственных и муниципальных услуг (функций), отдельных административных процедур;

межведомственное взаимодействие при предоставлении государственной услуги;

проверка права заявителя на предоставление государственной услуги;

принятие решения о включении в реестр на выдачу удостоверений «дети войны», утверждение реестра;

оформление удостоверения и информирование гражданина или дове-ренного лица о необходимости его получения;

принятие решения об отказе в выдаче удостоверения «дети войны».

3.2. Описание административных процедур

3.2.1. Консультирование заявителя или доверенного лица по вопросу предоставления государственной услуги.

Основанием для начала административной процедуры является обра-щение заявителя или законного представителя лично или посредством теле-фонной связи в Управление.

Содержание административной процедуры включает в себя:

предоставление информации о нормативных правовых актах, регули-рующих порядок предоставления государственной услуги;

разъяснение порядка, условий и срока предоставления государственной услуги;

предоставление информации о перечне документов, необходимых для предоставления государственной услуги;

предоставление информации о возможности получения государствен-ной услуги в электронной форме.

Общий максимальный срок выполнения административной процедуры — 15 минут.

Указанная административная процедура выполняется специалистом Управления, ответственным за консультирование заявителей.

Специалист лицо Управления, ответственный за консультирование заявителей:

регистрирует факт обращения заявителей в журнал устного приема;

разъясняет порядок, условия и срок предоставления государственной услуги;

предоставляет информацию о перечне необходимых документов.

Результатом административной процедуры является предоставление заявителю информации о порядке и условиях предоставления государственной услуги, выдача перечня документов, необходимых для предоставления государственной услуги.

3.2.2. Прием заявления и документов, необходимых для предоставления государственной услуги, регистрация заявления на предоставление государственной услуги

Основанием для начала административной процедуры является поступление в Управление заявления о выдаче удостоверения и документов, указанных в подпункте 2.6.2 настоящего Административного регламента.

Содержание административной процедуры включает в себя прием, регистрацию заявления и документов, оформление копий документов, оформление и выдачу расписки о приеме заявления и документов по форме, указанной в приложении 3 настоящего Административного регламента.

Указанная административная процедура выполняется специалистом Управления, ответственным за прием и регистрацию заявления и документов, и выдачу расписки.

Специалист Управления, ответственный за прием и регистрацию заявления и документов:

принимает заявление о выдаче удостоверения, по форме согласно приложению 2 к настоящему Административному регламенту, и документы, указанные в подпункте 2.6.2 настоящего Административного регламента;

оформляет копии представленных документов, заверяет и возвращает заявителю или доверенному лицу оригиналы документов;

регистрирует заявление в журнале регистрации заявлений о выдаче удостоверений «дети войны»;

выдает расписку по форме согласно приложению 3 настоящего Административного регламента.

Расписка выдается заявителю или его доверенному лицу непосредственно при приеме заявления и документов.

Общий максимальный срок выполнения административной процедуры 15 минут.

Результатом административной процедуры является регистрация заявления о выдаче удостоверения и выдача заявителю или его доверенному лицу расписки о приеме заявления и документов.

3.2.3. Порядок осуществления приема заявления и документов, необходимых для предоставления государственной услуги, в электронной форме, в том числе с использованием Единого портала государственных и муниципальных услуг (функций), отдельных административных процедур

Основанием для начала административной процедуры является, при наличии технической возможности получения государственной услуги в электронной форме, представление заявителем заявления и документов по электронным каналам связи посредством Единого портала или сайта министерства путем запуска получения услуги в разделе «Личный кабинет».

Содержание административной процедуры включает в себя прием заявления и документов, их регистрацию.

Указанная административная процедура выполняется специалистом Управления, ответственным за прием и регистрацию заявления и документов в электронной форме.

При поступлении заявления и документов в электронной форме специалист, обеспечивающий обмен данными между АИС АСП и Единым порталом:

самостоятельно, с использованием имеющихся средств электронной подписи или с использованием средств информационной системы аккредитованного удостоверяющего центра, осуществляет проверку используемой усиленной квалифицированной электронной подписи, которой подписаны поступившие заявление и документы;

в случае выявления соблюдения установленных условий признания действительности усиленной квалифицированной электронной подписи, выгружает информацию с Единого портала в АИС АСП, о чем сообщает специалисту, ответственному за прием документов.

При осуществлении проверки усиленной квалифицированной электронной подписи, которой подписаны поступившие заявления и документы, проверяется соответствие усиленной квалифицированной электронной подписи следующим требованиям:

а) квалифицированный сертификат создан и выдан аккредитованным удостоверяющим центром, аккредитация которого действительна на день выдачи указанного сертификата;

б) квалифицированный сертификат действителен на момент подписания электронного документа (при наличии достоверной информации о моменте подписания электронного документа) или на день проверки действительности указанного сертификата, если момент подписания электронного документа не определен;

в) имеется положительный результат проверки принадлежности владельцу квалифицированного сертификата квалифицированной электронной подписи, с помощью которой подписан электронный документ, и подтверждено отсутствие изменений, вне-

(Продолжение на 56-й стр.)

1 Принята всенародным голосованием 12.12.1993г., опубликована: «Российская газета», 25.12.1993г., № 237;
2 «Собрание законод

сенных в этот документ после его подписания. При этом проверка осуществляется с использованием средств электронной подписи, получивших подтверждение соответствия требованиям, установленным в соответствии с Федеральным законом от 6 апреля 2011 года № 63-ФЗ «Об электронной подписи», и с использованием квалифицированного сертификата лица, подписавшего электронный документ;

г) усиленная квалифицированная электронная подпись используется с учетом ограничений, содержащихся в квалифицированном сертификате лица, подписывающего электронный документ (если такие ограничения установлены).

Результатом указанной административной процедура является прием и регистрация заявления о выдаче удостоверения, полученного в электронной форме.

3.2.4. Межведомственное взаимодействие при предоставлении государственной услуги

Основанием для начала административной процедуры является поступление заявления и документов, указанных в подпункте 2.6.2 настоящего Административного регламента.

Содержание административной процедуры включает в себя направление запроса и получение сведений, указанных в пункте 2.7 настоящего Административного регламента.

Способ направления запроса.

При наличии технической возможности, запрос направляется в порядке межведомственного информационного взаимодействия в форме электронного документа, подписанного электронной подписью в соответствии с требованиями Федерального закона от 6 апреля 2011 года № 63-ФЗ «Об электронной подписи» и требованиями статей 21.1 и 21.2 Федерального закона от 27 июля 2010 года № 210-ФЗ «Об организации предоставления государственных и муниципальных услуг», с использованием электронных носителей и (или) информационно-телекоммуникационных сетей общего пользования, включая сеть «Интернет», посредством Единого портала или с использованием федеральной государственной информационной системы межведомственного электронного взаимодействия (далее — СМЭВ) и/или региональной государственной информационной системы межведомственного электронного взаимодействия (далее — РСМЭВ).

В случае отсутствия технической возможности направления запроса через СМЭВ или РСМЭВ запрос направляется в форме электронного документа с использованием сертифицированных криптографических средств защиты передаваемой информации по открытым каналам передачи данных VipNet или АскомДок в соответствии с Указом Президента Российской Федерации от 17 марта 2008 года № 351 «О мерах по обеспечению информационной безопасности Российской Федерации при использовании информационно-телекоммуникационных сетей международного информационного обмена».

В случае отсутствия технической возможности направления запроса в электронном виде запрос направляется нарочным или почтой. Для оперативности при направлении запроса почтой, запрос в день направления дублируется факсом или иной связью.

Результат направления запроса фиксируется с указанием даты направления запроса: в случае направления в форме электронного документа, факсом или иной — указывается время отправления, в случае направления нарочным или по почте — в соответствии с требованиями по направлению документов.

Специалист Управления, ответственный за направление запроса, при поступлении ответа:

в форме электронного документа распечатывает документ, проставляет на нем отметку о способе, времени и дате получения документа и заверяет его своей подписью с указанием фамилии, инициалов и должности;

на бумажном носителе — сканирует документ;

приобщает распечатанный и заверенный ответ (ответ на бумажном носителе) к пакету документов заявителя, а также прикрепляет его электронную форму в АИС АСП к учетной карточке заявителя.

Максимальный срок процедуры по направлению запроса в порядке межведомственного взаимодействия — 2 рабочих дня со дня подачи заявителем заявления и документов, необходимых для предоставления государственной услуги.

Результатом процедуры является поступление в Управление информации или сведений, являющихся основанием для начала проверки права заявителя на предоставление государственной услуги.

3.2.5. Проверка права заявителя на предоставление государственной услуги

Основанием для начала административной процедуры является поступление заявления и пакета документов, в соответствии с подпунктом 2.6.2 настоящего Административного регламента.

Содержание административной процедуры включает в себя проверку права заявителя на соответствие условиям, указанным в пункте 1.2 настоящего Административного регламента.

Критериями административной процедуры являются основания, указанные в пункте 2.6 настоящего Административного регламента.

Указанная административная процедура выполняется специалистом Управления, ответственным за проверку права заявителя на предоставление государственной услуги.

Специалист Управления, ответственный за проверку права заявителя на предоставление государственной услуги вводит данные в АИС «АСП».

Общий максимальный срок процедуры 1 рабочий день со дня проверки условий, указанных в пункте 1.2 настоящего Административного регламента.

Результатом административной процедуры является завершение проверки документов, в том числе поступивших в порядке межведомственного взаимодействия, на предмет соответствия действующему законодательству и принятие решения на включение заявителя в реестр на выдачу удостоверений или принятие решения об отказе в выдаче удостоверения.

3.2.6. Принятие решения о включение в реестр на выдачу удостоверений «дети войны», утверждение реестра

Основанием для начала административной процедуры является проведенная проверка документов, в том числе поступивших в порядке межведомственного взаимодействия, показавшая соответствие заявления и документов действующему законодательству.

Критериями административной процедуры являются основания, указанные в пункте 2.6 настоящего Административного регламента.

Содержание административной процедуры включает в себя:

Принятие решения о включении в реестр на выдачу удостоверений «дети войны»;

утверждение реестра.

Указанная административная процедура выполняется специалистом Управления, ответственным за подготовку проекта реестра на выдачу удостоверений «дети войны» и передачу его на согласование заместителю начальника Управления, курирующего данное направление работы, и утверждение начальнику Управления или лицу его замещающему.

Специалист Управления, ответственный за подготовку проекта реестра на выдачу удостоверений «дети войны»:

составляет проект реестра по форме согласно приложению 4 к настоящему Административному регламенту;

передает проект реестра вместе с заявлениями и пакетами документов к ним в порядке делопроизводства на согласование заместителю начальника Управления, курирующего данное направление работы;

после получения согласования передает в порядке делопроизводства на утверждение начальнику Управления или лицу его замещающему.

Общий максимальный срок процедуры — 2 рабочих дня со дня проверки права заявителя и принятия решения о включении его в реестр на выдачу удостоверений.

Результатом административной процедуры является утвержденный начальником Управления или лицом его замещающим реестр на выдачу удостоверений «дети войны» по форме согласно приложению 4 к настоящему Административному регламенту.

3.2.7. Оформление удостоверения и информирование гражданина или доверенного лица о необходимости его получения

Основанием для начала административной процедуры является утвержденный начальником Управления или лицом его замещающим реестр на выдачу удостоверений «дети войны» по форме согласно приложению 4 к настоящему Административному регламенту.

Содержание административной процедуры включает:

оформление удостоверения (наклейка фотографии, написание фамилии, имени и отчества получателя удостоверения, проставление даты);

передача оформленных удостоверений на подпись начальнику Управления или лицу его замещающему;

проставление на оформленном удостоверении и подписанном начальником Управления — печатей и штампов;

введение данных удостоверения (серия, номер, дата выдачи, кем выдано) в АИС АСП;

информирование гражданина или доверенного лица о необходимости его получения способом, указанным в заявлении о выдаче удостоверения.

Указанная административная процедура выполняется специалистом, ответственным за оформление удостоверения и информирование граждан или их доверенных лиц о необходимости его получения.

Максимальный срок выполнения данной административной процедуры — 1 рабочий день.

Результатом административной процедуры является оформленное удостоверение «дети войны» и информирование гражданина или доверенного лица о необходимости получения удостоверения способом, указанным в заявлении (по телефону, электронной почте или путем направления уведомления на почтовый адрес по форме согласно приложению 5 к настоящему Административному регламенту).

3.2.8. Принятие решения об отказе в выдаче удостоверения «дети войны»

Основанием для начала административной процедуры является проведенная проверка документов, в том числе поступивших в порядке межведомственного взаимодействия, показавшая несоответствие заявления и документов показавшей несоответствие заявления и документов подпункту 2.6.2 настоящего Административного регламента.

Критериями административной процедуры являются основания, указанные в пункте 2.6 настоящего Административного регламента.

Содержание административной процедуры включает в себя принятие решения об отказе в выдаче удостоверения «дети войны» по форме согласно приложению 6 к настоящему Административному регламенту и направление заявителю уведомления по форме согласно приложению 7 к настоящему Административному регламенту.

Указанная административная процедура выполняется специалистом Управления, ответственным за подготовку проекта решения об отказе в выдаче удостоверения «дети войны», и передачу его на согласование заместителю начальника Управления, курирующего данное направление работы, и утверждение начальнику Управления или лицу его замещающему.

Специалист Управления, ответственный за подготовку проекта решения об отказе в выдаче удостоверения «дети войны»:

подготавливает проект решения об отказе по форме согласно приложению 6 к настоящему Административному регламенту;

передает проект решения об отказе вместе с заявлением и пакетом документов в порядке делопроизводства на согласование заместителю начальника Управления, курирующего данное направление работы;

после получения согласования передает в порядке делопроизводства на утверждение начальнику Управления или лицу его замещающему.

Общий максимальный срок процедуры — 1 рабочий день со дня проведение проверки документов, в том числе поступивших в порядке межведомственного взаимодействия, показавшей несоответствие заявления и документов подпунктом 2.6.2 настоящего Административного регламента.

Результатом административной процедуры является утвержденное начальником Управления или лицом его замещающим решение об отказе в выдаче удостоверения «дети войны», и направление заявителю уведомления об отказе в выдаче удостоверения по форме согласно приложению 7 к настоящему Административному регламенту.

4. Формы контроля за исполнением административного регламента

4.1. Порядок осуществления текущего контроля за соблюдением и исполнением ответственными должностными лицами положений административного регламента и иных нормативных правовых актов Российской Федерации и нормативных правовых актов Ставропольского края, устанавливающих требования к предоставлению государственной услуги, а также принятием ими решений

Текущий контроль за соблюдением последовательности действий от-ветственных должностных лиц Управления, определенных административ-ными процедурами по предоставлению государственной услуги, и принятием решений должностными лицами Управления осуществляется должностными лицами, ответственными за организацию работы по предоставлению государ-ственной услуги, путем проведения проверок соблюдения и исполнения дол-жностными лицами положений настоящего Административного регламента, нормативных правовых актов Российской Федерации и Ставропольского края, регулирующих предоставление государственной услуги.

Периодичность текущего контроля осуществляется:

постоянно, при каждом обращении заявителя за предоставлением государственной услуги по вопросам, связанным с выдачей удостоверений «дети войны» (отказе в выдаче).

4.2. Порядок и периодичность осуществления плановых и внеплановых проверок полноты и качества предоставления государственной услуги, в том числе порядок и формы контроля за полнотой и качеством предоставления государственной услуги

Проверки полноты и качества оказания государственной услуги осуществляются на основании правовых актов (приказов, распоряжений) Управления, министерства труда и социальной защиты населения Ставропольского края.

Контроль за полнотой и качеством предоставления государственной услуги включает в себя проведение проверок, выявление и устранение нару-шений прав заявителей, рассмотрение, принятие решений и подготовку отве-тов на обращения заявителей, содержащих жалобы на решения, действия (бездействие) должностных лиц.

Проверки могут быть плановыми (осуществляться на основании рас-порядительных документов, ежеквартальных или годовых планов проверок Управления и министерства труда и социальной защиты населения Ставропольского края), внеплановыми (осуществляются на основании обращений граждан).

4.3. Ответственность должностных лиц органа, предоставляющего государственную услугу, за решения и действия (бездействие), принимаемые (осуществляемые) ими в ходе предоставления государственной услуги

По результатам проведенных проверок в случае выявления нарушений прав заявителей осуществляется привлечение виновных лиц к ответственности в соответствии с законодательством Российской Федерации.

Должностные лица Управления несут ответственность в соответствии с законодательством Российской Федерации за действия (бездействие) и решения, принимаемые (осуществляемые) в ходе предоставления государственной услуги. Персональная ответственность должностных лиц Управления закрепляется в должностных инструкциях.

4.4. Положения, характеризующие требования к порядку и формам контроля за предоставлением государственной услуги, в том числе со сторо-ны граждан, их объединений и организаций

Граждане, их объединения и организации в случае выявления фактов нарушения порядка предоставления государственной услуги или ненадле-жащего исполнения настоящего Административного регламента вправе обра-титься с жалобой в Управление и к должностным лицам, указанным в пункте 5.6 настоящего Административного регламента.

Жалоба может быть представлена на личном приеме, направлена поч-товым отправлением или в электронной форме с использованием информа-ционных ресурсов в сети «Интернет» и единого портала государственных и муниципальных услуг.

5. Досудебный (внесудебный) порядок обжалования решений и действий (бездействия) органа, предоставляющего государственную услугу, многофункционального центра, а также их должностных лиц, работников

5.1. Информация для заявителя о его праве на досудебное (внесудебное) обжалование решений и действий (бездействия), принятых (осуществляемых) в ходе предоставления государственной услуги

5.1.1. Заявитель имеет право на досудебное (внесудебное) обжалование решений и действий (бездействия) должностных лиц, работников принятых (осуществляемых) в ходе предоставления государственной услуги.

5.2. Предмет досудебного (внесудебного) обжалования

5.2.1 Заявитель может обратиться с жалобой, в том числе в следующих случаях:

1) нарушение срока регистрации запроса заявителя о предоставлении государственной услуги, комплексного запроса о предоставлении государственных и муниципальных услуг;

2) нарушение срока предоставления государственной услуги;

3) требование у заявителя документов или информации либо осуществления действий, представление или осуществление которых не предусмотрено нормативными правовыми актами Российской Федерации, в том числе Ставропольского края, для предоставления государственной услуги;

4) отказ в приеме документов, предоставление которых предусмотрено нормативными правовыми актами Российской Федерации, в том числе Ставропольского края, для предоставления государственной услуги, у заявителя;

5) отказ в предоставлении государственной услуги, если основания отказа не предусмотрены нормативными правовыми актами Российской Федерации, в том числе законами и иными нормативными правовыми актами Ставропольского края;

6) затребование с заявителя при предоставлении государственной услуги платы, не предусмотренной нормативными правовыми актами Российской Федерации, в том числе Ставропольского края;

7) отказ в исправлении допущенных опечаток и ошибок в выданных в результате предоставления государственной услуги документах либо нарушение установленного срока таких исправлений;

8) нарушение срока или порядка выдачи документов по результатам предоставления государственной услуги;

9) приостановление предоставления государственной услуги, если основания приостановления не предусмотрены федеральными законами и принятыми в соответствии с ними иными нормативными правовыми актами Российской Федерации, в том числе законами и иными нормативными правовыми актами Ставропольского края;

10) требование у заявителя при предоставлении государственной услуги документов или информации, отсутствие и(или) недостоверность которых не указывались при первоначальном отказе в приеме документов, необходимых для предоставления государственной услуги, либо в предоставления государственной услуги, за исключением случаев, предусмотренных абзацем пятым пункта 2.7 настоящего Административного регламента.

5.3. Основания для начала процедуры досудебного (внесудебного) обжалования

5.3.1. Основанием для начала процедуры досудебного (внесудебного) обжалования является поступление жалобы заявителя.

5.3.2. Жалоба подается в письменной форме на бумажном носителе, в электронной форме в орган, предоставляющий государственную услугу либо в соответствующий орган государственной власти (орган местного самоуправления), а также в организации, предусмотренные частью 1.1 статьи 16 Федерального закона от 27 июля 2010 года № 210-ФЗ «Об организации предоставления государственных и муниципальных услуг».

Жалобы на решения и действия (бездействие) работников организаций, предусмотренных частью 1.1 статьи 16 Федерального закона от 27 июля 2010 года № 210-ФЗ «Об организации предоставления государственных и муниципальных услуг», подаются руководителям этих организаций.

5.3.3. Жалоба на решения и действия (бездействие) Управления, должностного лица Управления, государственного служащего, начальника Управления, может быть направлена по почте, с использованием информационно-телекоммуникационной сети «Интернет», официального сайта муниципального образования города-курорта Пятигорска, единого портала государственных и муниципальных услуг либо регионального портала государственных и муниципальных услуг, а также может быть принята при личном приеме заявителя.

Жалоба на решения и действия (бездействие) организаций, предусмотренных частью 1.1 статьи 16 Федерального закона от 27 июля 2010 года № 210-ФЗ «Об организации предоставления государственных и муниципальных услуг», а также их работников может быть направлена по почте, с использованием информационно-телекоммуникационной сети «Интернет», официальных сайтов этих организаций, единого портала государственных и муниципальных услуг либо регионального портала государственных и муниципальных услуг, а также может быть принята при личном приеме заявителя.

5.3.4. Жалоба должна содержать:

1) наименование Управления, должностного лица Управления либо государственного служащего и (или) работника, организаций, предусмотренных частью 1.1 статьи 16 Федерального закона от 27 июля 2010 года № 210-ФЗ «Об организации предоставления государственных и муниципальных услуг», их руководителей и (или) работников решения и действия (бездействие) которых обжалуются;

2) фамилию, имя, отчество (последнее — при наличии), сведения о месте жительства заявителя — физического лица либо наименование, сведения о месте нахождения заявителя — юридического лица, а также номер (номера) контактного телефона, адрес (адреса) электронной почты (при наличии) и почтовый адрес, по которым должен быть направлен ответ заявителю;

3) сведения об обжалуемых решениях и действиях (бездействии) органа, предоставляющего государственную услугу, должностного лица органа, предоставляющего государственную услугу, либо государственного служащего, организаций, предусмотренных частью 1.1 статьи 16 Федерального закона от 27 июля 2010 года № 210-ФЗ «Об организации предоставления государственных и муниципальных услуг», их работников;

4) доводы, на основании которых заявитель не согласен с решением и действием (бездействием) Управления, должностного лица Управления, либо государственного служащего, организаций, предусмотренных Федерального закона от 27 июля 2010 года № 210-ФЗ «Об организации предоставления государственных и муниципальных услуг», их работников.

Заявителем могут быть представлены документы (при наличии), подтверждающие доводы заявителя, либо их копии.

5.4. Право заявителя на получение информации и документов, необходимых для обоснования и рассмотрения жалобы

5.4.1.Заявитель имеет право на получение информации и документов, необходимых для обоснования и рассмотрения жалобы.

5.4.2. При желании заявителя обжаловать действие (бездействие) должностного лица Управления, последний обязан сообщить ему свою фамилию, имя, отчество и должность, и фамилию, имя, отчество и должность лица, которому могут быть обжалованы действия (бездействия).

5.4.3. Информация о порядке подачи и рассмотрения жалобы размещается на информационных стендах в местах предоставления услуги.

5.5. Органы местного самоуправления и должностные лица, которым может быть направлена жалоба заявителя в досудебном (внесудебном) порядке.

5.5.1. Жалобы подаются начальнику Управления, либо Главе города Пятигорска, в организации, предусмотренные частью 1.1 статьи 16 Федерального закона от 27 июля 2010 года № 210-ФЗ «Об организации предоставления государственных и муниципальных услуг», либо вышестоящий орган (при его наличии).

5.6. Сроки рассмотрения жалобы

5.6.1. Жалоба, поступившая в Управление, либо к Главе города Пятигорска, в организации, предусмотренные частью 1.1 статьи 16 Федерального закона от 27 июля 2010 года № 210-ФЗ «Об организации предоставления государственных и муниципальных услуг», либо вышестоящий орган (при его наличии) подлежит рассмотрению должностным лицом, наделенным полномочиями по рассмотрению жалоб, в течение 15 рабочих дней со дня ее регистрации, а в случае обжалования отказа Управления, должностного лица Управления, организаций, предусмотренных частью 1.1 статьи 16 Федерального закона от 27 июля 2010 года № 210-ФЗ «Об организации предоставления государственных и муниципальных услуг» в приеме документов у заявителя либо в исправлении допущенных опечаток и ошибок или в случае обжалования нарушения установленного срока таких исправлений — в течение 5 рабочих дней со дня ее регистрации.

5.7. Результат досудебного (внесудебного) обжалования применительно к каждой процедуре либо инстанции обжалования

5.7.1. По результатам рассмотрения жалобы принимается одно из следующих решений:

1) жалоба удовлетворяется, в том числе в форме отмены принятого решения, исправления допущенных, опечаток и ошибок в выданных в результате предоставления государственной услуги документах, возврата заявителю денежных средств, взимание которых не предусмотрено нормативными правовыми актами Российской Федерации, Ставропольского края, муниципальными нормативными правовыми актами города-курорта Пятигорска, а также в иных формах;

2) в удовлетворении жалобы отказывается.

5.7.2. Не позднее дня, следующего за днем принятия решения, заявителю в письменной форме и по желанию заявителя в электронной форме, направляется мотивированный ответ о результатах рассмотрения жалобы.

5.7.3. В случае признания жалобы подлежащей удовлетворению, в ответе заявителю, указанном в пункте 5.7.2 настоящего Административного регламента, дается информация о действиях, осуществляемым Управлением в целях незамедлительного устранения выявленных нарушений при оказании государственной услуги, а также приносятся извинения за оставленные неудобства и указывается информация о дальнейших действиях, которые необходимо совершить заявителю в целях получения государственной услуги.

5.7.4. В случае признания жалобы не подлежащей удовлетворению, в ответе заявителю, указанном в пункте 5.7.2 настоящего Административного регламента, даются аргументированные разъяснения о причинах принятого решения, а также информацию о порядке обжалования принятого решения.

5.8. В случае установления в ходе или по результатам рассмотрения жалобы признаков состава административного правонарушения или преступления, должностное лицо, работник, наделенные полномочиями по рассмотрению жалоб, незамедлительно направляют имеющиеся материалы в органы прокуратуры.

Приложение 1
к Административному регламенту предоставления государственной услуги «Осуществление приема заявлений и документов, необходимых для выдачи удостоверений гражданам Российской Федерации, родившимся на территории Союза Советских Социалистических Республик, а также на иных территориях, которые на дату начала Великой Отечественной войны входили в его состав, не достигшим совершеннолетия на 3 сентября 1945 года и постоянно проживающим на территории Ставропольского края, в соответствии с Законом Ставропольского края от 13 декабря 2018 года № 104-кз «О детях войны в Ставропольском крае», оформление и выдача указанных удостоверений»

Блок-схема
к Административному регламенту предоставления государственной услуги «Осуществление приема заявлений и документов, необходимых для выдачи удостоверений гражданам Российской Федерации, родившимся на территории Союза Советских Социалистических Республик, а также на иных территориях, которые на дату начала Великой Отечественной войны входили в его состав, не достигшим совершеннолетия на 3 сентября 1945 года и постоянно проживающим на территории Ставропольского края, в соответствии с Законом Ставропольского края от 13 декабря 2018 года № 104-кз «О детях войны в Ставропольском крае», оформление и выдача указанных удостоверений»

Приложение 2
к Административному регламенту предоставления государственной услуги «Осуществление приема заявлений и документов, необходимых для выдачи удостоверений гражданам Российской Федерации, родившимся на территории Союза Советских Социалистических Республик, а также на иных территориях, которые на дату начала Великой Отечественной войны входили в его состав, не достигшим совершеннолетия на 3 сентября 1945 года и постоянно проживающим на территории Ставропольского края, в соответствии с Законом Ставропольского края от 13 декабря 2018 года № 104-кз «О детях войны в Ставропольском крае», оформление и выдача указанных удостоверений»

Начальнику
МУ «УСПН г.Пятигорска»
от _____
(Ф.И.О. без сокращений, в соответствии с документом, удостоверяющем личность)
_____
_____
проживающего (ей) по адресу:
_____
_____
_____

ЗАЯВЛЕНИЕ
о выдаче удостоверения «дети войны»

Прошу выдать удостоверение «дети войны» в соответствии с Законом Ставропольского края от 13 декабря 2018 года № 104-кз «О детях войны в Ставропольском крае». К заявлению прилагаю следующие документы:
1. Копия паспорта _____
2. Фотография _____
3. _____
4 _____
Выбираю способ получения ежегодной денежной выплаты «детям войны» через:
☐ кредитное учреждение _____
номер структурного подразделения (филиал) _____
расчетный счет_____
☐ почтовое отделение по месту регистрации: _____
☐ почтовое отделение по адресу фактического проживания: _____
_____
(указать адрес фактического проживания)

Прошу сообщить о принятом решении:

По телефону:	Электронной почтой:	Почтовым уведомлением на адрес (указать адрес):

При снятии с регистрационного учета по месту жительства в связи с выездом за пределы Ставропольского края, обязуюсь уведомить об этом МУ «УСПН г.Пятигорска» в 10-дневный срок.

Я предупрежден об ответственности за предоставление неполных или недостоверных сведений и документов.

Даю согласие в соответствии с Федеральным законом «О персональных данных» на автоматизированную, а также без использования средств автоматизации, обработку и использование моих персональных данных, содержащихся в настоящем заявлении, в целях выдачи удостоверения.

Дата подачи заявления: _____ Подпись заявителя: _____

Заявление принял специалист: _____
Дата принятия заявления: _____

Приложение 3
к Административному регламенту предоставления государственной услуги «Осуществление приема заявлений и документов, необходимых для выдачи удостоверений гражданам Российской Федерации, родившимся на территории Союза Советских Социалистических Республик, а также на иных территориях, которые на дату начала Великой Отечественной войны входили в его состав, не достигшим совершеннолетия на 3 сентября 1945 года и постоянно проживающим на территории Ставропольского края, в соответствии с Законом Ставропольского края от 13 декабря 2018 года № 104-кз «О детях войны в Ставропольском крае», оформление и выдача указанных удостоверений»

Муниципальное учреждение
«Управление социальной поддержки населения
администрации города Пятигорска»
РАСПИСКА
о приеме документов.

Заявление гражданина _____
(фамилия, имя, отчество заявителя)
о выдаче удостоверения «дети войны» и документы приняты:
«____» _____ _____ г.:

№ п/п	Перечень принятых документов (копий документов)	Отметка о представлении
1.		
2.		
3.		
4.		

_____
(Ф.И.О. и должность лица, принявшего заявление и документы, дата, подпись)

Приложение 4
к Административному регламенту предоставления государственной услуги «Осуществление приема заявлений и документов, необходимых для выдачи удостоверений гражданам Российской Федерации, родившимся на территории Союза Советских Социалистических Республик, а также на иных территориях, которые на дату начала Великой Отечественной войны входили в его состав, не достигшим совершеннолетия на 3 сентября 1945 года и постоянно проживающим на территории Ставропольского края, в соответствии с Законом Ставропольского края от 13 декабря 2018 года № 104-кз «О детях войны в Ставропольском крае», оформление и выдача указанных удостоверений»

Согласовано:
Зам. начальника
МУ «УСПН г.Пятигорска»
_____
«___» _____ 20____ г.

Утверждаю:
Начальник
МУ «УСПН г.Пятигорска»
_____
«___» _____ 20____ г.

РЕЕСТР № _____ от «____» _____ 20___ года
на выдачу удостоверений «дети войны»

Представляю заявления и документы для принятия решения о выдаче удостоверений в соответствии с Законом Ставропольского края «О детях войны в Ставропольском крае» следующим гражданам:
1. _____ _____
(ФИО полностью) (дата рождения)
2. _____ _____
(ФИО полностью) (дата рождения)

Указанные в настоящем реестре граждане соответствуют условиям получения удостоверения «дети войны», документы предоставлены ими надлежащие и в полном объеме.

Приложение: заявления о выдаче удостоверения «дети войны» и пакеты документов на _____ чел.

_____ _____
(должность, фамилия, инициалы) (подпись)

Приложение 5
к Административному регламенту предоставления государственной услуги «Осуществление приема заявлений и документов, необходимых для выдачи удостоверений гражданам Российской Федерации, родившимся на территории Союза Советских Социалистических Республик, а также на иных территориях, которые на дату начала Великой Отечественной войны входили в его состав, не достигшим совершеннолетия на 3 сентября 1945 года и постоянно проживающим на территории Ставропольского края, в соответствии с Законом Ставропольского края от 13 декабря 2018 года № 104-кз «О детях войны в Ставропольском крае», оформление и выдача указанных удостоверений»

Муниципальное учреждение
«Управление социальной поддержки населения
администрации города Пятигорска»
УВЕДОМЛЕНИЕ №_____ от _____
о выдаче удостоверения

Уважаемая(ый) _____
проживающая(ий) по адресу: _____

Сообщаем, что по Вашему заявлению о выдаче удостоверения «дети войны» принято положительное решение в соответствии с Законом Ставропольского края от 13 декабря 2018 года № 104-кз «О детях войны в Ставропольском крае».

Приглашаем Вас за получением удостоверения в МУ «УСПН г.Пятигорска» (ул. Первомайская, 89а, каб. 9).

Приемные дни и часы МУ «УСПН г.Пятигорска»: понедельник, четверг с 9.00 до 17.00 час. (перерыв с 13.00 до 13.48 час.), вторник, среда, пятница с 9.00 до 13.00. Суббота, воскресенье — выходные.

М.П. Начальник управления _____

Специалист _____

Приложение 6
к Административному регламенту предоставления государственной услуги «Осуществление приема заявлений и документов, необходимых для выдачи удостоверений гражданам Российской Федерации, родившимся на территории Союза Советских Социалистических Республик, а также на иных территориях, которые на дату начала Великой Отечественной войны входили в его состав, не достигшим совершеннолетия на 3 сентября 1945 года и постоянно проживающим на территории Ставропольского края, в соответствии с Законом Ставропольского края от 13 декабря 2018 года № 104-кз «О детях войны в Ставропольском крае», оформление и выдача указанных удостоверений»

Муниципальное учреждение
«Управление социальной поддержки населения
администрации города Пятигорска»
Решение от _____ г. № _____
об отказе в выдаче удостоверения «дети войны»

Гражданину (ке)_____,
проживающему по адресу: _____,
дата подачи заявления _____,
отказ в выдаче удостоверения «дети войны» в соответствии с Законом Ставропольского от 13 декабря 2018 года № 104-кз «О детях войны в Ставропольском крае», в связи с тем, что _____
_____
_____
(перечислить основание для отказа)

_____ _____
(должность, фамилия, инициалы) (подпись)

Решение подготовил _____ _____ _____
(должность лица, подготовившегося решение об отказе, фамилия, И.О., подпись)

Приложение 7
к Административному регламенту предоставления государственной услуги «Осуществление приема заявлений и документов, необходимых для выдачи удостоверений гражданам Российской Федерации, родившимся на территории Союза Советских Социалистических Республик, а также на иных территориях, которые на дату начала Великой Отечественной войны входили в его состав, не достигшим совершеннолетия на 3 сентября 1945 года и постоянно проживающим на территории Ставропольского края, в соответствии с Законом Ставропольского края от 13 декабря 2018 года № 104-кз «О детях войны в Ставропольском крае», оформление и выдача указанных удостоверений»

Муниципальное учреждение
«Управление социальной поддержки населения администрации города Пятигорска»
УВЕДОМЛЕНИЕ №_____ от _____
об отказе в выдаче удостоверения «дети войны»

Уважаемая(ый) _____
проживающая(ий) по адресу: _____
Сообщаем, что в соответствии с _____
_____ принято решение об отказе в выдаче Вам удостоверения «дети войны» согласно Закону Ставропольского от 13 декабря 2018 года № 104-кз «О детях войны в Ставропольском крае» в связи с тем, что _____
_____
_____
(перечислить основание для отказа)

М.П. Начальник управления _____
Специалист _____

ПОСТАНОВЛЕНИЕ
администрации города Пятигорска Ставропольского края

19.11.2019 г. Пятигорск № 5431

О внесении изменений в приложение 2 к постановлению администрации города Пятигорска от 02.12.2016 № 4764 «О Координационном комитете по делам инвалидов»

В соответствии с Федеральным законом от 24 ноября 1995 года № 181-ФЗ «О социальной защите инвалидов в Российской Федерации», Уставом муниципального образования города-курорта Пятигорска, в целях реализации государственной политики в области социальной защиты инвалидов, а также в связи с организационно-штатными изменениями, -

ПОСТАНОВЛЯЮ:

1. Внести в приложение 2 к постановлению администрации города Пятигорска от 02.12.2016 № 4764 «О Координационном комитете по делам инвалидов» (с учетом ранее внесенных изменений постановлениями администрации города Пятигорска от 05.04.2019 № 1912, от 31.07.2019 № 3693) следующие изменения:

1.1. Вывести из состава координационного комитета Сипаткина Владимира Анатольевича.

1.2. Ввести в состав координационного комитета — Голева Михаила Борисовича, заведующего отделом дорожно-мостового хозяйства муниципального учреждения «Управление архитектуры, строительства и жилищно-коммунального хозяйства администрации города Пятигорска».

1.3. Указать новую должность члена координационного комитета по делам инвалидов Бойко Ирины Владимировны — заместитель начальника муниципального учреждения «Управление культуры администрации города Пятигорска».

2. Контроль за выполнением настоящего постановления возложить на заместителя главы администрации города Пятигорска Плесникову И.Т.

3. Настоящее постановление вступает в силу со дня его официального опубликования.

Глава города Пятигорска А. В. СКРИПНИК

ПОСТАНОВЛЕНИЕ
администрации города Пятигорска Ставропольского края

19.11.2019 г. Пятигорск № 5432

О внесении изменений в приложение 2 к постановлению администрации города Пятигорска от 02.08.2017 № 3196 «О создании муниципальной межведомственной комиссии по обследованию состояния доступности объектов социальной инфраструктуры» (о признании утратившим силу постановления администрации города Пятигорска от 28.11.2018 № 4661)

Руководствуясь Федеральным законом от 6 октября 2003 года № 131-ФЗ «Об общих принципах организации местного самоуправления в Российской Федерации», Уставом муниципального образования города-курорта Пятигорска, в целях осуществления контроля по обеспечению беспрепятственного доступа инвалидов и других маломобильных групп населения к объектам социальной инфраструктуры, -

ПОСТАНОВЛЯЮ:

1. Внести в приложение 2 к постановлению администрации города Пятигорска от 02.08.2017 № 3196 «О создании муниципальной межведомственной комиссии по обследованию состояния доступности объектов социальной инфраструктуры» (с учетом ранее внесенных изменений постановлением администрации города Пятигорска от 05.04.2019 № 1913) следующие изменения:

1.1. Вывести из состава комиссии Гайворонскую Ирину Викторовну.

1.2. Ввести в состав комиссии — Голева Михаила Борисовича, заведующего отделом дорожно-мостового хозяйства муниципального учреждения «Управление архитектуры, строительства и жилищно-коммунального хозяйства администрации города Пятигорска».

1.3. Указать новую должность члена комиссии Носовой Майи Сергеевны — заведующий отделом проектирования муниципального казенного учреждения «Управление капитального строительства».

2. Контроль за выполнением настоящего постановления возложить на заместителя главы администрации города Пятигорска Плесникову И.Т.

3. Настоящее постановление вступает в силу со дня его официального опубликования.

Глава города Пятигорска А. В. СКРИПНИК

(Продолжение на 57-й стр.)

ПОСТАНОВЛЕНИЕ
администрации города Пятигорска Ставропольского края

19.11.2019 г. Пятигорск № 5430

Об утверждении Административного регламента предоставления государственной услуги «Назначение и осуществление ежегодной денежной выплаты гражданам Российской Федерации, родившимся на территории Союза Советских Социалистических Республик, а также на иных территориях, которые на дату начала Великой Отечественной войны входили в его состав, не достигшим совершеннолетия на 3 сентября 1945 года и постоянно проживающим на территории Ставропольского края»

В соответствии с Федеральным законом от 6 октября 2003 года № 131-ФЗ «Об общих принципах организации местного самоуправления в Российской Федерации», Уставом муниципального образования города-курорта Пятигорска, Федеральным законом от 27 июля 2010 года № 210-ФЗ «Об организации предоставления государственных и муниципаль-ных услуг»,-

ПОСТАНОВЛЯЮ:

1. Утвердить прилагаемый Административной регламент предоставления государственной услуги «Назначение и осуществление ежегодной денежной выплаты гражданам Российской Федерации, родившимся на территории Союза Советских Социалистических Республик, а также на иных территориях, которые на дату начала Великой Отечественной войны входили в его состав, не достигшим совершеннолетия на 3 сентября 1945 года и постоянно проживающим на территории Ставропольского края».

2. Контроль за выполнением настоящего постановления возложить на заместителя главы администрации города Пятигорска Плесникову И. Т.

3. Настоящее постановление вступает в силу со дня его официального опубликования.

Глава города Пятигорска А. В. СКРИПНИК

Утвержден
постановлением администрации города Пятигорска
от 19.11.2019 г. № 5430

АДМИНИСТРАТИВНЫЙ РЕГЛАМЕНТ
предоставления государственной услуги «Назначение и осуществление ежегодной денежной выплаты гражданам Российской Федерации, родившимся на территории Союза Советских Социалистических Республик, а также на иных территориях, которые на дату начала Великой Отечественной войны входили в его состав, не достигшим совершеннолетия на 3 сентября 1945 года и постоянно проживающим на территории Ставропольского края»

1. Общие положения

1.1. Предмет регулирования административного регламента

Административный регламент предоставления государственной услуги «Назначение и осуществление ежегодной денежной выплаты гражданам Российской Федерации, родившимся на территории Союза Советских Социалистических Республик, а также на иных территориях, которые на дату начала Великой Отечественной войны входили в его состав, не достигшим совершеннолетия на 3 сентября 1945 года и постоянно проживающим на территории Ставропольского края» (далее соответственно — Административный регламент, государственная услуга, ежегодная денежная выплата, «дети войны»), разработан для повышения качества предоставления и доступности результатов предоставления государственной услуги, создания комфортных условий для участников отношений, возникающих при осуществлении государственной услуги, и определяет стандарт и порядок предоставления государственной услуги гражданам Российской Федерации, постоянно проживающим на территории города-курорта Пятигорска.

1.2. Круг получателей услуги

Получателями услуги являются граждане Российской Федерации, постоянно проживающие на территории города-курорта Пятигорска, родив-шиеся на территории Союза Советских Социалистических Республик, а также на иных территориях, которые на дату начала Великой Отечественной войны входили в его состав, не достигшие совершеннолетия на 3 сентября 1945 года.

1.3. Требования к порядку информирования о предоставлении государственной услуги

1.3.1. Информация о местонахождении и графике работы органа, предоставляющего государственную услугу.

Управление расположено по адресу: Ставропольский край, город Пятигорск, ул. Первомайская, 89а.

Отдел социально-правовых гарантий (далее — отдел) расположен в Управлении в кабинете № 9.

Отдел осуществляет работу и прием граждан в соответствии с графиком, утверждаемым начальником Управления.

График работы и приема граждан размещается в Управлении при входе.

График приема граждан в Управлении: понедельник — с 9.00 до 17.00, вторник — с 09.00 до 13.00, среда — с 9.00 до 13.00, четверг — с 9.00 до 17.00, пятница — с 09.00 до 13.00.

Время предоставления перерыва для отдыха и питания специалистов Управления устанавливается с 13.00 до 13.48.

Консультации и справки в объеме, предусмотренном настоящим Административным регламентом, предоставляются должностными лицами Управления в течение всего установленного приемного времени.

Для получения государственной услуги гражданам обращаться в другие органы и организации не требуется.

1.3.2. Справочные телефоны: телефон Управления: 8(8793) 39-08-28; телефон отдела: 8(8793) 39-20-15.

1.3.3. Адрес официального сайта Управления www.uspn032.ru, адрес электронной почты utszn032@mail.ru.

Адрес официального сайта муниципального образования города-курорта Пятигорска www.pyatigorsk.org.

1.3.4. Получение информации по вопросам предоставления государственной услуги, а также сведений о ходе предоставления государственной услуги осуществляется при:

личном обращении получателя услуги;

письменном обращении получателя услуги в Управление;

обращении по телефону;

обращении в форме электронного документа;

с использованием электронной почты Управления: www.uspn032.ru;

с использованием информационно-телекоммуникационной сети «Интернет» путем направления обращений в федеральную государственную информационную систему «Единый портал государственных и муниципальных услуг (функций)» (далее — Единый портал) по адресу: www.gosuslugi.ru и государственную информационную систему Ставропольского края «Портал государственных и муниципальных услуг (функций), предоставляемых (исполняемых) органами исполнительной власти Ставропольского края и органами местного самоуправления муниципальных образований Ставропольского края» (далее — региональный портал) по адресу: www.26gosuslugi.ru;

1.3.5. На сайте Управления размещается и поддерживается в актуальном состоянии следующая информация:

текст настоящего Административного регламента;

блок-схема предоставления государственной услуги согласно приложению 1 к настоящему Административному регламенту;

перечень документов, необходимых для предоставления государственной услуги;

график работы Управления, почтовый адрес, номера телефонов, адреса интернет-сайта и электронной почты, по которым получатели услуги могут получать необходимую информацию и документы.

1.3.6. На информационных стендах в здании Управления размещается информация:

о категориях граждан, имеющих право на получение государственной услуги;

о сроке предоставления государственной услуги;

о перечне документов, необходимых для принятия решения о назначении и выплате ежегодной денежной выплаты, комплектности (достаточности) представленных документов;

об источнике получения документов, необходимых для принятия решения о назначении и выплате ежегодной денежной выплаты;

номера телефонов для обжалования действий (бездействия) и решений, осуществляемых и принимаемых в ходе предоставления государственной услуги.

1.3.7. Информация о порядке и сроках предоставления государственной услуги, основанная на сведениях об услугах, содержащихся в федеральной государственной информационной системе «Федеральный реестр государственных и муниципальных услуг (функций)» и государственной информационной системе Ставропольского края «Региональный реестр государственных услуг (функций)», размещенная на портале услуг и официальном сайте Управления и министерства, предоставляется заявителю бесплатно.

Доступ к информации о сроках и порядке предоставления государственной услуги, размещенной на порталах услуг и официальном сайте Управления, осуществляется без выполнения заявителем каких-либо требований, в том числе без использования программного обеспечения, установка которого на технические средства заявителя требует заключения лицензионного и иного соглашения с правообладателем программного обеспечения, предусматривающего взимание платы, регистрацию или авторизацию заявителя или предоставление им персональных данных.

На едином портале (www.gosuslugi.ru) и региональном портале (www.26gosuslugi.ru) (далее — порталы услуг) размещаются следующие информационные материалы:

полное наименование, полный почтовый адрес и график работы;

справочные телефоны, по которым можно получить информацию по порядку предоставления государственной услуги;

адреса электронной почты;

порядок получения информации заявителем по вопросам предоставления государственной услуги, сведений о результатах предоставления государственной услуги;

о порядке и сроках предоставления государственной услуги;

об отсутствии государственной пошлины за предоставление услуг и иных платежей.

1.3.8. Сведения о перечислении ежегодной денежной выплаты получатель услуги или его законный представитель может получить посредством личного посещения Управления при предъявлении документа, удостоверяющего личность, а законный представитель при предъявлении документа, удостоверяющего личность и документа, удостоверяющего полномочия.

2. Стандарт предоставления государственной услуги

2.1. Наименование государственной услуги

Наименование государственной услуги — назначение и осуществление ежегодной денежной выплаты гражданам Российской Федерации, родившимся на территории Союза Советских Социалистических Республик, а также на иных территориях, которые на дату начала Великой Отечественной войны входили в его состав, не достигшим совершеннолетия на 3 сентября 1945 года и постоянно проживающим на территории Ставропольского края.

2.2. Наименование органа, предоставляющего государственную услугу

Исполнение полномочий по предоставлению государственной услуги «Назначение и осуществление ежегодной денежной выплаты гражданам Российской Федерации, родившимся на территории Союза Советских Социалистических Республик, а также на иных территориях, которые на дату начала Великой Отечественной войны входили в его состав, не достигшим совершеннолетия на 3 сентября 1945 года и постоянно проживающим на территории Ставропольского края» осуществляется администрацией города Пятигорска в лице Управления, руководствуясь:

Федеральным законом от 6 октября 2003 года № 131-ФЗ «Об общих принципах организации местного самоуправления в Российской Федерации»;

Законом Ставропольского края от 11 декабря 2009 года № 92-кз «О наделении органов местного самоуправления муниципальных районов и городских округов в Ставропольском крае отдельными государственными полномочиями Российской Федерации, переданными для осуществления органам государственной власти субъекта Российской Федерации, и отдельными государственными полномочиями Ставропольского края в области труда и социальной защиты отдельных категорий граждан»;

Уставом муниципального образования города-курорта Пятигорска,

и на основании соглашения о сотрудничестве между Министерством труда и социальной защиты населения Ставропольского края и администрацией города Пятигорска от 15 августа 2014 года,

и в соответствии с пунктом 1.2 настоящего Административного регламента.

Запрещено требовать от заявителя осуществления действий, в том числе согласований, необходимых для получения государственной услуги и связанных с обращением в иные организации, участвующие в предоставлении государственной услуги, за исключением получения услуг, включенных в перечень услуг, которые являются необходимыми и обязательными для предоставления органами исполнительной власти Ставропольского края государственных услуг, и предоставляются организациями, участвующими в предоставлении государственных услуг, утверждаемый постановлением Правительства Ставропольского края от 24 июня 2011 года № 250-п.

2.3. Описание результата предоставления государственной услуги

Результатом предоставления государственной услуги является:

принятие решения о назначении ежегодной денежной выплаты по категории «дети войны» гражданам, обратившимся за получением удостоверения впервые;

принятие решения об отказе в назначении ежегодной денежной выпла-ты по категории «дети войны» гражданам, обратившимся за получением удостоверения впервые.

2.4. Срок предоставления государственной услуги, сроки выдачи документов, являющихся результатом предоставления государственной услуги

Срок предоставления государственной услуги:

для граждан, состоящих на учете в Управлении по категории «дети войны» — денежная выплата предоставляется ежегодно, не позднее 1 апреля соответствующего года;

для граждан, обратившихся за получением удостоверения впервые, решение о назначении денежной выплаты принимается в течении 10 рабочих дней со дня получения удостоверения;

для граждан, изменивших место жительства в пределах Ставропольского края и имеющих удостоверение, выданное органами местного самоуправления по предыдущему месту жительства, решение о назначении денежной выплаты принимается в течение 3 рабочих дней со дня поступления ответа на межведомственный запрос по прежнему месту жительства заявителя.

2.5. Перечень нормативных правовых актов Российской Федерации и нормативных правовых актов Ставропольского края, регулирующих предоставление государственной услуги, с указанием их реквизитов и источников официального опубликования

Предоставление государственной услуги осуществляется в соответствии с:

Конституцией Российской Федерации[1];

Федеральным законом от 6 октября 1999 года № 184-ФЗ «Об общих принципах организации законодательных (представительных) и исполни-тельных органов государственной власти субъектов Российской Федера-ции»[2];

Федеральным законом от 27 июля 2010 года № 210-ФЗ «Об органи-зации предоставления государственных и муниципальных услуг»[3];

Федеральным законом от 6 апреля 2011 года № 63-ФЗ «Об электронной подписи»[4];

Федеральным законом от 27 июля 2006 года № 152-ФЗ «О персо-нальных данных»;

постановлением Правительства Российской Федерации от 7 июля 2011 года № 553 «О порядке оформления и представления заявлений и иных документов, необходимых для предоставления государственных и (или) муниципальных услуг, в форме электронных документов»[5];

постановлением Правительства Российской Федерации от 16 августа 2012 года № 840 «О порядке подачи и рассмотрения жалоб на решения и действия (бездействие) федеральных органов исполнительной власти и их должностных лиц, федеральных государственных служащих, должностных лиц государственных внебюджетных фондов Российской Федерации»[6];

постановлением Правительства Российской Федерации от 25 августа 2012 года № 852 «Об утверждении Правил использования усиленной квалифицированной электронной подписи при обращении за получением государственных и муниципальных услуг и о внесении изменения в Правила разработки и утверждения административных регламентов предоставления государственных услуг»[7];

Законом Ставропольского края от 11 декабря 2009 года № 92-кз «О наделении органов местного самоуправления муниципальных районов и городских округов в Ставропольском крае отдельными государственными полномочиями Российской Федерации, переданными для осуществления органам государственной власти субъекта Российской Федерации, и отдельными государственными полномочиями Ставропольского края в области труда и социальной защиты отдельных категорий граждан»[8];

Законом Ставропольского края от 13 декабря 2018 года № 104-кз «О детях войны в Ставропольском крае»[9]

постановлением Правительства Ставропольского края от 25 июля 2011 года № 295-п «Об утверждении Порядка разработки и утверждения органами исполнительной власти Ставропольского края административных регламентов предоставления государственных услуг, Порядка разработки и утверждения органами исполнительной власти Ставропольского края административных регламентов исполнения государственных контрольных (надзорных) функций и Порядка проведения экспертизы проектов административных регламентов предоставления государственных услуг и проектов административных регламентов исполнения государственных контрольных (надзорных) функций»[10];

приказом Министерства труда и социальной защиты населения Ставропольского края от 17 декабря 2018 года № 504 «Об организации работы по реализации Закона Ставропольского края «О детях войны в Ставропольском крае» [11];

приказом Министерства труда и социальной защиты населения Ставропольского края от 24 мая 2019 года № 163 « Об утверждении Порядка назначения и выплаты денежной выплаты гражданам Российской Федерации, относящимся к категории «дети войны» [12],

а также последующими редакциями указанных нормативных правовых актов.

2.6. Исчерпывающий перечень документов, необходимых в соответствии с нормативными правовыми актами Российской Федерации и нормативными правовыми актами Ставропольского края для предоставления государственной услуги и услуг, необходимых и обязательных для предос-тавления государственной услуги, подлежащих представлению заявителем, способы их получения заявителем, в том числе в электронной форме, порядок их представления

2.6.1. Ежегодная денежная выплата осуществляется в беззаявительном порядке гражданам:

состоящим на учете в Управлении по категории «дети войны»;

обратившимся за получением удостоверения «дети войны» впервые.

2.6.2. Ежегодная денежная выплата осуществляется в заявительном порядке гражданам, изменившим место жительства в пределах Ставропольского края.

Для получения ежегодной денежной выплаты граждане, изменившие место жительства в пределах Ставропольского края подают в Управление:

заявление о постановке на учет с указанием способа выплаты;

документ, удостоверяющий личность и подтверждающий гражданство РФ;

удостоверение (по желанию).

Документы могут быть представлены как в подлинниках, так и в копиях, заверенных в установленном порядке.

Документы, представленные в подлинниках, после изготовления и заверения их копий Управлением, возвращаются заявителю или лицу, представляющему его интересы.

В случае подачи заявления доверенным лицом также прилагается копия паспорта или иного документа, удостоверяющего его личность и документ, подтверждающий полномочия доверенного лица.

2.6.3. Заявитель имеет право представить документы:

лично или через законного представителя в Управление по адресу: город Пятигорск, ул. Первомайская, д. 89а;

путем направления почтовых отправлений в Управление по адресу: город Пятигорск, ул. Первомайская, д. 89а;

путем направления документов на Единый портал по адресу: www.gosuslugi.ru и региональный портал по адресу: www.26gosuslugi.ru.

В случае направления заявления и документов для получения государственной услуги по почте копии документов должны быть заверены в порядке, установленном законодательством Российской Федерации.

Заявления и документы для получения государственной услуги в форме электронного документа направляются в порядке, установленном постановлением Правительства Российской Федерации от 7 июля 2011 года № 553 «О порядке оформления представления заявлений и иных документов, необходимых для предоставления государственных и (или) муниципальных услуг, в форме электронных документов».

2.6.4. Способ получения документов, подаваемых заявителем, в том числе в электронной форме.

Форму заявления заявитель может получить:

непосредственно в Управлении по адресу: город Пятигорск, ул. Первомайская, д. 89а, кабинет 9 — отдел социально-правовых гарантий;

в информационно-телекоммуникационной сети «Интернет» на Едином портале (www.gosuslugi.ru) и региональном портале (www.26gosuslugi.ru);

на официальном сайте управления (www.uspn032.ru);

в информационно-правовых системах «Консультант плюс» и «Гарант».

2.7. Исчерпывающий перечень документов, необходимых в соответствии с нормативными правовыми актами Российской Федерации, в том числе нормативными правовыми актами Ставропольского края для предоставления государственной услуги, которые находятся в распоряжении иных органов и организаций, и которые заявитель вправе предоставить самостоятельно, а также способы их получения заявителем, порядок их представления

Сведения об удостоверении, сведения об осуществлении ежегодной денежной выплаты (в случае, если заявитель претендует на получение ЕДВ в текущем году) находятся в распоряжении органов соцзащиты по прежнему месту жительства заявителя; сведения о наличии гражданства Российской Федерации (при предъявлении заявителем паспорта гражданина СССР) находятся в распоряжении УФМС РФ по г. Пятигорску.

Заявитель одновременно с подачей заявления о постановке на учет имеет право по собственной инициативе представить указанные сведения (документы) в Управление.

В ином случае, Управлением самостоятельно, в порядке межведом-ственного информационного взаимодействия, запрашиваются в течение двух рабочих дней со дня принятия заявления о постановке на учет:

в органах соцзащиты по прежнему месту жительства заявителя:

сведения об удостоверении;

сведения об осуществлении ежегодной денежной выплаты (в случае, если заявитель претендует на получение ЕДВ в текущем году);

в УФМС РФ по г. Пятигорску:

сведения о наличии гражданства Российской Федерации (при предъявлении заявителем паспорта гражданина СССР).

2.7.1. Запрещено требовать от заявителя:

предоставления документов, не указанных в пункте 2.6 настоящего Административного регламента;

предоставления документов и информации или осуществления дей-ствий, предоставление или осуществление которых не предусмотрено норма-тивными правовыми актами Российской Федерации, в том числе Ставрополь-ского края, регулирующими отношения, возникающие в связи с предоставлением государственной услуги;

представления документов и информации, в том числе подтвержда-ющих внесение заявителем платы за предоставление государственной услуги, которые находятся в распоряжении органов, предоставляющих государственные услуги, иных государственных органов, органов местного самоуправления либо подведомственных государственным органам или органам местного самоуправления организаций, участвующих в предоставле-нии государственной услуги, в соответствии с нормативными правовыми актами Российской Федерации, в том числе Ставропольского края, за исключением документов, включенных в определенный частью 6 статьи 7 Федерального закона от 27 июля 2010 года № 210-ФЗ «Об организации предоставления государственных и муниципальных услуг» перечень документов;

осуществления действий, в том числе согласований, необходимых для получения государственной услуги и связанных с обращением в иные государственные органы, органы местного самоуправления, организации, за исключением получения услуг и получения документов и информации, предоставляемых в результате предоставления таких услуг, включенных в перечни, указанные в части 1 статьи 9 Федерального закона от 27 июля 2010 года № 210-ФЗ «Об организации предоставления государственных и муниципальных услуг»;

представления документов и информации, отсутствие и (или) недостоверность которых не указывались при первоначальном отказе в приеме документов, необходимых для предоставления государственной услуги, либо в предоставлении государственной услуги, за исключением следующих случаев:

а) изменение требований нормативных правовых актов, касающихся предоставления государственной услуги, после первоначальной подачи заявления о предоставлении государственной услуги;

б) наличие ошибок в заявлении о предоставлении государственной услуги и документах, поданных заявителем после первоначального отказа в приеме документов, необходимых для предоставления государственной или услуги, либо в предоставлении государственной услуги и не включенных в представленный ранее комплект документов;

в) истечение срока действия документов или изменение информации после первоначального отказа в приеме документов, необходимых для предоставления государственной услуги, либо в предоставлении государственной услуги;

г) выявление документально подтвержденного факта (признаков) ошибочного или противоправного действия (бездействия) должностного лица Управления, муниципального служащего, при первоначальном отказе в приеме документов, необходимых для предоставления государственной услуги, либо в предоставлении государственной услуги, о чем в письменном виде за подписью начальника Управления, при первоначальном отказе в приеме документов, необходимых для предоставления государственной услуги, уведомляется заявитель, а также приносятся извинения за доставленные неудобства.

2.8. Исчерпывающий перечень оснований для отказа в приеме документов, необходимых для предоставления государственной услуги

Основания для отказа в приеме документов, необходимых для предоставления государственной услуги:

заявителем представлен неполный пакет документов, предусмотренных пунктом 2.6 настоящего Административного регламента;

документы исполнены цветными чернилами (пастой), кроме синих или черных, либо карандашом;

текст документа не подается прочтению;

в представленных документах имеются разночтения;

копии документов, представленные без оригинала, не заверены в установленном законодательством Российской Федерации порядке.

2.9. Исчерпывающий перечень оснований для приостановления, отказа в предоставлении государственной услуги и прекращения предоставления государственной услуги

2.9.1. Основания для приостановления государственной услуги не пре-дусмотрены.

2.9.2. Основания для отказа в предоставлении услуги не предус-мотрены.

2.9.3. Основания для прекращения предоставления государственной ус-луги.

Исчерпывающий перечень оснований для прекращения предоставления государственной услуги:

снятие заявителя с регистрационного учета по месту жительства в городе Пятигорске;

смерть заявителя.

2.10. Перечень услуг, необходимых и обязательных для предоставления государственной услуги, в том числе сведения о документе (документах), выдаваемом (выдаваемых) иными органами и организациями, участвующими в предоставлении государственной услуги

Для предоставления государственной услуги обращение заявителя в иные органы (организации) не требуется.

2.11. Порядок, размер и основания взимания государственной пошлины или иной платы, взимаемой за предоставление государственной услуги

Государственная пошлина или иная плата за предоставление государственной услуги не взимается.

2.12. Порядок, размер и основания взимания платы за предоставление услуг, необходимых и обязательных для предоставления государственной услуги

Государственная пошлина или иная плата не взимается.

2.13. Максимальный срок ожидания в очереди при подаче запроса о предоставлении государственной услуги и услуг, необходимых и обязательных для предоставления государственной услуги, и при получении результата предоставления государственной услуги

Максимальный срок ожидания в очереди:

для получения государственной услуги составляет 15 минут;

при получении справки о произведенной ежегодной денежной выплате — 15 минут.

2.14. Срок и порядок регистрации запроса заявителя о предоставлении государственной услуги и услуг, необходимых и обязательных для предоставления государственной услуги, в том числе в электронной форме

Заявление о предоставлении государственной услуги регистрируется в течение 15 минут посредством внесения информации об обращении заяви-теля в автоматизированную информационную систему «Адресная социальная помощь» (далее — АИС АСП).

2.15. Требования к помещениям, в которых предоставляется государственная услуга, к местам ожидания и приема заявителей, размещению и оформлению визуальной, текстовой и мультимедийной информации о порядке предоставления государственной услуги, в том числе к обеспечению доступности для инвалидов указанных объектов в соответствии с законодательством Российской Федерации о социальной защите инвалидов

Помещение Управления, в котором осуществляется прием граждан, в том числе маломобильных групп населения (далее — заявителей), находится для заявителей в пределах пешеходной доступности от остановок общественного транспорта.

Пути движения к зданию Управления обеспечены информационным указателем, светофором со звуковой сигнализацией, тротуары оснащены тактильной плиткой и пологими спусками.

Прилегающая территория к зданию Управления обеспечена местом для парковки автотранспортных средств инвалидов, беспрепятственным входом и выходом для заявителей.

Вход и выход Управления оборудован доступной визуальной информационной системой, системой вызова персонала.

Здание Управления обеспечено доступными путями движения заявителей, санитарно-гигиеническим помещением.

Площадь мест ожидания вмещает количество заявителей, ежедневно обращающихся в Управление в связи с предоставлением государственной услуги.

Прием заявителей осуществляется в специально отведенном кабинете, указанном в пункте 1.3.1 Административного регламента (далее — помещение).

Помещение для приема заявителей соответствует комфортным условиям для заявителей и оптимальным условиям работы специалистов с заявителями, в том числе обеспечена доступная визуальная и тактильная система информации.

Вход и выход из помещения оборудован соответствующими указателями.

Помещение соответствуют Санитарно-эпидемиологическим правилам и нормативам «Гигиенические требования к персональным электронно-вычислительным машинам и организации работы. СанПиН 2.2.2/2.4.1340-03» и быть оборудованы противопожарной системой и средствами пожаротушения, системой оповещения о возникновении чрезвычайной ситуации.

В помещении обеспечен допуск:

сурдопереводчика, тифлосурдопереводчика, а также иного лица, владеющего жестовым языком;

собаки-проводника при наличии документа, подтверждающего ее специальное обучение, выданного по форме, установленной федеральным органом исполнительной власти, осуществляющим функции по выработке и реализации государственной политики и нормативно-правовому регулированию в сфере социальной защиты населения;

для заявителей на официальный сайт Управления в информационно-телекоммуникационной сети «Интернет».

Должностными лицами Управления заявителям, при необходимости оказывается:

сопровождение заявителей по территории и зданию Управления в помещения;

оказание специалистами Управления, необходимой заявителю помощи в преодолении барьеров, мешающих получению услуги;

разъяснения доступной для заявителей форме порядка предоставления и получения государственной услуги.

Оформление визуальной, текстовой и мультимедийной информации о порядке предоставления государственной услуги соответствует оптимальному зрительному и слуховому восприятию этой информации гражданами.

2.16. Показатели доступности и качества государственной услуги, в том числе количество взаимодействий заявителя с должностными лицами при предоставлении государственной услуги и их продолжительность, возможность получения информации о ходе предоставления государственной услуги, в том числе с использованием информационно-коммуникационных технологий

К показателям доступности и качества государственных услуг относяться:

2.16.1. Своевременность (Св):

Св = Установленный регламентом срок / Время, фактически затраченное на предоставление государственной услуги *100%

Показатель 100% и более является положительным и соответствует требованиям настоящего Административного регламента.

2.16.2. Доступность:

$Дос = Д_{тел} + Д_{врем} + Д_{б/б\ с} + Д_{эл} + Д_{инф} + Д_{жит}$,

где

$Д_{тел}$ — наличие возможности записаться на прием по телефону:

$Д_{тел}$ = 0% — нельзя записаться на прием по телефону;

$Д_{врем}$ — возможность прийти на прием в нерабочее время:

$Д_{врем}$ = 10% — прием (выдача) документов осуществляется без перерыва на обед (5%) и в выходной день (5%);

$Д_{б/б\ с}$ — наличие безбарьерной среды:

$Д_{б/б\ с}$ = 20% — от тротуара до места приема можно проехать на коляске;

$Д_{б/б\ с}$ = 10% — от тротуара до места приема можно проехать на коляске с посторонней помощью 1 человека;

$Д_{б/б\ с}$ = 0% — от тротуара до места приема нельзя проехать на коляске;

$Д_{эл}$ — наличие возможности подать заявление в электронном виде:

$Д_{эл}$ = 20% — можно подать заявление в электронном виде;

$Д_{эл}$ = 0% — нельзя подать заявление в электронном виде;

$Д_{инф}$ — доступность информации о предоставлении государственной услуги:

$Д_{инф}$ = 20% — информация об основаниях, условиях и порядке предоставлении государственной услуги размещена в сети Интернет (5%) и на информационных стендах (5%), есть доступный для заявителей раздаточный материал (5%), периодически информация об услуге размещается в СМИ (5%);

$Д_{инф}$ = 0% — для получения информации о предоставлении государственной услуги необходимо пользоваться услугами, изучать нормативные документы;

$Д_{жит}$ — возможность подать заявление, документы и получить результат государственной услуги по месту жительства:

$Д_{жит}$ = 20% — можно подать заявление, документы и получить результат государственной услуги по месту жительства, например, наличие графика приема должностными лицами в различных поселениях, микрорайонах или наличие доверенного лица в администрациях поселений, микрорайонах;

$Д_{жит}$ = 0% — нельзя подать заявление, документы и получить результат государственной услуги по месту жительства.

2.16.3. Качество (Кач): $Кач = К_{докум} + К_{обслуж} + К_{обмен} + К_{факт}$,

где

$К_{докум}$ = количество принятых документов (с учетом уже имеющихся в органе соцзащиты) / количество предусмотренных настоящим Административным регламентом документов * 100%.

Значение показателя более 100% говорит о том, что у гражданина затребованы лишние документы.

Значение показателя менее 100% говорит о том, что решение не может быть принято, потребуется повторное обращение.

$К_{обслуж}$ = 100%, если сотрудники вежливы, корректны, предупредительны, дают подробные доступные разъяснения.

$К_{обмен}$ = количество документов, полученных без участия заявителя / количество предусмотренных регламентом документов, имеющихся в ОИВ * 100%.

Значение показателя 100% говорит о том, что государственная услуга предоставляется в строгом соответствии с Федеральным законом от 27 июля 2010 года № 210-ФЗ «Об организации предоставления государственных и муниципальных услуг».

$К_{факт}$ = (количество заявителей — количество обоснованных жалоб — количество выявленных нарушений) / количество заявителей * 100%.

Значение показателя 100% говорит о том, что государственная услуга предоставляется в строгом соответствии с законодательством.

2.16.4. Удовлетворенность (Уд):

$Уд = 100\% — К_{обж}/К_{заяв} \times 100\%$,

где —

$К_{обж}$ = количество обжалований при предоставлении государственной услуги;

$К_{заяв}$ = количество заявителей.

Значение показателя 100% говорит о том, что услуга предоставляется в соответствии с Федеральным законом от 27 июля 2010 года № 210-ФЗ «Об организации предоставления государственных и муниципальных услуг».

Для осуществления контроля качества и доступности государственной услуги и определения обобщенных показателей за определенный промежуток времени необходимо сумму показателей по каждому получателю разделить на количество получателей.

2.17. Иные требования, в том числе учитывающие особенности предоставления государственной услуги в Управлении и особенности предоставления государственной услуги в электронной форме

По желанию заявителя заявление может быть представлено им в электронном виде.

Заявление, оформленное в электронном виде, подписывается в соответствии с требованиями, установленными Федеральным законом от 6 апреля 2011 года № 63-ФЗ «Об электронной подписи» и статьями 21.1 и 21.2 Федерального закона от 27 июля 2010 года № 210-ФЗ «Об организации предоставления государственных и муниципальных услуг», и направляется в Управление, предоставляющий государственную услугу, с использованием информационно-телекоммуникационной сети «Интернет» на официальный сайт министерства на Единый портал или региональный портал, а именно:

заявление и документы, представленные в форме электронного документа, должны быть подписаны электронной подписью и представлены в формате *.rtf, *.doc, *.odt, *.jpg, *.pdf:

лично или через законного представителя при посещении органа соцзащиты;

посредством порталов услуг;

иным способом, позволяющим передать в электронном виде заявления и иные документы.

При обращении в форме электронного документа посредством Единого портала в целях получения информации заявителем по вопросам предоставления государственной услуги, а также сведений о ходе предоставления государственной услуги используется простая электронная подпись или усиленная квалифицированная электронная подпись.

При обращении в форме электронного документа посредством Единого портала или регионального портала в целях получения государственной услуги используется простая электронная подпись или усиленная квалифицированная электронная подпись. Для использования простой электронной подписи необходимо зарегистрироваться в Единой системе идентификации и аутентификации (далее — ЕСИА), по адресу: https://esia.gosuslugi.ru/registration/ в порядке, установленном нормативными правовыми актами и методическими документами, определяющими правила использования ЕСИА. Для использования усиленной квалифицированной подписи заявителю необходимо получить квалифицированный сертификат ключа проверки электронной подписи в удостоверяющем центре, аккредитованном в порядке, установленном Федеральным законом «Об электронной подписи».

При предоставлении услуги в электронной форме заявителю по адресу электронной почты, указанному в заявлении, в форме электронного документа направляется:

а) уведомление о записи на прием в Управление, содержащее сведения о дате, времени и месте приема;

б) уведомление о приеме и регистрации заявления и иных документов, необходимых для предоставления услуги, содержащее сведения о факте приема заявления и документов, необходимых для предоставления услуги, и начале процедуры предоставления услуги, а также сведения о дате и времени окончания предоставления услуги либо мотивированный отказ в приеме заявления и иных документов, необходимых для предоставления услуги;

в) уведомление о результатах рассмотрения документов, необходимых для предоставления услуги, содержащее сведения о принятии положительного решения о предоставлении услуги и возможности получить результат предоставления услуги либо мотивированный отказ в предоставлении услуги.

Уведомление о принятии заявления, поступившего в Управление в электронном виде, направляется заявителю не позднее рабочего дня, следующего за днем подачи указанного заявления.

3. Состав, последовательность и сроки выполнения

административных процедур (действий), требования к порядку их выполнения, в том числе особенности выполнения административных процедур (действий) в электронной форме

3.1. Состав административных процедур (действий)

Предоставление государственной услуги включает в себя следующие административные процедуры:

консультирование заявителя по вопросу предоставления государ-ственной услуги;

прием заявления и документов, необходимых для предоставления государственной услуги, регистрация заявления на предоставление государственной услуги;

порядок осуществления приема заявления и документов, необходимых для предоставления государственной услуги, в электронной форме, в том числе с использованием Единого портала государственных и муниципальных услуг (функций), отдельных административных процедур;

проверка права заявителя на предоставление государственной услуги и формирование личного дела;

межведомственное взаимодействие при предоставлении государственной услуги;

принятие решения о назначении ежегодной денежной выплаты;

принятие решения об отказе в назначении выплаты;

формирование выплатных документов;

выдача справки о произведенной ежегодной денежной выплате.

3.2. Описание административных процедур

3.2.1. Консультирование заявителя по вопросу предоставления государственной услуги.

Основанием для начала административной процедуры является обращение заявителя лично или посредством телефонной связи в Управление.

Содержание административной процедуры включает в себя:

предоставление информации о нормативных правовых актах, регулирующих порядок предоставления государственной услуги;

разъяснение порядка, условий и срока предоставления государственной услуги;

предоставление информации о перечне документов, необходимых для предоставления государственной услуги;

предоставление информации о возможности получения государ-ственной услуги в электронной форме.

Общий максимальный срок выполнения административной процедуры — 15 минут.

Указанная административная процедура выполняется должностным лицом Управления, ответственным за консультирование заявителей.

Должностное лицо Управления, ответственное за консультирование заявителя, регистрирует факт обращения заявителя в журнал устного приема.

Специалист Управления, ответственный за консультирование граждан, разъясняет порядок, условия и срок предоставления государственной услуги, предоставляет информацию о перечне необходимых документов.

Результатом административной процедуры является предоставление заявителю информации о порядке и условиях предоставления государ-ственной услуги и (или) выдача заявителю перечня документов, необходимых для предоставления государственной услуги.

3.2.2. Прием заявления и документов, необходимых для предоставления государственной услуги, регистрация заявления на предоставление государственной услуги

Основанием для начала административной процедуры является поступление в Управление заявления о постановке на учет с указанием способа получения денежной выплаты и документов, указанных в подпункте 2.6.2 настоящего Административного регламента.

Содержание административной процедуры включает в себя прием, регистрацию заявления и документов, оформление копий документов, оформление и выдачу расписки о приеме и регистрации заявления и документов.

Указанная административная процедура выполняется должностным лицом Управления, ответственным за прием и регистрацию заявления и документов.

Специалист Управления, ответственный за прием и регистрацию заявления и документов:

принимает заявление о постановке на учет с указанием способа получения денежной выплаты, по форме согласно приложению 2 к настоящему Административному регламенту, и документы, указанные в подпункте 2.6.2 настоящего Административного регламента;

оформляет копии представленных документов, заверяет и возвращает заявителю или доверенному лицу оригиналы документов;

регистрирует заявление и представленные документы в день их приема в журнале регистрации заявлений о постановке на учет;

выдает расписку по форме согласно приложению 3 настоящего Административного регламента.

Расписка выдается заявителю или его доверенному лицу непосредственно при приеме заявления и документов, необходимых для назначения выплаты.

Общий максимальный срок выполнения административной процедуры 15 минут.

Результатом административной процедуры является регистрация заявления о постановке на учет и выдача заявителю или его доверенному лицу расписки о приеме заявления и документов.

3.2.3. Порядок осуществления приема заявления и документов, необходимых для предоставления государственной услуги, в электронной форме, в том числе с использованием Единого портала государственных и муниципальных услуг (функций), отдельных административных процедур

Основанием для начала административной процедуры является, при наличии технической возможности получения государственной услуги в электронной форме, представление заявителем заявления и документов по электронным каналам связи посредством Единого портала или сайта министерства путем запуска получения услуги в разделе «Личный кабинет».

При поступлении заявления и документов в электронной форме специалист, обеспечивающий обмен данными между АИС АСП и Единым порталом:

самостоятельно, с использованием имеющихся средств электронной подписи или с использованием средств информационной системы аккредитованного удостоверяющего центра, осуществляет проверку используемой усиленной квалифицированной электронной подписи, которой подписаны поступившие заявление и документы;

в случае выявления соблюдения установленных условий признания действительности усиленной квалифицированной электронной подписи, выгружает информацию с Единого портала в АИС АСП, о чем сообщает специалисту, ответственному за прием документов.

При осуществлении проверки усиленной квалифицированной электронной подписи, которой подписаны поступившие заявления и документы, проверяется соответствие усиленной квалифицированной электронной подписи следующим требованиям:

(Окончание на 58-й стр.)

1 Принята всенародным голосованием 12.12.1993г., опубликована: «Российская газета», 25.12.1993г., № 237;
2 «Собрание законодательства РФ», 18.10.1999, №

а) квалифицированный сертификат создан и выдан аккредитованным удостоверяющим центром, аккредитация которого действительна на день выдачи указанного сертификата;

б) квалифицированный сертификат действителен на момент подписания электронного документа (при наличии достоверной информации о моменте подписания электронного документа) или на день проверки действительности указанного сертификата, если момент подписания электронного документа не определен;

в) имеется положительный результат проверки принадлежности владельцу квалифицированного сертификата квалифицированной электронной подписи, с помощью которой подписан электронный документ, и подтверждено отсутствие изменений, внесенных в этот документ после его подписания. При этом проверка осуществляется с использованием средств электронной подписи, получивших подтверждение соответствия требованиям, установленным в соответствии с Федеральным законом от 6 апреля 2011 года № 63-ФЗ «Об электронной подписи», и с использованием квалифицированного сертификата лица, подписавшего электронный документ;

г) усиленная квалифицированная электронная подпись используется с учетом ограничений, содержащихся в квалифицированном сертификате лица, подписывающего электронный документ (если такие ограничения установлены).

Указанная административная процедура включает прием и регистрацию заявления о постановке на учет, полученного в электронной форме.

3.2.4. Проверка права заявителя на предоставление государственной услуги и формирование личного дела

Основанием для начала административной процедуры является поступление заявления и пакета документов, в соответствии с пунктом 2.6.2 настоящего Административного регламента.

Содержание административной процедуры включает в себя проверку права заявителя на соответствие условиям, указанным в пункте 1.2 настоящего Административного регламента.

Критериями административной процедуры являются основания, указанные в пункте 2.6 настоящего Административного регламента.

Указанная административная процедура выполняется специалистом, ответственным за проверку права заявителя на предоставление государственной услуги.

Специалист Управления, ответственный за проверку права заявителя на предоставление государственной услуги определяет по документам:

принадлежность представленных документов заявителю;

постоянное проживание заявителя на территории города Пятигорска;

наличие у заявителя гражданства РФ;

соответствие даты рождения заявителя требованиям законодательства.

Специалист Управления, ответственный за проверку права заявителя на предоставление государственной услуги формирует личное дело заявителя: вкладывает в обложку личного дела получателя документы, предоставленные заявителем, вводит данные в Автоматизированную систему «АСП», присваивает личному делу номер.

Общий максимальный срок процедуры 1 рабочий день со дня проверки условий, указанных в пункте 1.2 настоящего Административного регламента.

Результатом административной процедуры является завершение проверки документов на предмет соответствия действующему законодательству и формирование личного дела.

3.2.5. Межведомственное взаимодействие при предоставлении государственной услуги

Основанием для начала административной процедуры является поступление заявления и документов, указанных в подпункте 2.6.2 настоящего Административного регламента.

Содержание административной процедуры включает в себя направление запроса и получение сведений, указанных в пункте 2.9.2 настоящего Административного регламента.

Способ направления запроса.

При наличии технической возможности запрос направляется в порядке межведомственного информационного взаимодействия в форме электронного документа, подписанного электронной подписью в соответствии с требованиями Федерального закона от 6 апреля 2011 года № 63-ФЗ «Об электронной подписи» и требованиями статей 21.1 и 21.2 Федерального закона от 27 июля 2010 года № 210-ФЗ «Об организации предоставления государственных и муниципальных услуг», с использованием электронных носителей и (или) информационно-телекоммуникационных сетей общего пользования, включая сеть «Интернет», посредством Единого портала или с использованием федеральной государственной информационной системы межведомственного электронного взаимодействия (далее — СМЭВ) и/или региональной государственной информационной системы межведомственного электронного взаимодействия (далее — РСМЭВ).

В случае отсутствия технической возможности направления запроса через СМЭВ или РСМЭВ запрос направляется в форме электронного документа с использованием сертифицированных криптографических средств защиты передаваемой информации по открытым каналам передачи данных VipNet или АскомДок в соответствии с Указом Президента Российской Федерации от 17 марта 2008 года № 351 «О мерах по обеспечению информационной безопасности Российской Федерации при использовании информационно-телекоммуникационных сетей международного информационного обмена».

В случае отсутствия технической возможности направления запроса в электронном виде запрос направляется нарочным или почтой. Для оперативности при направлении запроса почтой, запрос в день направления дублируется факсом или иной связью.

Результат направления запроса фиксируется с указанием даты направления запроса: в случае направления в форме электронного документа, факсом или иной — указывается время отправления, в случае направления нарочным или по почте — в соответствии с требованиями по направлению документов.

Специалист Управления, ответственный за направление запроса, при поступлении ответа:

в форме электронного документа распечатывает документ, проставляет на нем отметку о способе, времени и дате получения документа и заверяет его своей подписью с указанием фамилии, инициалов и должности;

на бумажном носителе — сканирует документ;

приобщает распечатанный и заверенный ответ (ответ на бумажном носителе) к пакету документов заявителя, а также прикрепляет его электронную форму в АИС АСП к учетной карточке заявителя.

Максимальный срок выполнения процедуры 2 рабочих дня со дня подачи заявления и документов, необходимых для предоставления государственной услуги.

Результатом процедуры является поступление информации, являющейся основанием для назначения (отказа в назначении) ЕДВ.

3.2.6. Принятие решения о назначении ежегодной денежной выплаты

Основанием для начала административной процедуры является завершение проверки документов в порядке пункта 3.2.4 настоящего Административного регламента и наличия оснований для назначения ежегодной денежной выплаты.

Критериями принятия решения о назначении ежегодной денежной выплаты, являются условия, указанные в пункте 1.2 настоящего Административного регламента.

Содержание административной процедуры включает подготовку проекта решения о выплате ежегодной денежной выплаты и передачи его на утверждение лицу, ответственному за назначение ежегодной денежной выплаты.

Указанная административная процедура выполняется лицом, ответственным за подготовку проекта распоряжения о назначении ежегодной денежной выплаты и лицом, ответственным за назначение ежегодной денежной выплаты.

Решение о назначении ежегодной денежной выплаты, оформляется решением Управления по форме согласно приложению 4 к настоящему Административному регламенту.

Специалист, ответственный за назначение ежегодной денежной выплаты, в течение 1 рабочего дня визирует проект решения и передает его в порядке делопроизводства на утверждение начальнику Управления.

После утверждения решения о выплате ежегодной денежной выплаты и после осуществления назначения ежегодной денежной выплаты в АИС АСП, специалист, ответственный за назначение ежегодной денежной выплаты ставит выплатное дело на хранение в действующую картотеку.

Результатом административной процедуры является сообщение заявителю о назначении ему ежегодной денежной выплаты.

3.2.7. Принятие решения об отказе в назначении ежегодной денежной выплаты

Основанием для начала административной процедуры является завершение проверки документов в порядке пункта 3.2.4 настоящего Административного регламента и наличия оснований для отказа в назначении ежегодной денежной выплаты.

Критериями принятия решения об отказе в назначении ежегодной денежной выплаты, являются условия, указанные в пункте 1.2 настоящего Административного регламента.

Содержание административной процедуры включает подготовку проекта решения об отказе в назначении ежегодной денежной выплаты и передачи его на утверждение лицу, ответственному за назначение ежегодной денежной выплаты.

Указанная административная процедура выполняется лицом, ответственным за подготовку проекта распоряжения об отказе в назначении ежегодной денежной выплаты и лицом, ответственным за назначение ежегодной денежной выплаты.

Решение об отказе в назначении ежегодной денежной выплаты, оформляется распоряжением Управления по форме согласно приложению 5 к настоящему Административному регламенту.

Специалист, ответственный за назначение ежегодной денежной выплаты, в течение 1 рабочего дня визирует проект распоряжения и передает его в порядке делопроизводства на утверждение начальнику Управления.

После утверждения решения об отказе в назначении ежегодной денежной выплаты, специалист, ответственный за назначение ежегодной денежной выплаты ставит выплатное дело на хранение в действующую картотеку.

Результатом административной процедуры является направление заявителю уведомления об отказе в назначении ежегодной денежной выплаты, по форме согласно приложению 6 к настоящему Административному регламенту.

3.2.8. Формирование выплатных документов

Содержание административной процедуры включает в себя формирование и утверждение списков на зачисление ежегодной денежной выплаты в кредитные организации или формирование выплатных ведомостей с разбивкой по доставочным участкам для структурных подразделений федерального государственного унитарного предприятия «Почта России».

Формирование выплатных документов осуществляет лицо, ответственное за назначение ежегодной денежной выплаты и формирование выплатных документов.

Специалист, ответственный за назначение ежегодной денежной выплаты и формирование выплатных документов, после проверки введенной информации, формирует ведомости (с разбивкой по доставочным участкам), реестры-отчеты и своды для доставки через ФГУП «Почта России», а также формирует электронные списки, платежные поручения, реестры в кредитные учреждения для зачисления ЕДВ на лицевые счета получателей.

Гражданам, получающим в Управлении иные меры социальной поддержки на лицевой счет, открытый в Российской кредитной организации, или через структурное подразделение федерального государственного унитарного предприятия «Почта России», денежная выплата осуществляется тем же способом.

Гражданам, не получающим в органах местного самоуправления никаких мер социальной поддержки, денежная выплата осуществляется через структурное подразделение федерального государственного унитарного предприятия «Почта России».

Гражданин может изменить способ получения денежной выплаты, обратившись с соответствующим заявлением в орган местного самоуправления.

Списки на выплату ЕДВ и платежные документы утверждают главный бухгалтер Управления и начальник Управления или лицо, его замещающее.

Должностное лицо отдела бухгалтерского учета, контроля и отчетности Управления готовит платежные поручения для зачисления сумм ежегодной денежной выплаты.

Общий максимальный срок административной процедуры формирование и утверждение выплатных документов не может превышать 2 рабочих дней.

Результатом административной процедуры является передача оформ-ленных выплатных документов, сформированных электронных списков, платежных поручений в кредитные учреждения и почтовые отделения.

3.2.9. Выдача справки о произведенной ежегодной денежной выплате

Справка о произведенной денежной выплате:

выдается получателю ежегодной денежной выплаты по его запросу с указанием периода и размера выплаты;

направляется адресату при поступлении межведомственного запроса.

Основанием для начала административной процедуры является поступление в Управление личного заявления о получении справки от получателя выплаты или поступление межведомственного запроса.

Содержание административной процедуры включает в себя прием заявления, оформление и выдачу справки.

Указанная административная процедура выполняется специалистом, ответственным за прием и регистрацию документов.

Общий максимальный срок выполнения административной процедуры — 20 минут для заявителей, и пять рабочих дней для подготовки ответа в порядке межведомственного взаимодействия.

Критериями принятия решения о выдаче справки о произведенной ежегодной денежной выплаты являются:

установление личности заявителя (подтверждение полномочий уполномоченного представителя действовать от имени заявителя);

наличие межведомственного запроса.

Специалист Управления, ответственный за прием и регистрацию документов, на основании сведений в АИС АСП подготавливает справку о получении заявителем ежегодной денежной выплаты с указанием периода и размера выплаты по форме согласно приложению 7 к настоящему Административному регламенту и вручает ее заявителю либо законному представителю при наличии документа, устанавливающего его полномочия.

Результатом административной процедуры является:

выдача получателю ежегодной денежной выплаты справки о произведенной выплате с указанием периода и размера выплаты;

направление ответа на запрос в порядке межведомственного взаимодействия.

4. Формы контроля за исполнением административного регламента

4.1. Порядок осуществления текущего контроля за соблюдением и исполнением ответственными должностными лицами положений админис-тративного регламента и иных нормативных правовых актов Российской Федерации и нормативных правовых актов Ставропольского края, устанав-ливающих требования к предоставлению государственной услуги, а также принятием ими решений

Текущий контроль за соблюдением последовательности действий ответственных должностных лиц Управления, определенных администрати-вными процедурами по предоставлению государственной услуги, и принятием решений должностными лицами Управления осуществляется должностными лицами, ответственными за организацию работы по предоставлению государ-ственной услуги, путем проведения проверок соблюдения и исполнения должностными лицами положений настоящего Административного регла-мента, нормативных правовых актов Российской Федерации и Ставрополь-ского края, регулирующих предоставление государственной услуги.

Периодичность текущего контроля осуществляется:

постоянно, при каждом обращении заявителя за предоставлением госу-дарственной услуги по вопросам, связанным с принятием решения об уста-новлении и выплате (отказе в назначении) ежегодной денежной выплаты донорам;

ежемесячно, при формировании выплатных документов.

4.2. Порядок и периодичность осуществления плановых и внеплановых проверок полноты и качества предоставления государственной услуги, в том числе порядок и формы контроля за полнотой и качеством предоставления государственной услуги

Проверки полноты и качества оказания государственной услуги осу-ществляются на основании правовых актов (приказов, распоряжений) Управ-ления, министерства труда и социальной защиты населения Ставропольского края.

Контроль за полнотой и качеством предоставления государственной услуги включает в себя проведение проверок, выявление и устранение нару-шений прав заявителей, рассмотрение, принятие решений и подготовку отве-тов на обращения заявителей, содержащих жалобы на решения, действия (бездействие) должностных лиц.

Проверки могут быть плановыми (осуществляться на основании распо-рядительных документов, ежеквартальных или годовых планов проверок Управления и министерства труда и социальной защиты населения Ставро-польского края), внеплановыми (осуществляются на основании обращений граждан).

4.3. Ответственность должностных лиц органа, предоставляющего государственную услугу, за решения и действия (бездействие), принимаемые (осуществляемые) ими в ходе предоставления государственной услуги

По результатам проведенных проверок в случае выявления нарушений прав заявителей осуществляется привлечение виновных лиц к ответствен-ности в соответствии с законодательством Российской Федерации.

Должностные лица Управления несут ответственность в соответствии с законодательством Российской Федерации за действия (бездействие) и решения, принимаемые (осуществляемые) в ходе предоставления государственной услуги. Персональная ответственность должностных лиц Управления закрепляется в должностных инструкциях.

4.4. Положения, характеризующие требования к порядку и формам контроля за предоставлением государственной услуги, в том числе со стороны граждан, их объединений и организаций

Граждане, их объединения и организации в случае выявления фактов нарушения порядка предоставления государственной услуги или ненадле-жащего исполнения настоящего Административного регламента вправе обра-титься с жалобой в Управление и к должностным лицам, указанным в пункте 5.6 настоящего Административного регламента.

Жалоба может быть представлена на личном приеме, направлена поч-товым отправлением или в электронной форме с использованием информа-ционных ресурсов в сети «Интернет» и единого портала государственных и муниципальных услуг.

5. Досудебный (внесудебный) порядок обжалования решений и действий (бездействия) органа, предоставляющего государственную услугу, многофункционального центра, а также их должностных лиц, работников

5.1. Информация для заявителя о его праве на досудебное (внесудебное) обжалование решений и действий (бездействия), принятых (осуществляемых) в ходе предоставления государственной услуги

5.1.1. Заявитель имеет право на досудебное (внесудебное) обжалование решений и действий (бездействия) должностных лиц, работников принятых (осуществляемых) в ходе предоставления государственной услуги.

5.2. Предмет досудебного (внесудебного) обжалования

5.2.1 Заявитель может обратиться с жалобой, в том числе в следующих случаях:

1) нарушение срока регистрации запроса заявителя о предоставлении государственной услуги, комплексного запроса о предоставлении государственных и муниципальных услуг;

2) нарушение срока предоставления государственной услуги;

3) требование у заявителя документов или информации либо осуществления действий, представление или осуществление которых не предусмотрено нормативными правовыми актами Российской Федерации, в том числе Ставропольского края, для предоставления государственной услуги;

4) отказ в приеме документов, предоставление которых предусмотрено нормативными правовыми актами Российской Федерации, в том числе Ставропольского края, для предоставления государственной услуги, у заявителя;

5) отказ в предоставлении государственной услуги, если основания отказа не предусмотрены нормативными правовыми актами Российской Федерации, в том числе законами и иными нормативными правовыми актами Ставропольского края;

6) затребование с заявителя при предоставлении государственной услуги платы, не предусмотренной нормативными правовыми актами Российской Федерации, в том числе Ставропольского края;

7) отказ в исправлении допущенных опечаток и ошибок в выданных в результате предоставления государственной услуги документах либо нарушение установленного срока таких исправлений;

8) нарушение срока или порядка выдачи документов по результатам предоставления государственной услуги;

9) приостановление предоставления государственной услуги, если основания приостановления не предусмотрены федеральными законами и принятыми в соответствии с ними иными нормативными правовыми актами Российской Федерации, в том числе законами и иными нормативными правовыми актами Ставропольского края;

10) требование у заявителя при предоставлении государственной услуги документов или информации, отсутствие и(или) недостоверность которых не указывались при первоначальном отказе в приеме документов, необходимых для предоставления государственной услуги, либо в предоставления государственной услуги, за исключением случаев, предусмотренных абзацем пятым пункта 2.7 настоящего Административного регламента.

5.3. Основания для начала процедуры досудебного (внесудебного) обжалования

5.3.1. Основанием для начала процедуры досудебного (внесудебного) обжалования является поступление жалобы заявителя.

5.3.2. Жалоба подается в письменной форме на бумажном носителе, в электронной форме в орган, предоставляющий государственную услугу либо в соответствующий орган государственной власти (орган местного самоуправления), а также в организации, предусмотренные частью 1.1 статьи 16 Федерального закона от 27 июля 2010 года № 210-ФЗ «Об организации предоставления государственных и муниципальных услуг».

Жалобы на решения и действия (бездействие) работников организаций, предусмотренных частью 1.1 статьи 16 Федерального закона от 27 июля 2010 года № 210-ФЗ «Об организации предоставления государственных и муниципальных услуг», подаются руководителям этих организаций.

5.3.3. Жалоба на решения и действия (бездействие) Управления, должностного лица Управления, государственного служащего, начальника Управления, может быть направлена по почте, с использованием информационно-телекоммуникационной сети «Интернет», официального сайта муниципального образования города-курорта Пятигорска, единого портала государственных и муниципальных услуг либо регионального портала государственных и муниципальных услуг, а также может быть принята при личном приеме заявителя.

Жалоба на решения и действия (бездействие) организаций, предусмотренных частью 1.1 статьи 16 Федерального закона от 27 июля 2010 года № 210-ФЗ «Об организации предоставления государственных и муниципальных услуг», а также их работников может быть направлена по почте, с использованием информационно-телекоммуникационной сети «Интернет», официальных сайтов этих организаций, единого портала государственных и муниципальных услуг либо регионального портала государственных и муниципальных услуг, а также может быть принята при личном приеме заявителя.

5.3.4. Жалоба должна содержать:

1) наименование Управления, должностного лица Управления либо государственного служащего и (или) работника, организаций, предусмотренных частью 1.1 статьи 16 Федерального закона от 27 июля 2010 года № 210-ФЗ «Об организации предоставления государственных и муниципальных услуг», их руководителей и (или) работников решения и действия (бездействие) которых обжалуются;

2) фамилию, имя, отчество (последнее — при наличии), сведения о месте жительства заявителя — физического лица либо наименование, сведения о месте нахождения заявителя — юридического лица, а также номер (номера) контактного телефона, адрес (адреса) электронной почты (при наличии) и почтовый адрес, по которым должен быть направлен ответ заявителю;

3) сведения об обжалуемых решениях и действиях (бездействии) органа, предоставляющего государственную услугу, должностного лица органа, предоставляющего государственную услугу, либо государственного служащего, организаций, предусмотренных частью 1.1 статьи 16 Федерального закона от 27 июля 2010 года № 210-ФЗ «Об организации предоставления государственных и муниципальных услуг», их работников;

4) доводы, на основании которых заявитель не согласен с решением и действием (бездействием) Управления, должностного лица Управления, либо государственного служащего, организаций, предусмотренных Федерального закона от 27 июля 2010 года № 210-ФЗ «Об организации предоставления государственных и муниципальных услуг», их работников.

Заявителем могут быть представлены документы (при наличии), подтверждающие доводы заявителя, либо их копии.

5.4. Право заявителя на получение информации и документов, необходимых для обоснования и рассмотрения жалобы

5.4.1.Заявитель имеет право на получение информации и документов, необходимых для обоснования и рассмотрения жалобы.

5.4.2. При желании заявителя обжаловать действие (бездействие) должностного лица Управления, последний обязан сообщить ему свою фамилию, имя, отчество и должность, и фамилию, имя, отчество и должность лица, которому могут быть обжалованы действия (бездействия).

5.4.3. Информация о порядке подачи и рассмотрения жалобы размещается на информационных стендах в местах предоставления услуги.

5.5. Органы местного самоуправления и должностные лица, которым может быть направлена жалоба заявителя в досудебном (внесудебном) порядке

5.5.1. Жалобы подаются начальнику Управления, либо Главе города Пятигорска, в организации, предусмотренные частью 1.1 статьи 16 Федерального закона от 27 июля 2010 года № 210-ФЗ «Об организации предоставления государственных и муниципальных услуг», либо вышестоящий орган (при его наличии).

5.6. Сроки рассмотрения жалобы

5.6.1. Жалоба, поступившая в Управление, либо к Главе города Пятигорска, в организации, предусмотренные частью 1.1 статьи 16 Федерального закона от 27 июля 2010 года № 210-ФЗ «Об организации предоставления государственных и муниципальных услуг», либо вышестоящий орган (при его наличии) подлежит рассмотрению должностным лицом, наделенным полномочиями по рассмотрению жалоб, в течение 15 рабочих дней со дня ее регистрации, а в случае обжалования отказа Управления, должностного лица Управления, организаций, предусмотренных частью 1.1 статьи 16 Федерального закона от 27 июля 2010 года № 210-ФЗ «Об организации предоставления государственных и муниципальных услуг» в приеме документов у заявителя либо в исправлении допущенных опечаток и ошибок или в случае обжалования нарушения установленного срока таких исправлений — в течение 5 рабочих дней со дня ее регистрации.

5.7. Результат досудебного (внесудебного) обжалования применительно к каждой процедуре либо инстанции обжалования

5.7.1. По результатам рассмотрения жалобы принимается одно из следующих решений:

1) жалоба удовлетворяется, в том числе в форме отмены принятого решения, исправления допущенных, опечаток и ошибок в выданных в результате предоставления государственной услуги документах, возврата заявителю денежных средств, взимание которых не предусмотрено нормативными правовыми актами Российской Федерации, Ставропольского края, муниципальными нормативными правовыми актами города-курорта Пятигорска, а также в иных формах;

2) в удовлетворении жалобы отказывается.

5.7.2. Не позднее дня, следующего за днем принятия решения, заявителю в письменной форме и по желанию заявителя в электронной форме, направляется мотивированный ответ о результатах рассмотрения жалобы.

5.7.3. В случае признания жалобы подлежащей удовлетворению, в ответе заявителю, указанном в пункте 5.7.2 настоящего Административного регламента, дается информация о действиях, осуществляемым Управлением в целях незамедлительного устранения выявленных нарушений при оказании государственной услуги, а также приносятся извинения за оставленные неудобства и указывается информация о дальнейших действиях, которые необходимо совершить заявителю в целях получения государственной услуги.

5.7.4. В случае признания жалобы не подлежащей удовлетворению, в ответе заявителю, указанном в пункте 5.7.2 настоящего Административного регламента, даются аргументированные разъяснения о причинах принятого решения, а также информацию о порядке обжалования принятого решения.

5.8. В случае установления в ходе или по результатам рассмотрения жалобы признаков состава административного правонарушения или преступления, должностное лицо, работник, наделенные полномочиями по рассмотрению жалоб, незамедлительно направляют имеющиеся материалы в органы прокуратуры

Приложение 1
к Административному регламенту предоставления государственной услуги «Назначение и осуществление ежегодной денежной выплаты гражданам Российской Федерации, родившимся на территории Союза Советских Социалистических Республик, а также на иных территориях, которые на дату начала Великой Отечественной войны входили в его состав, не достигшим совершеннолетия на 3 сентября 1945 года и постоянно проживающим на территории Ставропольского края»

Блок-схема
к Административному регламенту предоставления государственной услуги «Назначение и осуществление ежегодной денежной выплаты гражданам Российской Федерации, родившимся на территории Союза Советских Социалистических Республик, а также на иных территориях, которые на дату начала Великой Отечественной войны входили в его состав, не достигшим совершеннолетия на 3 сентября 1945 года и постоянно проживающим на территории Ставропольского края»

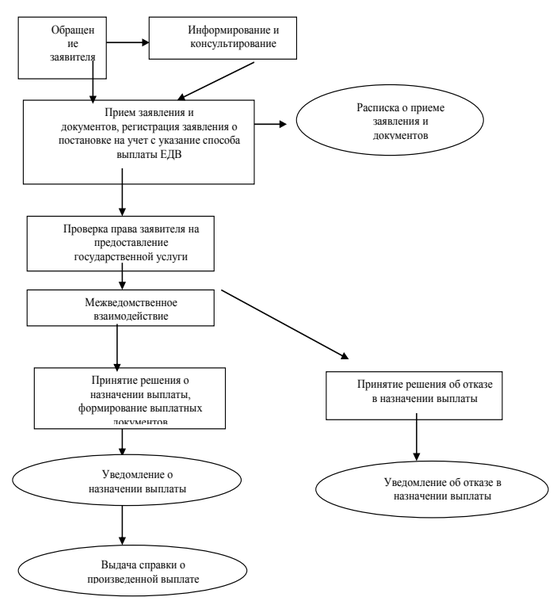

Приложение 2
к Административному регламенту предоставления государственной услуги «Назначение и осуществление ежегодной денежной выплаты гражданам Российской Федерации, родившимся на территории Союза Советских Социалистических Республик, а также на иных территориях, которые на дату начала Великой Отечественной войны входили в его состав, не достигшим совершеннолетия на 3 сентября 1945 года и постоянно проживающим на территории Ставропольского края»

Начальнику МУ «УСПН г. Пятигорска»
от _____
_____
(Ф.И.О. без сокращений, в соответствии с документом, удостоверяющем личность)
проживающего по адресу:
_____
_____

ЗАЯВЛЕНИЕ
о постановке на учет по категории «дети войны» и выборе способа выплаты ежегодной денежной выплаты «детям войны» в МУ «УСПН города Пятигорска»

Гр. _____
(фамилия, имя, отчество без сокращений, в соответствии с документом удостоверяющем личность лица)
Паспорт гражданина России: серии _____ № _____ выдан _____
кем выдан: _____
Иной документ, удостоверяющий личность: _____
Дата рождения: _____

Удостоверение гражданина, относящегося к категории «дети войны»:
серия _____ номер _____ кем выдано _____

Адрес регистрации по месту жительства: _____
_____
Адрес фактического проживания: _____
Прошу установить мне ежегодную денежную выплату (далее — ЕДВ) как лицу, относящемуся к категории «дети войны», и выплачивать установленную ЕДВ через:
кредитное учреждение _____
номер структурного подразделения (филиал) _____
расчетный счет_____
почтовое отделение по месту жительства: _____
Ранее ЕДВ получал в органе социальной защиты населения _____

Прошу сообщить о принятом решении:

почтой на адрес регистрации по месту жительства (пребывания)	электронной почтой	по телефону

Я предупрежден об ответственности за предоставление неполных или недостоверных Сведений и документов.
При снятии с регистрационного учета по месту жительства в связи с выездом за пределы Ставропольского края, обязуюсь уведомить об этом МУ «УСПН г.Пятигорска» в 10-дневный срок.
Даю согласие в соответствии с ФЗ «О персональных данных» на автоматизированную, а также без использования средств автоматизации, обработку и использование моих персональных данных, содержащихся в настоящем заявлении, в целях выдачи удостоверения.

Дата подачи заявления: _____ Подпись заявителя: _____

Заявление принял специалист: _____

Приложение 3
к Административному регламенту предоставления государственной услуги «Назначение и осуществление ежегодной денежной выплаты гражданам Российской Федерации, родившимся на территории Союза Советских Социалистических Республик, а также на иных территориях, которые на дату начала Великой Отечественной войны входили в его состав, не достигшим совершеннолетия на 3 сентября 1945 года и постоянно проживающим на территории Ставропольского края»

Муниципальное учреждение
«Управление социальной поддержки населения администрации города Пятигорска»

РАСПИСКА
Заявление гражданина _____
(фамилия, имя, отчество заявителя)

о постановке на учет и выборе способа получения ежегодной денежной выплаты «детям войны» и документы приняты «____» _____ _____ г.:

№ п/п	Перечень принятых документов (копий документов)	Отметка о представлении
1.		
2.		
3.		

_____
(должность лица, принявшего заявление и документы) (подпись) (инициалы, фамилия)

Приложение 4
к Административному регламенту предоставления государственной услуги «Назначение и осуществление ежегодной денежной выплаты гражданам Российской Федерации, родившимся на территории Союза Советских Социалистических Республик, а также на иных территориях, которые на дату начала Великой Отечественной войны входили в его состав, не достигшим совершеннолетия на 3 сентября 1945 года и постоянно проживающим на территории Ставропольского края»

Муниципальное учреждение
«Управление социальной поддержки населения администрации города Пятигорска»

Решение
о предоставлении ежегодной денежной выплаты
от _____ г. № _____

Гр. _____
ПКУ _____
Адрес регистрации: _____
Паспорт серии _____ № _____ выдан «__»_____ г.
_____
(когда, кем выдан)

НАЗНАЧИТЬ
ежегодную денежную выплату в соответствии с Законом Ставропольского края от 13 декабря 2018 года № 104-кз «О детях войны в Ставропольском крае»

Категория получателя:
«дети войны» в соответствии с Законом Ставропольского края.
Удостоверение «дети войны» серии _____ № _____,
выдано «____» _____ _____г.

Период выплаты	Размер выплаты в руб.	Способ выплаты

Начальник Управления _____
Заведующий отделом СПГ _____
Специалист, ответственный за назначение выплаты _____
_____

Приложение 5
к Административному регламенту предоставления государственной услуги «Назначение и осуществление ежегодной денежной выплаты гражданам Российской Федерации, родившимся на территории Союза Советских Социалистических Республик, а также на иных территориях, которые на дату начала Великой Отечественной войны входили в его состав, не достигшим совершеннолетия на 3 сентября 1945 года и постоянно проживающим на территории Ставропольского края»

Муниципальное учреждение
«Управление социальной поддержки населения администрации города Пятигорска»

Решение
об отказе в предоставлении ежегодной денежной выплаты
от _____ г. № _____

Гражданину (ке)_____,
дата рождения _____
паспорт серии _____ номер _____ выдан _____
_____, дата выдачи ___.___._____
проживающему по адресу: _____,
номер ПКУ_____, СНИЛС _____,
дата подачи заявления на предоставление ежегодной денежной выплаты
_____,
отказ в предоставлении ежегодной денежной выплаты, установленной Законом Ставропольского от 13 декабря 2018 года № 104-кз «О детях войны в Ставропольском крае», по причине:
_____
(перечислить основание для отказа)
_____
(должность лица, принимающего решение об отказе, фамилия, И.О., подпись)

М.П.

Решение подготовил _____
(должность лица, подготовившегося решение об отказе, фамилия, И.О., подпись)

Приложение 6
к Административному регламенту предоставления государственной услуги «Назначение и осуществление ежегодной денежной выплаты гражданам Российской Федерации, родившимся на территории Союза Советских Социалистических Республик, а также на иных территориях, которые на дату начала Великой Отечественной войны входили в его состав, не достигшим совершеннолетия на 3 сентября 1945 года и постоянно проживающим на территории Ставропольского края»

Муниципальное учреждение
«Управление социальной поддержки населения администрации города Пятигорска»

УВЕДОМЛЕНИЕ №_____ от _____
об отказе в предоставлении ежегодной денежной выплаты

Уважаемая(ый) _____
проживающая(ий) по адресу: _____

Сообщаем, что принято решение об отказе в предоставлении Вам ежегодной денежной выплаты, установленной Законом Ставропольского от 13 декабря 2018 года № 104-кз «О детях войны в Ставропольском крае» по причине:
_____
_____
_____
(перечислить основание для отказа)

М.П. Начальник управления _____
Специалист _____

Приложение 7
к Административному регламенту предоставления государственной услуги «Назначение и осуществление ежегодной денежной выплаты гражданам Российской Федерации, родившимся на территории Союза Советских Социалистических Республик, а также на иных территориях, которые на дату начала Великой Отечественной войны входили в его состав, не достигшим совершеннолетия на 3 сентября 1945 года и постоянно проживающим на территории Ставропольского края»

штамп органа социальной
защиты

СПРАВКА
о получении ежегодной денежной выплаты
_____,
(фамилия, имя, отчество полностью)

паспорт гражданина Российской Федерации:
серия_____ № _____
дата выдачи: _____._____._____ г.
кем выдан: _____
_____,
является получателем ежегодной денежной выплаты, установленной Законом Ставропольского от 13 декабря 2018 года № 104-кз «О детях войны в Ставропольском крае».
За период с ___.___.20__г. по ___.___.20__г. ему (ей) выплачена (перечислена) ежегодная денежная выплата в размере _____ рублей.

Основание выдачи справки:
учетная карточка (учетное дело) № _____.

М.П. Начальник управления _____

Специалист _____