www.pravda-kmv.ru

ПЯТИГОРСКАЯ ПРАВДА плюс

Радио Пятигорска

СУББОТА, 7 МАРТА 2020 г.

№ 35-37 [9422-9424]

ЦЕНА СВОБОДНАЯ

16+

ОБЩЕСТВЕННО-ПОЛИТИЧЕСКАЯ ГАЗЕТА | ОСНОВАНА В 1937 г. | ВОЗРОЖДЕНА В 1995 г.

Спрашивали — отвечаем

Подробности читайте в следующем номере.

РЕЙТИНГ:

В Пятигорск для спа-отдыха и релакса

[стр. 2]

ПРОФЕССИЯ. ПРИЗВАНИЕ. СУДЬБА:

Анастасия Кондаурова: врач и солдат на службе народа

[стр. 2]

ПРОБА ПЕРА:

Обыкновенная история о любви

[стр. 4]

ПРОЗА:

Самой лучшей

[стр. 4]

Награды

Милые, единственные, лучшие!

Мам, бабушек, коллег, подруг, дочерей в Пятигорске поздравляли всю неделю, предшествующую Международному женскому дню. Для них устраивали веселые капустники, утренники, концерты в трудовых коллективах, учреждениях культуры, детских садах и школах.

А кульминация торжеств уже традиционно состоялась в краевом театре оперетты. Здесь прошла церемония награждения победительниц конкурса «Женщина года – 2019».

Сама погода благоприятствовала тому, чтобы Международный женский день город отметил на высшем уровне. Ощущение, будто в курортный регион полноправной хозяйкой пришла весна. Того и гляди зацветет сирень! Подснежники, ландыши и крокусы и в самом деле запестрели на предгорьях Машука и Бештау. Но эти «краснокнижные» растения мы срывать не будем. Пусть себе цветут-размножаются! Благо мимоз, тюльпанов и розочек в цветочных магазинах достаточно! И пусть в пятницу 6 марта небо над городом все-таки нахмурилось – блеск женских глаз, счастливые улыбки, радостные приветствия – все способствовало тому, чтобы погода в нашем общем доме Пятигорске оставалась благоприятной.

Открыли праздничную программу ведущие солисты театра. Естественно, мужчины. Все красавцы как на подбор да притом во фраках! «Все, что в мире есть у меня!» – ретро семидесятых прошлого века актуальности не потеряло и настраивало на лиричный лад виновниц торжества, заполнивших зрительный зал.

С приветственным словом к пятигорчанкам обратился глава города Андрей СКРИПНИК:

— Милые женщины, у вас есть неоспоримый дар — создавать неповторимый домашний уют везде, к чему вы прикасаетесь, и в то же время оставаться сильными своей внутренней убежденностью в том, что красота спасет мир. Сегодня мы будем награждать лучшую из вас. Очень приятно видеть в этом зале столько радостных лиц. Дорогие наши, когда вы улыбаетесь — все расцветает вокруг! Вы пятигорчанки! Вы любите свой город, делаете все, чтобы он становился с каждым днем все лучше, и показываете в этом пример многим мужчинам. С праздником вас!

Церемонию награждения вместе с градоначальником провела председатель городского женсовета, депутат Думы Пятигорска Наталья Абалдуева. Наталья Васильевна отметила, что деятельность Совета женщин невозможно представить без поддержки руководства города и отзывчивости многочисленных друзей женсовета... Женщины хотели бы быть слабыми, но, к сожалению, на это у них просто нет времени – слишком много работы. Ведь женсовет не только празднует, но и, не жалея сил, работает во благо любимого Пятигорска и его жителей.

Наталья ТАРАСОВА.
Фото Михаила АНТОНЕНКО.

Заседание Правительства РФ

В Москве о развитии Ставрополья

Под председательством премьер-министра РФ Михаила Мишустина в Москве состоялось заседание Правительства РФ. Одним из ключевых вопросов его повестки стала подготовка к проведению весенних полевых работ в стране.
В заседании приняли участие руководители ряда агропромышленных регионов России — в их числе губернатор Ставропольского края Владимир Владимиров.

Важно

Открывая обсуждение, Михаил Мишустин подчеркнул, что успешное проведение посевной является залогом не только финансовой устойчивости предприятий АПК, но и фактором выполнения поставленной Президентом России задачи по расширению экспорта.

Цифры

Для проведения весенней посевной из бюджета Российской Федерации направлено около 104 миллиардов рублей. Всего предстоит засеять яровыми более 80 миллионов гектаров, что почти на 800 тысяч гектаров больше, чем в прошлом году. Работы уже проведены на площади около 260 тысяч гектаров.

Кстати

На Ставрополье также будет сохранен вектор на развитие новой подотрасли — хлопководства. Губернатор поблагодарил федеральный центр за принятое решение о господдержке этого сегмента АПК с 2021 года.

Премьер-министр нацелил Правительство России держать на особом контроле ценообразование на необходимые для проведения посевной ресурсы, вопросы использования сельхозземель, а также внедрения механизмов агрострахования. Он подчеркнул, что развитие агропромышленного комплекса и сельских территорий является одним из приоритетов государства, что подтверждается объемом бюджетных вложений.

– В этом году в целом на поддержку агропромышленного комплекса и развитие сельских территорий правительство направит около 320 миллиардов рублей. Необходимо, чтобы трансферты и субсидии как можно скорее поступали в регионы, в обязательном порядке были доведены до сельхозтоваропроизводителей, – отметил Михаил Мишустин.

Основным докладчиком по вопросу подготовки к проведению весенних полевых работ стал министр сельского хозяйства РФ Дмитрий Патрушев. Он сообщил, что весенняя посевная в России уже стартовала. Ряд регионов начал ее значительно раньше среднегодовых сроков. Отметим, что в их числе и Ставропольский край.

Отдельно министр коснулся темы защиты сельхозпроизводителей от климатических и других природных рисков при проведении сезонных работ. Действенным инструментом для этого является агрострахование. Руководитель Минсельхоза РФ призвал регионы активнее включаться в работу по страхованию посевов.

Факт

С докладом на заседании правительства выступил губернатор Владимир Владимиров. По словам главы региона, на Ставрополье яровыми уже засеяно 10 процентов от запланированной площади, которая составляет почти 2 миллиона гектаров. Обеспечение ресурсами для посевной происходит в штатном режиме. Положительным фактором впервые за долгий срок является снижение цен на удобрения примерно на 2%.

Ставрополье в числе тех регионов, где зимой было недостаточно осадков. С учетом этого обстоятельства правительством края приняты решения о подготовке фонда для поддержки сельхозпредприятий, которые могут столкнуться с проблемами. Вместе с тем, отдельные риски не составляют значительной угрозы для ставропольского урожая в целом.

– Мы с уверенностью смотрим на урожай текущего года, – сказал Владимир Владимиров.

Губернатор доложил главе российского правительства о предпринимаемых мерах по дальнейшей диверсификации сельхозпроизводства в крае. В частности, в этом году планируется довести до 300 гектаров общую площадь теплиц в регионе, высадить 600 гектаров садов и столько же виноградников.

Владимир Владимиров также затронул тему участия края в программе комплексного развития сельских территорий. Программа уже действует в регионе. В этом году в ее рамках будет построено и отремонтировано 50 социальных объектов на 815 миллионов рублей. Еще по 82 объектам на 1,5 миллиарда рублей разработана проектно-сметная документация для включения в программу на 2021 год.

Для реализации программы до 2025 года из краевого бюджета выделены 500 миллионов рублей для разработки проектно-сметной документации по 365 объектам общей стоимостью 11 миллиардов рублей.

Глава края обратился к Правительству России с предложением расширить объем работ, проводимых в рамках программы на Ставрополье.

По материалам пресс-службы губернатора Ставропольского края.

Празднует женсовет

Цветы, подарки, сладкий стол

Вереница праздников, посвященных Международному женскому дню, продолжается! Яркий концерт состоялся в микрорайоне Бештау—Гора-Пост на базе СОШ № 18.

Цифра

Всего на праздник в честь 8 Марта в СОШ № 18 было приглашено около 40 женщин.

За столиками, накрытыми вкусными яствами, собрались самые активные представительницы микрорайона: ветераны труда, педагоги, неутомимые общественницы. Поздравить их пришли председатель Думы Пятигорска Людмила Похилько, руководитель Совета женщин города и депутат Думы столицы СКФО Наталья Абалдуева. Встречала гостей радушная хозяйка – директор СОШ № 18 Джульетта Айрапетян.

– Дорогие женщины, помимо здоровья и семейного благополучия желаю вам каждый день купаться в любви и одеваться в счастье, и пусть это дарит вам силы. Неслучайно Международный женский день отмечается весной, когда пробуждается природа, расцветают цветы. Тогда и у женщин на лицах появляются улыбки, и они становятся невероятно красивыми, – сказала Людмила Похилько.

Праздник был организован силами женсовета микрорайона, концерт подготовили ученики школы. Лучших активисток по традиции ждали благодарственные письма и памятные подарки. Свои поздравления передали также депутаты округа.

Мнение

Людмила АЛАТОРЦЕВА, заместитель председателя женсовета микрорайона Бештау—Гора-Пост:

— Школа № 18 очень часто принимает нас в своих стенах, а ее директор Джульетта Мушеговна — самая радушная и гостеприимная хозяйка. Здесь всегда проходят очень яркие и запоминающиеся праздники. Вот и сегодня мы собрались, чтобы чествовать наших женщин. Детки — большие молодцы, подготовили отличный концерт.

Дарья ШЕРСТЮКОВА.
Фото Михаила АНТОНЕНКО.

Благоустройство

Учтено каждое дерево

В Эммануэлевском парке продолжаются работы по благоустройству. А на днях представители минприроды края, Бештаугорского лесхоза, городской прокуратуры, отдела экологии, курорта и туризма, управления капитального строительства проверили, как подрядчик выполняет условия контракта в части сохранения зеленых насаждений.

В парке, конечно же, есть сухостой, аварийные деревья. Каждое такое будет учтено и убрано только после согласований. Контроль за деятельностью подрядчика в парке постоянный со стороны всех заинтересованных структур, а также блогеров, которые, кстати, сегодня тоже наблюдали за работой комиссии.

Елена ИВАНОВА.

Рейтинг

В Пятигорск для спа-отдыха и релакса

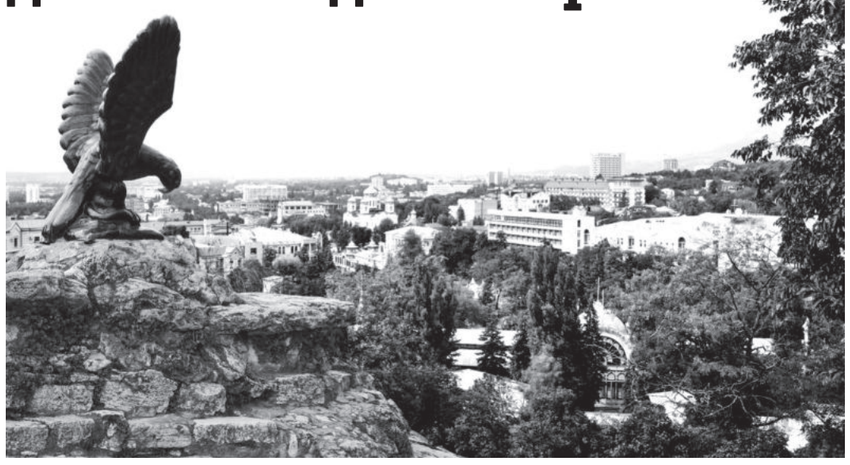

В преддверии 8 Марта российский сервис бронирования жилья для отдыха **Tvil.ru** составил рейтинг бальнеокурортов, которым отдают предпочтение женщины. Пятигорск оказался в тройке направлений, наиболее популярных для спа-отдыха и релакса в марте.

Список сформирован на основании данных о бронировании отелей, квартир и домов женщинами (без мужчин и детей) в период с 1 по 31 марта 2020 года.
Помимо Пятигорска в топ-3 вошли Саки (Крым) и Кисловодск.

Соб. инф.

Образование

ЕГЭ сдают... родители

На себе прочувствовать, каково это — сдавать ЕГЭ, отважились 102 родителя пятигорских школьников. Как и во всей стране, в столице СКФО прошла акция, в рамках которой взрослым была предоставлена такая возможность. Мероприятие состоялось на площадке СОШ № 30.

Акция проходила уже в четвертый раз. Но если ранее родители проверяли свои знания по русскому языку и математике — обязательным предметам для сдачи ЕГЭ, то в этот раз их ждали испытания по истории Отечества. Связано такое нововведение с двумя факторами. Во-первых, акция приурочена к 75-летию Великой Победы. Во-вторых, в ближайшее время история, как, кстати, и иностранный язык, также станет обязательным предметом для сдачи единого госэкзамена.

Участники акции, среди которых была и начальник управления образования администрации Пятигорска Наталья Васютина, прошли абсолютно те же этапы, что и школьники на настоящем ЕГЭ: сняли верхнюю одежду, сдали мобильные телефоны, прошли через металлорамки, заняли свои места в аудиториях. Перед началом экзамена родители заполнили бланки, прослушали краткий инструктаж. Контрольные измерительные материалы распечатали прямо в классах на глазах у экзаменуемых. За ходом ЕГЭ следили общественные наблюдатели, а также работали видеокамеры.

— Я каждый год участвую в таких акциях, поэтому была готова. А вот родители, которые пришли впервые, конечно, немного взволновались от прохождения всех процедур. Но это делается для того, чтобы они понимали, что предстоит в конце года их детям и морально их подготовили. В целом тут ничего страшного. Если хорошо учился и готовился, со всеми заданиями справишься легко. Что касается меня, не уверена, что сдам историю на «отлично», как русский язык в прошлые годы. Но зато это будет стимулом подтянуть знания и заполнить пробелы, — прокомментировала Наталья Васютина.

Она также отметила, что история вообще хромает по сравнению с другими обязательными предметами. Средний балл по этому предмету у пятигорских школьников в прошлом году был 49 из 100. В то время как по русскому языку он составляет свыше 71, а по профильной математике — 68. Кстати, такая тенденция наблюдается в целом по стране. Отчасти еще и поэтому было решено организовать ЕГЭ для родителей именно по истории, чтобы привлечь к такому важному предмету больше внимания.

Мнение

Ольга КОСТИНА, директор СОШ № 30:
— Многие родители боятся ЕГЭ, полагая, что это один большой стресс для ребенка. Но такое впечатление складывается из-за недостоверных сведений о проведении экзамена. Сегодня они сами все прошли и своими глазами увидели, что это не так уж и страшно. Здесь все было по-настоящему: даже мобильные телефоны пришлось сдать в специальные коробки, ведь любые средства связи и письменные материалы, если заметят наблюдатели или будет видно на видеозаписях, могут стать серьезным поводом для удаления с экзамена.

Евгения КАЧУРА, участница акции:
— Впервые участвую в этой акции — хочу прочувствовать то, что предстоит испытать моей дочери. Она выпускница, учится в школе № 5. Дочь хорошистка и собирается сдавать историю, кстати, она и готовила меня к этому мероприятию. Честно говоря, немного волнительно, но понимаю, что детям еще сложнее, ведь от экзамена зависит их дальнейшая судьба. Но думаю, и я, и дочь справимся.

Дарья ШЕРСТЮКОВА.
Фото Михаила АНТОНЕНКО.

Профессия. Призвание. Судьба

У любой современной войны сотни женских лиц. Лиц женщин, оказавшихся на передовой. Стреляющих и перевязывающих. Выполняющих свой долг. И спасающих жизни — даже если собственная висит в этот момент на волоске.
Во внутренних войсках отдельную ордена Жукова бригаду оперативного назначения Северо-Кавказского округа Росгвардии уважают. Созданная в горячей точке и регулярно проводящая спецоперации на Северном Кавказе, она знакома с войной во всех ее ипостасях. О таких обычно говорят: «С историей». Историей, которая ковалась в чеченском огне, в коварных горных ущельях и в горящем Грозном. Со дня образования бригады в 2000-м году шесть сотен ее военнослужащих были удостоены государственных наград за героизм и личное мужество, проявленные в боевых действиях. Среди них — старшина Анастасия Кондаурова.

Анастасия Кондаурова: врач и солдат на службе народа

Путь врача

Жизнь Анастасии Владимировны прекрасно описывает знаменитая фраза основателя русской полевой хирургии Николая Пирогова о том, что избравший путь врача должен дать клятву, что будет честно служить своему народу. Она действительно служила народу верой и правдой — с того дня, когда выбрала своим призванием профессию медика. Уроженка знаменитой станицы Раздорской в Ростовской области, после окончания школы в 1995 году Анастасия перебралась в город Шахты, где поступила в медучилище. Свой путь начинала в местной поликлинике, но очень скоро перешла в шахтинскую центральную больницу, в отделение реанимации и интенсивной терапии. Спасение людей стало не просто работой, а делом жизни. И Анастасия отдавала ему всю себя: в 2000 году прошла повышение квалификации по специальности «Сестринское дело в анестезиологии и реанимации», окончила Московский государственный гуманитарный университет им. М. А. Шолохова и Чеченский базовый медицинский колледж по специальности «Лечебное дело».

Важно

В 2004 году женщина-врач, как никто другой, знающая о том, как возвращать людей с того света, призвалась во внутренние войска — в военную часть с дислокацией в станице Наурской Чеченской республики. И слова Пирогова о служении врача народу стали действительностью в полной мере.

Небо в огне

В горах никогда не бывает спокойно. За годы военной службы в качестве санинструктора Анастасия помогла сотням пострадавших и раненых бойцов. Боль, раны и кровь были и остаются ее работой, главное в которой — выиграть у самой смерти бой за очередную жизнь. Эти сражения она вела с успехом, даже если силы были неравны.
Однако главное из них ждало ее в 2014 году.

12 февраля старшина Кондаурова снова отправилась спасать — на этот раз в составе эвакуационной группы вертолета. Помощи ждал раненый солдат в населенном пункте Датых. Никто не предполагал, что спасательная операция обернется для всех настоящей проверкой на прочность.
При подлете к месту эвакуации вертолет атаковали боевики — по всей видимости, ждали в засаде. В распоряжении санинструктора было немного времени и трое «трехсотых» (на армейском языке — раненых), жизни которых в этот момент зависели только от нее. Боевая обстановка не дает шанса на промедление: руки автоматически делают то, чему учились годами. Нет эмоций, нет страха, нет ничего, кроме тебя и твоего долга. Анастасия выполнила его в полной мере — под шквальным огнем бандитов оказала медицинскую помощь раненым, умело провела гомеостатическую и противошоковую терапию. Сказались годы врачебной практики и железная армейская выучка. Группе удалось уйти с линии обстрела. После прибытия вертолета на посадочную площадку Ханкала пострадавших доставили в медико-санитарный батальон, где за них взялись врачи, но в самые ответственные первые минуты, когда жизнь повисает на волоске, рядом была санинструктор Кондаурова. Благодаря ей 12 февраля для трех офицеров стало вторым днем рождения.

Факт

Каким был бы исход, окажись на месте Анастасии кто-то другой — менее опытный, менее хладнокровный, — можно только гадать. Но в том, что в тот день старшина Кондаурова оказалась там, где должна была быть, сомнений нет никаких.

Награда герою

В октябре 2014 года Указом Президента России Владимира Путина за спасение военнослужащих при обстоятельствах, сопряженных с риском для жизни, Анастасию наградили медалью Жукова. Такой чести удостаиваются те, кто проявил отвагу, самоотверженность и личное мужество в боевых действиях при защите Отечества. За рамками строгого наградного документа остались реалии той операции в чеченских горах. Но на всю жизнь их запомнила санинструктор Кондаурова, а вместе с ней — трое сослуживцев, которые благодаря ей вернулись домой живыми.

Летом того же года старшина Кондаурова была переведена в Ханкалу — в отдельный батальон отдельной ордена Жукова бригады оперативного назначения, где служит и по сей день санинструктором автомобильной роты.

Любимая работа и любимая семья — вот что окружает Анастасию Владимировну сегодня. Ее супруг Александр — офицер Объединенной группировки войск (сил) на Северном Кавказе, который тоже не понаслышке знает, каково это — быть там, где опасно. Уже много лет они живут в любви и согласии, растят двух дочерей. Хотя жизнь в семье военных накладывает свой отпечаток — с ранних лет Марина и Софья узнали, что такое ответственность и дисциплина — идти по стопам родителей девчонки пока не спешат и видят себя в других сферах.

О событиях того февральского дня Анастасия Владимировна говорить не любит и ничего сверхвыдающегося в своем поступке не видит. Делала то, что должна была делать, — вот и все, что можно от нее услышать. Так почему-то говорят все военные люди, рисковавшие собой ради других. Может быть, оттого, что в этом и заключается настоящий воинский долг?

Пресс-служба Северо-Кавказского округа войск Национальной гвардии Российской Федерации.

Подвиг героя

Он сражался за мир

22 июня 1941 года, когда советские люди спали мирным сном, фашистская Германия напала на Советский Союз, весь советский народ встал на защиту своей страны. Саркисов Юрий Самсонович сполна испытал трудности военного лихолетья. Родился он в городе Пятигорске Ставропольского края 13 декабря 1925 года в многодетной семье. Их было трое детей, и он — старший. Его матерью была Аршалус Аракеловна, отец Самсон Арутюнович.

Когда началась война, ему исполнилось 16 лет. Но в январе 1943 года Пятигорским военным комиссариатом его призвали на действительную военную службу. На тот момент ему было только 17 лет. До призыва он получил специальность парикмахера.

Достоверно

Присягу принял 23 февраля 1943 года. С мая по ноябрь 1943 года сражался на Северо-Кавказском фронте, а с ноября по май 1944 года — в отделении Приморской армии «Крым». С 16 ноября 1944 года по 23 апреля 1945 года был отправлен на 3-й Белорусский фронт. Юрий Самсонович имел звание красноармейца, командира отделения разведки 29-й отдельной минометной Феодосийской бригады РГК.

В последующих действиях по защите Родины в Великой Отечественной войне участвовал в боях с немецкими захватчиками: в Восточной Пруссии красноармеец Саркисов Юрий Самсонович проявил смелость, мужество и настойчивость в выявлении огневых средств и укреплений противника. Беспрерывно находился на передовом наблюдательном пункте. В составе разведгруппы на занятой противником территории обнаружил 4 танковых пулемета, 2 орудия ПТО, одну минометную батарею и составил точную схему их расположения, чем способствовал уничтожению противника. И таких эпизодов было много.

В боях за город Гросс Тракенен 24 ноября 1944 года был ранен, но ушел с поля боя, только когда выполнил поставленную задачу полностью.
За образцовое выполнение заданий командования в боях Указом Верховного Совета СССР бригаде присвоили: орден Суворова 2-й степени и орден Кутузова 2-й степени.

Награды

А лично он заслужил 10 правительственных наград и благодарности от Маршала Советского Союза товарища Сталина:
1. Орден Славы 3-й степени № 189100.
2. Орден Красной Звезды № 2227123.
3. Орден Отечественной войны 2-й степени.
4. Орден «За отвагу» № 1152407.
5. Медаль «За оборону Кавказа».
6. Медаль «За освобождение Крымского полуострова».
7. Медаль «За победу над Германией в Великой Отечественной войне 1941—1945 годов».
8. Медаль «За взятие Кенигсберга».

...к сожалению, часть наград утрачена. В дальнейшем было присвоено звание сержанта.

Факт

Ранения и контузии:
— легкое ранение в правую руку и щеку,
— тяжелое ранение в правую ногу и руку с повреждением локтевой кости.

Один из его правнуков, Александр Саркисов, который знает о подвигах прадедушки от своих мамы и дедушки, в настоящее время учится на 3-м курсе в Московском высшем общевойсковом командном училище.

Соб. инф.

Акция

Сохраним память о подвиге народа

В честь празднования в 2020 году 75-й годовщины Победы в Великой Отечественной войне 1941—1945 гг. агентство по управлению и использованию памятников истории и культуры объявляет просветительскую акцию, направленную на сохранение памяти о подвиге советского народа. Этот проект предполагает участие жителей городов Ставропольского края в работе по сбору имеющейся информации, свидетельствующей о роли в победе над фашистскими захватчиками таких памятников архитектуры, истории и культуры, как Елизаветинская (Академическая) галерея, Лермонтовские и Пушкинские ванны в Пятигорске, Главные нарзанные ванны в Кисловодске, ванны Островского и Дача эмира Бухарского в Железноводске, штольня скважины № 360 источника № 17 в Ессентуках.

По тем сведениям, которыми мы располагаем, до оккупации в 1942 году и после нее в большинстве санаториев Кавказских Минеральных Вод были развернуты эвакогоспитали: в Железноводске на Даче эмира Бухарского разместился военный госпиталь № 2164/5435. В Кисловодске в здании Главных нарзанных ванн (тогда Углекислые нарзанные ванны) в годы войны также размещался эвакогоспиталь для раненых советских солдат. С 1943 г. по 1948 г. в Ставропольском крае существовал лагерь для военнопленных №147 ГУПВИ НКВД — МВД СССР. Было организовано 11 лагерных отделений, в том числе в Ессентуках. Силами румынских, венгерских, немецких военнопленных восстановлена инфраструктура, а также санаторно-курортные учреждения Ставропольского края. По имеющимся данным, на объекте штольня скважины № 360 источника № 17 в Ессентуках военнопленными выкладывались травертином своды, стены, пол тоннеля и помещений.

Помимо эвакуационных госпиталей в указанных объектах культурного наследия в годы военных лихолетий также могли располагаться военные части Красной армии, призывные пункты, редакции советских военных газет и пр.

Будем признательны за любую информацию о событиях и людях, связанных с указанными объектами в период войны и сразу после ее окончания, свидетельствующую об их роли в Великой Победе и деле восстановления страны. Указанные свидетельства могут содержаться в письмах с фронта, фотографиях, медицинских и иных справках, историях болезни, копиях трудовых книжек, газетных статьях, штатных расписаниях, вывесках, листовках и пр., сохранившихся в семейных архивах жителей Ставрополья.

Важно

Полученные очерки, рассказы, иные воспоминания, документальные материалы, предметы и другие свидетельства будут использованы при организации выставок, музеев и уголков памяти, повествующих о жизни объектов в военное время, их роли в мобилизации и обороне страны.

На заметку

Агентство прикладывает усилия не только к физическому продлению жизни исторических объектов путем их реставрации, но и сохранению памяти об этих здравницах, оплоте обороны городов Ставропольского края от немецко-фашистских захватчиков, обеспечивая связь между поколениями.

Информационные материалы просьба направлять по адресу: 344010, Ростовская область, г. Ростов-на-Дону, пер. Энергетиков, 7.
Получатель: ФГБУК АУИПИК филиал по Южному федеральному округу.
Срок: до 01 мая 2020 года. ⊗

Агентство по управлению и использованию памятников истории и культуры является государственным учреждением Министерства культуры Российской Федерации, целью деятельности которого являются сохранение объектов недвижимого имущества, составляющих культурное наследие страны, их возрождение, придание им второй жизни.

Дорогие женщины!
Ветераны Великой Отечественной войны, труженицы тыла, вдовы, дети войны, пятигорчанки, студентки, школьницы, девочки!

Прежде всего в канун 75-летия Победы обращаюсь к женщинам-ветеранам, чей вклад в победу над врагом в годы Великой Отечественной войны был одним из решающих и в тылу, и на фронтах, женщинам, совершившим героический подвиг, проявившим стойкость, мужество и отвагу, врачам, санитаркам, связисткам, регулировщицам, находившимся в одном ряду с мужчинами, вдохновлявшими их на подвиги ради нашей Победы.

Низкий вам поклон и спасибо за нашу Победу!

Женщины-участницы вооруженных конфликтов, такие как и их героические бабушки, достойно выполняли свой воинский долг и совершали подвиги, выполняя приказ Родины. Женщины нашего города активно ведут воспитательную работу с молодежью, активно участвуют в жизни города и страны, наши девочки активно участвуют в патриотических мероприятиях, учатся в военных училищах, активно работают в рядах Юной армии, несут вахту памяти на Посту номер один.

В канун 8 Марта — Международного дня женщин — хочу от себя лично и от всего коллектива поздравить всех вас с самым прекрасным весенним днем, желаю вам здоровья, женского счастья, взаимной любви, удачи во всех начинаниях, мирного неба над нашей Родиной.

С уважением,
Валерий ГУСОЕВ,
военный комиссар городов Пятигорска, Лермонтова, Ессентуки и Кисловодска. ⊗

ИНФОРМАЦИЯ
о дополнительной мере социальной поддержки в виде дополнительной компенсации расходов на оплату жилых помещений и коммунальных услуг участникам, инвалидам Великой Отечественной войны и бывшим несовершеннолетним узникам фашизма

По инициативе губернатора Ставропольского края Владимирова В. В. принят Закон Ставропольского края «О дополнительной мере социальной поддержки в виде дополнительной компенсации расходов на оплату жилых помещений и коммунальных услуг участникам, инвалидам Великой Отечественной войны и бывшим несовершеннолетним узникам фашизма» (далее — Закон), который направлен на освобождение отдельных категорий граждан от оплаты ими жилищно-коммунальных услуг (далее — ЖКУ).

Согласно Закону с 01 января 2020 года в дополнение к получаемой компенсации расходов на оплату ЖКУ, предусмотренной Федеральным законом «О ветеранах» (далее — федеральная компенсация на ЖКУ), участники, инвалиды Великой Отечественной войны, а также бывшие несовершеннолетние узники концлагерей, гетто и других мест принудительного содержания, созданных фашистами и их союзниками в период Второй мировой войны (далее — ветераны), приобретут право на получение за счет средств краевого бюджета дополнительной компенсации, возмещающей им в полном объеме оставшуюся часть расходов на оплату ЖКУ (далее — дополнительная компенсация).

Таким образом, общая сумма выплачиваемой федеральной компенсации на ЖКУ и дополнительной компенсации возместит ветеранам в полном объеме их расходы на оплату ЖКУ по тому жилому помещению, в котором он проживает.

Предоставление дополнительной компенсации будет осуществляться органами труда и социальной защиты населения администраций муниципальных районов и городских округов Ставропольского края с апреля 2020 года на основании заявления, поданного ветераном.

Получить информацию о предоставлении дополнительной компенсации можно в муниципальном учреждении «Управление социальной поддержки населения администрации города Пятигорска», позвонив по телефону: 33-39-46. ⊗

Астрологический прогноз

С 9 по 15 марта

ОВЕН

Время начала недели в целом гармоничное и несущее много полезных тенденций. Можно действовать под влиянием настроения, импульса. Возрастет интерес к новой информации, интеллектуальным занятиям.

ТЕЛЕЦ

В начале недели вы будете полны сил и энергии. Середина же недели — практически идеальное время для решительных шагов в любой области. Однако постарайтесь даже в мелочах быть на высоте. В пятницу перед вами откроются перспективы, о которых очень долго мечтали.

БЛИЗНЕЦЫ

Встряхнитесь — с начала недели нужно срочно избавиться от состояния апатии, так как отдыхать на этой неделе вам никто не даст. Но и не упускайте драгоценного времени, гармонично вписывайтесь во все необходимые дела. Вы редко бываете столь открыты, внимательны и тактичны.

РАК

Финансовое положение к середине недели начнет стабилизироваться. Среда, особенно первая ее половина, благоприятна для совершения покупок. Не проспите. Для поддержания комфортного уровня жизни захочется включиться в совместный бизнес, возможно, это и сбудется.

ЛЕВ

Ореол таинственности и загадочности на этой неделе вам не помешает, а только будет способствовать заинтересованности окружающих в общении. Нет большего успеха, нежели похвала уважаемых вами людей. В конце недели у вас будет шанс заслужить ее, дерзайте.

ДЕВА

Не время расслабляться и отдыхать. В начале недели вполне возможны важные встречи, которые могут оказать серьезное влияние на материальное положение. А вот на выходных постарайтесь выкинуть из головы все негативные мысли и отдохнуть по полной программе.

ВЕСЫ

В первой половине недели для вас хорошо путешествовать или принимать гостей. Во вторник деловые партнеры могут потребовать выполнения обещаний, данных ранее. В среду вас посетят интересные планы или идеи.

СКОРПИОН

Будет много разнообразных контактов, вас будут окружать приятные люди. Общение сыграет важную роль, поэтому благоприятны любые переговоры — вы сможете найти взаимопонимание с романтическим партнером и выбрать подходящие условия для обоих.

СТРЕЛЕЦ

Неделя будет благоприятна для ваших начинаний и планов. Стрелец столкнется со срочными делами. Появится дополнительная нагрузка, а сосредоточиться станет труднее. Не стесняйтесь, попросите о помощи. Наилучшим выходом было бы вообще делегировать всю ответственность на сторону.

КОЗЕРОГ

Повышенная эмоциональность и романтичность на этой неделе будут заметно отвлекать вас на работе. В делах, которые представляют особый интерес, рекомендуется обращать внимание на детали. Возможно, все будет легко и весело, но старайтесь не расслабляться, чтобы использовать шанс.

ВОДОЛЕЙ

Эта неделя должна прибавить оптимизма и хорошего настроения. Будьте внимательны к своему здоровью. Все, что сейчас происходит, должно научить вас видеть ситуацию под разными углами. Окончание недели станет благоприятным для решения инвестиционных вопросов.

РЫБЫ

Новые связи могут оказаться важнее всяких денег. Вы можете здорово подняться в глазах близких, а в бизнесе вас ожидает период стабильных доходов. За обновками отправляйтесь в четверг, продукты питания и товары повседневного спроса приобретите в конце недели.

Подготовила
Наталья СИМОНОВА.

• ОБЪЯВЛЕНИЯ • РЕКЛАМА • ОБЪЯВЛЕНИЯ • РЕКЛАМА • ОБЪЯВЛЕНИЯ • РЕКЛАМА • ОБЪЯВЛЕНИЯ • РЕКЛАМА • ОБЪЯВЛЕНИЯ • РЕКЛАМА • ОБЪЯВЛЕНИЯ •

ГРАФИК
приема граждан руководством
Отдела МВД России по г. Пятигорску на март 2020 года

Должность	Фамилия, имя, отчество	Дата, день недели	Время	Телефон
Начальник Отдела МВД России по г. Пятигорску	Громаков Михаил Владимирович	11.03.2020 25.03.2020 среда	12.00-20.00 17.00-20.00	369-286
Заместитель начальника Отдела МВД России по г. Пятигорску — начальник полиции	Карагодин Даниил Викторович	23.03.2020 понедельник	17.00-20.00	369-286
Начальник следственного отдела Отдела МВД России по г. Пятигорску	Мухин Дмитрий Дмитриевич	04.03.2020 18.03.2020 среда	17.00-20.00	369-311 369-257
Заместитель начальника Отдела МВД России по г. Пятигорску	Вишнивецкий Сергей Николаевич	24.03.2020 вторник	17.00-20.00	369-286
Заместитель начальника полиции (по охране общественного порядка) Отдела МВД России по г. Пятигорску	Блохин Дмитрий Николаевич	26.03.2020 четверг	17.00-20.00	369-286 369-102
Начальник ОЭБ и ПК Отдела МВД России по г. Пятигорску	Богачев Андрей Николаевич	27.03.2020 пятница	17.00-20.00	369-286 369-261
Начальник отдела дознания Отдела МВД России по г. Пятигорску	Арушанов Вячеслав Рафаилович	26.03.2020 четверг	17.00-20.00	369-286 369-314
Начальник отдела по вопросам миграции Отдела МВД России по г. Пятигорску	Бахорин Владимир Александрович	18.03.2020 среда 28.03.2020 суббота	17.00-20.00 09.00-12.00	985-515
Начальник ОГИБДД Отдела МВД России по г. Пятигорску	Емец Александр Николаевич	13.03.2020 пятница	17.00-20.00	369-286 976-314
Начальник ОУР Отдела МВД России по г. Пятигорску	Чочуев Казбек Азреталиевич	10.03.2020 вторник	17.00-20.00	369-286
Начальник ОУУП и ДН Отдела МВД России по г. Пятигорску	Шкребец Дмитрий Викторович	16.03.2020 понедельник	17.00-20.00	369-286 369-174

Прием осуществляется по адресу: Пятигорск, ул. Рубина, 4, кабинет № 1.
Прием граждан начальником ОВМ осуществляется по адресу:
г. Пятигорск, ул. Делегатская, 4а.
Прием граждан начальником ОГИБДД осуществляется по адресу:
г. Пятигорск, Черкесское шоссе, 4.
Прием граждан членами Общественного совета при Отделе МВД России по г. Пятигорску: 39-07-01.
ТЕЛЕФОНЫ ДОВЕРИЯ дежурной части ГУ МВД России по Ставропольскому краю по приему и учету сообщений о преступлениях и иных правонарушениях, совершенных сотрудниками органов внутренних дел РФ:
8-800-100-26-26; 8(8652)-95-26-26. ⊗

Управление Пенсионного фонда Российской Федерации по городу-курорту Пятигорску Ставропольского края (межрайонное) приглашает молодые семьи, имеющие детей или только ожидающие появление малышей, принять участие в проведении занятия «Семейная школа».

Мероприятие призвано проинформировать молодых родителей о мерах социальной поддержки семей, которые действуют в Российской Федерации и на территории Ставропольского края, ответить на вопросы.

Мероприятие состоится 25 марта 2020 года в 11.00 в здании Управления ПФР по адресу: г. Пятигорск, ул. Кузнечная, 26а, 6 этаж.

По вопросам обращаться по телефону 33-56-19.

О. А. МЕДВЕДЕВА,
начальник УПФР по городу-курорту Пятигорску. ⊗

Котировки акций ПАО «МРСК Северного Кавказа» (торговый код — MRKK) по итогам торгов в ПАО Московская Биржа 04.03.2020

Цена последней сделки (цена покупки), руб.	Средневзвешенная цена, руб.	Цена спроса, руб.	Цена предложения, руб.
28,46	28,66	28,46	28,88

№ 2 Реклама

Администрация города приглашает жителей и гостей Пятигорска **14 МАРТА** на специализированную продовольственную ярмарку, которая проводится в микрорайоне Белая Ромашка, на ул. Орджоникидзе.

Время работы ярмарки — с 8.00 до 15.00.

Желающих принять участие в городской специализированной продовольственной ярмарке просим обращаться в администрацию Пятигорска: каб. № 425, тел. 33-41-11.

Реклама 16+

В ДК ст. Константиновской открыто представительство уполномоченного по правам человека в Ставропольском крае. Прием ведет Гревцев Игорь Владимирович в четвертую пятницу каждого месяца. ⊗

ИЗВЕЩЕНИЕ О ПРОВЕДЕНИИ СОБРАНИЯ О СОГЛАСОВАНИИ МЕСТОПОЛОЖЕНИЯ ГРАНИЦ ЗЕМЕЛЬНОГО УЧАСТКА

Кадастровым инженером Кориковой Юлией Викторовной
(фамилия, имя, отчество, почтовый адрес,
375500, Ставропольский край, г. Пятигорск, пос. Горячеводский, ул. Луначарского, 82, E-mail: kuv-ki@yandex.ru тел. +7 (918)760-58-68, № 26-15-634
адрес электронной почты, контактный телефон, № квалификационного аттестата)
Выполняются кадастровые работы в отношении земельного участка с кадастровым номером 26:33:060202:33, расположенного по адресу:
Ставропольский край, г. Пятигорск, мкр. С/Т «Связист» (массив № 2), садовый участок 33.
(адрес или местоположение земельного участка)
Заказчиком кадастровых работ является Заец Петр Иванович
(фамилия, инициалы физического лица или наименование юридического
Ставропольский край, г. Пятигорск, ул. Ермолова, дом 14, корп. 5, кв. 18
лица, его почтовый адрес и контактный телефон)
Собрание заинтересованных лиц по поводу согласования местоположения границ состоится по адресу: Ставропольский край, г. Пятигорск, площадь Ленина, дом 2, МУП «АПБ»
На 31 день с момента опубликования извещения или на первый день после выходного (если 31 день приходится на субботу, воскресенье или праздничный день) в 10 часов 00 минут.
С проектом межевого плана земельного участка можно ознакомиться по адресу: Ставропольский край, г. Пятигорск, площадь Ленина, дом 2, МУП «АПБ»
Обоснованные возражения относительно местоположения границ, содержащихся в проекте межевого плана, и требования о проведении согласования местоположения границ земельных участков на местности принимаются с момента опубликования извещения по адресу:
Ставропольский край, г. Пятигорск, площадь Ленина, дом 2, МУП «АПБ»
Смежный земельный участок, с правообладателем которого требуется согласовать местоположение границ:
26:33:060202:31 — Ставропольский край, г. Пятигорск, С/Т «Связист» (массив № 2), садовый участок 31
(кадастровые номера, адреса или местоположение земельных участков)
При проведении согласования местоположения границ при себе необходимо иметь документ, удостоверяющий личность, а также документы о правах на земельный участок (часть 12 статьи 39, часть 2 статьи 40 Федерального закона от 24 июля 2007 г. № 221-ФЗ «О кадастровой деятельности»). № 62 Реклама

АФИША НЕДЕЛИ

ПЯТИГОРСК
ТЕАТР ОПЕРЕТТЫ
7 марта в 19.00 — «Труффальдино из Бергамо», музыкальная комедия А. Колкера. 12+
13 марта в 19.00 — «Фиалка Монмартра», оперетта И. Кальмана. 12+
14 марта в 19.00 — «Ключ на мостовой» «Званый ужин с итальянцами», комические оперы Ж. Оффенбаха. 12+
К/З «КАМЕРТОН», МАЛЫЙ ЗАЛ
10 марта в 16.00 — вечер инструментальной музыки. Фортепианная музыка. «О любви. P.S. Без слов...». В программе: Р. Шуман, К. Дебюсси, Ф. Лист, И. Брамс, Э. Элгар, П. Чайковский, А Хачатурян. 6+
14 марта в 11.00 — интерактивная сказка «По щучьему велению». Исполнители — Игорь Дробышев, Иван Буянец, Ирина Буянец. 0+

ЕССЕНТУКИ
10 марта в 16.00 — вечер вокальной музыки «Вальс-концерт». В программе: К. Листов, А. Варламов, А. Гурилев, А. Даргомыжский, Дж. Пуччини, Ш. Гуно, Г. Форе, Дж. Мейербер, И. Штраус и др. 6+
11 марта в 19.00 — для вас выступает Риккардо Фольи. 6+
13 марта в 19.00 — для вас выступает Эмин. 6+
15 марта в 19.00 — вечер органной музыки к 335-летию со дня рождения И. С. Баха. ПРЕМЬЕРА! «SOLI DEO GLORIA». Солистка — заслуженная артистка России Светлана Бережная (орган). 12+

КИСЛОВОДСК
ЗАЛ им. В. САФОНОВА
8 марта в 12.00 — детский спектакль «Золушка» по мотивам сказки Ш. Перро. Артисты Северо-Кавказской государственной филармонии им. В. И. Сафонова. 0+
8 марта в 16.00 — вечер вокальной музыки «Леди, Дама, Сеньора, Фемина». В праздничной программе, посвященной празднованию Международного женского дня, прозвучат популярные вокальные произведения, написанные русскими и зарубежными композиторами-классиками. 6+
13 марта в 19.00 — Р. Леонкавалло — опера «Паяцы». Дирижер — лауреат международных конкурсов Димитрис Ботинис (Москва). 18+
15 марта в 19.00 — выступает Виктор Сорокин. 6+
ЗАЛ им. А. СКРЯБИНА
12 марта в 19.00 — открытие фестиваля, посвященного 335-летию И. С. Баха. «Я, Господи, — творение Твое». В программе: Шекспир, Джон Донн, музыка И. С. Баха. Солисты — народный артист России Евгений Князев (художественное слово). Заслуженная артистка России Светлана Бережная (орган, фортепиано, клавесин). 12+
14 марта в 16.00 — Академический симфонический оркестр им. В. И. Сафонова, «Музыкальная тора». В программе: Л. Бернстайн — Увертюра из оперетты «Кандид». Э. Блох — «Шеломо», еврейская рапсодия для виолончели с оркестром. М. Брух — «Кол Нидрей». Дж. Гершвин — Р. Беннет — Сюита из оперы «Порги и Бесс». Ф. Мендельсон — Концерт для фортепиано с оркестром. Дирижер — лауреат международных конкурсов Димитрис Ботинис (Москва). Солисты — народный артист России Сергей Ролдугин (виолончель), заслуженная артистка России Светлана Бережная (фортепиано). 6+
15 марта в 16.00 — вечер инструментальной музыки «Голос ветра». В программе: А. Вивальди, Б. Бриттен, Дж. Ласт. 6+
ЗЕРКАЛЬНЫЙ ЗАЛ
15 марта в 12.00 — детский спектакль «Лучший друг». Исполнитель — Игорь Дробышев, партия фортепиано — Валентина Моргулис. 0+

ЖЕЛЕЗНОВОДСК
ГДК
11 марта в 16.00 — вечер инструментальной музыки «Орхидеи в лунном свете». В программе : Хосе де Мария Люкьеси — танго «Брызги шампанского». Херардо Родригес — танго «Кумпарсита» и др. 6+ Реклама

ЭОЛОВА АРФА

На лирической волне

Наталья ЧЕРНАКОВА

***

Приезжай! Я успела соскучиться...
Как ты это не можешь понять?
(Навязалась разлука в попутчицы.)
Я хочу тебя крепко обнять.

Приезжай. У капризного времени
Мы попросим хотя бы часок.
Среди бурного жизни течения
Тихий ждет тебя здесь островок.

Приезжай. Сядь со мною поужинать.
Будет вечер задумчиво тих.
Ни к чему объясненья ненужные,
Все в глазах прочитаю твоих.

Анна ДЬЯКОНОВА

С любовью нежной

Хочу тебе принадлежать, —
Мне чувствовать душою надо,
И тайно нежность источать, —
С небес пушистым снегопадом.

Как летним солнцем, душу греть,
Не плавить жаркими лучами
И часто рядышком сидеть
В обьятьях рук, как под крылами.

Гулять тропинками в тиши
Под вечер, что в лучах заката,
Увидеть Млечный Путь спешить,
Дышать цветочным ароматом.

И тихим ветром пробудить
В твоей душе любовь и нежность.
С тобой мечтаю вместе быть,
Чтобы завидовала вечность.

Светлана КЛИМЕНКО

Баллада о сильной женщине

Кто коня отвязал,
Кто поджег ту избу? —
Потушить бы запал,
Изменить бы судьбу.

Кони вскачь, как на взлет.
Дым пожара — в лицо.
Крут судьбы поворот
В завещаньях отцов.

Дотянуться бы ей
До счастливой звезды,
Ни чужой, ни своей
Не изведав беды.

Не стреножить коней,
А блистать на балах,
Красоваться бы ей
В соболях, жемчугах.

И любимою быть
(Бог, от горя избавь).
Белой лебедью плыть, —
Но горела изба,

Но стучали в окно
Похоронки с войны.
И горчило вино
Той, победной весны.

Позже будет Афган,
Непонятный, чужой,
Как зловещий капкан
Со своею бедой.

Сына вез под крылом
Скорбный «черный тюльпан».
Как двукрылый фантом
Нес ей горе Афган.

Плыли ночи в мольбах
В том зловещем году.
Но на хрупких плечах
Выносила беду.

Не укрыться плащом
От слезы вдовьих глаз.
Только много еще
Сильных женщин у нас...
P.S.
В мире новые точки горят
И мечту о спасении прячут.
То не ливнями ночи шумят. —
Это сильные женщины плачут...

Проба пера

Маргарита АВАНЕСЯН

Обыкновенная история о любви

Я хочу поведать вам историю о любви. Она покажется, быть может, однотипной, кому-то — скучной, но такова истинная любовь.

Ровный и невероятно аккуратный профиль поражал своей статностью. Гордая походка: прямая спина и взгляд, который всегда был устремлен только вперед. Мягкое каре, в зеленых глазах вечная доброта. Она не имела возможности ходить по шикарным бутикам, но всегда выглядела превосходно, отдавая предпочтение юбкам и платьям, дополняя свой образ выразительной помадой и тонким каблуком. Эта женщина прочитала тысячи книг, цитировала авторов и знала огромное количество стихотворений наизусть, передавая с удовольствием свои знания и навыки младшему поколению. Филолог, экскурсовод, журналист. Но все это не имело бы никакого значения, не представляло бы никакой ценности, если бы не ее умение так любить, всем сердцем.

Она росла в простой семье, воспитывалась строгим отчимом, который чаще пряника все же баловал кнутом. Мне кажется, те сложные дни детства научили ее держать ровно спину и не оборачиваться назад, в прошлое. После школы она поступила на филологический факультет: «Помню, сели с подружкой и поехали поступать в другой город, в совершенно чужой. Мы не знали, куда едем и что нас ждет, но ничего не боялись». Однажды она встретила юношу и полюбила, прямо как в сказках, с первого взгляда. Он грузин, она русская. Родители были против, не разрешали ходить на свидания, но кавказская смелость и настойчивость смогли их переубедить. Однако испытания не заканчивались: впереди армия, разлука на три года. Спасались письмами, которые с таким трепетом читали и хранили, теплыми воспоминаниями друг о друге. Она верно ждала, а он мечтал о ней, считая дни до возвращения домой.

Пройдет три года, они поженятся, и он повезет ее в солнечную Грузию, знакомить с Родиной и семьей. И тут мне вспоминается история, которую рассказывала сама героиня: «Мы приехали в Грузию к его родителям, они почти не владели русским языком, я не понимала по-грузински. И вот я остаюсь с его отцом, моим свекром, он приносит домашнюю курицу и объясняет жестами, как может, что ее нужно почистить. Для деревенского жителя обычное дело, но я к такому не привыкла и этого не умела. Он мог бы назвать меня тогда плохой хозяйкой и пожаловаться сыну на невестку, но отец сам почистил эту курицу, сам приготовил, сказав всем, что это моих рук дело».

Они жили счастливо, растили сыновей, работали, ездили отдыхать. Она рассказывала, как в поездках ее взгляду было достаточно упасть на какую-либо вещь или украшение, он сразу же покупал и дарил ей это. Она была примерной хозяйкой, но при этом развивалась, работала, правда, иногда жалела о совмещении этих деятельностей. Как-то раз младший сын выступал во Дворце пионеров, танцевал лезгинку. Работа не позволила попасть на концерт и посмотреть на своего мальчика. Тогда она поняла: работа — нечто второстепенное, главное — не упустить момент, быть рядом с семьей.

В их жизни случалось разное, но любовь всегда была на первом месте и в суете бытовых дней спасала, делала счастливыми. Однако даже в сказках о самом возвышенном чувстве случается горе. Однажды в кабинете у врача они услышали страшный диагноз, который навсегда изменил их жизнь. Теперь она будет проводить дни и ночи в больнице, сидя у его кровати и молясь Господу о чудесном исцелении.

Нужно прожить очень долгую жизнь и впитать в себя много мудрости, чтобы понять: для чего небеса разлучают людей, любящих друг друга. И он ушел, оставив ее на этой земле с их детьми продолжать каждый миг любить его, будто он и не умирал.

Мы сидели в маленьком кабинете музея, за окном шел дождь, она рассказывала истории об их счастливой семейной жизни, восхищалась своим мужем и признавалась, что ей его очень не хватает. Она не знала других мужчин ни до него, ни после него. Эта женщина стала для меня примером. Она сделала своего мужа самым богатым на свете человеком, богатым истинной любовью, цена которой не сравнится ни с каким состоянием в мире.

Проза

Любовь КОЛОМИЕЦ

Самой лучшей

(рассказ-быль)

Каждый раз в ожидании 8 Марта Захар нервничал. Он обожал свою жену Юленьку и старался не огорчать ее — на работе не задерживался, выходные и праздники проводил с семьей, тещу уважал и ценил. А вот в женский день хотел удивить любимую супругу, както особенно порадовать. Вот и в этом году, опасаясь, что в городе раскупят все цветы накануне женского дня, Захар решил приобрести букет для жены пораньше, и сейчас огромные алые еще не раскрывшиеся тюльпаны, которые так любила Юля, уже висели в пакете за окном его рабочего кабинета.

В офисе чувствовалось наступление праздника — короткий рабочий день, предпраздничная суета, мужчины собирались поздравить своих коллег-женщин. Они назначили ответственного за подарки; техотдел приготовил красочный плакат с нарисованной мимозой и авторскими стихами заведующего.

В кабинет заглянул заместитель директора:

— Захар Петрович, все готовы, ждем только вас. Женщины собрались в бухгалтерии.

— Пора! — поднялся из-за стола директор, и они вышли в коридор. Там их встретила мужская часть коллектива.

— Так, коллеги, поясняю план действий: я зачитываю праздничный приказ, Вениамин Руденко читает стихи, посвященные 8 Марта, а Евгений со Степаном вручают женщинам цветы. И сразу по домам, впереди три дня выходных, с чем я вас и поздравляю!

— О-о-о-о! — раздался дружный возглас.

— Если задача ясна, тогда вперед! — призвал директор и уверенной походкой направился в сторону бухгалтерии. Мужчины плотной стеной последовали за ним.

У запертой двери Захар остановился и неуверенно постучал.

Ни звука... Постучал громче, за спиной от удивления все замерли. «Неужели все женщины разошлись по домам?» — мелькнуло в голове директора.

И тут из кабинета послышался тонкий смешок, и дверь широко распахнулась!

— О-о-о-о! — опять удивились мужчины и замерли у порога.

— Вот это да! — первым пришел в себя директор. У женщин, наверное, иначе и не бывает.

Рабочие столы были сдвинуты на середину комнаты, образовав один общий стол, покрытый белоснежной ажурной скатертью. И чего только на нем не было! Мясная нарезка и запеченная курица, дымящаяся картошка и соленья разных видов, селедка под шубой и семга с лимоном и ананасом, блинчики со всеми мыслимыми и немыслимыми начинками — целая гора! Блюда украшены с такой выдумкой, что глаз не отвести от гармонии гастрономического дизайна.

На трехэтажной вазе красовались разные заморские фрукты — цитрусовые, киви, манго, мушмула, фейхоа, хурма...

— И когда вы все это успели приготовить, ведь работа у нас не останавливалась ни на минуту? — искренне удивился Захар Петрович, обратившись к женской части коллектива.

А женщины, выстроившись вдоль стены, только улыбались в ответ. Многие успели переодеться в свои лучшие наряды, захватив их сегодня на работу. В них трудно было узнать коллег, с которыми ежедневно приходилось и спорить, и решать сложные задачи. Сейчас это была «ярмарка красоты», как назвал их директор, с невероятными прическами, праздничным маникюром и макияжем. Одна лучше другой!

Вперед вышла величавая, как пава, главный бухгалтер, театральным жестом пухленькой руки приглашая всех к столу.

И тут мужчины поняли, что вторую часть программы директора — сразу после поздравления уйти домой — им выполнить не удастся...

Понял это и Захар Петрович. Он вздохнул и приступил к поздравлению женщин. Ему помогали другие мужчины. После вручения грамот, подарков и цветов произнес первый тост...

В ход пошли напитки и блюда. Мужчины уплажали свой разгулявшийся аппетит. Похвала медом растекалась по кабинету. Женщины были счастливы!

Стало шумно и весело, полилась волшебная музыка... В круг танцев вышли пары.

Спиртное не кончалось — мужчины приносили из своих кабинетов заначки, выставляя на стол то «Хеннеси», то «Русскую» водку, то дорогое испанское вино. Кто мог подумать, что в офисе находятся такие стратегические запасы!

Вениамин взял гитару, и весь коллектив запел: «Милая моя, солнышко лесное...».

Уставшие за день люди, поддавшись настроению, не смотрели на время, а позволили себе отдохнуть и телом, и душой.

Когда Захар вернулся домой, известно лишь его водителю и Юленьке, которая не спала, дожидаясь мужа. Заботливый водитель и портфель шефа привез, и букет для жены не забыл захватить за окном кабинета, вручив его сейчас по назначению.

Захар проспал почти весь день.

Юля многое прощала мужу, понимая его как руководителя крупного предприятия. С утра занималась кухней, кормила уже взрослых детей — сына Марка и дочь Кристину. Между делом любовалась огромными красными тюльпанами, которые в хрустальной вазе выглядели по-королевски. Бело-розовую упаковку из сжатой бумаги специально не сняла, так как на ней красным фломастером было написано почерком мужа «Самой лучшей!».

А она, и правда, была самой лучшей: спокойной, доброй, отзывчивой. Дома никогда не повышала голос ни на мужа, ни на детей, стараясь каждого понять и помочь. По образованию Юля — учительница математики, поэтому иногда к ней домой приходили отстающие ученики для дополнительных занятий, с которых она никогда не брала плату, а искренне помогала им.

Марк с Кристиной тоже вручили ей свои подарки — книгу по кулинарии и духи. Они обнимали и целовали маму, желая всегда быть такой же — самой лучшей на свете!

Когда мама вышла из кухни, Марк торопливо допив кофе, взял из вазы букет и, на ходу одеваясь, исчез.

Юля не сразу заметила отсутствие цветов, а когда обратила внимание на пустую вазу, то спросила об этом у дочери.

Кристина пожала плечами:

— Точно не знаю, но у Марка появилась «ненаглядная Яночка», наверное, побежал поздравлять ее с 8 Марта...

Юля промолчала, она в душе понимала сына, ему сейчас цветы действительно нужнее. Пусть порадует девушку. Он так молод и влюбчив, а в их городке сейчас ничего не достать. И мать улыбнулась, радуясь, что сын вырос. А смущенный Марк уже поздравлял свою подружку, которая сгорала от любви к нему и так прижимала к груди роскошный букет, словно это был сам Марк.

Потом Яна извинилась и сказала, что ее бабушке стало плохо и она недавно вызвала «скорую помощь». Марк все понял, поцеловал ее в розовую пухлую щечку и быстро откланялся. Ему тоже нужно было успеть к обеду домой, чтобы не огорчать маму в праздничный день, еще он хотел побыстрее загладить свою вину за цветы.

«Скорая помощь» приехала быстро. Опытная женщина-врач внимательно осмотрела бабушку, сделала кардиограмму, измерила давление, дала таблетки. А когда больной стало лучше и она повеселела, поздравила ее с женским днем, пожелав здоровья.

Яна не знала, как отблагодарить врача за такое внимание и оказание помощи любимой бабушке, с которой она жила после гибели родителей. Хотелось тоже доставить радость этой женщине и она, не раздумывая, протянула ей неповторимый по красоте букет.

— Ой, спасибо, деточка! От цветов сегодня грех отказываться. Пусть твоя бабушка быстрее поправляется, — сказала врач и стала спускаться по лестнице, бережно обнимая букет в яркой упаковке с надписью «Самой лучшей!». Это был последний вызов, дежурство закончилось, и женщина с хорошим настроением отправилась домой.

У подъезда ее встретил сосед.

— Какие же красивые у вас тюльпаны, голубушка! — воскликнул он с восторгом. — Кто же вас одарил с такой любовью? Они так украшают вас. Воистину, верное решение — дарить женщинам цветы!

А я вот так и не смог найти даже подснежники для своей Софочки. Обошел весь рынок — пусто. Все смели еще вчера мужчины. А Софа ведь второй месяц не поднимается, с тех пор как сломала ногу, и я лишний раз не могу от нее отойти...

— Михаил Федорович, дорогой, так вот же цветы, возьмите для Софочки. Пусть порадуется, может, и подниматься начнет, — предложила женщина-врач.

Сосед удивленно вскинул глаза.

— Берите, берите, я уже ими надышалась и налюбовалась, — сказала она, передавая букет в трясущиеся руки пожилого соседа, в глазах которого предательски заблестела слеза.

«Дай Бог здоровья Софочке, а я завтра зайду к ней, осмотрю...» — думала женщина-врач.

Софья Сергеевна так обрадовалась цветам и особенно словам на упаковке «Самой лучшей!», вниманию дорогого супруга, с которым прожили длинную нелегкую жизнь, воспитали дочь, что расплакалась и, целуя его руки, приговаривала:

— Благодарю тебя, мой родной. Ты всегда радовал меня цветами, даже в трудные голодные годы.

А роскошные, горящие алым пламенем тюльпаны были в этой скромной комнате как будто чужими. Они вызывающе взирали на потертую скатерть, накрывавшую старый скрипучий столик, на видавший виды диван и линялые шторы.

— Да, роскошные цветы не для таких «хором», как у нас, — заметила с грустью в голосе хозяйка, и слезы вновь покатились по ее бледным худым щекам. Она подумала о дочери, которая без мужа воспитывала сынишку-школьника, еле сводила концы с концами, и никто ей цветов не дарил.

Тут кто-то позвонил в дверь. Оказалось, внук пришел поздравить бабушку с женским днем и принес в подарок альбомный лист, на котором старательно изобразил ярко-красные тюльпаны.

— Ох, спасибо тебе, мой золотой, мой любимый мальчик, ты тоже принес мне тюльпаны! — причитала Софья Сергеевна. Она так растрогалась, что забыла о своей болезни, поднялась на ноги и пошла в кухню, чтобы угостить внука.

Увидев входящую без его помощи Софочку, Михаил Федорович от неожиданности закашлялся...

— Какой же хороший сегодня день! — сказал он наконец, усаживая ее с внуком за стол. Они шутили, смеялись, пили чай с тортом и сожалели, что их дочь сейчас не с ними.

Провожая внука домой, Софья Сергеевна вручила ему свой букет тюльпанов и сказала:

— Солнышко, передай эти цветы маме, поздравь с женским днем, она у тебя самая лучшая!

Радостный мальчик побежал домой, благо бежать было недалеко, предвкушая восторг мамы. Мама вдыхала весенний цветочный аромат, и ее глаза светились счастьем.

«Какие же у меня добрые, внимательные родители, во всем себе отказывают, а тут так потратились на цветы...» — думала она, наслаждаясь приятными минутами обладания потрясающим букетом.

— Мама, а у нас завтра контрольная по математике, — сообщил ей сын с тревогой в голосе.

— Что же ты, сынок, вчера ничего мне не сказал? Ну, ладно, не переживай, я сейчас позвоню репетитору, пусть позанимается с тобой часок, подготовит на завтра, — ответила мама, набирая номер телефона репетитора.

— Юлия Николаевна, с праздником вас, с женским днем! Извините, что в такой день беспокою вас, но у сына завтра контрольная по математике, а он не готов. Не могли бы вы с ним позаниматься сейчас?

— Конечно, позанимаемся, пусть приходит, — ответила учительница.

— Собирайся, сынок, тебя ждут. А в честь 8 Марта подари Юлии Николаевне этот чудесный букет. Зачем он мне? Я уже насмотрелась на цветы.

Когда Юля открыла дверь мальчику и он протянул ей до боли знакомый букет, у нее закружилась голова... Она опустила цветы в ту же вазу, из которой их с утра взял Марк и подумала: «Где же побывал этот букет за день и почему нигде не прижился, а вернулся сюда, в этот дом?»

Теперь букет в хрустальной вазе смотрелся совсем по-другому — он был на своем месте!

А сколько женских глаз он сегодня порадовал, удивил; сколько согрел сердец своей красотой и растопил истосковавшихся по вниманию душ! Ведь каждая женщина поверила, что она и есть самая лучшая.

Захар, заглянув в кухню, где Юля любовалась букетом, с напускной обидой произнес:

— А меня еще никто не поблагодарил за цветы... а?

Она крепко обняла мужа, а через его плечо видела дорогие сердцу слова: «Самой лучшей!»

УЧРЕДИТЕЛЬ — администрация города Пятигорска
Главный редактор М. И. ГУЛЕВСКАЯ

АДРЕС РЕДАКЦИИ И ИЗДАТЕЛЯ: 357502, Пятигорск, ул. Университетская, 32а.
ТЕЛЕФОНЫ: главный редактор — 33-51-15, выпускающий редактор — 33-67-09, отдел рекламы — 33-09-13, секретарь — 33-73-97, компьютерный центр — 33-22-38, корреспонденты, радиоредакция — 33-24-36, отдел подписки и распространения — 33-03-78, бухгалтерия — 33-03-78. Факс 33-09-13.
http://pravda-kmv.ru e-mail:pravda@kmv.ru

Газета набрана и сверстана в редакции «Пятигорской правды», отпечатана в ООО «Издательство «Южный регион»: 357600, Россия, Ставропольский край, г. Ессентуки, ул. Никольская, 5а, тел./факс 8 (87934) 6-87-30.

Газета зарегистрирована в Управлении роскомнадзора по Ставропольскому краю. Свидетельство ПИ № ТУ 26-00355 от 20 октября 2011 г.

Все материалы, публикуемые в газете на правах рекламы, информационной услуги, помечаются значком ⊗ или № (счета), или словом «Реклама», или «На правах рекламы». Ответственность за их содержание и достоверность сведений в подобных материалах и рекламных объявлениях несут авторы. Их точка зрения не всегда может совпадать с позицией редакции. Редакция знакомится с письмами читателей, не вступая в переписку. Рукописи не рецензируются и не возвращаются.

Подписной индекс: 31685.
Заказ № 446 Тираж — 10 000 экз. Подписан в печать в 19.00. По графику — 19.00.

ПОСТАНОВЛЕНИЕ
администрации города Пятигорска Ставропольского края

03.03.2020 г. Пятигорск № 799

Об утверждении проекта внесения изменений в проект межевания территории линейного объекта «Реконструкция автомобильной дороги в районе пересечения автомобильной дороги «Подъезд № 1 к городу Пятигорску со стороны поселка Иноземцево» и Бештаугорского шоссе ПК 0 – ПК 8+00»

Руководствуясь статьей 5.1 Градостроительного кодекса Российской Федерации, а также рассмотрев протокол № 1 публичных слушаний от 25.02.2020 г. и заключение Комиссии по организации и проведению публичных слушаний по проектам документов в области градостроительной деятельности на территории муниципального образования город-курорт Пятигорск о результатах публичных слушаний, –

ПОСТАНОВЛЯЮ:

1. Утвердить прилагаемый проект внесения изменений в проект межевания территории линейного объекта «Реконструкция автомобильной дороги в районе пересечения автомобильной дороги «Подъезд № 1 к городу Пятигорску со стороны поселка Иноземцево» и Бештаугорского шоссе ПК 0 – ПК 8+00» в составе:

1.1. Проект внесения изменений в проект межевания территории линейного объекта «Реконструкция автомобильной дороги в районе пересечения автомобильной дороги «Подъезд № 1 к городу Пятигорску со стороны поселка Иноземцево» и Бештаугорского шоссе ПК 0 – ПК 8+00» (приложение 1).

1.2. Основные показатели земельных участков (приложение 2).

2. Контроль за выполнением настоящего постановления возложить на первого заместителя главы администрации города Пятигорска Ростовцева Вячеслава Вячеславовича

3. Настоящее постановление вступает в силу со дня его официального опубликования.

Глава города Пятигорска А. В. СКРИПНИК

Приложение 1
к постановлению администрации
города Пятигорска
от 03.03.2020 г. № 799

СКГПС
общество с ограниченной ответственностью
севкавгеопроектстрой

Заказчик – «Управление архитектуры, строительства и жилищно-коммунального хозяйства администрации города Пятигорска»

Корректировка документации по планировке территории (проект планировки территории и проект межевания территории) по линейному объекту:
«Реконструкция автомобильной дороги в районе пересечения автомобильной дороги "Подъезд № 1 к городу Пятигорску со стороны поселка Иноземцево" и Бештаугорского шоссе ПК0 - ПК8+00»

ПРОЕКТ МЕЖЕВАНИЯ ТЕРРИТОРИИ

Часть 1. Проект внесения изменений в проект межевания территории

Основная часть.

440795-19STV –ПМТ1

Том 2

2020

Взам. инв. № | Подпись и дата | Инв. № подл.

СКГПС
общество с ограниченной ответственностью
севкавгеопроектстрой

Заказчик – «Управление архитектуры, строительства и жилищно-коммунального хозяйства администрации города Пятигорска»

Корректировка документации по планировке территории (проект планировки территории и проект межевания территории) по линейному объекту:
«Реконструкция автомобильной дороги в районе пересечения автомобильной дороги "Подъезд № 1 к городу Пятигорску со стороны поселка Иноземцево" и Бештаугорского шоссе ПК0 - ПК8+00»

ПРОЕКТ МЕЖЕВАНИЯ ТЕРРИТОРИИ

Часть 1. Проект межевания территории.

Основная часть.

440795-19STV –ПМТ1

Том 2

Директор В.И. Дюмин

Главный инженер проекта Е.В. Алексеев

2020

Взам. инв. № | Подп. и дата | Инв. № подл.

2

Содержание тома

Обозначение	Наименование	Примечание
440795-19STV-ПМТ1-С	Содержание тома	л. 2
440795-19STV-СП	Состав проектной документации	л. 3
440795-19STV-ПМТ1-ТЧ	Текстовая часть	л. 4-22
440795-19STV-ПМТ1-ГЧ	Графическая часть	л.23-26

Управление архитектуры, строительства и жилищно-коммунального хозяйства администрации города Пятигорска

440795-19STV-ПМТ1-С

Изм.	Кол.уч.	Лист	№док.	Подп.	Дата
ГИП		Алексеев			29.20
Инженер		Кондратенко			29.20
Н. контр.		Алексеева			29.20

Содержание тома

Стадия	Лист	Листов
П	1	1

СКГПС

3

Состав проектной документации

Номер тома	Обозначение	Наименование	Примечание
1	2	3	4
1.	440795-19STV –ППТ1	**Часть 1.** Проект планировки территории **Основная часть.**	
	440795-19STV –ППТ2	**Часть 2.** Проект планировки территории **Материалы по обоснованию**	
2.	440795-19STV –ПМТ1	**Часть 1.** Проект межевания территории **Основная часть.**	
	440795-19STV –ПМТ2	**Часть 1.** Проект межевания территории **Материалы по обоснованию.**	

Управление архитектуры, строительства и жилищно-коммунального хозяйства администрации города Пятигорска

440795-19STV-СП

Изм.	Кол.уч.	Лист	№док.	Подп.	Дата
ГИП		Алексеев			29.20

Состав проектной документации

Стадия	Лист	Листов
П	1	1

СКГПС

4

Содержание

Справка ГИПа 2
1 Введение 3
2 Основная часть 3
ПРИЛОЖЕНИЯ 9
Приложение 1. Свидетельство о допуске к работам № 0491.04-2009-2632096607-П-077 от 27 мая 2016 г 10
Приложение 2. Задание на разработку документации по планировке территории . 14
Приложение 3. Задание на выполнение работ по предпроектному обследованию линейного объекта. 14
Приложение 4. Задание на разработку предпроектного предложения. 18

Управление архитектуры, строительства и жилищно-коммунального хозяйства администрации города Пятигорска

440795-19STV-ПМТ1-ТЧ

Изм.	Кол.уч.	Лист	№док.	Подп.	Дата
ГИП		Алексеев			29.20
Инженер		Кондратенко			29.20
Н. контр.		Алексеева			29.20

Проект межевания территории

Стадия	Лист	Листов
П	1	19

СКГПС

5

Справка ГИПа

Технические решения, принятые в проекте, соответствуют требованиям строительных, санитарно-гигиенических, экологических и других нормативных документов и обеспечивают безопасную для жизни и здоровья людей эксплуатацию объекта при соблюдении предусмотренных проектом мероприятий.

Принятая технология и строительные решения, организация производства и труда соответствуют новейшим достижениям научно-технического прогресса.

Главный инженер проекта Алексеев Е.В.

Взам. инв. № | Подп. и дата | Инв. № подл.

440795-19STV –ПМТ1-ТЧ

Изм. | Кол.уч. | Лист | №док. | Подп. | Дата | Лист 2

6

1 Введение

Документация по межеванию линейного объекта «Реконструкция дороги «Подъезд №1 к городу Пятигорску со стороны поселка Иноземцево и Бештаугорское шоссе ПК0 – ПК8+00» разработана на основании Постановления администрации города Пятигорска Ставропольского края от 29.04.2019 №2295 (Приложение 2).

Государственный Заказчик – Муниципальное учреждение "Управление архитектуры, строительства и жилищно-коммунального хозяйства администрации города Пятигорска.

Проектная организация, выполнившая разработку документации по межеванию территории линейного объекта – ООО «Севкавгеопроектстрой».

Исходными данными для разработки проектной документации послужили:
- Договор № 440795-19STV от 15.05.2019 г.
- Договор № 440821-19STV от 15.05.2019 г.
- Свидетельство о допуске к определенному виду или видам работ, которые оказывают влияние на безопасность объектов капитального строительства №0491.04-2009-2632096607-П-077 от 26.05.2016 г (Приложение 1);
- Задание на выполнение работ по предпроектному обследованию линейного объекта для последующей разработки проекта планировки и межевания территории по объекту: «Реконструкция дороги «Подъезд №1 к городу Пятигорску со стороны поселка Иноземцево и Бештаугорское шоссе ПК0 – ПК8+00» (Приложение 3);
- Задание на разработку предпроектного предложения по объекту: «Реконструкция дороги «Подъезд №1 к городу Пятигорску со стороны поселка Иноземцево и Бештаугорское шоссе ПК0 – ПК8+00» (Приложение 4).

Проектная документация разработана с учетом требований Заказчика и в соответствии с нормативными документами, регламентирующими деятельность дорожных организаций в области обеспечения долговечности и сохранности дорожных сооружений, безопасности дорожного движения и экологической безопасности дорог:
- СП 34.13330.2012 «Автомобильные дороги. Актуализированная редакция СНиП 2.05.02-85*»;
- СП 35.13330.2011 «Мосты и трубы. Актуализированная редакция СНиП 2.05.03-84*».

2 Основная часть

Документация разработана в соответствии с требованиями законодательно-нормативной и методической документацией:
- Градостроительный кодекс Российской Федерации (№ 190-ФЗ от 29.12.2004 г.).
- Земельный кодекс Российской Федерации (№ 136-ФЗ от 25.10.2001 г.)
- Лесной кодекс Российской Федерации (№ 200-ФЗ от 04.12.2006 г.)
- Водный кодекс Российской Федерации (№ 74-ФЗ от 03.06.2006 г.)
- Федеральный закон от 25 июня 2002 г. № 73-ФЗ «Об объектах культурного наследия (памятниках истории и культуры) народов Российской Федерации».
- Федеральный закон от 10 января 2002 г. № 7-ФЗ «Об охране Окружающей среды».

Взам. инв. № | Подп. и дата | Инв. № подл.

440795-19STV –ПМТ1-ТЧ

Изм. | Кол.уч. | Лист | №док. | Подп. | Дата | Лист 3

7

- Федеральный закон от 21 февраля 1992 г. № 2395-1 «О недрах».
- Федеральный закон от 20 марта 2011 г. № 41-ФЗ «О внесении изменений в градостроительный кодекс РФ и отдельные законодательные акты РФ в части вопросов территориального планирования».
- Постановление Правительства Российской Федерации от 16.02.2008 г. № 87 «О составе разделов проектной документации и требованиях к их содержанию»
- СП 42.13330.10 «Градостроительство. Планировка и застройка городских и сельских поселений» Актуализированная редакция СНиП 2.07.01-89*.
- СНиП 11-04-2003 «Инструкция о порядке разработки, согласования, экспертизы и утверждения градостроительной документации».

Рассматриваемый участок «Автомобильная дорога в районе пересечения автомобильной дороги «Подъезд № 1 к городу Пятигорску со стороны поселка Иноземцево» и Бештаугорского шоссе ПК0 – ПК8+00» расположен в границах муниципального образования города-курорта Пятигорска Ставропольского края.

Данный участок автодороги располагается на земельных участках с кадастровыми номерами: 26:33:000000:18615, 26:33:000000:19748. Земельные участки на праве собственности принадлежит муниципальному образованию города-курорта Пятигорска Ставропольского края.

Категория земель: земли населенных пунктов. Разрешенное использование: для общего пользования (уличная сеть). Ширина существующей полосы постоянного отвода земель на данном участке 13-50 м.

Анализ сложившейся ситуации вдоль существующей трассы автомобильной дороги, характер землепользования на прилегающих к существующей полосе отвода земельных участках, а также необходимость сохранения определенных условий движения автотранспорта на участке строительства определили положение проектируемой оси реконструируемой автомобильной дороги и уширение земляного полотна.

Поскольку параметры в плане при реконструкции участка автомобильной дороги были доведены до нормативных параметров, возникла необходимость в дополнительном постоянном отводе и отводе в краткосрочное пользование для переустройства коммуникаций.

Ширина полосы постоянного отвода по реконструируемой автомобильной дороге, принята в соответствии с Постановление Правительства РФ от 2 сентября 2009 г. № 717 «О нормах отвода земель для размещения автомобильных дорог и (или) объектов дорожного сервиса». Она обусловлена высотой насыпи, глубиной выемки, крутизной откосов земляного полотна, глубиной кюветов и колеблется от 30 до 270 м.

Площадь постоянного отвода земель в существующей полосе отвода составляет 49262,71 кв.м (4,93 га). Площадь дополнительного отвода земель в постоянное пользование за пределами полосы отвода составляет 107384,00 кв.м (10,74 га).

Перечень координат характерных точек границ зон планируемого размещения линейного объекта приведено в таблице 1.

Взам. инв. № | Подп. и дата | Инв. № подл.

Изм. | Кол.уч. | Лист | №док. | Подп. | Дата

440795-19STV –ПМТ1-ТЧ

Лист 4

8

Таблица 1.

Перечень координат характерных точек границ зон планируемого размещения линейного объекта

№ точки	X	Y
1	369915,22	1406486,49
2	369910,37	1406500,00
3	369651,25	1406401,39
4	369615,29	1406391,28
5	369581,00	1406387,78
6	369539,96	1406391,67
7	369504,51	1406400,99
8	369468,84	1406418,31
9	369451,09	1406479,4
10	369439,13	1406474,72
11	369392,43	1406485,55
12	369373,75	1406485,97
13	369367,51	1406484,35
14	369367,50	1406484,35
15	369328,42	1406474,24
16	369278,77	1406420,22
17	369255,27	1406352,72
18	369227,44	1406255,53
19	369145,35	1406216,18
20	369092,91	1406181,63
21	369083,12	1406135,64
22	368886,02	1406099,80
23	368770,04	1406055,32
24	368774,78	1406041,36
25	368783,81	1406014,91
26	368788,17	1406002,15
27	368789,86	1406002,76
28	368799,66	1406006,91
29	368808,55	1406010,22
30	368814,93	1406012,80
31	368836,29	1406020,28
32	368839,38	1406020,97
33	368860,86	1406029,46
34	368867,04	1406031,74
35	368927,36	1406056,43
36	368979,44	1406076,17
37	369058,02	1406108,49
38	369061,46	1406109,39
39	369064,23	1406110,48
40	369088,31	1406120,37

Взам. инв. № | Подп. и дата | Инв. № подл.

Изм. | Кол.уч. | Лист | №док. | Подп. | Дата

440795-19STV –ПМТ1-ТЧ

Лист 5

9

41	369094,32	1406123,03
42	369115,73	1406131,35
43	369137,44	1406138,74
44	369140,77	1406139,46
45	369152,04	1406143,73
46	369162,33	1406147,09
47	369177,44	1406150,77
48	369203,32	1406149,72
49	369232,14	1406120,38
50	369243,79	1406103,47
51	369218,77	1405897,25
52	369200,00	1405798,67
53	369203,41	1405787,22
54	369239,11	1405809,98
55	369247,47	1405815,46
56	369253,63	1405819,35
57	369270,60	1405830,05
58	369279,98	1405832,82
59	369277,89	1405855,79
60	369303,11	1406134,67
61	369339,80	1406193,87
62	369365,86	1406222,72
63	369305,92	1406212,82
64	369391,39	1406235,82
65	369603,49	1406324,30
66	369754,04	1406389,98
67	369782,56	1406397,95
68	369896,47	1406442,58
69	369926,69	1406454,51
70	369923,58	1406463,18
71	369264,40	1405771,43
72	369261,29	1405768,91
73	369271,80	1405774,56
74	369202,46	1405732,59
75	369202,96	1405717,13
76	369202,06	1405711,12
77	369199,61	1405655,74
78	369196,82	1405626,51
79	369176,43	1405496,08
80	369167,97	1405462,92
81	369160,88	1405434,25
82	369152,24	1405409,15
83	369140,02	1405368,99
84	369166,40	1405358,66

Взам. инв. № | Подп. и дата | Инв. № подл.

Изм. | Кол.уч. | Лист | №док. | Подп. | Дата

440795-19STV –ПМТ1-ТЧ

Лист 6

10

85	369169,90	1405357,29
86	369199,62	1405472,55
87	369219,07	1405564,67
88	369245,27	1405662,13
89	369253,24	1405703,47
90	369260,13	1405702,45
91	369264,52	1405701,91
92	369265,98	1405715,37
93	369254,71	1405717,06
94	369238,04	1406038,68
95	369239,53	1406038,96
96	369240,39	1406040,25
97	369240,08	1406041,75
98	369238,81	1406042,60
99	369237,31	1406042,30
100	369236,46	1406041,02
101	369236,77	1406039,52
102	369260,76	1406128,60
103	369261,20	1406139,60
104	369250,20	1406140,03
105	369249,77	1406129,04
106	369299,26	1406263,57
107	369300,32	1406274,93
108	369288,97	1406275,96
109	369287,92	1406264,62
110	369302,74	1406261,36
111	369299,68	1406260,89
112	369301,87	1406252,45
113	369304,77	1406253,53
114	369341,71	1406268,94
115	369338,65	1406268,01
116	369339,58	1406264,95
117	369342,63	1406265,88
118	369372,06	1406400,97
119	369364,08	1406402,83
120	369362,23	1406394,86
121	369370,20	1406392,99
122	369384,18	1406484,33
123	369376,82	1406484,47
124	369376,68	1406477,12
125	369384,03	1406476,97

Границы, площади и координаты поворотных точек, образуемых и

Взам. инв. № | Подп. и дата | Инв. № подл.

Изм. | Кол.уч. | Лист | №док. | Подп. | Дата

440795-19STV –ПМТ1-ТЧ

Лист 7

11

изменяемых земельных участков, и их частей, представлены в Графическом приложении 2 – 440795-19STV –ПМТ1-ГЧ-2 – «Схема резервирования земель».

Таблица 2 – Расчет Земельных участков путем перераспределения

Номер п/п	Номер ЗУ	Кадастровый номер земельного участка или кадастрового квартала	Категория земель	Разрешенное использование	Вид права	Площадь изъятия, кв.м	Площадь остаточная кв.м
1	7	26:33:160101:42	Земли населенных пунктов	Для объектов общественно-делового значения	Муниципальная	436	0
2	5, 6	26:33:000000:7208	Земли населённых пунктов	Для размещения иных трубопроводов	Собственность муниципальных образований	100	259
3	1, 2, 3, 4	26:33:000000:19797	Земли населённых пунктов	Территория общего пользования	Собственность муниципальных образований	106848	106848
					Итого:		107384 кв.м 10,74 га

Земельные участки под автодорогой

Номер п/п	Кадастровый номер	Категория земель	Разрешенное использование	Вид права	Площадь изъятия, кв.м	Площадь остаточная кв.м
1	26:33:000000:18615	Земли населенных пунктов	Для иных видов и для общего пользования (уличная сеть)	Собственность муниципальных образований	33637 кв.м	27037 кв.м
2	26:33:000000:19748	Земли населенных пунктов	Для иных видов и для общего пользования (уличная сеть)	Собственность муниципальных образований	15625 кв.м	52632 кв.м
				Итого:		49262,00 м² (4,93 га)

Части земельных участков с кадастровыми номерами 26:33:000000:34 и 26:33:180101:121 (под опорами линий электропередач), попадающие в границы реконструкции автомобильной дороги, будут корректироваться непосредственно перед началом строительства с учетом их переустройства.

Проект планировки территории и проект межевания территории согласованы с Муниципальным учреждением «Управление архитектуры, строительства и жилищно-коммунального хозяйства администрации города Пятигорска. Ставропольского края».

Взам. инв. № | Подп. и дата | Инв. № подл.

Изм. | Кол.уч. | Лист | №док. | Подп. | Дата

440795-19STV –ПМТ1-ТЧ

Лист 8

12

ПРИЛОЖЕНИЯ

Взам. инв. № | Подп. и дата | Инв. № подл.

Изм. | Кол.уч. | Лист | №док. | Подп. | Дата

440795-19STV –ПМТ1-ТЧ

Лист 9

13

Приложение 1.
Свидетельство о допуске к работам
№ 0491.04-2009-2632096607-П-077 от 27 мая 2016 г

Совет дорожных проектных организаций «РОДОС»
Российская Федерация, 109428, г. Москва, Рязанский проспект, д. 24, корп. 2;
www.rodosnpp.ru
Регистрационный номер в государственном реестре саморегулируемых организаций № СРО-П-077-11122009

г. Москва «27» мая 2016 г.

СВИДЕТЕЛЬСТВО
о допуске к определенному виду или видам работ, которые оказывают влияние на безопасность объектов капитального строительства

№ 0491.04-2009-2632096607-П-077

Выдано члену саморегулируемой организации: **Обществу с ограниченной ответственностью «Севкавгеопроектстрой»**, **ОГРН** 1092632002770, **ИНН** 2632096607, Российская Федерация, 357500, Ставропольский край, г. Пятигорск, ул. 295 Стрелковой Дивизии, дом 2

Основание выдачи Свидетельства: решение Совета Союза дорожных проектных организаций «РОДОС», протокол № 13 от 27 мая 2016 года

Настоящим Свидетельством подтверждается допуск к работам, указанным в приложении к настоящему Свидетельству, которые оказывают влияние на безопасность объектов капитального строительства.

Начало действия с 27 мая 2016 г.
Свидетельство без приложения не действительно.
Свидетельство выдано без ограничения срока и территории его действия.

Свидетельство выдано взамен ранее выданного от 22 февраля 2012 г. № 0061.03-2009-2632096607-П-077

Директор С.Х. Хайбуллин

Взам. инв. № | Подп. и дата | Инв. № подл.

Изм. | Кол.уч. | Лист | №док. | Подп. | Дата

440795-19STV –ПМТ1-ТЧ

Лист 10

14

2

ПРИЛОЖЕНИЕ
к Свидетельству о допуске к определенному виду или видам работ, которые оказывают влияние на безопасность объектов капитального строительства
от «27» мая 2016 г.
№ 0491.04-2009-2632096607-П-077

Виды работ, которые оказывают влияние на безопасность объектов капитального строительства, (кроме особо опасных и технически сложных объектов, объектов использования атомной энергии) и о допуске к которым член Союза дорожных проектных организаций «РОДОС»

Общество с ограниченной ответственностью «Севкавгеопроектстрой»
имеет Свидетельство

№	Наименование вида работ
2.	**Работы по подготовке архитектурных решений**
4.	**Работы по подготовке сведений о внутреннем инженерном оборудовании, внутренних сетях инженерно-технического обеспечения, о перечне инженерно-технических мероприятий:**
4.1.	Работы по подготовке проектов внутренних инженерных систем отопления, вентиляции, кондиционирования, противодымной вентиляции, теплоснабжения и холодоснабжения
4.2.	Работы по подготовке проектов внутренних инженерных систем водоснабжения и канализации
4.4.	Работы по подготовке проектов внутренних систем газоснабжения
5.	**Работы по подготовке сведений о наружных сетях инженерно-технического обеспечения, о перечне инженерно-технических мероприятий:**
5.4.	Работы по подготовке проектов наружных сетей слаботочных систем
6.	**Работы по подготовке технологических решений:**
6.1.	Работы по подготовке технологических решений жилых зданий и их комплексов
6.3.	Работы по подготовке технологических решений производственных зданий и сооружений и их комплексов
6.9.	Работы по подготовке технологических решений объектов сбора, обработки, хранения, переработки и утилизации отходов и их комплексов
6.12.	Работы по подготовке технологических решений объектов очистных сооружений и их комплексов
9.	**Работы по подготовке проектов мероприятий по охране окружающей среды**
10.	**Работы по подготовке проектов мероприятий по обеспечению пожарной безопасности**
11.	**Работы по подготовке проектов мероприятий по обеспечению доступа маломобильных групп населения**

Взам. инв. № | Подп. и дата | Инв. № подл.

Изм. | Кол.уч. | Лист | №док. | Подп. | Дата

440795-19STV –ПМТ1-ТЧ

Лист 11

(Продолжение на 6-й стр.)

15

3

Виды работ, которые оказывают влияние на безопасность объектов капитального строительства, включая особо опасные и технически сложные объекты капитального строительства (кроме объектов использования атомной энергии) и о допуске к которым член Союза дорожных проектных организаций «РОДОС»
Общество с ограниченной ответственностью «Севкавгеопроектстрой»
имеет Свидетельство

№	Наименование вида работ
1.	**Работы по подготовке схемы планировочной организации земельного участка:**
1.1.	Работы по подготовке генерального плана земельного участка
1.2.	Работы по подготовке схемы планировочной организации трассы линейного объекта
1.3.	Работы по подготовке схемы планировочной организации полосы отвода линейного сооружения
3.	**Работы по подготовке конструктивных решений**
4.	**Работы по подготовке сведений о внутреннем инженерном оборудовании, внутренних сетях инженерно-технического обеспечения, о перечне инженерно-технических мероприятий:**
4.3.	Работы по подготовке проектов внутренних систем электроснабжения
4.4.	Работы по подготовке проектов внутренних слаботочных систем
4.5.	Работы по подготовке проектов внутренних диспетчеризации, автоматизации и управления инженерными системами
5.	**Работы по подготовке сведений о наружных сетях инженерно-технического обеспечения, о перечне инженерно-технических мероприятий:**
5.1.	Работы по подготовке проектов наружных сетей теплоснабжения и их сооружений
5.2.	Работы по подготовке проектов наружных сетей водоснабжения и канализации и их сооружений
5.3.	Работы по подготовке проектов наружных сетей электроснабжения до 35 кВ включительно и их сооружений
5.4.	Работы по подготовке проектов наружных сетей электроснабжения не более 110 кВ включительно и их сооружений
5.7.	Работы по подготовке проектов наружных сетей газоснабжения и их сооружений
6.	**Работы по подготовке технологических решений:**
6.2.	Работы по подготовке технологических решений общественных зданий и сооружений и их комплексов
6.4.	Работы по подготовке технологических решений объектов транспортного назначения и их комплексов
6.5.	Работы по подготовке технологических решений гидротехнических сооружений и их комплексов
7.	**Работы по разработке специальных разделов проектной документации:**
7.1.	Инженерно-технические мероприятия по гражданской обороне
7.2.	Инженерно-технические мероприятия по предупреждению чрезвычайных ситуаций природного и техногенного характера
7.4.	Разработка декларации безопасности гидротехнических сооружений
8.	**Работы по подготовке проектов организации строительства, сноса и демонтажа зданий и сооружений, продления срока эксплуатации и консервации**
12.	**Работы по обследованию строительных конструкций зданий и сооружений**

Взам. инв. № | Подп. и дата | Инв. № подл.

Изм.	Кол.уч.	Лист	№док.	Подп.	Дата	440795-19STV –ПМТ1-ТЧ	Лист 12

16

4

№	Наименование вида работ
13.	**Работы по организации подготовки проектной документации, привлекаемым застройщиком или заказчиком на основании договора юридическим лицом или индивидуальным предпринимателем (генеральным проектировщиком)**

Общество с ограниченной ответственностью «Севкавгеопроектстрой» вправе заключать договоры по осуществлению организации работ по подготовке проектной документации для объектов капитального строительства, стоимость которых по одному договору составляет до **300 000 000 (триста миллионов) рублей.**

Директор С.Х. Хайбуллин

Взам. инв. № | Подп. и дата | Инв. № подл.

Изм.	Кол.уч.	Лист	№док.	Подп.	Дата	440795-19STV –ПМТ1-ТЧ	Лист 13

17

Приложение 2.
Задание на разработку документации по планировке территории

ПОСТАНОВЛЕНИЕ
АДМИНИСТРАЦИИ ГОРОДА ПЯТИГОРСКА
СТАВРОПОЛЬСКОГО КРАЯ

18.04.2019 г. Пятигорск № 1196

О разработке документации по планировке территории линейного объекта «Реконструкция автомобильной дороги в районе пересечения автомобильной дороги «Подъезд № 1 к городу Пятигорску со стороны поселка Иноземцево» и Бештаугорского шоссе ПК 0 – ПК 8+00»

Руководствуясь ст. 8, 45, 46 Градостроительного кодекса Российской Федерации, -

ПОСТАНОВЛЯЮ:

1. Рекомендовать муниципальному учреждению «Управление архитектуры, строительства и жилищно-коммунального хозяйства администрации города Пятигорска» разработать документацию по планировке территории линейного объекта «Реконструкция автомобильной дороги в районе пересечения автомобильной дороги «Подъезд № 1 к городу Пятигорску со стороны поселка Иноземцево» и Бештаугорского шоссе ПК 0 – ПК 8+00» в составе проекта планировки территории и проекта межевания территории.

2. Контроль за выполнением настоящего постановления возложить на первого заместителя главы администрации города Пятигорска Бондаренко Олега Николаевича.

3. Настоящее постановление вступает в силу со дня его официального опубликования.

Глава города Пятигорска А.В.Скрипник

Приложение 3.

Взам. инв. № | Подп. и дата | Инв. № подл.

Изм.	Кол.уч.	Лист	№док.	Подп.	Дата	440795-19STV –ПМТ1-ТЧ	Лист 14

18

Задание на выполнение работ по предпроектному обследованию линейного объекта.

Приложение № 1
к договору № 440795-19STVот «15» мая 2019 г

ЗАДАНИЕ
выполнение работ по предпроектному обследованию линейного объекта для последующей разработки проекта планировки и межевания территории по объекту: **«Реконструкция дороги «Подъезд №1 к городу Пятигорску со стороны поселка Иноземцево и Бештаугорское шоссе ПК 0 – ПК 8+00».**

1. Основание для разработки	Решение управления архитектуры, строительства и жилищно-коммунального хозяйства администрации города Пятигорска о необходимости проведения предпроектного обследования линейного объекта (автомобильной дороги) для последующей разработки проекта планировки и проекта межевания территории
2. Заказчик	Управления архитектуры, строительства и жилищно-коммунального хозяйства администрации города Пятигорска
3. Исполнитель	ООО «Севкавгеопроектстрой»
4. Цели проекта планировки и межевания территории	Обеспечение устойчивого развития территорий, установление границ земельного участка, предназначенного для реконструкции линейного объекта (автомобильной дороги).
5.Основная нормативная правовая и методическая база	Градостроительный Кодекс Российской Федерации, Земельный Кодекс Российской Федерации, Лесной кодекс Российской Федерации, Федеральный закон от 10.01.2002 № 7-ФЗ «Об охране окружающей среды», Федеральный закон от 30 марта 1999 года № 52 -ФЗ «О санитарно - эпидемиологическом благополучии населения». Федеральный закон от 14 марта 1995 года № 33-ФЗ «Об особо охраняемых природных территориях», Федеральный закон от 25 июня 2002 года № 73-ФЗ «Об объектах культурного наследия (памятниках истории и культуры) народов Российской Федерации», Федеральный закон от 24 июля 2007 года № 221-ФЗ «О государственном кадастре недвижимости», СанПиН 2.2.2.1/2.0.1.1.1200-03 «Санитарно-защитные зоны и санитарная классификация предприятий, сооружений и иных объектов», Постановления Правительства Российской Федерации от 2 сентября 2009 г. № 117 «О нормах отвода земель для размещения автомобильных дорог и (или) объектов дорожного сервиса». Иные нормативы и правила.
6. Базовая градостроительная документация	Генеральный план города Пятигорска. Правила землепользования и застройки города Пятигорска
7. Территория проектирования	Территория расположена в городе Пятигорске Ставропольского края
8. Исходные материалы	8.1. Паспортные данные участка дороги, паспорта (карточки) искусственных сооружений, результаты их обследований и испытаний.

Взам. инв. № | Подп. и дата | Инв. № подл.

Изм.	Кол.уч.	Лист	№док.	Подп.	Дата	440795-19STV –ПМТ1-ТЧ	Лист 15

19

	8.2. Выкопировку из проекта организации дорожного движения. 8.3. Информация о наличии правоустанавливающих документов на земельный участок в пределах полосы отвода. 8.4. Архивные материалы инженерных изысканий (инженерно-геологических, инженерно-геологических и т.п.). 8.5. Сведения о подземных и наземных коммуникациях в полосе отвода дороги, имеющихся технических условий на их размещение.
9. Состав и порядок проведения инженерных изысканий	Откорректировать и дополнить материалы ранее выполненных инженерно-геологических изысканий с учетом текущих изменений (вновь появившиеся контуров, элементов ситуации, зданий и сооружений (подземных, наземных и надземных), а также рельефа местности (при необходимости). Проектная организация осуществляет все необходимые запросы и согласования с владельцами коммуникаций, проходящих в зоне реконструкции линейного объекта (при необходимости)
10. Состав проектных материалов	Материалы по обоснованию предпроектного обследования для последующей разработки проекта планировки и межевания территории включают в себя материалы в графической форме и пояснительную записку. Графические материалы выполняются на топографической основе, предоставленной Заказчиком (с учетом уточнений и дополнений при необходимости).
11. Основные требования к содержанию и форме представляемых материалов по этапам разработки градостроительной документации	Материалы по обоснованию предпроектного обследования для последующей разработки проекта планировки и межевания территории разработать в два этапа: 1) первый этап: - сбор исходных данных; - обобщение полученных текстовых и графических материалов, по итогам первого этапа Заказчику предоставляются графические материалы (в виде карт), содержащие сводную информацию о состоянии соответствующей территории и об ограничениях ее использования; 2) второй этап: - разработка предложений для последующей разработки проекта планировки и межевания территории, предусматривающие размещение линейного объекта. - согласование предложений для последующей разработки проекта планировки и межевания территории, предусматривающего размещение линейного объекта с Заказчиком. По итогам второго этапа Заказчику предоставляются доработанные с учетом результатов согласования материалы (графическая и текстовая часть), предусматривающие размещение линейного объекта.
12. Публичные слушания (проводятся в случае	Не предусматриваются.

Взам. инв. № | Подп. и дата | Инв. № подл.

Изм.	Кол.уч.	Лист	№док.	Подп.	Дата	440795-19STV –ПМТ1-ТЧ	Лист 16

20

подготовки проекта планировки с учетом положений ст. 46 Градостроительного Кодекса)	
13. Проектные материалы, передаваемые Заказчику	Проектные материалы передаются Заказчику в 4 экземплярах на бумажной основе и в 1 экз. на CD-диске с удостоверяющим листом соответствия электронной версии бумажному носителю и объема записанной информации.
14. Сроки и этапы разработки проектных материалов	В соответствии с условиями договора

ЗАКАЗЧИК:
Муниципальное учреждение «Управление архитектуры, строительства и жилищно-коммунального хозяйства администрации города Пятигорска»
Начальник
МП В.Б.Степенко

ИСПОЛНИТЕЛЬ:
ООО «Севкавгеопроектстрой»
Директор
МП В.И. Домин

Взам. инв. № | Подп. и дата | Инв. № подл.

Изм.	Кол.уч.	Лист	№док.	Подп.	Дата	440795-19STV –ПМТ1-ТЧ	Лист 17

21

Приложение 4. Задание на разработку предпроектного предложения.

Приложение № 1
к договору № 440821-19STV от «15» мая 2019 г

ЗАДАНИЕ №
на разработку предпроектного предложения по объекту:

«Реконструкция дороги «Подъезд №1 к городу Пятигорску со стороны поселка Иноземцево и Бештаугорское шоссе ПК 0 – ПК 8+00».

1. Наименование объекта	Разработка предпроектного предложения по объекту: «Реконструкция дороги «Подъезд №1 к городу Пятигорску со стороны поселка Иноземцево и Бештаугорское шоссе ПК 0 – ПК 8+00».
2. Заказчик	Управления архитектуры, строительства и жилищно-коммунального хозяйства администрации города Пятигорска
3. Подрядчик	ООО «Севкавгеопроектстрой»
4. Основная цель выполняемых работ	Целью предпроектного предложения является подготовка материалов, позволяющих оценить стоимость реконструкции участка автомобильной дороги и сформировать требования к дальнейшему проектированию.
5. Основные задачи выполняемых работ	Задачи предпроектного предложения: - обоснование выбранного места расположения транспортной развязки, путепровода через железную дорогу, проектируемого участка автомобильной дороги, перестраиваемых коммуникаций, соблюдения санитарных и экологических норм; - схема ситуационного плана с ориентировочным размещением проектируемого участка дороги с транспортной развязкой и путепроводом через железную дорогу; - выбор и обоснование основных конструктивных решений мостового перехода; - оценочный расчет проектно-изыскательских и строительно-монтажных работ.
6. Источник финансирования реализации проекта	Бюджет города Пятигорска
7. Исходные данные	7.1. Паспорта автомобильных дорог (при наличии); 7.2. Архивные материалы инженерных изысканий (при наличии).
8. Содержание работы	Разработать предпроектные предложения по размещению и технические решения на реконструкцию участка автомобильной дороги в составе и объеме, достаточном для принятия параметров для дальнейшего проектирования.
9. Конечный результат работы	Технический отчет, включающий в себя пояснительную записку, фотоматериалы.
10. Требования к предъявляемой документации	Материалы обследования передаются Заказчику: - в переплетенном виде на бумажном носителе – 4 экземпляра; - на электронном носителе – 1 экземпляр.

Взам. инв. № | Подп. и дата | Инв. № подл.

Изм.	Кол.уч.	Лист	№док.	Подп.	Дата	440795-19STV –ПМТ1-ТЧ	Лист 18

22

	Электронный носитель должен содержать этикетку с полным названием объекта, электронные документы в формате «.pdf».
11. Срок выполнения работ	В соответствии с условиями договора.

ЗАКАЗЧИК:
Начальник МУ «УАС и ЖКХ администрации города Пятигорска»
МП В.Б. Степенко

ИСПОЛНИТЕЛЬ:
Директор
ООО «Севкавгеопроектстрой»
В.И. Домин

Взам. инв. № | Подп. и дата | Инв. № подл.

Изм.	Кол.уч.	Лист	№док.	Подп.	Дата	440795-19STV –ПМТ1-ТЧ	Лист 19

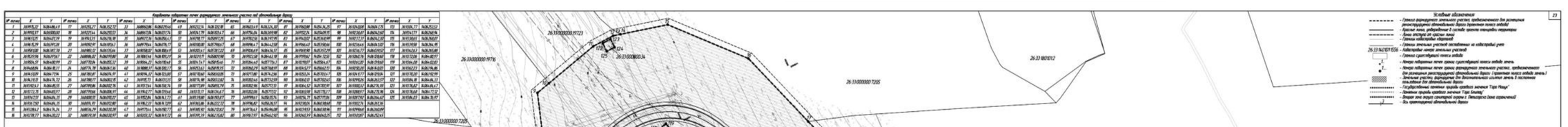

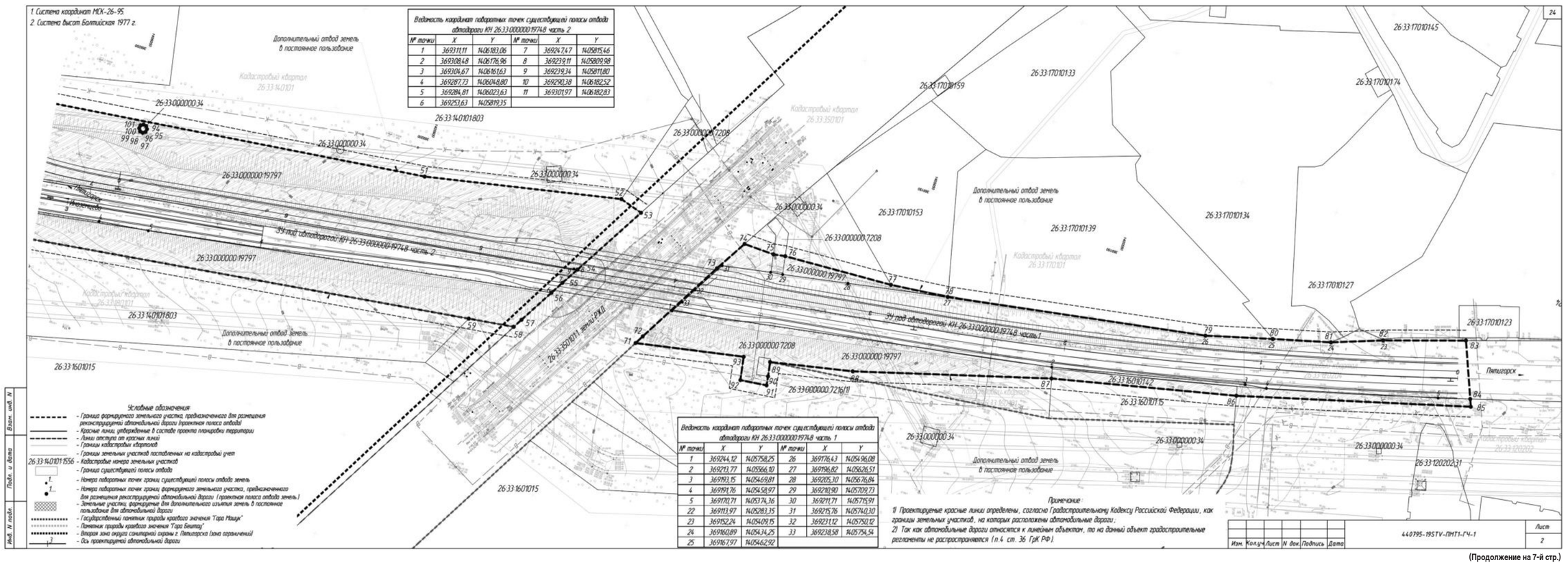

(Продолжение на 7-й стр.)

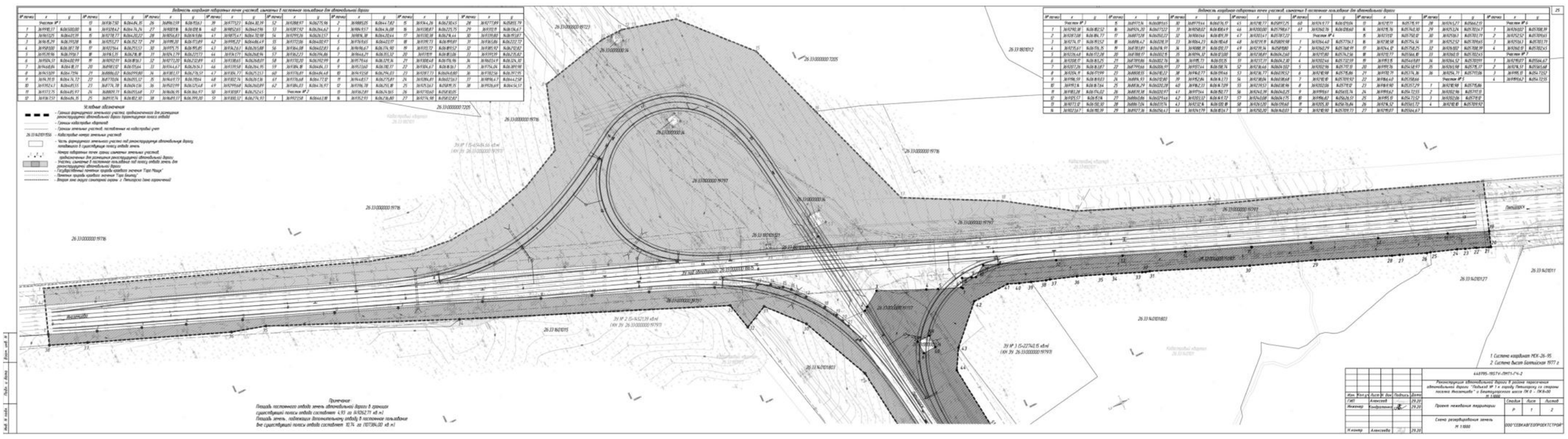

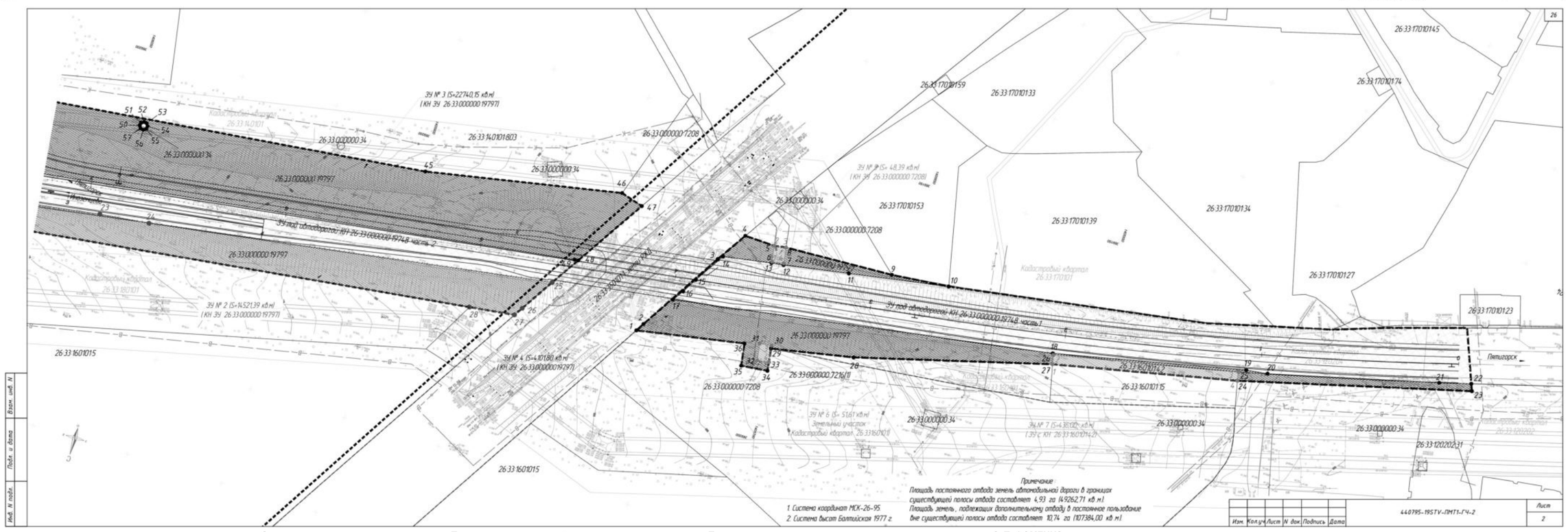

Заместитель главы администрации города Пятигорска, управляющий делами администрации города Пятигорска **С. П. ФОМЕНКО**

Приложение 2
к постановлению администрации города Пятигорска
от 03.03.2020 № 799

Основные показатели земельных участков

№ п/п	Показатель	Значение
1	Количество образованных участков	5
2	Площадь земельных участков	Земельный участок 1 — 156 654м² Земельный участок 2 — 52 632м² Земельный участок 3 — 15 695м² Земельный участок 4 — 11 337м² Земельный участок 5 — 259м²
3	Местоположение земельных участков	Земельный участок 1: Российская Федерация, Ставропольский край, городской округ город-курорт Пятигорск, город Пятигорск, район пересечения автомобильной дороги «Подъезд № 1 к городу Пятигорску со стороны поселка Иноземцево» и Бештаугорского шоссе; Земельный участок 2: Российская Федерация, Ставропольский край, городской округ город-курорт Пятигорск, город Пятигорск, шоссе Бештаугорское; Земельный участок 3: Ставропольский край, город Пятигорск, автомобильная дорога "Подъезд №1 к городу Пятигорску" со стороны поселка Иноземцево; Земельный участок 4: Ставропольский край, город Пятигорск, автомобильная дорога "Подъезд №1 к городу Пятигорску" со стороны поселка Иноземцево; Земельный участок 5: Ставропольский край., г. Пятигорск, от точки врезки в существующий водовод d 500 мм, расположенный в районе Бештаугорского шоссе до резервуаров емкостью 200 куб. м, расположенных на территории санатория.
4	Кадастровые квартала, в границах которых располагаются образуемые земельные участки	26:33:050425, 26:33:050429, 26:33:050431, 26:33:050513, 26:33:050701, 26:33:050708, 26:33:050710, 26:33:050711, 26:33:120101, 26:33:120201, 26:33:120202, 26:33:120203, 26:33:120204, 26:33:140101, 26:33:160101, 26:33:170101, 26:33:180101, 26:33:190115.
5	Способ образования земельных участков	Земельные участки образуются путем перераспределения земельных участков с кадастровыми номерами 26:33:000000:7208, 26:33:000000:18615, 26:33:000000:19748, 26:33:000000:19797, 26:33:160101:42.
6	Вид разрешенного использования	Земельные участки 1, 2, 3, 4 — Автомобильный транспорт; Земельный участок 5 — Коммунальное обслуживание.
7	Территориальная зона, в границах которой располагаются образуемые земельные участки	Земельные участки 1, 2, 3, 4 расположены в зоне «ТК» Транспортно-коммунальная; Земельный участок 5 расположен в зонах «Ос» Общественное использование объектов капитального строительства.
8	Наличие зон с особыми условиями использования земельных участков	Вторая зона режима округа санитарной охраны курортов (26.33.2.11) (частично)
9	Категория земель	Земли населенных пунктов

Координаты поворотных точек, длин линий
дирекционных углов формируемых земельных участков.

Земельный участок 1
Контур 1

Номер межевого знака	Координаты точек, м X	Y	Дирекцион-ные углы	Длины сторон, м
1	369264.40	1405771.43		
			211°30.8'	4.82
2	369260.29	1405768.91		
			211°48.3'	50.00
3	369217.80	1405742.56		
			213°01.3'	18.30
4	369202.46	1405732.59		
			271°51.1'	15.47
5	369202.96	1405717.13		
			261°29.0'	6.08
6	369202.06	1405711.12		
			267°28.0'	55.43
7	369199.61	1405655.74		
			264°32.9'	29.36
8	369196.82	1405626.51		
			261°06.9'	132.01
9	369176.43	1405496.08		
			255°41.3'	34.22
10	369167.97	1405462.92		
			256°06.6'	29.53
11	369160.88	1405434.25		
			251°00.3'	26.55
12	369152.24	1405409.15		
			253°04.6'	41.98
13	369140.02	1405368.99		
			338°36.9'	28.33
14	369166.40	1405358.66		
			338°37.4'	3.76
15	369169.90	1405357.29		
			75°32.5'	119.03
16	369199.62	1405472.55		
			78°04.7'	94.15
17	369219.07	1405564.67		
			74°57.2'	100.92
18	369245.27	1405662.13		
			79°05.3'	42.10
19	369253.24	1405703.47		
			351°34.7'	6.97
20	369260.13	1405702.45		
			352°59.2'	4.42
21	369264.52	1405701.91		
			83°48.6'	13.54
22	369265.98	1405715.37		
			171°28.3'	11.40
23	369254.71	1405717.06		
			79°53.7'	55.23
1	369264.40	1405771.43		

Земельный участок 1
Контур 2

Номер межевого знака	Координаты точек, м X	Y	Дирекцион-ные углы	Длины сторон, м
24	369915.22	1406486.49		
			109°44.9'	14.35
25	369910.37	1406500.00		
			200°50.1'	277.25
26	369651.25	1406401.39		
			195°42.2'	37.35
27	369615.29	1406391.28		
			185°49.7'	34.47
28	369581.00	1406387.78		
			174°35.1'	41.22
29	369539.96	1406391.67		
			165°16.2'	36.65
30	369504.51	1406400.99		
			154°06.0'	39.65
31	369468.84	1406418.31		
			108°18.8'	56.49
32	369451.09	1406471.94		
			166°54.9'	12.28
33	369439.13	1406474.72		
			166°56.6'	47.94
34	369392.43	1406485.55		
			178°42.7'	18.68
35	369373.75	1406485.97		
			194°33.2'	6.45
36	369367.51	1406484.35		
			194°33.2'	0.00
36	369367.51	1406484.35		
			194°30.1'	40.38
37	369328.42	1406474.24		
			227°24.8'	73.37
38	369278.77	1406420.22		
			250°48.3'	71.47
39	369255.27	1406352.72		
			250°48.5'	102.91
40	369221.44	1406255.53		
			207°20.7'	85.66
41	369145.35	1406216.18		
			213°22.7'	62.80
42	369092.91	1406181.63		
			202°43.7'	119.03
43	368983.12	1406135.64		
			200°15.6'	103.50
44	368886.02	1406099.80		
			200°59.0'	124.22
45	368770.04	1406055.32		
			288°45.3'	14.74
46	368774.78	1406041.36		
			288°51.0'	27.95
47	368783.81	1406014.91		
			288°51.9'	13.48
48	368788.17	1406002.15		
			19°50.8'	1.80
49	368789.86	1406002.76		
			22°57.1'	10.64
50	368799.66	1406006.91		
			20°25.3'	9.49
51	368808.55	1406010.22		
			22°01.1'	6.88
52	368814.93	1406012.80		
			19°18.0'	22.63
53	368836.29	1406020.28		
			12°35.3'	3.17
54	368839.38	1406020.97		
			21°34.0'	23.10
55	368860.86	1406029.46		
			20°15.0'	6.59
56	368867.04	1406031.74		
			22°15.6'	65.18
57	368927.36	1406056.43		
			20°45.5'	55.70
58	368979.44	1406076.17		
			22°21.4'	84.97
59	369058.02	1406108.49		
			14°39.7'	3.56
60	369061.46	1406109.39		
			21°28.8'	2.98
61	369064.23	1406110.48		
			22°19.7'	26.03
62	369088.31	1406120.37		
			23°38.1'	6.56
63	369094.32	1406123.00		
			21°18.4'	22.98
64	369115.73	1406131.35		
			18°47.9'	22.93
65	369137.44	1406138.74		
			12°12.0'	3.41
66	369140.77	1406139.46		
			19°28.9'	12.80
67	369152.84	1406143.73		
			19°29.8'	10.07
68	369162.33	1406147.09		
			21°59.8'	9.83
69	369171.44	1406150.77		
			358°06.8'	31.90
70	369203.32	1406149.72		
			314°17.6'	41.27
71	369232.14	1406120.18		
			300°00.4'	19.30
72	369241.79	1406103.47		
			263°37.8'	207.50
73	369218.77	1405897.25		
			259°13.2'	100.35
74	369200.00	1405798.67		
			286°35.1'	11.95
75	369203.41	1405787.22		
			32°31.1'	42.34
76	369239.11	1405809.98		
			33°14.7'	10.00
77	369247.47	1405815.46		
			32°16.3'	7.29
78	369253.63	1405819.35		
			32°13.9'	20.06
79	369270.60	1405830.05		
			32°18.6'	5.18
80	369274.98	1405832.82		
			82°46.8'	23.15
81	369277.89	1405855.79		
			82°48.1'	281.10
82	369313.11	1406134.67		
			65°43.9'	64.94
83	369339.80	1406193.87		
			47°54.5'	38.88
84	369365.86	1406222.72		
			333°44.0'	22.37
85	369385.92	1406212.82		
			76°37.3'	23.64
86	369391.39	1406235.82		
			22°38.6'	229.82
87	369603.49	1406324.30		
			23°34.2'	164.25
88	369754.04	1406389.98		
			15°36.8'	29.61
89	369782.56	1406397.95		
			21°23.7'	122.34
90	369896.47	1406442.58		
			21°32.6'	32.49
91	369926.69	1406454.51		
			109°44.0'	9.21
92	369923.58	1406463.18		
			109°43.8'	24.76
24	369915.22	1406486.49		
93	369372.06	1406400.97		
			166°52.8'	8.19
94	369364.08	1406402.83		
			256°55.9'	8.18
95	369362.23	1406394.86		
			346°47.7'	8.19
96	369370.20	1406392.99		
			76°52.8'	8.19
93	369372.06	1406400.97		
97	369341.71	1406268.94		
			196°54.3'	3.20
98	369338.65	1406268.01		
			286°54.3'	3.20
99	369339.58	1406264.95		
			16°57.4'	3.19
100	369342.63	1406265.88		
			106°44.0'	3.20
97	369341.71	1406268.94		
101	369302.74	1406261.36		
			188°43.9'	3.10
102	369299.68	1406260.89		
			284°32.8'	8.72
103	369301.87	1406252.45		
			20°25.6'	3.09
104	369304.77	1406253.53		
			104°32.1'	8.09
101	369302.74	1406261.36		
105	369299.26	1406263.57		
			84°40.2'	11.41
106	369300.32	1406274.93		
			174°48.9'	11.40
107	369288.97	1406275.96		
			264°42.6'	11.39
108	369287.92	1406264.62		
			354°42.6'	11.39
105	369299.26	1406263.57		
109	369260.76	1406128.60		
			87°42.6'	11.01
110	369261.20	1406139.60		
			177°45.7'	11.01
111	369250.20	1406140.03		
			267°45.6'	11.00
112	369249.77	1406129.04		
			357°42.4'	11.00
109	369260.76	1406128.60		
113	369238.04	1406038.68		
			10°38.6'	1.52
114	369239.53	1406038.96		
			56°18.6'	1.55
115	369240.39	1406040.25		
			101°40.6'	1.53
116	369240.08	1406041.75		
			146°12.4'	1.53
117	369238.81	1406042.60		
			191°18.6'	1.53
118	369237.31	1406042.30		
			236°24.8'	1.54
119	369236.46	1406041.02		
			281°40.6'	1.53
120	369236.77	1406039.52		
			326°31.1'	1.52
113	369238.04	1406038.68		
121	369384.18	1406484.33		
			178°54.6'	7.36
122	369376.82	1406484.47		
			268°54.5'	7.35
123	369376.68	1406477.12		
			358°49.9'	7.35
124	369384.03	1406476.97		
			88°49.9'	7.36
121	369384.18	1406484.33		

Земельный участок 2
Контур 1

Номер межевого знака	Координаты точек, м X	Y	Дирекцион-ные углы	Длины сторон, м
1	368994.62	1404752.88		
			163°15.6'	13.37
2	368981.82	1404756.73		
			164°50.0'	31.11
3	368951.79	1404764.87		
			255°26.8'	262.43
4	368885.85	1404510.86		
			252°47.0'	136.59
5	368845.42	1404380.39		
			244°05.5'	19.50
6	368836.90	1404362.85		
			243°52.4'	19.26
7	368828.42	1404345.56		
			236°56.0'	79.27
8	368785.17	1404279.13		
			236°26.1'	92.59
9	368733.98	1404201.98		
			252°52.5'	11.07
10	368730.72	1404191.40		
			262°50.4'	8.26
11	368729.69	1404183.20		
			233°04.7'	248.03
12	368580.69	1403984.91		
			223°21.8'	19.06
13	368566.83	1403971.82		
			237°01.2'	34.67
14	368547.96	1403942.74		
			234°34.0'	64.16
15	368510.76	1403890.46		
			238°42.5'	55.26
16	368482.06	1403843.24		
			233°37.8'	80.49
17	368434.33	1403778.43		
			237°17.2'	36.78
18	368414.45	1403747.48		
			234°55.4'	29.91
19	368397.26	1403723.00		
			234°04.6'	9.32
20	368391.79	1403715.45		
			234°18.6'	12.24
21	368384.65	1403705.51		
			235°09.1'	21.95
22	368372.11	1403687.50		
			273°30.1'	18.33
23	368373.23	1403669.20		
			320°32.3'	29.38
24	368395.91	1403650.53		
			86°45.3'	26.50
25	368397.41	1403676.99		
			65°23.6'	8.77
26	368401.06	1403684.96		
			71°24.7'	7.09
27	368403.32	1403691.68		
			76°34.1'	10.12
28	368405.67	1403701.52		
			57°48.2'	74.25
29	368445.23	1403764.35		
			54°23.0'	133.03
30	368522.70	1403872.49		
			44°34.2'	49.92
31	368558.26	1403907.52		
			53°05.8'	84.95
32	368609.27	1403975.45		
			53°46.1'	116.66
33	368678.22	1404069.55		
			54°43.9'	49.53
34	368706.82	1404109.99		
			54°51.6'	85.23
35	368755.88	1404179.69		
			56°43.8'	100.93
36	368811.25	1404264.08		
			57°12.7'	56.43
37	368841.81	1404311.52		
			61°52.9'	20.14
38	368851.30	1404329.28		
			57°51.9'	27.79
39	368866.08	1404352.81		
			70°56.7'	151.28
40	368915.47	1404495.80		
			76°08.3'	21.45
41	368920.61	1404516.63		
			71°03.3'	152.13
42	368970.00	1404660.52		
			75°04.4'	95.59
1	368994.62	1404752.88		

Земельный участок 2
Контур 2

Номер межевого знака	Координаты точек, м X	Y	Дирекцион-ные углы	Длины сторон, м
43	369013.00	1404830.03		
			72°50.8'	96.19
44	369041.37	1404921.94		
			73°47.7'	15.77
45	369045.77	1404937.08		
			72°44.9'	90.84
46	369072.71	1405023.83		
			74°25.9'	15.05
47	369076.75	1405038.33		
			73°53.2'	25.76
48	369083.90	1405063.08		
			75°00.2'	20.56
49	369089.22	1405082.94		
			73°56.8'	111.81
50	369120.14	1405190.39		
			74°37.7'	174.51
51	369166.40	1405358.66		
			158°36.9'	28.33
52	369140.02	1405368.99		
			253°04.9'	89.51
53	369113.97	1405283.35		
			225°07.4'	6.58
54	369109.33	1405278.69		
			253°52.6'	216.13
55	369049.31	1405071.06		
			295°07.2'	6.38
56	369052.02	1405065.28		
			255°33.3'	100.47
57	369026.96	1404967.99		
			261°40.0'	25.60
58	369023.25	1404942.66		
			261°11.9'	27.38
59	369019.06	1404915.60		
			253°39.6'	77.17
60	368997.35	1404841.55		
			323°13.7'	8.20
61	369003.92	1404836.64		
			323°56.8'	11.23
43	369013.00	1404830.03		

Земельный участок 3

Номер межевого знака	Координаты точек, м X	Y	Дирекцион-ные углы	Длины сторон, м
1	370510.86	1406696.14		
			89°34.3'	21.40
2	370511.02	1406717.54		
			83°24.7'	6.10
3	370511.72	1406723.60		
			201°51.6'	62.87
4	370453.37	1406700.19		
			201°56.3'	30.94
5	370424.67	1406688.63		
			201°45.8'	58.93
6	370369.94	1406666.78		
			200°51.3'	33.71
7	370338.44	1406654.78		
			202°36.6'	78.14
8	370266.31	1406624.74		
			201°39.9'	45.75
9	370223.79	1406607.85		
			201°41.4'	78.77
10	370150.60	1406578.74		
			201°26.2'	70.43
11	370085.04	1406553.00		
			201°38.7'	73.69
12	370016.55	1406525.82		
			201°04.0'	31.83
13	369986.85	1406514.38		
			201°16.4'	76.87
14	369915.22	1406486.49		
			289°43.8'	24.76
15	369923.58	1406463.18		
			21°44.6'	57.04
16	369976.56	1406484.31		
			21°16.5'	51.70
17	370024.74	1406503.07		
			22°03.6'	79.37
18	370098.30	1406532.88		
			20°53.0'	58.49
19	370152.95	1406553.73		
			19°01.3'	39.79
20	370190.57	1406566.70		
			17°54.0'	13.21
21	370203.14	1406570.76		
			19°20.7'	25.69
22	370227.38	1406579.27		
			22°50.6'	22.87
23	370248.46	1406588.15		
			27°26.6'	5.25
24	370253.12	1406590.57		
			28°48.2'	20.15
25	370270.78	1406600.28		
26	370285.66	1406606.99		
			24°16.4'	16.32
27	370337.07	1406627.83		
			22°04.0'	55.47
28	370367.59	1406639.74		
			21°19.1'	32.76
29	370430.77	1406665.08		
			21°51.3'	68.07
30	370464.56	1406678.15		
			21°08.8'	36.23
1	370510.86	1406696.14		
			21°14.0'	49.67

Земельный участок 4

Номер межевого знака	Координаты точек, м X	Y	Дирекцион-ные углы	Длины сторон, м
1	368755.03	1406004.00		
			201°38.9'	41.23
2	368716.71	1405988.79		
			201°22.8'	71.51
3	368650.12	1405962.72		
			201°43.8'	39.79
4	368613.16	1405947.99		
			202°39.7'	31.66
5	368583.94	1405935.79		
			209°35.2'	8.06
6	368576.93	1405931.81		
			213°45.3'	7.36
7	368570.81	1405927.72		
			233°19.2'	4.84
8	368567.92	1405923.84		
			258°48.2'	3.97
9	368567.15	1405919.95		
			212°55.7'	2.50
10	368565.05	1405918.59		
			206°12.0'	4.21
11	368561.27	1405916.73		
			206°46.5'	58.63
12	368508.93	1405890.32		
			124°41.9'	12.61
13	368501.75	1405900.69		
			207°20.4'	34.40
14	368471.19	1405884.89		
			210°38.8'	42.04
15	368435.02	1405863.46		
			212°25.5'	22.47
16	368416.05	1405851.41		
			213°39.7'	16.33
17	368402.46	1405842.36		
			223°22.7'	3.25
18	368400.10	1405840.13		
			225°17.8'	2.73
19	368398.18	1405838.19		
			231°50.6'	1.78
20	368397.08	1405836.79		
			246°30.1'	1.00
21	368396.68	1405835.87		
			127°28.3'	9.34
22	368391.00	1405843.28		
			128°56.0'	9.17
23	368385.24	1405850.41		
			46°50.7'	33.16
24	368407.92	1405874.60		
			29°24.8'	17.55
25	368423.21	1405883.22		
			26°51.0'	71.12
26	368486.66	1405915.34		
			26°54.9'	59.40
27	368539.63	1405942.23		
			29°58.0'	26.23
28	368562.35	1405955.33		
			24°24.9'	21.58
29	368582.00	1405964.25		
			21°47.8'	49.55
30	368628.01	1405982.65		
			22°45.5'	32.93
31	368658.38	1405995.39		
			21°08.1'	54.77
32	368709.47	1406015.14		
			21°51.7'	68.83
33	368773.35	1406040.77		
			22°25.2'	1.55
34	368774.78	1406041.36		
			288°51.0'	27.95
35	368783.81	1406014.91		
			200°45.7'	30.78
1	368755.03	1406004.00		

Земельный участок 5
Контур 1

Номер межевого знака	Координаты точек, м X	Y	Дирекцион-ные углы	Длины сторон, м
1	369160.56	1405759.92		
			32°25.7'	6.04
2	369165.66	1405763.16		
			123°41.4'	1.26
3	369164.96	1405764.21		
			144°54.3'	9.17
4	369157.46	1405769.48		
			131°11.2'	15.41
5	369147.31	1405781.08		
			198°22.5'	3.01
6	369144.45	1405780.13		
			206°23.9'	3.08
7	369141.69	1405778.76		
			311°23.5'	17.30
8	369153.13	1405765.78		
			324°13.0'	8.43
9	369159.97	1405760.85		
			302°23.5'	1.10
1	369160.56	1405759.92		

Земельный участок 5
Контур 2

Номер межевого знака	Координаты точек, м X	Y	Дирекцион-ные углы	Длины сторон, м
10	369202.06	1405711.12		
			81°29.0'	6.08
11	369202.96	1405717.13		
			171°02.4'	9.18
12	369193.89	1405718.56		
			123°01.6'	6.72
13	369190.23	1405724.19		
			213°41.4'	5.59
14	369185.58	1405721.09		
			302°49.3'	9.89
15	369190.94	1405712.78		
			351°30.6'	11.24
10	369202.06	1405711.12		

Заместитель главы администрации города Пятигорска,
управляющий делами администрации города Пятигорска С. П. ФОМЕНКО

(Продолжение на 8-й стр.)

ПОСТАНОВЛЕНИЕ
администрации города Пятигорска Ставропольского края

27.02.2020 г. Пятигорск № 775

О внесении изменений в приложение 1 к постановлению администрации города Пятигорска от 27.10.2017 № 4712 «О создании комиссии по разработке схемы размещении нестационарных торговых объектов и нестационарных объектов по предоставлению услуг на территории города-курорта Пятигорска»

В соответствии с Федеральными законами от 28 декабря 2009 года № 381-ФЗ «Об основах государственного регулирования торговой деятельности в Российской Федерации, Уставом муниципального образования города-курорта Пятигорска, –

ПОСТАНОВЛЯЮ:

1. Внести изменения в приложение 1 к постановлению администрации города Пятигорска от 27.10.2017 № 4712 «О создании комиссии по разработке схемы размещении нестационарных торговых объектов и нестационарных объектов по предоставлению услуг на территории города-курорта Пятигорска», изложив его в редакции согласно приложению к настоящему постановлению.

2. Контроль за выполнением настоящего постановления возложить на заместителя главы администрации города Пятигорска Нестякова С. В.

3. Настоящее постановление вступает в силу со дня его официального опубликования.

Глава города Пятигорска А. В. СКРИПНИК

Приложение
к постановлению администрации
города Пятигорска
от 27.02.2020 № 775

СОСТАВ
комиссии по разработке схемы размещения нестационарных торговых объектов и нестационарных объектов по предоставлению услуг на территории города-курорта Пятигорска

Нестяков Сергей Викторович	заместитель главы администрации города Пятигорска, председатель комиссии;
Никишин Иван Иванович	заведующий Отделом торговли, рекламы и защиты прав потребителей администрации города Пятигорска, заместитель председателя комиссии;
Ширяева Елена Владимировна	главный специалист Отдела торговли, рекламы и защиты прав потребителей администрации города Пятигорска, секретарь комиссии;
Члены комиссии:	
Алексеев Дмитрий Андреевич	старший инспектор отдела надзорной деятельности и профилактической работы управления надзорной деятельности и профилактической работы Главного управления МЧС России по Ставропольскому краю (по городам Пятигорск, Железноводск, Лермонтов) (по согласованию);
Белик Светлана Юрьевна	главный специалист-эксперт ТО У Роспотребнадзора по Ставропольскому краю в городе Пятигорска (по согласованию);
Блохин Дмитрий Николаевич	заместитель начальника полиции по охране общественного порядка отдела МВД России по городу Пятигорску (по согласованию);
Дворников Валентин Юрьевич	начальник муниципального казенного учреждения «Управление по делам территорий города Пятигорска»;
Емец Александр Николаевич	начальник отдела ГИБДД Отдела МВД России по городу Пятигорску майор полиции (по согласованию);
Морозова Елена Игоревна	главный специалист отдела земельных отношений муниципального учреждения «Управление имущественных отношений администрации города Пятигорска»;
Осипян Парандзем Аваковна	заместитель начальника, заведующий судебным отделом Правового управления администрации города Пятигорска;
Параскевова Наталья Харлампиевна	главный специалист Отдела торговли, рекламы и защиты прав потребителей администрации города Пятигорска;
Попов Сергей Николаевич	старший государственный инспектор дорожного надзора отдела ГИБДД Отдела МВД России по городу Пятигорску майор полиции (по согласованию);
Тащев Константин Игоревич	заместитель начальника Управления градостроительства администрации города Пятигорска, главный архитектор города Пятигорска;
Фисенко Виктор Михайлович	заместитель главы администрации города Пятигорска.

Заместитель главы администрации города Пятигорска, управляющий делами администрации города Пятигорска С. П. ФОМЕНКО

ПОСТАНОВЛЕНИЕ
администрации города Пятигорска Ставропольского края

27.02.2020 г. Пятигорск № 776

О внесении изменений в приложение 2 к постановлению администрации города Пятигорска от 13.02.2018 № 356 «О размещении нестационарных торговых объектов и нестационарных объектов по предоставлению услуг на земельных участках, в зданиях, строениях, сооружениях, находящихся в муниципальной собственности города-курорта Пятигорска»

В соответствии с Федеральным законом от 28 декабря 2009 года № 381-ФЗ «Об основах государственного регулирования торговой деятельности в Российской Федерации», Уставом муниципального образования города-курорта Пятигорска, –

ПОСТАНОВЛЯЮ:

1. Внести изменения в приложение 2 к постановлению администрации города Пятигорска от 13.02.2018 № 356 «О размещении нестационарных торговых объектов и нестационарных объектов по предоставлению услуг на земельных участках, в зданиях, строениях, сооружениях, находящихся в муниципальной собственности города-курорта Пятигорска», изложив его в редакции согласно приложению к настоящему постановлению.

2. Контроль за выполнением настоящего постановления возложить на заместителя главы администрации города Пятигорска Нестякова С. В.

3. Настоящее постановление вступает в силу со дня его официального опубликования.

Глава города Пятигорска А. В. СКРИПНИК

Приложение
к постановлению администрации
города Пятигорска
от 27.02.2020 № 776

СОСТАВ
аукционной комиссии по проведению открытого аукциона на право заключения договоров на размещение нестационарных торговых объектов (нестационарных объектов по предоставлению услуг) на земельных участках, в зданиях, строениях, сооружениях, находящихся в муниципальной собственности города-курорта Пятигорска

Нестяков Сергей Викторович	заместитель главы администрации города Пятигорска, председатель комиссии;
Никишин Иван Иванович	заведующий Отделом торговли, рекламы и защиты прав потребителей администрации города Пятигорска, заместитель председателя комиссии;
Ширяева Елена Владимировна	главный специалист Отдела торговли, рекламы и защиты прав потребителей администрации города Пятигорска, секретарь комиссии;
Члены комиссии:	
Белов Виталий Павлович	заместитель начальника, заведующий отделом экономики, прогнозирования, инвестиций и регулирования тарифов Управления экономического развития администрации города Пятигорска;
Дворников Валентин Юрьевич	начальник муниципального казенного учреждения «Управление по делам территорий города Пятигорска»;
Морозова Елена Игоревна	главный специалист отдела земельных отношений муниципального учреждения «Управление имущественных отношений администрации города Пятигорска»;
Новикова Алла Николаевна	заместитель начальника муниципального учреждения «Финансовое управление администрации города Пятигорска»;
Осипян Парандзем Аваковна	заместитель начальника, заведующий судебным отделом Правового управления администрации города Пятигорска;
Параскевова Наталья Харлампиевна	главный специалист Отдела торговли, рекламы и защиты прав потребителей администрации города Пятигорска;
Тащев Константин Игоревич	заместитель начальника Управления градостроительства администрации города Пятигорска», главный архитектор города Пятигорска.

Заместитель главы администрации города Пятигорска, управляющий делами администрации города Пятигорска С. П. ФОМЕНКО

ПОСТАНОВЛЕНИЕ
администрации города Пятигорска Ставропольского края

03.03.2020 г. Пятигорск № 858

О внесении изменений в Административный регламент предоставления государственной услуги «Назначение и выплата ежемесячной денежной выплаты нуждающимся в поддержке семьям, назначаемой в случае рождения в них после 31 декабря 2012 года третьего ребенка или последующих детей до достижения ребенком возраста трех лет», утвержденный постановлением администрации города Пятигорска от 15.10.2015 № 3920

В соответствии с Федеральным законом от 6 октября 2003 года № 131-ФЗ «Об общих принципах организации местного самоуправления в Российской Федерации», Федеральным законом от 27 июля 2010 года № 210-ФЗ «Об организации предоставления государственных и муниципальных услуг», Уставом муниципального образования города-курорта Пятигорска, –

ПОСТАНОВЛЯЮ:

1. Внести в Административный регламент предоставления государственной услуги «Назначение и выплата ежемесячной денежной выплаты нуждающимся в поддержке семьям, назначаемой в случае рождения в них после 31 декабря 2012 года третьего ребенка или последующих детей до достижения ребенком возраста трех лет» (далее – Административный регламент), утвержденный постановлением администрации города Пятигорска от 15.10.2015 № 3920, следующие изменения:

1.1. Пункт 3.2.7 Административного регламента изложить в следующей редакции:

«3.2.7. Формирование выплатных документов

Основанием для начала административной процедуры является поступление должностному лицу Управления, ответственному за формирование выплатных документов, утвержденного решения.

Содержание административной процедуры включает в себя формирование и утверждение списков получателей и ведомостей на выплату ежемесячной денежной выплаты, подготовку платежных документов и передачу их в отделения Управления Федеральной почтовой связи Ставропольского края – обособленного подразделения акционерного общества «Почта России» (далее – отделение УФПС Ставропольского края) и перечисление сумм ежемесячной денежной выплаты в указанные отделения.

Общий максимальный срок выполнения административной процедуры 3 рабочих дня.

Указанная административная процедура выполняется должностным лицом Управления, ответственным за формирование выплатных документов, должностным лицом отдела бухгалтерского учета и отчетности, главным бухгалтером, руководителем Управления или уполномоченным лицом Управления.

Результатом административной процедуры является утверждение надлежаще оформленных списков получателей, ведомостей на выплату, платежных поручений подписью и гербовой печатью либо электронно-цифровой подписью руководителя Управления или уполномоченного лица Управления.

Должностное лицо отдела бухгалтерского учета и отчетности Управления передает утвержденные списки получателей с приложением платежных поручений в российские кредитные организации, а ведомости на выплату с приложением платежных поручений в отделения УФПС Ставропольского края.».

1.2. Приложение 1 к Административному регламенту изложить в редакции согласно приложению 1 к настоящему постановлению.

1.3. Приложение 2 к Административному регламенту изложить в редакции согласно приложению 2 к настоящему постановлению.

2. Контроль за выполнением настоящего постановления возложить на заместителя главы администрации города Пятигорска Плесникову И.Т.

3. Настоящее постановление вступает в силу со дня его официального опубликования.

Глава города Пятигорска А. В. СКРИПНИК

Приложение 1
к постановлению администрации города Пятигорска
от 03.03.2020 № 858

Приложение 1
к Административному регламенту предоставления государственной услуги «Назначение и выплата ежемесячной денежной выплаты нуждающимся в поддержке семьям, назначаемой в случае рождения в них после 31 декабря 2012 года третьего ребенка или последующих детей до достижения ребенком возраста трех лет»

Блок-схема назначения и выплаты ежемесячной денежной выплаты

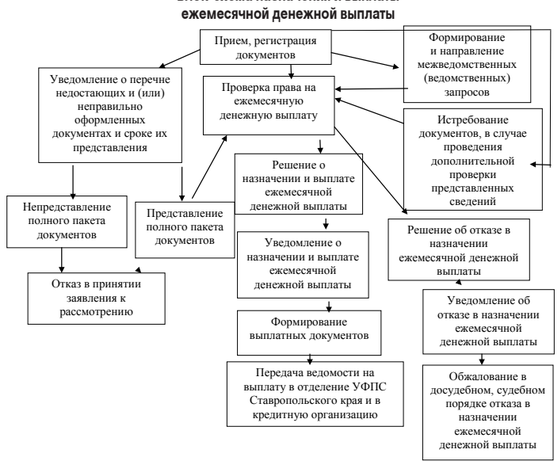

Заместитель главы администрации города Пятигорска, управляющий делами администрации города Пятигорска С. П. ФОМЕНКО

Приложение 1
к постановлению администрации города Пятигорска
от 03.03.2020 № 858

Приложение 2
к Административному регламенту предоставления государственной услуги «Назначение и выплата ежемесячной денежной выплаты нуждающимся в поддержке семьям, назначаемой в случае рождения в них после 31 декабря 2012 года третьего ребенка или последующих детей до достижения ребенком возраста трех лет»

_____
(наименование органа соцзащиты)

ЗАЯВЛЕНИЕ О НАЗНАЧЕНИИ ЕЖЕМЕСЯЧНОЙ ДЕНЕЖНОЙ ВЫПЛАТЫ

Гр. _____

Адрес регистрации _____

Адрес фактического проживания _____

Паспорт: Телефон №

Серия		Дата рождения	
Номер		Дата выдачи	
Кем выдан			

Прошу назначить мне ежемесячную денежную выплату на:

№ п/п	Фамилия, имя, отчество ребенка	Дата рождения
1.		

Для назначения ежемесячной денежной выплаты представляю следующие документы:

№ п/п	Наименование документа	Количество экземпляров
1.	Паспорт гражданина Российской Федерации	
2.	Документ, подтверждающий гражданство РФ другого родителя	
3.	Свидетельство о рождении ребенка (детей)	
4.	Документ, подтверждающий состав семьи	
5.	Документы, подтверждающие доходы	
	Дополнительно представляю:	
6.		

Заявляю, что за период с "__" _____ 20__ г. по "__" _____ 20__ г. доходы моей семьи, состоящей из:

№ п/п	Фамилия, имя, отчество члена семьи <*>	Дата рождения	Степень родства
1.			
2.			
3.			
4.			

<*> В составе семьи указывается и сам заявитель.

Сторона 2

№ п/п	Вид полученного дохода	Сумма дохода	Место получения дохода
1.	Доходы, полученные от трудовой деятельности		
2.	Выплаты социального характера (пенсии, пособия, стипендии)		
3.	Доходы, полученные от предпринимательской деятельности		
4.	Полученные алименты		
5.	Доходы, полученные от личного подсобного хозяйства		
	Иные полученные доходы:		
1.			

Прошу перечислять ежемесячную денежную выплату
☐ через отделение УФПС Ставропольского края ☐ в кредитную организацию _____

(наименование организации)

_____

_____ на счет № _____

_____

Дополнительные сведения _____

_____

Правильность сообщаемых сведений подтверждаю.

При наступлении обстоятельств, влияющих на право получения ежемесячной денежной выплаты, влекущих приостановление (прекращение) выплаты ежемесячной денежной выплаты, обязуюсь сообщить об этом в месячный срок. При обнаружении переплаты по моей вине или в случае счетной ошибки обязуюсь возместить излишне выплаченные суммы в полном объеме.

Согласен(на) на бессрочную (до особого распоряжения) обработку моих персональных данных и персональных данных моих несовершеннолетних детей в целях назначения и выплаты ежемесячной денежной выплаты и на истребование необходимых сведений из других органов и организаций в рамках предоставления государственной услуги.

«__»_____20__года _____
(подпись заявителя)

Заявление и документы гр. _____
(Фамилия, имя, отчество заявителя)

приняты _____ и зарегистрированы № _____
(дата принятия) (подпись специалиста, принявшего документы)

ЛИНИЯ ОТРЕЗА

Расписка-уведомление о приеме документов

Заявление и документы гр. _____
(Фамилия, имя, отчество заявителя)

приняты _____ и зарегистрированы № _____
(дата принятия)

Специалист _____/Расшифровка подписи/

Заместитель главы администрации города Пятигорска, управляющий делами администрации города Пятигорска С. П. ФОМЕНКО

ПОСТАНОВЛЕНИЕ
администрации города Пятигорска Ставропольского края

03.03.2020 г. Пятигорск № 895

Об утверждении Порядка льготного бытового обслуживания отдельных категорий граждан на территории города-курорта Пятигорска в 2020 году, осуществляемого юридическими лицами и индивидуальными предпринимателями, которым предоставляется льгота в виде частичного освобождения от арендной платы за имущество, находящееся в собственности муниципального образования города-курорта Пятигорска, в размере восьмидесяти процентов; (о признании утратившим силу постановления администрации города Пятигорска от 25.02.2019 № 691)

В соответствии с Федеральным законом от 6 октября 2003 года № 131-ФЗ «Об общих принципах организации местного самоуправления в Российской Федерации», Федеральным законом от 26 июля 2006 года № 135-ФЗ «О защите конкуренции», решением Думы города Пятигорска от 23 декабря 2014 г. № 47-50 РД «Об утверждении Правил определения размера арендной платы за использование муниципального имущества», решением Думы города Пятигорска от 24 декабря 2019 г. № 42-42 РД «О предоставлении в 2020 году отдельным категориям плательщиков льгот по уплате арендной платы за имущество, находящееся в собственности муниципального образования города-курорта Пятигорска», –

ПОСТАНОВЛЯЮ:

1. Утвердить Порядок льготного бытового обслуживания отдельных категорий граждан на территории города-курорта Пятигорска в 2020 году, осуществляемого юридическими лицами и индивидуальными предпринимателями, которым предоставляется льгота в виде частичного освобождения от арендной платы за имущество, находящееся в собственности муниципального образования города-курорта Пятигорска, в размере восьмидесяти процентов согласно приложению к настоящему постановлению.

2. Признать утратившим силу постановление администрации города Пятигорска от 25.02.2019 № 691 «Об утверждении Порядка льготного бытового обслуживания отдельных категорий граждан на территории города-курорта Пятигорска в 2019 году, осуществляемого юридическими лицами и индивидуальными предпринимателями, которым предоставляется льгота в виде частичного освобождения от арендной платы за имущество, находящееся в собственности муниципального образования города-курорта Пятигорска, в размере восьмидесяти процентов».

3. Определить в качестве специального уполномоченного органа, осуществляющего контроль за Порядком льготного бытового обслуживания отдельных категорий граждан на территории города-курорта Пятигорска в 2020 году, осуществляемого юридическими лицами и индивидуальными предпринимателями, которым предоставляется льгота в виде частичного освобождения от арендной платы за имущество, находящееся в собственности муниципального образования города-курорта Пятигорска, в размере восьмидесяти процентов, муниципальное учреждение «Управление социальной поддержки населения администрации города Пятигорска» (Павленко Т. Н.).

4. Контроль за выполнением настоящего постановления возложить на заместителя главы администрации города Пятигорска Карпову В. В.

5. Настоящее постановление вступает в силу со дня его официального опубликования и распространяется на правоотношения, возникшие с 1 января 2020 года.

Глава города Пятигорска А. В. СКРИПНИК

Приложение
к постановлению администрации
города Пятигорска от 03.03.2020 г. № 895

ПОРЯДОК
льготного бытового обслуживания отдельных категорий граждан на территории города-курорта Пятигорска в 2020 году, осуществляемого юридическими лицами и индивидуальными предпринимателями, которым предоставляется льгота в виде частичного освобождения от арендной платы за имущество, находящееся в собственности муниципального образования города-курорта Пятигорска, в размере восьмидесяти процентов

1. Настоящий Порядок определяет требования к льготному бытовому обслуживанию отдельных категорий граждан на территории города-курорта Пятигорска, осуществляемого юридическими лицами и индивидуальными предпринимателями, которым предоставляется льгота в виде частичного освобождения от арендной платы за имущество, находящееся в собственности муниципального образования города-курорта Пятигорска, в размере восьмидесяти процентов, и к ведению учета по обслуживанию, а также механизм осуществления контроля за предоставлением льготного бытового обслуживания.

2. Льготное бытовое обслуживание (далее льготное обслуживание) – предоставление отдельным категориям граждан скидки в размере не менее 50% от стоимости услуг, предусмотренных по прейскуранту организации.

3. Юридические лица и индивидуальные предприниматели, которым предоставляется льгота в виде частичного освобождения от арендной платы за имущество, находящееся в собственности муниципального образования города-курорта Пятигорска, в размере восьмидесяти процентов, обязаны осуществлять льготное обслуживание отдельных категорий граждан, определенных в приложении 1 к настоящему Порядку (далее – отдельные категории граждан).

4. Юридические лица и индивидуальные предприниматели, которым предоставляется льгота в виде частичного освобождения от арендной платы за имущество, находящееся в собственности муниципального образования города-курорта Пятигорска, в размере восьмидесяти процентов, в соответствии с решением Думы города Пятигорска от 24 декабря 2019 г. № 42-42 РД «О предоставлении в 2020 году отдельным категориям плательщиков льгот по уплате арендной платы за имущество, находящееся в собственности муниципального образования города-курорта Пятигорска»:

4.1. Оформляют информационный стенд, содержащий следующую информацию:
перечень отдельных категорий граждан, пользующихся льготным обслуживанием;
перечень льготных услуг;
утвержденный график льготного обслуживания отдельных категорий граждан.

4.2. Ведут ежедневный учет осуществления льготного обслуживания отдельных категорий граждан в журнале учета граждан, пользующихся льготным обслуживанием, по форме согласно приложению 2 к настоящему Порядку.

Журналы учета должны быть прошиты, пронумерованы и зарегистрированы в муниципальном учреждении «Управление социальной поддержки населения администрации города Пятигорска».

4.3. Ежемесячно до 5-го числа месяца, следующего за отчетным, предоставляют в муниципальное учреждение «Управление социальной поддержки населения администрации города Пятигорска» отчет о количестве принятых граждан и объемах предоставленных услуг согласно приложе– нию 3 к настоящему Порядку.

5. Муниципальное учреждение «Управление социальной поддержки населения администрации города Пятигорска»:

5.1. Запрашивает в структурных подразделениях администрации города Пятигорска и их подведомственных учреждениях, предоставляющих в аренду имущество, размер арендной платы на текущий год юридических лиц и индивидуальных предпринимателей, осуществляющих льготное обслуживание отдельных категорий граждан в соответствии с настоящим Порядком, за имущество, находящееся в собственности муниципального образования города-курорта Пятигорска, с учетом льготы в виде частичного освобождения от арендной платы в размере восьмидесяти процентов, и размер арендной платы без учета льготы в виде частичного освобождения от арендной платы в размере восьмидесяти процентов;

5.2. Осуществляет контроль за предоставлением льготного обслуживания, для чего не реже одного раза в квартал проводит проверки юридических лиц и индивидуальных предпринимателей, осуществляющих льготное бытовое обслуживание отдельных категорий граждан в соответствии с настоящим Порядком.

Проверки могут быть плановыми и внеплановыми. Продолжительность проверки составляет один рабочий день.

5.2.1. Плановая проверка проводится один раз в квартал.

5.2.2. Внеплановые проверки проводятся на основании обращений граждан, поступивших в муниципальное учреждение «Управление социальной поддержки населения администрации города Пятигорска» и содержащих сведения о нарушении юридическими лицами и индивидуальными предпринимателями условий предоставления льготного бытового обслуживания, установленных настоящим Порядком.

5.2.3. Предметом проверки являются:
соответствие условий предоставления льготного бытового обслуживания требованиям настоящего Порядка;
соответствие оформления информационного стенда, требованиям пункта 4.1 настоящего Порядка;
соответствие Журналов учета требованиям пункта 4.2 настоящего Порядка.

5.2.4. Порядок проведения проверки:
о проведении проверки юридические лица и индивидуальные предприниматели уведомляются не позднее трех рабочих дней до начала ее проведения посредством направления соответствующего уведомления;
по окончании проверки составляется Справка по итогам проведения проверки, в двух экземплярах, утверждаемая начальником муниципального учреждения «Управление социальной поддержки населения администрации города Пятигорска».

6. Льготное обслуживание отдельных категорий граждан осуществляется на основании удостоверений, подтверждающих право на меры социальной поддержки.

7. Общий объем льготы, предоставленной юридическими лицами и индивидуальными предпринимателями отдельным категориям граждан, указанным в приложении 1 к настоящему Порядку, не может быть меньше разницы между размером арендной платы за имущество, находящееся в собственности муниципального образования города-курорта Пятигорска, без учета льготы в виде частичного освобождения от арендной платы в размере восьмидесяти процентов, рассчитанной на текущий год, и размером арендной платы с учетом льготы в виде частичного освобождения от арендной платы в размере восьмидесяти процентов, рассчитанной на текущий год.

Если юридические лица или индивидуальные предприниматели, осуществляющие льготное обслуживание отдельных категорий граждан в соответствии с настоящим Порядком, также получают льготы по земельному налогу, то они обязаны исполнить условия, необходимые для предоставления льготы по каждому основанию отдельно.

8. В случае неисполнения условий, предусмотренных настоящим Порядком, организация обязана оплатить размер арендной платы за имущество, находящееся в собственности муниципального образования города-курорта Пятигорска, без учета льготы в виде частичного освобождения от арендной платы в размере восьмидесяти процентов.

Заместитель главы администрации города Пятигорска, управляющий делами администрации города Пятигорска С. П. ФОМЕНКО

Приложение 1
к Порядку льготного бытового обслуживания отдельных категорий граждан на территории города Пятигорска в 2020 году, осуществляемого юридическими лицами и индивидуальными предпринимателями, которым предоставляется льгота в виде частичного освобождения от арендной платы за имущество, находящееся в собственности муниципального образования города-курорта Пятигорска, в размере восьмидесяти процентов

Перечень
отдельных категорий граждан, пользующихся правом льготного обслуживания

1. Участники Великой Отечественной войны.
2. Инвалиды Великой Отечественной войны.
3. Герои Советского Союза, Герои Российской Федерации, полные кавалеры ордена Славы.
4. Герои Социалистического труда, полные кавалеры ордена Трудовой Славы.
5. Лица, награжденные знаком «Жителю блокадного Ленинграда».
6. Бывшие несовершеннолетние узники концлагерей, гетто, других мест принудительного содержания, созданных фашистами и их союзниками в период второй мировой войны.
7. Реабилитированные лица и лица, признанные пострадавшими от политических репрессий.
8. Граждане, подвергшихся воздействию радиации вследствие катастрофы на Чернобыльской АЭС, и приравненные к ним категории граждан.
9. Участники боев за город Пятигорск.
10. Ветераны боевых действий.
11. Вдовы погибших (умерших) участников и инвалидов Великой Отечественной войны.
12. Малоимущие граждане города-курорта Пятигорска.
13. Дети-инвалиды.
14. Дети-сироты и дети, оставшиеся без попечения родителей.
15. Пенсионеры города-курорта Пятигорска.

Приложение 2
к Порядку льготного бытового обслуживания отдельных категорий граждан на территории города Пятигорска в 2020 году, осуществляемого юридическими лицами и индивидуальными предпринимателями, которым предоставляется льгота в виде частичного освобождения от арендной платы за имущество, находящееся в собственности муниципального образования города-курорта Пятигорска, в размере восьмидесяти процентов

Форма журнала
учета граждан, пользующихся льготным обслуживанием

№ п/п	Дата	Ф.И.О.	Категория гражданина, № удостоверения	Предоставленная услуга			Сумма предоставленной льготы отдельным категориям граждан (руб.)	Подпись получателя услуги	Примечание
				Наименование услуги	Стоимость услуги по прейскуранту (руб.)	Стоимость оказанной услуги (руб.)			
1	2	3	4	5	6	7	8		9
1									
...									
ИТОГО									

Приложение 3
к Порядку льготного бытового обслуживания отдельных категорий граждан на территории города Пятигорска в 2020 году, осуществляемого юридическими лицами и индивидуальными предпринимателями, которым предоставляется льгота в виде частичного освобождения от арендной платы за имущество, находящееся в собственности муниципального образования города-курорта Пятигорска, в размере восьмидесяти процентов

Форма отчета
о количестве принятых граждан и объемах предоставленных услуг
за _____ 20__ г.
(месяц)

№ п/п	Наименование услуги	Стоимость предоставленных льготных услуг (заполняется из графы 7 журнала)																								Всего оказанных услуг льготным категориям граждан (графа 3-30)		Сумм предоставленных льгот отдельным категориям граждан (руб.) (заполняется из графы 8 журнала)	Примечание
		По категориям																													
		Инвалиды и участники ВОВ		Герои Советского Союза, Герои Российской Федерации, полные кавалеры ордена Славы		Герои Социалистического труда, полные кавалеры ордена Трудовой Славы		Лица, награжденные знаком «Жителю блокадного Ленинграда»		Бывшие несовершеннолетние узники концлагерей, гетто, других мест принудительного содержания, созданных фашистами и их союзниками в период второй мировой войны		Реабилитированные лица и лица, признанные пострадавшими от политических репрессий		Граждане, подвергшихся воздействию радиации вследствие катастрофы на Чернобыльской АЭС, и приравненные к ним категории граждан		Участники боев за город Пятигорск		Ветераны боевых действий		Вдовы погибших (умерших) участников и инвалидов Великой Отечественной войны		Малоимущие граждане города Пятигорска		Дети-инвалиды		Дети-сироты и дети, оставшиеся без попечения родителей		Пенсионеры города-курорта					
		кол-во	руб.	кол-во	руб.	кол-во	руб.	кол-во	руб.	кол-во	руб.	кол-во	руб.	кол-во	руб.	кол-во	руб.	кол-во	руб.	кол-во	руб.	кол-во	руб.	кол-во	руб.	кол-во	руб.	кол-во	руб.	кол-во	руб.	Руб.	
1	2	3	4	5	6	7	8	9	10	11	12	13	14	15	16	17	18	19	20	21	22	23	24	25	26	27	28	29	30	31	32	33	34
1																																	
...																																	
ИТОГО																																	

Руководитель _____ Ф.И.О.
Главный бухгалтер _____ Ф.И.О.
М.П.

(Продолжение на 9-й стр.)

ПОСТАНОВЛЕНИЕ
администрации города Пятигорска Ставропольского края

03.03.2020 г. Пятигорск № 894

О внесении изменений в муниципальную программу города-курорта Пятигорска «Социальная поддержка граждан», утвержденную постановлением администрации города Пятигорска от 05.10.2017 № 4398 «Об утверждении муниципальной программы города-курорта Пятигорска «Социальная поддержка граждан»

В соответствии со ст. 179 Бюджетного кодекса Российской Федерации, решением Думы города Пятигорска от 24 декабря 2019 года № 34-42 РД «О бюджете города-курорта Пятигорска на 2020 год и плановый период 2021 и 2022 годов», постановлением администрации города Пятигорска от 08.10.2018 № 3899 «Об утверждении Порядка разработки, реализации и оценки эффективности муниципальных программ города-курорта Пятигорска», –

ПОСТАНОВЛЯЮ:

1. Внести в паспорт муниципальной программы города-курорта Пятигорска «Социальная поддержка граждан», утвержденной постановлением администрации города Пятигорска от 05.10.2017 № 4398 «Об утверждении муниципальной программы города-курорта Пятигорска «Социальная поддержка граждан» следующие изменения:

1.1. Строку «Сроки реализации программы» паспорта муниципальной программы города-курорта Пятигорска «Социальная поддержка граждан» изложить в следующей редакции:

«Сроки реализации программы	2018 – 2025 годы».

1.2. Строку «Объемы и источники финансового обеспечения программы» паспорта муниципальной программы города-курорта Пятигорска «Социальная поддержка граждан» изложить в следующей редакции:

«Объемы и источники финансового обеспечения программы	Общий объем финансирования программы составляет 8 002 389,13 тыс. рублей, в том числе по годам: 2018 год – 854 435,74 тыс. рублей; 2019 год – 918 232,46 тыс. рублей; 2020 год – 1 047 956,48 тыс. рублей; 2021 год – 1 018 303,53 тыс. рублей; 2022 год – 1 040 865,23 тыс. рублей; 2023 год – 1 040 865,23 тыс. рублей; 2024 год – 1 040 865,23 тыс. рублей; 2025 год – 1 040 865,23 тыс. рублей. За счет средств бюджета города-курорта Пятигорска по годам: 2018 год – 854 435,74 тыс. рублей, в том числе: за счет средств, поступивших из бюджета Ставропольского края – 616 469,88 тыс. рублей; за счет средств, поступивших из федерального бюджета – 205 918,40 тыс. рублей; 2019 год – 918 232,46 тыс. рублей, в том числе: за счет средств, поступивших из бюджета Ставропольского края – 650 901,50 тыс. рублей; за счет средств, поступивших из федерального бюджета – 239 110,12 тыс. рублей; 2020 год – 1 047 956,48 тыс. рублей, в том числе: за счет средств, поступивших из бюджета Ставропольского края – 711 809,73 тыс. рублей; за счет средств, поступивших из федерального бюджета – 308 886,37 тыс. рублей; 2021 год – 1 018 303,53 тыс. рублей, в том числе: за счет средств, поступивших из бюджета Ставропольского края – 656 983,43 тыс. рублей; за счет средств, поступивших из федерального бюджета – 305 755,91 тыс. рублей; 2022 год – 1 040 865,23 тыс. рублей, в том числе: за счет средств, поступивших из бюджета Ставропольского края – 681 681,20 тыс. рублей; за счет средств, поступивших из федерального бюджета – 309 020,70 тыс. рублей; 2023 год – 1 040 865,23 тыс. рублей, в том числе: за счет средств, поступивших из бюджета Ставропольского края – 681 681,20 тыс. рублей; за счет средств, поступивших из федерального бюджета – 309 020,70 тыс. рублей; 2024 год – 1 040 865,23 тыс. рублей, в том числе: за счет средств, поступивших из бюджета Ставропольского края – 681 681,20 тыс. рублей; за счет средств, поступивших из федерального бюджета – 309 020,70 тыс. рублей; 2025 год – 1 040 865,23 тыс. рублей, в том числе: за счет средств, поступивших из бюджета Ставропольского края – 681 681,20 тыс. рублей; за счет средств, поступивших из федерального бюджета – 309 020,70 тыс. рублей».

1.3. Строку «Показатели решения задач подпрограммы 1» паспорта подпрограммы 1«Социальное обеспечение граждан города-курорта Пятигорска» муниципальной программы города-курорта Пятигорска «Социальная поддержка граждан» изложить в следующей редакции:

«Показатели решения задач подпрограммы 1	Количество получателей мер социального обеспечения из числа жителей города-курорта Пятигорска, в том числе: Количество получателей ежемесячной денежной выплаты, назначаемой в случае рождения третьего ребенка или последующих детей до достижения ребенком возраста трех лет; Количество получателей ежемесячной выплаты в связи с рождением (усыновлением) первого ребенка; Количество получателей государственной социальной помощи малоимущим семьям, малоимущим одиноко проживающим гражданам (социальный контракт); Количество умерших, на погребение которых произведено возмещение стоимости услуг, предоставляемых согласно гарантированному перечню, превышающей размер социального пособия на погребение».

1.4. Строку «Сроки реализации подпрограммы 1» паспорта подпрограммы 1 «Социальное обеспечение граждан города-курорта Пятигорска» муниципальной программы города-курорта Пятигорска «Социальная поддержка граждан» изложить в следующей редакции:

«Сроки реализации подпрограммы 1	2018 – 2025 годы».

1.5. Строку «Объемы и источники финансового обеспечения подпрограммы 1» паспорта подпрограммы 1 «Социальное обеспечение граждан города-курорта Пятигорска» муниципальной программы города-курорта Пятигорска «Социальная поддержка граждан» изложить в следующей редакции:

«Объемы и источники финансового обеспечения подпрограммы 1	Общий объем финансирования подпрограммы 1 составляет 7 290 287,94 тыс. рублей, в том числе по годам: 2018 год – 777 172,88 тыс. рублей; 2019 год – 786 106,25 тыс. рублей; 2020 год – 961 497,64 тыс. рублей; 2021 год – 934 969,29 тыс. рублей; 2022 год – 957 635,47 тыс. рублей; 2023 год – 957 635,47 тыс. рублей; 2024 год – 957 635,47 тыс. рублей; 2025 год – 957 635,47 тыс. рублей. За счет средств бюджета города-курорта Пятигорска по годам: 2018 год – 777 172,88 тыс. рублей, в том числе: за счет средств, поступивших из бюджета Ставропольского края – 569 013,88 тыс. рублей; за счет средств, поступивших из федерального бюджета – 205 918,40 тыс. рублей. 2019 год – 786 106,25 тыс. рублей, в том числе: за счет средств, поступивших из бюджета Ставропольского края – 545 680,45 тыс. рублей; за счет средств, поступивших из федерального бюджета – 238 400,90 тыс. рублей. 2020 год – 961 497,64 тыс. рублей, в том числе: за счет средств, поступивших из бюджета Ставропольского края – 650 586,37 тыс. рублей; за счет средств, поступивших из федерального бюджета – 308 886,37 тыс. рублей; 2021 год – 934 969,29 тыс. рублей, в том числе: за счет средств, поступивших из бюджета Ставропольского края – 627 188,48 тыс. рублей; за счет средств, поступивших из федерального бюджета – 305 755,91 тыс. рублей; 2022 год – 957 635,47 тыс. рублей, в том числе: за счет средств, поступивших из бюджета Ставропольского края – 646 589,87 тыс. рублей; за счет средств, поступивших из федерального бюджета – 309 020,70 тыс. рублей; 2023 год – 957 635,47 тыс. рублей, в том числе: за счет средств, поступивших из бюджета Ставропольского края – 646 589,87 тыс. рублей; за счет средств, поступивших из федерального бюджета – 309 020,70 тыс. рублей; 2024 год – 957 635,47 тыс. рублей, в том числе: за счет средств, поступивших из бюджета Ставропольского края – 646 589,87 тыс. рублей; за счет средств, поступивших из федерального бюджета – 309 020,70 тыс. рублей; 2025 год – 957 635,47 тыс. рублей, в том числе: за счет средств, поступивших из бюджета Ставропольского края – 646 589,87 тыс. рублей; за счет средств, поступивших из федерального бюджета – 309 020,70 тыс. рублей».

1.6. Строку «Ожидаемые конечные результаты реализации подпрограммы 1» паспорта муниципальной программы города-курорта Пятигорска «Социальная поддержка граждан» изложить в следующей редакции:

«Ожидаемые конечные результаты реализации подпрограммы 1	Доведение следующих показателей до значения установленных в приложении 1 программы: Количество получателей мер социального обеспечения из числа жителей города-курорта Пятигорска, в том числе: количество получателей ежемесячной денежной выплаты, назначаемой в случае рождения третьего ребенка или последующих детей до достижения ребенком возраста трех лет; Количество получателей ежемесячной выплаты в связи с рождением (усыновлением) первого ребенка; количество получателей государственной социальной помощи малоимущим семьям, малоимущим одиноко проживающим гражданам (социальный контракт); Количество умерших, на погребение которых произведено возмещение стоимости услуг, предоставляемых согласно гарантированному перечню, превышающей размер социального пособия на погребение»

1.7. Раздел «Характеристика основных мероприятий подпрограммы 1» паспорта подпрограммы 1«Социальное обеспечение граждан города-курорта Пятигорска» муниципальной программы города-курорта Пятигорска «Социальная поддержка граждан» после абзаца двадцать седьмого дополнить абзацем следующего содержания:

«ежемесячная выплата в связи с рождением (усыновлением) первого ребенка;».

1.8. Строку «Сроки реализации подпрограммы 2» паспорта подпрограммы 2 «Оказание адресной помощи отдельным категориям граждан по ремонту жилых помещений, расположенных на территории муниципального образования города-курорта Пятигорска» муниципальной программы города-курорта Пятигорска «Социальная поддержка граждан» изложить в следующей редакции:

«Сроки реализации подпрограммы 2	2018 – 2025 годы».

1.9. Строку «Объемы и источники финансового обеспечения подпрограммы 2» паспорта подпрограммы 2 «Оказание адресной помощи отдельным категориям граждан по ремонту жилых помещений, расположенных на территории муниципального образования города-курорта Пятигорска» муниципальной программы города-курорта Пятигорска «Социальная поддержка граждан» изложить в следующей редакции:

«Объемы и источники финансового обеспечения подпрограммы 2	Общий объем финансирования подпрограммы 2 составляет 6 000,00 тыс. рублей, в том числе по годам: 2018 году – 750,00 тыс. рублей; 2019 году – 750,00 тыс. рублей; 2020 году – 750,00 тыс. рублей; 2021 году – 750,00 тыс. рублей; 2022 году – 750,00 тыс. рублей; 2023 году – 750,00 тыс. рублей; 2024 году – 750,00 тыс. рублей; 2025 году – 750,00 тыс. рублей. За счет средств бюджета города-курорта Пятигорска по годам: 2018 году – 750,00 тыс. рублей; 2019 году – 750,00 тыс. рублей; 2020 году – 750,00 тыс. рублей; 2021 году – 750,00 тыс. рублей; 2022 году – 750,00 тыс. рублей; 2023 году – 750,00 тыс. рублей; 2024 году – 750,00 тыс. рублей; 2025 году – 750,00 тыс. рублей.».

1.10. Строку «Сроки реализации подпрограммы 3» паспорта подпрограммы 3 «Реабилитация инвалидов, ветеранов и иных категорий граждан, нуждающихся в реабилитации, на территории муниципального образования города-курорта Пятигорска» муниципальной программы города-курорта Пятигорска «Социальная поддержка граждан» изложить в следующей редакции:

«Сроки реализации подпрограммы 3	2018 – 2025 годы».

1.11. Строку «Объемы и источники финансового обеспечения подпрограммы 3» паспорта подпрограммы 3 «Реабилитация инвалидов, ветеранов и иных категорий граждан, нуждающихся в реабилитации, на территории муниципального образования города-курорта Пятигорска» муниципальной программы города-курорта Пятигорска «Социальная поддержка граждан» изложить в следующей редакции:

«Объемы и источники финансового обеспечения подпрограммы 3	Общий объем финансирования подпрограммы 3 составляет 8 267,11 тыс. рублей, в том числе по годам: 2018 году – 971,98 тыс. рублей; 2019 году – 1 029,21 тыс. рублей; 2020 году – 1 044,32 тыс. рублей; 2021 году – 1 044,32 тыс. рублей; 2022 году – 1 044,32 тыс. рублей; 2023 году – 1 044,32 тыс. рублей; 2024 году – 1 044,32 тыс. рублей; 2025 году – 1 044,32 тыс. рублей. За счет средств бюджета города-курорта Пятигорска по годам: 2018 году – 971,98 тыс. рублей; 2019 году – 1 029,21 тыс. рублей; 2020 году – 1 044,32 тыс. рублей; 2021 году – 1 044,32 тыс. рублей; 2022 году – 1 044,32 тыс. рублей; 2023 году – 1 044,32 тыс. рублей; 2024 году – 1 044,32 тыс. рублей; 2025 году – 1 044,32 тыс. рублей».

1.12. Строку «Сроки реализации подпрограммы 5» паспорта подпрограммы 5 «Социальная поддержка транспортного обслуживания отдельных категорий граждан на территории муниципального образования города-курорта Пятигорска» муниципальной программы города-курорта Пятигорска «Социальная поддержка граждан» изложить в следующей редакции:

«Сроки реализации подпрограммы 5	2018 – 2025 годы».

1.13. Строку «Объемы и источники финансового обеспечения подпрограммы 5» паспорта подпрограммы 5 «Социальная поддержка транспортного обслуживания отдельных категорий граждан на территории муниципального образования города-курорта Пятигорска» муниципальной программы города-курорта Пятигорска «Социальная поддержка граждан» изложить в следующей редакции:

«Объемы и источники финансового обеспечения подпрограммы 5	Общий объем финансирования подпрограммы 5 составляет 24 702,66 тыс. рублей, в том числе по годам: 2018 году – 4 441,10 тыс. рублей; 2019 году – 2 536,66 тыс. рублей; 2020 году – 2 954,15 тыс. рублей; 2021 году – 2 954,15 тыс. рублей; 2022 году – 2 954,15 тыс. рублей; 2023 году – 2 954,15 тыс. рублей; 2024 году – 2 954,15 тыс. рублей; 2025 году – 2 954,15 тыс. рублей. За счет средств бюджета города-курорта Пятигорска по годам: 2018 году – 4 441,10 тыс. рублей; 2019 году – 2 536,66 тыс. рублей; 2020 году – 2 954,15 тыс. рублей; 2021 году – 2 954,15 тыс. рублей; 2022 году – 2 954,15 тыс. рублей; 2023 году – 2 954,15 тыс. рублей; 2024 году – 2 954,15 тыс. рублей; 2025 году – 2 954,15 тыс. рублей».

1.14. Строку «Сроки реализации подпрограммы 6» паспорта подпрограммы 6 «Оказание адресной помощи отдельным категориям граждан города-курорта Пятигорска» муниципальной программы города-курорта Пятигорска «Социальная поддержка граждан» изложить в следующей редакции:

«Сроки реализации подпрограммы 6	2018 – 2025 годы.».

1.15. Строку «Объемы и источники финансового обеспечения подпрограммы 6» паспорта подпрограммы 6 «Оказание адресной помощи отдельным категориям граждан города-курорта Пятигорска» муниципальной программы города-курорта Пятигорска «Социальная поддержка граждан» изложить в следующей редакции:

«Объемы и источники финансового обеспечения подпрограммы 6	Общий объем финансирования подпрограммы 6 составляет 67 773,46 тыс. рублей, в том числе по годам: 2018 году – 14 948,76 тыс. рублей; 2019 году – 12 373,12 тыс. рублей; 2020 году – 10 196,73 тыс. рублей; 2021 году – 7 893,53 тыс. рублей; 2022 году – 5 590,33 тыс. рублей; 2023 году – 5 590,33 тыс. рублей; 2024 году – 5 590,33 тыс. рублей; 2025 году – 5 590,33 тыс. рублей. За счет средств бюджета города-курорта Пятигорска по годам: 2018 году – 14948,76 тыс. рублей, 2019 году – 12 373,12 тыс. рублей, 2020 году – 10 196,73 тыс. рублей, 2021 году – 7 893,53 тыс. рублей, 2022 году – 5 590,33 тыс. рублей, 2023 году – 5 590,33 тыс. рублей, 2024 году – 5 590,33 тыс. рублей, 2025 году – 5 590,33 тыс. рублей».

1.16. Строку «Сроки реализации подпрограммы 7» паспорта подпрограммы 7 «Социальная поддержка детей-сирот и детей, оставшихся без попечения родителей» муниципальной программы города-курорта Пятигорска «Социальная поддержка граждан» изложить в следующей редакции:

«Сроки реализации подпрограммы 7	2018 – 2025 годы».

1.17. Строку «Объемы и источники финансового обеспечения подпрограммы 7» паспорта подпрограммы 7 «Социальная поддержка детей-сирот и детей, оставшихся без попечения родителей» муниципальной программы города-курорта Пятигорска «Социальная поддержка граждан» изложить в следующей редакции:

«Объемы и источники финансового обеспечения подпрограммы 7	Общий объем финансирования подпрограммы 7 составляет 158 193,20 тыс. рублей, в том числе по годам: 2018 год – 15 406,79 тыс. рублей; 2019 год – 15 805,07 тыс. рублей; 2020 год – 20 105,14 тыс. рублей; 2021 год – 20 798,48 тыс. рублей; 2022 год – 21 519,43 тыс. рублей; 2023 год – 21 519,43 тыс. рублей; 2024 год – 21 519,43 тыс. рублей; 2025 год – 21 519,43 тыс. рублей. За счет средств бюджета города-курорта Пятигорска по годам: 2018 год – 15 406,79 тыс. рублей, в том числе: за счет средств, поступивших из бюджета Ставропольского края – 15 406,79 тыс. рублей; 2019 год – 15 805,07 тыс. рублей, в том числе: за счет средств, поступивших из бюджета Ставропольского края – 15 805,07 тыс. рублей; 2020 год – 20 105,14 тыс. рублей, в том числе: за счет средств, поступивших из бюджета Ставропольского края – 20 105,14 тыс. рублей; 2021 год – 20 798,48 тыс. рублей, в том числе: за счет средств, поступивших из бюджета Ставропольского края – 20 798,48 тыс. рублей; 2022 год – 21 519,43 тыс. рублей, в том числе: за счет средств, поступивших из бюджета Ставропольского края – 21 519,43 тыс. рублей; 2023 год – 21 519,43 тыс. рублей, в том числе: за счет средств, поступивших из бюджета Ставропольского края – 21 519,43 тыс. рублей; 2024 год – 21 519,43 тыс. рублей, в том числе: за счет средств, поступивших из бюджета Ставропольского края – 21 519,43 тыс. рублей; 2025 год – 21 519,43 тыс. рублей, в том числе: за счет средств, поступивших из бюджета Ставропольского края – 21 519,43 тыс. рублей».

1.18. Строку «Сроки реализации подпрограммы 8» паспорта подпрограммы 8 «Доступная среда в городе-курорте Пятигорске» муниципальной программы города-курорта Пятигорска «Социальная поддержка граждан» изложить в следующей редакции:

«Сроки реализации подпрограммы 8	2018 – 2025 годы.».

1.19. Строку «Объемы и источники финансового обеспечения подпрограммы 8» паспорта подпрограммы 8 «Доступная среда в городе-курорте Пятигорске» муниципальной программы города-курорта Пятигорска «Социальная поддержка граждан» изложить в следующей редакции:

«Объемы и источники финансового обеспечения подпрограммы 8	Общий объем финансирования подпрограммы 8 составляет 8 235,44 тыс. рублей, в том числе по годам: 2018 год – 541,11 тыс. рублей; 2019 год – 1233,89 тыс. рублей; 2020 год – 3 762,85 тыс. рублей; 2021 год – 539,52 тыс. рублей; 2022 год – 539,52 тыс. рублей; 2023 год – 539,52 тыс. рублей; 2024 год – 539,52 тыс. рублей; 2025 год – 539,52 тыс. рублей. За счет средств бюджета города-курорта Пятигорска по годам: 2018 год – 541,11 тыс. рублей, в том числе: за счет средств, поступивших из бюджета Ставропольского края – 30,00 тыс. рублей; 2019 год – 1233,89 тыс. рублей; 2020 год – 3 762,85 тыс. рублей, в том числе: за счет средств, поступивших из бюджета Ставропольского края – 3 062,16 тыс. рублей; 2021 год – 539,52 тыс. рублей; 2022 год – 539,52 тыс. рублей; 2023 год – 539,52 тыс. рублей; 2024 год – 539,52 тыс. рублей; 2025 год – 539,52 тыс. рублей».

1.20. Приложение 1 к муниципальной программе города-курорта Пятигорска «Социальная поддержка граждан» изложить в редакции согласно приложению 1 к настоящему постановлению.

1.21. Приложение 3 к муниципальной программе города-курорта Пятигорска «Социальная поддержка граждан» изложить в редакции согласно приложению 2 к настоящему постановлению.

1.22. Приложение 4 к муниципальной программе города-курорта Пятигорска «Социальная поддержка граждан» изложить в редакции согласно приложению 3 к настоящему постановлению.

1.23. Приложение 5 к муниципальной программе города-курорта Пятигорска «Социальная поддержка граждан» изложить в редакции согласно приложению 4 к настоящему постановлению.

2. Контроль за выполнением настоящего постановления возложить на заместителя главы администрации города Пятигорска Плесникову И.Т.

3. Настоящее постановление вступает в силу со дня его официального опубликования.

Глава города Пятигорска А. В. СКРИПНИК

Приложение 1 к постановлению администрации города Пятигорска от 03.03.2020 № 894

Приложение 1 к муниципальной программе города-курорта Пятигорска «Социальная поддержка граждан»

СВЕДЕНИЯ

об индикаторах достижения цели муниципальной программы города-курорта Пятигорска (далее программы) и показателях решения задач подпрограмм программы и их значениях

№ п/п	Наименование индикатора достижения цели программы и показателя решения задачи, подпрограммы программы	Единица измерения	Значение индикатора достижения цели программы и показателя решения задачи подпрограммы программы по годам 2018	2019	2020	2021	2022	2023	2024	2025	Источник информации (методика расчета)*
1	2	3	4	5	6	7	8	9	10	11	12
I Цель «Обеспечение надлежащего уровня и качества жизни нуждающихся в социальной поддержке граждан, проживающих на территории города-курорта Пятигорска»											
1.1.	Доля граждан из числа жителей города-курорта Пятигорска, которым предоставлены меры социальной поддержки в общей численности граждан, обратившихся и имеющих право на их получение в соответствии с законодательством Российской Федерации и Ставропольского края	процент	100	100	100	100	100	100	100	100	ж = з /и *100, где ж — доля граждан, которым предоставлены меры социального обеспечения в общей численности граждан, обратившихся и имеющих право на их получение в соответствии с законодательством Российской Федерации, Ставропольского края; з — численность граждан, которым предоставлены меры социального обеспечения; и — общая численность граждан, обратившихся и имеющих право на получение мер социального обеспечения в соответствии с законодательством Российской Федерации, Ставропольского края Данные ответственного исполнителя программы– муниципального учреждения «Управление социальной поддержки населения администрации города Пятигорска», полученные на основании сведений, внесенных в автоматизированную систему «Адресная социальная помощь»
1.2.	Доля граждан из числа жителей города-курорта Пятигорска, которым предоставлены дополнительные меры социальной поддержки в общей численности граждан, обратившихся и имеющих право на их получение в соответствии с нормативно-правовыми актами администрации города Пятигорска	процент	100	100	100	100	100	100	100	100	ж = з /и *100, где ж — доля граждан, которым предоставлены меры социального обеспечения в общей численности граждан, обратившихся и имеющих право на их получение в соответствии с законодательством Российской Федерации, Ставропольского края; з — численность граждан, которым предоставлены дополнительные меры социального обеспечения; и — общая численность граждан, обратившихся и имеющих право на получение дополнительных мер социального обеспечения в соответствии с нормативно-правовыми актами администрации города Пятигорска Данные ответственного исполнителя программы – муниципального учреждения «Управление социальной поддержки населения администрации города Пятигорска», полученные на основании сведений, внесенных в автоматизированную систему «Адресная социальная помощь»
1.3.	Доля детей-сирот и детей, оставшихся без попечения родителей, в общей численности детей города-курорта Пятигорска	процент	0,6	0,6	0,6	0,6	0,5	0,5	0,5	0,5	ж = з /и *100, где ж — доля детей-сирот и детей, оставшихся без попечения родителей в общей численности детей города-курорта Пятигорска; з – численность детей-сирот и детей, оставшихся без попечения родителей (данные ответственного исполнителя программы (подпрограммы) отдел опеки, попечительства и по делам несовершеннолетних администрация города Пятигорска по форме № 103-РИК); и – общая численность детей города-курорта Пятигорска
1.4.	Доля муниципальных объектов культуры, образования, физической культуры и спорта, объектов социальной инфраструктуры города-курорта Пятигорск, оборудованных специальными средствами для беспрепятственного доступа к ним инвалидов и других маломобильных групп населения	процент	42,8	43,6	44,3	45,0	45,7	45,7	45,7	45,7	ж = з /и *100, где ж – доля муниципальных объектов культуры, образования, физической культуры и спорта, объектов социальной инфраструктуры города-курорта Пятигорска, оборудованных специальными средствами для беспрепятственного доступа к ним инвалидов и других маломобильных групп населения; з – количество муниципальных объектов культуры, образования, физической культуры и спорта, объектов социальной инфраструктуры города-курорта Пятигорска, оборудованных специальными средствами для беспрепятственного доступа к ним инвалидов и других маломобильных групп населения (данные ответственного исполнителя программы (подпрограммы) – муниципального учреждения «Управление социальной поддержки населения администрации города Пятигорска»); и – общее количество муниципальных объектов культуры, образования, физической культуры и спорта, объектов социальной инфраструктуры города-курорта Пятигорска (данные Паспорта города-курорта Пятигорска)
Подпрограмма 1 «Социальное обеспечение граждан города-курорта Пятигорска» (подпрограмма 1)											
Задача подпрограммы 1 «Исполнение полномочий по предоставлению жителям города-курорта Пятигорска мер социального обеспечения, предусмотренных законодательством Российской Федерации, законодательством Ставропольского края, муниципальными нормативными правовыми актами города-курорта Пятигорска»											
1.1.1.	Количество получателей мер социального обеспечения из числа жителей города-курорта Пятигорска	чел.	53500*	59800*	59900*	60000*	60100*	60100*	60100*	60100*	Количество граждан состоящих на учете и получивших меры социальной поддержки Данные ответственного исполнителя программы (подпрограммы) – муниципального учреждения «Управление социальной поддержки населения администрации города Пятигорска», полученные на основании сведений, внесенных в автоматизированную систему «Адресная социальная помощь» *сведения могут меняться в соответствии с изменениями демографической ситуации
в том числе:											
1.1.1.1.	Количество получателей ежемесячной денежной выплаты, назначаемой в случае рождения третьего ребенка или последующих детей до достижения ребенком возраста трех лет	чел.	-	780	790	800	810	810	810	810	Количество граждан, состоящих на учете и получивших ежемесячную денежную выплату, назначаемую в случае рождения третьего ребенка или последующих детей до достижения ребенком возраста трех лет Данные ответственного исполнителя программы (подпрограммы) – муниципального учреждения «Управление социальной поддержки населения администрации города Пятигорска», полученные на основании сведений, внесенных в автоматизированную систему «Адресная социальная помощь» *сведения могут меняться в соответствии с изменениями демографической ситуации
1.1.1.2	Количество получателей ежемесячной выплаты в связи с рождением (усыновлением) первого ребенка	чел.	-	-	980	1187	1192	1199	1204	1211	Количество граждан, состоящих на учете и получивших ежемесячную выплату в связи с рождением (усыновлением) первого ребенка Данные ответственного исполнителя программы (подпрограммы) – муниципального учреждения «Управление социальной поддержки населения администрации города Пятигорска», полученные на основании сведений, внесенных в автоматизированную систему «Адресная социальная помощь» *сведения могут меняться в соответствии с изменениями демографической ситуации
1.1.1.3.	Количество получателей государственной социальной помощи малоимущим семьям, малоимущим одиноко проживающим гражданам (социальный контракт)	чел.	-	1	1	1	1	1	1	2	Количество граждан, состоящих на учете и получивших государственную социальную помощь малоимущим семьям, малоимущим одиноко проживающим гражданам (социальный контракт) Данные ответственного исполнителя программы (подпрограммы) – муниципального учреждения «Управление социальной поддержки населения администрации города Пятигорска», полученные на основании сведений, внесенных в автоматизированную систему «Адресная социальная помощь» *сведения могут меняться в соответствии с изменениями демографической ситуации
1.1.2.	Количество умерших, на погребение которых произведено возмещение стоимости услуг, предоставляемых согласно гарантированному перечню, превышающей размер социального пособия на погребение	чел.	660*	660*	658*	656*	654*	654*	654*	654*	Данные соисполнителя программы подпрограммы – муниципального учреждения «Управление архитектуры, строительства и жилищно-коммунального хозяйства администрации города Пятигорска» по форме, утвержденной приказом МУ «УСПН г.Пятигорска» № 45о/д от 30.08.2018 г. «Об утверждении формы ежеквартального отчета о количестве умерших, на погребение которых стоимость услуг, предоставляемых согласно гарантированному перечню, превысила размер социального пособия на погребение, и количестве умерших, на погребение которых, в связи с этим, произведено возмещение из средств бюджета города-курорта Пятигорска») *сведения могут меняться в соответствии с изменениями демографической ситуации
Подпрограмма 2«Оказание адресной помощи отдельным категориям граждан по ремонту жилых помещений, расположенных на территории муниципального образования города-курорта Пятигорска» (подпрограмма 2)											
Задача подпрограммы 2 «Улучшение условий проживания отдельных категорий граждан, постоянно проживающих на территории муниципального образования города-курорта Пятигорска»											
2.1.1.	Доля граждан из числа участников (инвалидов) Великой Отечественной войны; бывших несовершеннолетних узников концлагерей, гетто, других мест принудительного содержания, созданных фашистами и их союзниками в период второй мировой войны; лиц, награжденных знаком «Жителю блокадного Ленинграда»; вдов (вдовцов) погибших (умерших) участников и инвалидов Великой Отечественной войны; родителей погибших участников боевых действий, которым оказана адресная помощь по ремонту жилых помещений	процент	1,22	1,25	1,30	1,33	1,35	1,35	1,35	1,35	д (уч) = к (пуч) / к (нуч) *100, где д (уч) – доля граждан, из числа участников (инвалидов) Великой Отечественной войны; бывших несовершеннолетних узников концлагерей, гетто, других мест принудительного содержания, созданных фашистами и их союзниками в период второй мировой войны; лиц, награжденных знаком «Жителю блокадного Ленинграда»; вдов (вдовцов) погибших (умерших) участников и инвалидов Великой Отечественной войны; родителей погибших участников боевых действий, которым оказана адресная помощь по ремонту жилых помещений; к (пуч) – численность граждан, которым оказана адресная помощь по ремонту жилых помещений (данные, предоставленные соисполнителем программы (подпрограммы) – муниципальным учреждением «Управление архитектуры, строительства и жилищно-коммунального хозяйства администрации города Пятигорска» по запросу ответственного исполнителя на основании актов выполненных работ, в соответствии со списками, утвержденными постановлениями администрации города Пятигорска); к (нуч) – общая численность граждан, из числа участников (инвалидов) Великой Отечественной войны; бывших несовершеннолетних узников концлагерей, гетто, других мест принудительного содержания, созданных фашистами и их союзниками в период второй мировой войны; лиц, награжденных знаком «Жителю блокадного Ленинграда»; вдов (вдовцов) погибших (умерших) участников и инвалидов Великой Отечественной войны; родителей погибших участников боевых действий (данные единого социального регистра населения. *сведения могут меняться в соответствии с изменениями демографической ситуации
2.1.2.	Доля граждан из числа ветеранов (инвалидов) боевых действий, которым оказана адресная помощь по ремонту жилых помещений	процент	4,3	4,4	4,5	4,6	4,7	4,7	4,7	4,7	д (в) = к (пв) / к (нв) *100, где д (в) – доля граждан, из числа ветеранов боевых действий, которым оказана адресная помощь по ремонту жилых помещений; к (пв) – численность граждан, которым оказана адресная помощь по ремонту жилых помещений за период действия муниципальной программы города-курорта Пятигорска с 2014 года (данные, предоставленные соисполнителем программы (подпрограммы) — муниципальным учреждением «Управление архитектуры, строительства и жилищно-коммунального хозяйства администрации города Пятигорска» по запросу ответственного исполнителя на основании актов выполненных работ, в соответствии со списками, утвержденными постановлениями администрации города Пятигорска); к (нв) – общая численность граждан, из числа ветеранов боевых действий (данные единого социального регистра населения). *сведения могут меняться в соответствии с изменениями демографической ситуации
Подпрограмма 3 «Реабилитация инвалидов, ветеранов и иных категорий граждан, нуждающихся в реабилитации, на территории муниципального образования города-курорта Пятигорска» (подпрограмма 3)											
Задача 1 подпрограммы 3 «Поддержка общественных организаций, осуществляющих деятельность по социально-культурной реабилитации инвалидов, ветеранов и иных категорий граждан, нуждающихся в реабилитации»											
3.1.1.	Количество общественных организаций ветеранов и общественных организаций инвалидов, получивших субсидию за счет средств бюджета города-курорта Пятигорска	ед.	5	4	4	4	5	5	5	5	Данные ответственного исполнителя программы (подпрограммы) – муниципального учреждения «Управление социальной поддержки населения администрации города Пятигорска» на основании протокола комиссии по рассмотрению заявлений на предоставление субсидий за счет средств бюджета города-курорта Пятигорска, утвержденной приказом начальника МУ «УСПН г. Пятигорска» от 04.05.2018 № 29 о/д
Задача 2 подпрограммы 3 «Осуществление социально-культурной реабилитации и повышение уровня компьютерной грамотности инвалидов, ветеранов и иных категорий граждан, нуждающихся в реабилитации»											
3.2.1.	Количество проведенных социально–культурных мероприятий по реабилитации инвалидов, ветеранов и иных категорий граждан, нуждающихся в реабилитации	ед.	3	3	3	3	3	3	3	3	Данные ответственного исполнителя программы (подпрограммы) – муниципального учреждения «Управление социальной поддержки населения администрации города Пятигорска» на основании протоколов заседаний рабочей группы координационного комитета по делам инвалидов по подготовке и проведению социально– культурных мероприятий по реабилитации инвалидов, ветеранов и иных категорий граждан, нуждающихся в реабилитации
3.2.2.	Доля инвалидов, ветеранов и иных категорий граждан, нуждающихся в реабилитации, обученных основам компьютерной грамотности	процент	0,25	0,29	0,35	0,45	0,54	0,54	0,54	0,54	д (об) = к (об)/к(с)*100%, где д(об) – доля инвалидов, ветеранов и иных категорий граждан, нуждающихся в реабилитации, обученных основам компьютерной грамотности; к(об) – численность инвалидов, ветеранов и иных категорий граждан, нуждающихся в реабилитации, обученных основам компьютерной грамотности за период действия муниципальной программы города-курорта Пятигорска с 2014 года; к(с) – общая численность инвалидов, ветеранов и иных категорий граждан, имеющих право обучаться основам компьютерной грамотности(данные ответственного исполнителя программы (подпрограммы) – муниципального учреждения «Управление социальной поддержки населения администрации города Пятигорска»
«Задача 3 подпрограммы 3 «Повышение роли социально ориентированных некоммерческих организаций в предоставлении социальных услуг»											
3.3.1.	Доля социальных услуг, оказываемых гражданам социально ориентированными некоммерческими организациями, в общем обьеме социальных услуг, оказываемых гражданам организациями города-курорта Пятигорска	процент	-	-	1,0	1,05	1,05	1,05	1,06	1,06	д (су) = к (су-нко)/к (су)*100%, где д(су) – доля социальных услуг, оказываемых гражданам социально ориентированными некоммерческими организациями, в общем обьеме социальных услуг, оказываемых гражданам организациями города-курорта Пятигорска; к(су) – общее количество социальных услуг, оказанных гражданам организациями города-курорта Пятигорска; к(су-нко) – количество социальных услуг, оказанных гражданам социально ориентированными некоммерческими организациями (данные поставщиков социальных услуг города Пятигорска по форме, утвержденной приказом муниципального учреждения «Управление социальной поддержки населения администрации города Пятигорска» № 9 о/д от 06.02.2019 г. «Об утверждении формы отчета о предоставлении гражданам города-курорта Пятигорска социальных услуг»
Подпрограмма 4«Социально-бытовое обслуживание населения города— курорта Пятигорска» (подпрограмма 4)											
Задача подпрограммы 4 «Создание условий для временного размещения граждан, отселяемых из зон чрезвычайной ситуации»											
4.1.1.	Предоставление койко-мест для временного размещения граждан, отселяемых из зон чрезвычайной ситуации, организациями города в случае возникновения чрезвычайной ситуации	койко-мест	50	-	-	-	-	-	-	-	Данные ответственного исполнителя программы (подпрограммы) – муниципального учреждения «Управление социальной поддержки населения администрации города Пятигорска», полученные на основании договора о намерениях временного размещения граждан, отселяемых из зон чрезвычайной ситуации, на возмездной основе за счет средств бюджета города-курорта Пятигорска
Подпрограмма 5 «Социальная поддержка транспортного обслуживания отдельных категорий граждан на территории муниципального образования города-курорта Пятигорска» (подпрограмма 5)											
Задача подпрограммы 5 «Предоставление транспортного обслуживания определенным категориям граждан на территории города-курорта Пятигорска»											
5.1.1.	Количество граждан города-курорта Пятигорска отдельных категорий, которым фактически предоставлена поддержка транспортного обслуживания	чел.	10000*	9000*	9000*	9000*	9000*	9000*	9000*	9000*	Данные транспортных предприятий города-курорта Пятигорска, по форме, утвержденной приказом муниципального учреждения «Управление социальной поддержки населения администрации города Пятигорска» № 43 о/д от 30.08.2018 г. «Об утверждении ежеквартальной формы отчета о предоставлении отдельным категориям граждан социальной поддержки транспортного обслуживания на территории муниципального образования города-курорта Пятигорска». К числу отдельных категорий граждан относятся следующие граждане Российской Федерации, зарегистрированные по месту жительства на территории города-курорта Пятигорска: учащиеся школ и школы-интерната города-курорта Пятигорска; малоимущие граждане города-курорта Пятигорска; пенсионеры города-курорта Пятигорска, получающие пенсии через Государственное учреждение — Управление Пенсионного фонда Российской Федерации по городу-курорту Пятигорску Ставропольского края в соответствии с Федеральным законом от 17 декабря 2001 года №173-ФЗ «О трудовых пенсиях в Российской Федерации», Федеральным законом от 28 декабря 2013 года № 400-ФЗ «О страховых пенсиях», и не получающие ежемесячные денежные выплаты из краевого и федерального бюджетов и ежегодные денежные выплаты из федерального бюджета; участники боев за город Пятигорск и члены их семей (вдова (вдовец) умершего, не вступившая (не вступивший) в повторный брак, или одинокие дети, другие члены семьи, являющиеся инвалидами I и II группы); участники Великой Отечественной войны 1941-1945 гг.; инвалиды Великой Отечественной войны 1941-1945 гг.; бывшие несовершеннолетние узники концлагерей, гетто, других мест принудительного содержания, созданных фашистами и их союзниками в период второй мировой войны; лица, награжденные знаком «Жителю блокадного Ленинграда». *сведения могут меняться в соответствии с изменениями демографической ситуации
Подпрограмма 6 «Оказание адресной помощи отдельным категориям граждан города-курорта Пятигорска» (подпрограмма 6)											
Задача подпрограммы 6 «Создание организационно-правовых механизмов и финансовых ресурсов, направленных на оказание адресной помощи отдельным категориям граждан города-курорта Пятигорска»											
6.1.1.	Количество заслуженных работников народного хозяйства РФ, РСФСР (СССР), не являющихся получателями ежемесячных денежных выплат (ЕДВ) за счет средств федерального или краевого бюджетов, которым оказана адресная помощь.	чел.	2*	2*	2*	2*	2*	2*	2*	2*	Данные ответственного исполнителя программы (подпрограммы) – муниципального учреждения «Управление социальной поддержки населения администрации города Пятигорска», полученные на основании сведений, внесенных в автоматизированную систему «Адресная социальная помощь» *сведения могут меняться в соответствии с изменениями демографической ситуации
6.1.2.	Количество участников боев за город Пятигорск и членов их семей, которым оказана адресная помощь	чел.	6*	6*	5*	5*	5*	5*	5*	5*	Данные ответственного исполнителя программы (подпрограммы) – муниципального учреждения «Управление социальной поддержки населения администрации города Пятигорска», полученные на основании сведений, внесенных в автоматизированную систему «Адресная социальная помощь» *сведения могут меняться в соответствии с изменениями демографической ситуации
6.1.3.	Количество пенсионеров города-курорта Пятигорска отдельных категорий, зарегистрированных по месту жительства на территории города-курорта Пятигорска и получающих пенсию через Государственное учреждение – Управление Пенсионного фонда Российской Федерации по городу-курорту Пятигорску (граждане Российской Федерации, достигшие возраста 80 лет и старше до 01.01.2016 года; супруг (супруга) погибшего (умершего) инвалида Великой Отечественной войны или участника Великой Отечественной войны, не вступивший (не вступившая) в повторный брак, имеющий(ая) право на предоставление мер социальной поддержки в соответствии со ст. 21 Федерального закона от 12 января 1995 года № 5-ФЗ «О ветеранах»; участники боев за город Пятигорск и члены их семей (вдова (вдовец) умершего, не вступившая (не вступивший) в повторный брак, или одинокие дети, другие члены семьи, являющиеся инвалидами I и II группы)), которым оказана адресная помощь	чел.	не менее 4100*	не менее 3450*	не менее 2700*	не менее 2200*	не менее 1600*	не менее 1300*	не менее 1100*	не менее 1000*	Данные ответственного исполнителя программы (подпрограммы) – муниципального учреждения «Управление социальной поддержки населения администрации города Пятигорска», полученные на основании сведений, внесенных в автоматизированную систему «Адресная социальная помощь» *сведения могут меняться в соответствии с изменениями демографической ситуации.
6.1.4.	Количество граждан из числа участников (инвалидов) Великой Отечественной войны; бывших несовершеннолетних узников концлагерей, гетто, других мест принудительного содержания, созданных фашистами и их союзниками в период второй мировой войны; лиц, награжденных знаком «Жителю блокадного Ленинграда», которым осуществлена единовременная выплата ко Дню Победы	чел	не менее 188*	не менее 148*	не менее 128*	не менее 108*	не менее 88*	не менее 68*	не менее 58*	не менее 48*	Данные ответственного исполнителя программы (подпрограммы) – муниципального учреждения «Управление социальной поддержки населения администрации города Пятигорска», полученные на основании сведений, внесенных в автоматизированную систему «Адресная социальная помощь» *сведения могут меняться в соответствии с изменениями демографической ситуации.
6.1.5.	Количество проведенных мероприятий, посвященных праздничным и социально значимым дням и памятным датам	ед.	3	3	3	3	3	3	3	3	Данные ответственного исполнителя программы (подпрограммы) – муниципального учреждения «Управление социальной поддержки населения администрации города Пятигорска» на основании протоколов заседания комиссии по подготовке и проведению мероприятий, посвященных праздничным и социально значимым дням и памятным датам
Подпрограмма 7 «Социальная поддержка детей-сирот и детей, оставшихся без попечения родителей» (подпрограмма 7)											
Задача подпрограммы 7 «Предоставление мер социальной поддержки детям-сиротам и детям, оставшимся без попечения родителей, устройство их в семью,профилактика социального сиротства»											
7.1.1.	Общая численность детей-сирот и детей, оставшихся без попечения родителей	чел.	210	225	225	225	224	224	224	223	Данные федерального статистического наблюдения по форме № 103-РИК (строка 38 + строка 39 + строка 40 раздела 1)
7.1.2.	Количество детей, состоящих на воспитании в семьях на конец отчетного года	чел.	225	216	216	217	218	218	218	218	Данные федерального статистического наблюдения по форме № 103-РИК (строка 28 раздела 2)
7.1.3.	Количество детей-сирот и детей, оставшихся без попечения родителей, обучающихся в муниципальных образовательных учреждениях, воспользовавшихся правом бесплатного проезда на городском транспорте, а также бесплатного проезда один раз в год к месту жительства и обратно к месту учебы	чел.	67	68	69	70	70	70	70	70	Данные отдела опеки, попечительства и по делам несовершеннолетних администрации города Пятигорска на основании выплатных реестров, переданных в МУ «Управление образования администрации г. Пятигорска»
7.1.4.	Численность усыновленных детей на конец года	чел.	4	4	5	5	6	6	6	6	Данные федерального статистического наблюдения по форме № 103-РИК (строка 6 раздела 3)
Подпрограмма 8 «Доступная среда в городе-курорте Пятигорске» (подпрограмма 8)											
Задача подпрограммы 8 «Обеспечение доступности приоритетных объектов и услуг в приоритетных сферах жизнедеятельности инвалидов и других маломобильных групп населения в городе-курорте Пятигорске»											
8.1.1.	Количество оборудованных специальными средствами мест социального назначения для беспрепятственного доступа к ним инвалидов и других маломобильных групп населения, дорожно-транспортной инфраструктуры, а также жилых помещений, в которых проживают граждане из числа инвалидов и других маломобильных групп населения	ед.	не менее 1	0	не менее 1	0	0	0	0	0	Данные, ответственного исполнителя программы (подпрограммы) – муниципального учреждения «Управление социальной поддержки населения администрации города Пятигорска», на основании отчетов по формам: акт о приемке выполненных работ по форме № КС-2 и справка о стоимости выполненных работ и затрат по форме № КС-3

(Окончание на 10-й стр.)

8.1.2.	Количество услуг в «Социальном такси», предоставленных инвалидам-колясочникам и инвалидам Великой Отечественной войны	ед.	не менее 300	не менее 300	не менее 310	не менее 310	не менее 310	не менее 310	не менее 310	не менее 315	Данные ответственного исполнителя программы (подпрограммы) – муниципального учреждения «Управление социальной поддержки населения администрации города Пятигорска» в соответствии с принятыми заявками на предоставление субсидии по возмещению затрат, связанных с перевозкой инвалидов-колясочников и инвалидов ВОВ в «Социальном такси», в том числе журналами регистрации заявок на оказание услуги «Социальное такси» определенным категориям граждан, транспортного предприятия
8.1.3.	Количество услуг по сурдопереводу, предоставленных инвалидам по слуху	ед.	60	120	123	126	130	130	130	130	Данные ответственного исполнителя программы (подпрограммы) – муниципального учреждения «Управление социальной поддержки населения администрации города Пятигорска», полученные на основании актов об оказании услуг инвалидам по сурдопереводу в соответствии с ежегодно заключаемым договором оказания услуг по сурдопереводу

Заместитель главы администрации города Пятигорска, управляющий делами администрации города Пятигорска С. П. ФОМЕНКО

Приложение 2 к постановлению администрации города Пятигорска от 03.03.2020 № 894
Приложение 3 к муниципальной программе города-курорта Пятигорска «Социальная поддержка граждан»

Объемы и источники финансового обеспечения программы

№ п/п	Наименование программы, подпрограммы программы, основного мероприятия подпрограммы программы	Источники финансового обеспечения по ответственному исполнителю, соисполнителю Программы, подпрограммы Программы, основному мероприятию подпрограммы Программы	Объемы финансового обеспечения по годам (тыс. руб.)							
			2018	2019	2020	2021	2022	2023	2024	2025
1	2	3	5	6	7	8	9	10	11	12
1.	«Социальная поддержка граждан» (далее программа)	всего:	854 435,74	918 232,46	1 047 956,48	1 018 303,53	1 040 865,23	1 040 865,23	1 040 865,23	1 040 865,23
		БЮДЖЕТ города-курорта Пятигорска, в т.ч.	854 435,74	918 232,46	1 047 956,48	1 018 303,53	1 040 865,23	1 040 865,23	1 040 865,23	1 040 865,23
		средства федерального бюджета	205 918,40	239 110,12	308 886,37	305 755,91	309 020,70	309 020,70	309 020,70	309 020,70
		в т.ч. предусмотренные:								
		ответственному исполнителю – муниципальному учреждению «Управление социальной поддержки населения администрации города Пятигорска» (далее – МУ «УСПН г. Пятигорска»)	205 918,40	239 110,12	308 886,37	305 755,91	309 020,70	309 020,70	309 020,70	309 020,70
		средства бюджета Ставропольского края (далее – краевой бюджет)	616 469,88	650 901,50	711 809,73	687 749,40	709 347,70	709 347,70	709 347,70	709 347,70
		в т.ч. предусмотренные:								
		ответственному исполнителю – МУ «УСПН г. Пятигорска»	601 033,09	635 096,43	688 642,43	666 950,92	687 828,27	687 828,27	687 828,27	687 828,27
		соисполнителю – муниципальному учреждению «Управление образования администрации города Пятигорска»	15 406,79	15 805,07	23 167,30	20 798,48	21 519,43	21 519,43	21 519,43	21 519,43
		соисполнителю – муниципальному учреждению «Управление культуры администрации города Пятигорска»	30,00	-	-	-	-	-	-	-
		средства местного бюджета	32 047,45	28 220,84	27 260,38	24 798,22	22 496,83	22 496,83	22 496,83	22 496,83
		в т.ч. предусмотренные:								
		ответственному исполнителю – МУ «УСПН г. Пятигорска»	24 602,90	22 569,31	21 370,16	19 069,16	16 767,78	16 767,78	16 767,78	16 767,78
		соисполнителю – Администрации города Пятигорска	4 441,10	2 536,66	2 954,15	2 954,15	2 954,15	2 954,15	2 954,15	2 954,15
		соисполнителю – МУ «УАСиЖКХ г. Пятигорска»	2 990,60	3 114,87	2 774,90	2 774,90	2 774,90	2 774,90	2 774,90	2 774,90
		соисполнителю – муниципальному учреждению «Управление образования администрации города Пятигорска»	-	-	161,17	-	-	-	-	-
		соисполнителю – муниципальному учреждению «Управление культуры администрации города Пятигорска»	12,85	-	-	-	-	-	-	-
2.	Подпрограмма 1 «Социальное обеспечение граждан города-курорта Пятигорска»	всего	777 172,88	844 270,72	961 497,64	934 969,29	957 635,29	957 635,29	957 635,29	957 635,29
		БЮДЖЕТ города-курорта Пятигорска, в т.ч.	777 172,88	844 270,72	961 497,64	934 969,29	957 635,29	957 635,29	957 635,29	957 635,29
		средства федерального бюджета	205 918,40	239 110,12	308 886,37	309 020,70	309 020,70	309 020,70	309 020,70	309 020,70
		в т.ч. предусмотренные:								
		ответственному исполнителю – МУ «УСПН г. Пятигорска»	205 918,40	239 110,12	308 886,37	309 020,70	309 020,70	309 020,70	309 020,70	309 020,70
		средства краевого бюджета	569 013,88	603 135,70	650 586,37	627 188,48	646 589,87	646 589,87	646 589,87	646 589,87
		в т.ч. предусмотренные:								
		ответственному исполнителю – МУ «УСПН г. Пятигорска»	569 013,88	603 135,70	650 586,37	627 188,48	646 589,87	646 589,87	646 589,87	646 589,87
		средства местного бюджета	2 240,6	2 024,90	2 024,90	2 024,90	2 024,90	2 024,90	2 024,90	2 024,90
		в т.ч. предусмотренные:								
		соисполнителю – МУ «УАСиЖКХ г. Пятигорска»	2 240,6	2 024,90	2 024,90	2 024,90	2 024,90	2 024,90	2 024,90	2 024,90
	в том числе следующие основные мероприятия подпрограммы 1:									
2.1.	основное мероприятие 1 «Предоставление мер социальной поддержки отдельным категориям граждан»	всего	506 315,20	589 864,34	561 253,17	523 854,29	531 630,86	531 630,86	531 630,86	531 630,86
		БЮДЖЕТ города-курорта Пятигорска, в т.ч.	506 315,20	589 864,34	561 253,17	523 854,29	531 630,86	531 630,86	531 630,86	531 630,86
		средства федерального бюджета	102 995,20	140 352,22	119 611,66	119 858,61	120 149,93	120 149,93	120 149,93	120 149,93
		в т.ч. предусмотренные:								
		ответственному исполнителю – МУ «УСПН г. Пятигорска»	102 995,20	140 352,22	119 611,66	119 858,61	120 149,93	120 149,93	120 149,93	120 149,93
		средства краевого бюджета	401 079,40	447 487,22	439 616,61	401 970,78	409 456,03	409 456,03	409 456,03	409 456,03
		в т.ч. предусмотренные:								
		ответственному исполнителю – МУ «УСПН г. Пятигорска»	401 079,40	447 487,22	439 616,61	401 970,78	409 456,03	409 456,03	409 456,03	409 456,03
		средства местного бюджета	2 240,6	2 024,90	2 024,90	2 024,90	2 024,90	2 024,90	2 024,90	2 024,90
		в т.ч. предусмотренные								
		соисполнителю – МУ «УАСиЖКХ г. Пятигорска»	2 240,6	2 024,90	2 024,90	2 024,90	2 024,90	2 024,90	2 024,90	2 024,90
2.2.	основное мероприятие 2 «Предоставление мер социальной поддержки семьям и детям»	всего	270 857,68	198 521,32	215 260,45	228 221,19	242 483,78	242 483,78	242 483,78	242 483,78
		БЮДЖЕТ города-курорта Пятигорска, в т.ч.	270 857,68	198 521,32	215 260,45	228 221,19	242 483,78	242 483,78	242 483,78	242 483,78
		средства федерального бюджета	102 923,20	98 757,90	104 196,38	107 357,34	111 493,35	111 493,35	111 493,35	111 493,35
		в т.ч. предусмотренные								
		ответственному исполнителю – МУ «УСПН г. Пятигорска»	102 923,20	98 757,90	104 196,38	107 357,34	111 493,35	111 493,35	111 493,35	111 493,35
		средства краевого бюджета	167 934,48	99 763,42	111 064,07	120 863,85	130 990,43	130 990,43	130 990,43	130 990,43
		в т.ч. предусмотренные:								
		ответственному исполнителю – МУ «УСПН г. Пятигорска»	167 934,48	99 763,42	111 064,07	120 863,85	130 990,43	130 990,43	130 990,43	130 990,43
2.3.	Региональный проект «Финансовая поддержка семей при рождении детей»	всего	-	55 885,06	184 984,02	182 893,81	183 520,83	183 520,83	183 520,83	183 520,83
		БЮДЖЕТ города-курорта Пятигорска, в т.ч.	-	55 885,06	184 984,02	182 893,81	183 520,83	183 520,83	183 520,83	183 520,83
		средства федерального бюджета	-	-	85 078,33	78 539,96	77 377,42	77 377,42	77 377,42	77 377,42
		в т.ч. предусмотренные	-	-						
		ответственному исполнителю – МУ «УСПН г. Пятигорска»	-	-	85 078,33	78 539,96	77 377,42	77 377,42	77 377,42	77 377,42
		средства краевого бюджета	-	55 885,06	99 905,69	104 353,85	106 143,41	106 143,41	106 143,41	106 143,41
		в т.ч. предусмотренные:	-							
		ответственному исполнителю – МУ «УСПН г. Пятигорска»	-	55 885,06	99 905,69	104 353,85	106 143,41	106 143,41	106 143,41	106 143,41
3.	Подпрограмма 2 «Оказание адресной помощи отдельным категориям граждан по ремонту жилых помещений, расположенных на территории муниципального образования города-курорта Пятигорска»	всего	750,00	750,00	750,00	750,00	750,00	750,00	750,00	750,00
		БЮДЖЕТ города-курорта Пятигорска, в т.ч.	750,00	750,00	750,00	750,00	750,00	750,00	750,00	750,00
		средства местного бюджета	750,00	750,00	750,00	750,00	750,00	750,00	750,00	750,00
		в т.ч. предусмотренные:								
		соисполнителю – МУ «УАСиЖКХ г. Пятигорска»	750,00	750,00	750,00	750,00	750,00	750,00	750,00	750,00
	в том числе следующие основные мероприятия подпрограммы 2:									
3.1.	основное мероприятие «Ремонт жилых помещений отдельным категориям граждан»	всего	750,00	750,00	750,00	750,00	750,00	750,00	750,00	750,00
		БЮДЖЕТ города-курорта Пятигорска, в т.ч.	750,00	750,00	750,00	750,00	750,00	750,00	750,00	750,00
		средства местного бюджета	750,00	750,00	750,00	750,00	750,00	750,00	750,00	750,00
		в т.ч. предусмотренные:								
		соисполнителю – МУ «УАСиЖКХ г. Пятигорска»	750,00	750,00	750,00	750,00	750,00	750,00	750,00	750,00
4.	Подпрограмма 3 «Реабилитация инвалидов, ветеранов и иных категорий граждан, нуждающихся в реабилитации, на территории муниципального образования города-курорта Пятигорска»	всего	971,98	1 029,21	1 044,32	1 044,32	1 044,32	1 044,32	1 044,32	1 044,32
		БЮДЖЕТ города-курорта Пятигорска, в т.ч.	971,98	1 029,21	1 044,32	1 044,32	1 044,32	1 044,32	1 044,32	1 044,32
		средства местного бюджета	971,98	1 029,21	1 044,32	1 044,32	1 044,32	1 044,32	1 044,32	1 044,32
		в т.ч. предусмотренные:								
		ответственному исполнителю – МУ «УСПН г. Пятигорска»	971,98	1 029,21	1 044,32	1 044,32	1 044,32	1 044,32	1 044,32	1 044,32
	в том числе следующие основные мероприятия подпрограммы 3:									
4.1.	основное мероприятие 1«Оказание поддержки общественным организациям»	всего	693,00	693,00	693,00	693,00	693,00	693,00	693,00	693,00
		БЮДЖЕТ города-курорта Пятигорска, в т.ч.	693,00	693,00	693,00	693,00	693,00	693,00	693,00	693,00
		средства местного бюджета	693,00	693,00	693,00	693,00	693,00	693,00	693,00	693,00
		в т.ч. предусмотренные:								
		ответственному исполнителю – МУ «УСПН г. Пятигорска»	693,00	693,00	693,00	693,00	693,00	693,00	693,00	693,00
4.2.	основное мероприятие 2 «Реализация прочих мероприятий в области реабилитации граждан»	всего	278,98	336,21	351,32	351,32	351,32	351,32	351,32	351,32
		БЮДЖЕТ города-курорта Пятигорска, в т.ч.	278,98	336,21	351,32	351,32	351,32	351,32	351,32	351,32
		средства местного бюджета	278,98	336,21	351,32	351,32	351,32	351,32	351,32	351,32
		в т.ч. предусмотренные:								
		ответственному исполнителю – МУ «УСПН г. Пятигорска»	278,98	336,21	351,32	351,32	351,32	351,32	351,32	351,32
5.	Подпрограмма 4 «Социально-бытовое обслуживание населения города-курорта Пятигорска»	всего	100,00	-	-	-	-	-	-	-
		БЮДЖЕТ города-курорта Пятигорска, в т.ч.	100,00	-	-	-	-	-	-	-
		средства местного бюджета	100,00	-	-	-	-	-	-	-
		в т.ч. предусмотренные:								
		ответственному исполнителю – МУ «УСПН г. Пятигорска»	100,00	-	-	-	-	-	-	-
	в том числе следующие основные мероприятия подпрограммы 4:									
5.1.	основное мероприятие «Оказание социально-бытовых услуг населению»	всего	100,00	-	-	-	-	-	-	-
		БЮДЖЕТ города-курорта Пятигорска, в т.ч.	100,00	-	-	-	-	-	-	-
		средства местного бюджета	100,00	-	-	-	-	-	-	-
		в т.ч. предусмотренные:								
		ответственному исполнителю – МУ «УСПН г. Пятигорска»	100,00	-	-	-	-	-	-	-
6.	Подпрограмма 5 «Социальная поддержка транспортного обслуживания отдельных категорий граждан на территории муниципального образования города-курорта Пятигорска»	всего	4 441,10	2 536,66	2 954,15	2 954,15	2 954,15	2 954,15	2 954,15	2 954,15
		БЮДЖЕТ города-курорта Пятигорска, в т.ч.	4 441,10	2 536,66	2 954,15	2 954,15	2 954,15	2 954,15	2 954,15	2 954,15
		средства местного бюджета	4 441,10	2 536,66	2 954,15	2 954,15	2 954,15	2 954,15	2 954,15	2 954,15
		в т.ч. предусмотренные:								
		соисполнителю – Администрации города Пятигорска	4 441,10	2 536,66	2 954,15	2 954,15	2 954,15	2 954,15	2 954,15	2 954,15
	в том числе следующие основные мероприятия подпрограммы 5:									
6.1.	основное мероприятие «Транспортное обслуживание отдельных категорий граждан»	всего	4 441,10	2 536,66	2 954,15	2 954,15	2 954,15	2 954,15	2 954,15	2 954,15
		БЮДЖЕТ города-курорта Пятигорска, в.т.ч.	4 441,10	2 536,66	2 954,15	2 954,15	2 954,15	2 954,15	2 954,15	2 954,15
		средства местного бюджета	4 441,10	2 536,66	2 954,15	2 954,15	2 954,15	2 954,15	2 954,15	2 954,15
		в т.ч. предусмотренные:								
		соисполнителю – Администрации города Пятигорска	4 441,10	2 536,66	2 954,15	2 954,15	2 954,15	2 954,15	2 954,15	2 954,15
7.	Подпрограмма 6 «Оказание адресной помощи отдельным категориям граждан города-курорта Пятигорска»	всего	14 948,76	12 373,12	10 196,73	7 893,53	5 590,33	5 590,33	5 590,33	5 590,33
		БЮДЖЕТ города-курорта Пятигорска, в т.ч.	14 948,76	12 373,12	10 196,73	7 893,53	5 590,33	5 590,33	5 590,33	5 590,33
		средства местного бюджета	14 948,76	12 373,12	10 196,73	7 893,53	5 590,33	5 590,33	5 590,33	5 590,33
		в т.ч. предусмотренные:								
		ответственному исполнителю – МУ «УСПН г. Пятигорска»	14 948,76	12 373,12	10 196,73	7 893,53	5 590,33	5 590,33	5 590,33	5 590,33
	в том числе следующие основные мероприятия подпрограммы 6:									
7.1.	основное мероприятие 1 «Осуществление ежемесячных денежных выплат отдельным категориям граждан»	всего	14 451,77	11 940,12	9 839,73	7 636,53	5 433,33	5 433,33	5 433,33	5 433,33
		БЮДЖЕТ города-курорта Пятигорска, в т.ч.	14 451,77	11 940,12	9 839,73	7 636,53	5 433,33	5 433,33	5 433,33	5 433,33
		средства местного бюджета	14 451,77	11 940,12	9 839,73	7 636,53	5 433,33	5 433,33	5 433,33	5 433,33
		в т.ч. предусмотренные:								
		ответственному исполнителю – МУ «УСПН г. Пятигорска»	14 451,77	11 940,12	9 839,73	7 636,53	5 433,33	5 433,33	5 433,33	5 433,33
7.2.	основное мероприятие 2 «Проведение социально-значимых мероприятий»	всего	497,00	433,00	357,00	257,00	157,00	157,00	157,00	157,00
		БЮДЖЕТ города-курорта Пятигорска, в.т.ч.	497,00	433,00	357,00	257,00	157,00	157,00	157,00	157,00
		средства местного бюджета	497,00	433,00	357,00	257,00	157,00	157,00	157,00	157,00
		в т.ч. предусмотренные:								
		ответственному исполнителю – МУ «УСПН г. Пятигорска»	497,00	433,00	357,00	257,00	157,00	157,00	157,00	157,00
8.	Подпрограмма 7 «Социальная поддержка детей-сирот и детей, оставшихся без попечения родителей»	всего	15 406,79	15 805,07	20 105,14	20 798,48	21 519,43	21 519,43	21 519,43	21 519,43
		БЮДЖЕТ города-курорта Пятигорска, в т.ч.	15 406,79	15 805,07	20 105,14	20 798,48	21 519,43	21 519,43	21 519,43	21 519,43
		средства краевого бюджета	15 406,79	15 805,07	20 105,14	20 798,48	21 519,43	21 519,43	21 519,43	21 519,43
		в т.ч. предусмотренные:								
		соисполнителю – муниципальному учреждению «Управление образования администрации города Пятигорска»	15 406,79	15 805,07	20 105,14	20 798,48	21 519,43	21 519,43	21 519,43	21 519,43
	в том числе следующие основные мероприятия подпрограммы 7:									
8.1.	основное мероприятие «Защита прав и законных интересов детей-сирот и детей, оставшихся без попечения родителей»	всего	15 406,79	15 805,07	20 105,14	20 798,48	21 519,43	21 519,43	21 519,43	21 519,43
		БЮДЖЕТ города-курорта Пятигорска в т.ч.	15 406,79	15 805,07	20 105,14	20 798,48	21 519,43	21 519,43	21 519,43	21 519,43
		средства краевого бюджета	15 406,79	15 805,07	20 105,14	20 798,48	21 519,43	21 519,43	21 519,43	21 519,43
		в т.ч. предусмотренные:								
		соисполнителю – муниципальному учреждению «Управление образования администрации города Пятигорска»	15 406,79	15 805,07	20 105,14	20 798,48	21 519,43	21 519,43	21 519,43	21 519,43
9.	Подпрограмма 8 «Доступная среда в городе курорте Пятигорске»	всего	541,11	1233,88	3 762,85	539,52	539,52	539,52	539,52	539,52
		БЮДЖЕТ города-курорта Пятигорска, в т.ч.	541,11	1233,88	3 762,85	539,52	539,52	539,52	539,52	539,52
		средства краевого бюджет	30,00	-	3 062,16	-	-	-	-	-
		в т.ч. предусмотренные:								
		соисполнителю – муниципальному учреждению «Управление культуры администрации города Пятигорска»	30,00	-	-	-	-	-	-	-
		соисполнителю – муниципальному учреждению «Управление образования администрации города Пятигорска»	-	-	3 062,16	-	-	-	-	-
		средства местного бюджета	511,11	1233,88	700,69	539,52	539,52	539,52	539,52	539,52
		в т.ч. предусмотренные:	-		-		-			
		ответственному исполнителю – МУ «УСПН г. Пятигорска»	498,26	893,91	539,52	539,52	539,52	539,52	539,52	539,52
		соисполнителю – муниципальному учреждению «Управление культуры администрации города Пятигорска»	12,85	-	-	-	-	-	-	-
		соисполнителю – МУ «УАСиЖКХ г. Пятигорска»	-	339,97	-	-	-	-	-	-
		соисполнителю – муниципальному учреждению «Управление образования администрации города Пятигорска»	-	-	161,17	-	-	-	-	-
	в том числе следующие основные мероприятия подпрограммы 8:									
9.1.	основное мероприятие 1 «Создание условий для беспрепятственного доступа инвалидов и других маломобильных групп населения города к приоритетным объектам в приоритетных сферах жизнедеятельности»	всего	392,85	1 059,47	3 573,33	350,00	350,00	350,00	350,00	350,00
		БЮДЖЕТ города-курорта Пятигорска в т.ч.	362,85	1 059,47	3 573,33	350,00	350,00	350,00	350,00	350,00
		средства краевого бюджета	30,00	-	3 062,16	-	-	-	-	-
		в т.ч. предусмотренные:								
		соисполнителю – муниципальному учреждению «Управление культуры администрации города Пятигорска»	30,00	-	-	-	-	-	-	-
		соисполнителю – муниципальному учреждению «Управление образования администрации города Пятигорска»	-	-	3 062,16	-	-	-	-	-
		средства местного бюджета	362,85	1 059,47	511,17	350,00	350,00	350,00	350,00	350,00
		в т.ч. предусмотренные:								
		ответственному исполнителю – МУ «УСПН г. Пятигорска»	350,00	719,50	350,00	350,00	350,00	350,00	350,00	350,00
		соисполнителю – муниципальному учреждению «Управление культуры администрации города Пятигорска»	12,85	-	-	-	-	-	-	-
		соисполнителю – МУ «УАСиЖКХ г. Пятигорска»	-	339,97	-	-	-	-	-	-
		соисполнителю – муниципальному учреждению «Управление образования администрации города Пятигорска»	-	-	161,17	-	-	-	-	-
9.2.	основное мероприятие 2 «Обеспечение беспрепятственного доступа инвалидов к информации»	всего	148,26	174,41	189,52	189,52	189,52	189,52	189,52	189,52
		БЮДЖЕТ города-курорта Пятигорска, в т.ч.	148,26	174,41	189,52	189,52	189,52	189,52	189,52	189,52
		средства местного бюджета	148,26	174,41	189,52	189,52	189,52	189,52	189,52	189,52
		в т.ч. предусмотренные								
		ответственному исполнителю – МУ «УСПН г. Пятигорска»	148,26	174,41	189,52	189,52	189,52	189,52	189,52	189,52
10.	Подпрограмма 9 «Обеспечение реализации муниципальной программы города-курорта Пятигорска «Социальная поддержка граждан» и общепрограммные мероприятия»	всего	40 103,12	40 233,79	74 645,65	49 354,24	50 832,01	50 832,01	50 832,01	50 832,01
		БЮДЖЕТ города-курорта Пятигорска, в т.ч.	40 103,12	40 233,79	74 645,65	49 354,24	50 832,01	50 832,01	50 832,01	50 832,01
		средства краевого бюджета	32 019,21	31 960,73	38 056,06	39 762,44	41 238,40	41 238,40	41 238,40	41 238,40
		в т.ч. предусмотренные:								
		ответственному исполнителю – МУ «УСПН г. Пятигорска»	32 019,21	31 960,73	38 056,06	39 762,44	41 238,40	41 238,40	41 238,40	41 238,40
		средства местного бюджета	8 083,91	8 273,06	9 589,59	9 591,80	9 593,61	9 593,61	9 593,61	9 593,61
		в т.ч. предусмотренные:								
		ответственному исполнителю – МУ «УСПН г. Пятигорска»	8 083,91	8 273,06	9 589,59	9 591,80	9 593,61	9 593,61	9 593,61	9 593,61
	в том числе следующие основные мероприятия подпрограммы 9:									
10.1.	основное мероприятие «Обеспечение реализации Программы»	всего	40 103,12	40 233,79	74 645,65	49 354,24	50 832,01	50 832,01	50 832,01	50 832,01
		БЮДЖЕТ города-курорта Пятигорска, в т.ч.	40 103,12	40 233,79	74 645,65	49 354,24	50 832,01	50 832,01	50 832,01	50 832,01
		средства краевого бюджета	32 019,21	31 960,73	38 056,06	39 762,44	41 238,40	41 238,40	41 238,40	41 238,40
		в т.ч. предусмотренные:								
		ответственному исполнителю – МУ «УСПН г. Пятигорска»	32 019,21	31 960,73	38 056,06	39 762,44	41 238,40	41 238,40	41 238,40	41 238,40
		средства местного бюджета	8 083,91	8 273,06	9 589,59	9 591,80	9 593,61	9 593,61	9 593,61	9 593,61
		в т.ч. предусмотренные:								
		ответственному исполнителю – МУ «УСПН г. Пятигорска»	8 083,92	8 273,06	9 589,59	9 591,80	9 593,61	9 593,61	9 593,61	9 593,61

Заместитель главы администрации города Пятигорска, управляющий делами администрации города Пятигорска С. П. ФОМЕНКО

Приложение 3 к постановлению администрации города Пятигорска от 03.03.2020 № 894
Приложение 4 к муниципальной программе города-курорта Пятигорска «Социальная поддержка граждан»

ПЕРЕЧЕНЬ
основных мероприятий подпрограмм муниципальной программы города-курорта Пятигорска «Социальная поддержка граждан»

№ п/п	Наименование подпрограммы программы, основного мероприятия подпрограммы программы	Ответственный исполнитель (соисполнитель, участник) подпрограммы программы, основного мероприятия подпрограммы программы	Срок		Связь с индикаторами достижения целей программы и показателями решения задач подпрограммы программы
			начала реализации	окончания реализации	
1	2	3	4	5	7
Цель программы: Обеспечение надлежащего уровня и качества жизни нуждающихся в социальной поддержке граждан, проживающих на территории города-курорта Пятигорска					
1.	Подпрограмма 1 «Социальное обеспечение граждан города-курорта Пятигорска»	Муниципальное учреждение «Управление социальной поддержки населения администрации города Пятигорска» (далее – МУ «УСПН г. Пятигорска»)	2018	2025	Индикатор № 1.1 в таблице ПРИЛОЖЕНИЯ 1 к муниципальной программе города-курорта Пятигорска «Социальная поддержка граждан»
Задача подпрограммы 1 «Исполнение полномочий по предоставлению жителям города-курорта Пятигорска мер социального обеспечения, предусмотренных законодательством Российской Федерации, законодательством Ставропольского края, муниципальными нормативными правовыми актами города-курорта Пятигорска»					
1.1.	Основное мероприятие 1 «Предоставление мер социальной поддержки отдельным категориям граждан»	МУ «УСПН г. Пятигорска» муниципальное учреждение «Управление архитектуры, строительства и жилищно-коммунального хозяйства администрации города Пятигорска» (далее – МУ «УАСиЖКХ г. Пятигорска»)	2018	2025	Показатель № 1.1.1 в таблице ПРИЛОЖЕНИЯ 1 к муниципальной программе города-курорта Пятигорска «Социальная поддержка граждан» Показатель № 1.1.2 в таблице ПРИЛОЖЕНИЯ 1 к муниципальной программе города-курорта Пятигорска «Социальная поддержка граждан»
1.2.	Основное мероприятие 2 «Предоставление мер социальной поддержки семьям и детям»	МУ «УСПН г. Пятигорска»	2018	2025	Показатель № 1.1.1 в таблице ПРИЛОЖЕНИЯ 1 к муниципальной программе города-курорта Пятигорска «Социальная поддержка граждан»
1.3.	Региональный проект «Финансовая поддержка семей при рождении детей»	МУ «УСПН г. Пятигорска»	2018	2025	Показатели № 1.1.1.1 – 1.1.1.3 в таблице ПРИЛОЖЕНИЯ 1 к муниципальной программе города-курорта Пятигорска «Социальная поддержка граждан»
2.	Подпрограмма 2 «Оказание адресной помощи отдельным категориям граждан по ремонту жилых помещений, расположенных на территории муниципального образования города-курорта Пятигорска»	МУ «УАСиЖКХ г. Пятигорска»	2018	2025	Индикатор № 1.2 в таблице ПРИЛОЖЕНИЯ 1 к муниципальной программе города-курорта Пятигорска «Социальная поддержка граждан»
Задача подпрограммы 2 «Улучшение условий проживания отдельных категорий граждан постоянно проживающих на территории муниципального образования города-курорта Пятигорска»					
2.1.	Основное мероприятие «Ремонт жилых помещений отдельным категориям граждан»	МУ «УАСиЖКХ г. Пятигорска»	2018	2025	Показатель № 2.1.1 – 2.1.2 в таблице ПРИЛОЖЕНИЯ 1 к муниципальной программе города-курорта Пятигорска «Социальная поддержка граждан»
3.	Подпрограмма 3 «Реабилитация инвалидов, ветеранов и иных категорий граждан, нуждающихся в реабилитации на территории муниципального образования города-курорта Пятигорска»	МУ «УСПН г. Пятигорска»	2018	2025	Индикатор № 1.2. в таблице ПРИЛОЖЕНИЯ 1 к муниципальной программе города-курорта Пятигорска «Социальная поддержка граждан»
Задача1 подпрограммы 3 «Поддержка общественных организаций, осуществляющих деятельность по социально-культурной реабилитации инвалидов, ветеранов и иных категорий граждан, нуждающихся в реабилитации»					
3.1.	Основное мероприятие 1«Оказание поддержки общественным организациям»	МУ «УСПН г. Пятигорска»	2018	2025	Показатель № 3.1.1 в таблице ПРИЛОЖЕНИЯ 1 к муниципальной программе города-курорта Пятигорска «Социальная поддержка граждан»
Задача 2 подпрограммы 3 «Осуществление социально-культурной реабилитации и повышение уровня компьютерной грамотности инвалидов, ветеранов и иных категорий граждан, нуждающихся в реабилитации»					
3.2.	Основное мероприятие 2 «Реализация прочих мероприятий в области реабилитации граждан»	МУ «УСПН г. Пятигорска»	2018	2025	Показатели № 3.2.1 – 3.2.2 в таблице ПРИЛОЖЕНИЯ 1 к муниципальной программе города-курорта Пятигорска «Социальная поддержка граждан»
«Задача 3 подпрограммы 3 «Повышение роли социально ориентированных некоммерческих организаций в предоставлении социальных услуг»					
3.3.	Основное мероприятие 3 «Привлечение социально ориентированных некоммерческих организаций к оказанию социальных услуг населению города-курорта Пятигорска»	МУ «УСПН г. Пятигорска»	2020	2025	Показатель № 3.3.1 в таблице ПРИЛОЖЕНИЯ 1 к муниципальной программе города-курорта Пятигорска «Социальная поддержка граждан»
4.	Подпрограмма 4 «Социально-бытовое обслуживание населения города-курорта Пятигорска»	МУ «УСПН г. Пятигорска»	2018	2018	Индикатор № 1.2 в таблице ПРИЛОЖЕНИЯ 1 к муниципальной программе города-курорта Пятигорска «Социальная поддержка граждан»
Задача подпрограммы 4 «Создание условий для временного размещения граждан, отселяемых из зон чрезвычайной ситуации»					
4.1.	Основное мероприятие «Оказание социально-бытовых услуг населению»	МУ «УСПН г. Пятигорска»	2018	2025	Показатель № 4.1.1 в таблице ПРИЛОЖЕНИЯ 1 к муниципальной программе города-курорта Пятигорска «Социальная поддержка граждан»
5.	Подпрограмма 5 «Социальная поддержка транспортного обслуживания отдельных категорий граждан на территории муниципального образования города-курорта Пятигорска»	Администрация города Пятигорска	2018	2025	Индикатор № 1.2 в таблице ПРИЛОЖЕНИЯ 1 к муниципальной программе города-курорта Пятигорска «Социальная поддержка граждан»
Задача подпрограммы 5 «Предоставление транспортного обслуживания определенным категориям граждан на территории города-курорта Пятигорска»					
5.1.	Основное мероприятие «Транспортное обслуживание отдельных категорий граждан	Администрация города Пятигорска	2018	2025	Показатель № 5.1.1 в таблице ПРИЛОЖЕНИЯ 1 к муниципальной программе города-курорта Пятигорска «Социальная поддержка граждан»
6.	Подпрограмма 6 «Оказание адресной помощи отдельным категориям граждан города– курорта Пятигорска»	МУ «УСПН г. Пятигорска»	2018	2025	Индикатор № 1.2 в таблице ПРИЛОЖЕНИЯ 1 к муниципальной программе города-курорта Пятигорска «Социальная поддержка граждан»
Задача подпрограммы 6 «Создание организационно-правовых механизмов и финансовых ресурсов, направленных на оказание адресной помощи отдельным категориям граждан города-курорта Пятигорска»					
6.1.	Основное мероприятие 1 «Осуществление ежемесячных денежных выплат отдельным категориям граждан»	МУ «УСПН г. Пятигорска»	2018	2025	Показатели № 6.1.1 – 6.1.3 в таблице ПРИЛОЖЕНИЯ 1 к муниципальной программе города-курорта Пятигорска «Социальная поддержка граждан»
6.2.	Основное мероприятие 2 «Проведение социально– значимых мероприятий»	МУ «УСПН г. Пятигорска»	2018	2025	Показатели № 6.1.4 – 6.1.5 в таблице ПРИЛОЖЕНИЯ 1 к муниципальной программе города-курорта Пятигорска «Социальная поддержка граждан»
7.	Подпрограмма 7 «Социальная поддержка детей-сирот и детей, оставшихся без попечения родителей»	МУ «Управление образования администрации города Пятигорска» Отдел опеки, попечительства и по делам несовершеннолетних администрации города Пятигорска	2018	2025	Индикатор № 1.3 в таблице ПРИЛОЖЕНИЯ 1 к муниципальной программе города-курорта Пятигорска «Социальная поддержка граждан»
Задача подпрограммы 7 «Предоставление мер социальной поддержки детям– сиротам и детям, оставшихся без попечения родителей, устройство их в семью, профилактика социального сиротства»					
7.1.	Основное мероприятие «Защита прав и законных интересов детей-сирот и детей, оставшихся без попечения родителей»	МУ «Управление образования администрации города Пятигорска» Отдел опеки, попечительства и по делам несовершеннолетних администрации города Пятигорска	2018	2025	Показатели № 7.1.1 – 7.1.4 в таблице ПРИЛОЖЕНИЯ 1 к муниципальной программе города-курорта Пятигорска «Социальная поддержка граждан»
8.	Подпрограмма 8 «Доступная среда в городе-курорте Пятигорске»	МУ «УСПН г. Пятигорска»	2018	2025	Индикатор № 1.4 в таблице ПРИЛОЖЕНИЯ 1 к муниципальной программе города-курорта Пятигорска «Социальная поддержка граждан»
Задача подпрограммы 8 «Обеспечение доступности приоритетных объектов и услуг в приоритетных сферах жизнедеятельности инвалидов и других маломобильных групп населения в городе-курорте Пятигорске»					
8.1.	Основное мероприятие 1 «Создание условий для беспрепятственного доступа инвалидов и других маломобильных групп населения города к приоритетным объектам в приоритетных сферах жизнедеятельности»	МУ «УСПН г. Пятигорска»	2018	2025	Показатели № 8.1.1 – 8.1.2 в таблице ПРИЛОЖЕНИЯ 1 к муниципальной программе города-курорта Пятигорска «Социальная поддержка граждан»
8.2.	Основное мероприятие 2 «Обеспечение беспрепятственного доступа инвалидов к информации»	МУ «УСПН г. Пятигорска»	2018	2025	Показатель № 8.1.3 в таблице ПРИЛОЖЕНИЯ 1 к муниципальной программе города-курорта Пятигорска «Социальная поддержка граждан»

Заместитель главы администрации города Пятигорска, управляющий делами администрации города Пятигорска С. П. ФОМЕНКО

Приложение 4 к постановлению администрации города Пятигорска от 03.03.2020 № 894
Приложение 5 к муниципальной программе города-курорта Пятигорска «Социальная поддержка граждан»

СВЕДЕНИЯ о весовых коэффициентах, присвоенных целям Программы, задачам подпрограмм

№ п/п	Цели Программы и задачи подпрограмм	Значения весовых коэффициентов, присвоенных целям Программы и задачам подпрограмм по годам							
		2018	2019	2020	2021	2022	2023	2024	2025
Муниципальная программа города-курорта Пятигорска «Социальная поддержка граждан»									
1.	Цель Программы «Обеспечение надлежащего уровня и качества жизни нуждающихся в социальной поддержке граждан, проживающих на территории города-курорта Пятигорска»	1	1	1	1	1	1	1	1
Подпрограмма 1 «Социальное обеспечение граждан города-курорта Пятигорска» (подпрограмма 1)									
1.1.1.	Задача подпрограммы 1 Программы «Исполнение полномочий по предоставлению жителям города-курорта Пятигорска мер социального обеспечения, предусмотренных законодательством Российской Федерации, законодательством Ставропольского края, муниципальными нормативными правовыми актами города-курорта Пятигорска»	1	1	1	1	1	1	1	1
Подпрограмма 2 «Оказание адресной помощи отдельным категориям граждан по ремонту жилых помещений, расположенных на территории муниципального образования города-курорта Пятигорска» (подпрограмма 2)									
1.2.1.	Задача подпрограммы 2 Программы «Улучшение условий проживания отдельных категорий граждан, постоянно проживающих на территории муниципального образования города-курорта Пятигорска»	1	1	1	1	1	1	1	1
Подпрограмма 3 «Реабилитация инвалидов, ветеранов и иных категорий граждан, нуждающихся в реабилитации, на территории муниципального образования города-курорта Пятигорска» (подпрограмма 3)									
1.3.1.	Задача 1 подпрограммы 3 Программы «Поддержка общественных организаций, осуществляющих деятельность по социально-культурной реабилитации инвалидов, ветеранов и иных категорий граждан, нуждающихся в реабилитации»	0,7	0,7	0,5	0,5	0,5	0,5	0,5	0,5
1.3.2.	Задача 2 подпрограммы 3 Программы «Осуществление социально-культурной реабилитации и повышение уровня компьютерной грамотности инвалидов, ветеранов и иных категорий граждан, нуждающихся в реабилитации»	0,3	0,3	0,2	0,2	0,2	0,2	0,2	0,2
1.3.3.	Задача 3 подпрограммы 3 «Повышение роли социально ориентированных некоммерческих организаций в предоставлении социальных услуг»	0	0	0,3	0,3	0,3	0,3	0,3	0,3
Подпрограмма 4 «Социально-бытовое обслуживание населения города-курорта Пятигорска» (подпрограмма 4)									
1.4.1.	Задача подпрограммы 4 Программы «Создание условий для временного размещения граждан, отселяемых из зон чрезвычайной ситуации»	1	-	-	-	-	-	-	-
Подпрограмма 5 «Социальная поддержка транспортного обслуживания отдельных категорий граждан на территории муниципального образования города-курорта Пятигорска» (подпрограмма 5)									
1.5.1.	Задача подпрограммы 5 Программы «Предоставление транспортного обслуживания определенным категориям граждан на территории города-курорта Пятигорска»	1	1	1	1	1	1	1	1
Подпрограмма 6 «Оказание адресной помощи отдельным категориям граждан города-курорта Пятигорска» (подпрограмма 6)									
1.6.1.	Задача подпрограммы 6 Программы «Создание организационно-правовых механизмов и финансовых ресурсов, направленных на оказание адресной помощи отдельным категориям граждан города-курорта Пятигорска»	1	1	1	1	1	1	1	1
Подпрограмма 7 Социальная поддержка детей-сирот и детей, оставшихся без попечения родителей» (подпрограмма 7)									
1.7.1.	Задача подпрограммы 7 Программы «Предоставление мер социальной поддержки детям-сиротам и детям, оставшимся без попечения родителей, устройство их в семью, профилактика социального сиротства»	1	1	1	1	1	1	1	1
Подпрограмма 8 «Доступная среда в городе-курорте Пятигорске» (подпрограмма 8)									
1.8.1.	Задача подпрограммы 8 Программы «Обеспечение доступности приоритетных объектов и услуг в приоритетных сферах жизнедеятельности инвалидов и других маломобильных групп населения в городе– курорте Пятигорске»	1	1	1	1	1	1	1	1

**Заместитель главы администрации города Пятигорска,
управляющий делами администрации города Пятигорска С. П. ФОМЕНКО**