www.pravda-kmv.ru

ПЯТИГОРСКАЯ ПРАВДА

16+

ЧЕТВЕРГ, 17 НОЯБРЯ 2022 г.
№ 143-148 [9914-9919]
СВОБОДНАЯ ЦЕНА

ОБЩЕСТВЕННО-ПОЛИТИЧЕСКАЯ ГАЗЕТА
ОСНОВАНА В 1937 г.
ВОЗРОЖДЕНА В 1995 г.

Будни курорта

Подробности читайте в следующем номере.

На линии огня:

Все для фронта — все для Победы!

[стр. 5]

Театр приглашает:

Современное Средневековье, или Любовь творит чудеса

[стр. 7]

Человек года — 2022:

Высшая награда — материнство

[стр. 12]

В русле развития

С гостями по историческому центру города

Фото> Михаил Антоненко

Представители Минэкономразвития РФ и полпредства Президента России в СКФО ознакомились с ходом работ по благоустройству исторического центра Пятигорска. Вместе с главой города Дмитрием Ворошиловым по центральным улицам курорта прошли Камиль Бексултанов, директор департамента реализации государственной программы социально-экономического развития СКФО Министерства экономического развития РФ, и Владимир Надыкто, заместитель полномочного представителя РФ в СКФО.

Факт

Большой проект благоустройства центральной части города стартовал в этом году, а рассчитан до 2030 года. Работы идут в рамках реализации мероприятий Распоряжения Правительства Российской Федерации № 2540.

— Мы используем натуральный камень травертин, который является визитной карточкой города. Восстанавливаются подпорные стенки, ступени, аллейные бордюры, покрытие пешеходных зон, уличное освещение и озеленение, — рассказал глава Пятигорска Дмитрий Ворошилов. **— Исторический центр города преображается, коллеги отметили подход и применяемые материалы при благоустройстве, что позволяет сохранить самоидентичность нашего города.**

К сведению

Ежегодно растет доля гостей, которые приезжают в город с культурно-познавательными целями. Это свидетельствует об интересе россиян к истории курорта, его культуре и достопримечательностям. Развитие курортно-туристической отрасли во многом зависит от качества инфраструктуры, которая требует постоянного обновления и затрат на содержание.
Ведь чем комфортнее и интереснее Пятигорск, тем привлекательнее он для жителей и гостей города. И здесь свою эффективность доказал эксперимент по курортному сбору.

Цифра

Сумма поступлений за 10 месяцев 2022 года составила более 43 млн. рублей. Эти средства направлены на благоустройство летнего кинотеатра на площадке между гротом Дианы и скульптурой «Орел», а также на ремонт фонтана и благоустройство сквера «Подкова» в микрорайоне Белая Ромашка. Продолжается в Пятигорске и работа по формированию туристской навигации для гостей и жителей столицы СКФО.

Продолжение темы на 6-й стр.>

Актуально

Губернатор Ставрополья Владимир Владимиров провел заседание краевого межведомственного штаба, на котором обсуждены вопросы поддержки призванных в рамках частичной мобилизации ставропольцев.

Промышленный и кадровый потенциал края — на поддержку армии

Одна из ключевых тем — их доэкипирование. Как прозвучало, эта работа полностью завершена для батальона «Ставрополье».

В то же время продолжается дооснащение и других ставропольских бойцов — в первую очередь на основании обращений самих мобилизованных и их семей.

Губернатор напомнил о важности оперативно реагировать на каждое из них.

— Еще раз прошу реагировать на каждый запрос лично и оперативно. Непосредственное включение в решение вопросов, которые поднимают мобилизованные и их семьи, — ответственность каждого. Мы на Ставрополье своих не бросаем, и наши бойцы должны это на себе чувствовать, — обратился Владимир Владимиров к участникам совещания.

Глава региона также нацелил по максимуму использовать промышленный и кадровый потенциал Ставрополья для обеспечения нужд армии.

— Многое из того, что нужно нашим ребятам, уже производится в крае. Но мы можем выпускать больше. И есть возможность поддержать предприятия с учетом растущей нагрузки — в том числе кадрами. Уже привлекаем к этой работе студентов старших курсов учреждений среднего профессионального образования по востребованным специальностям. Они получают зарплату и возможность отточить профессиональные навыки, а мы — необходимую сегодня продукцию, — подчеркнул Владимир Владимиров.

Тем временем

Дмитрий Ворошилов привез мобилизованным пятигорчанам, проходящим подготовку и боевое слаживание в Буденновске, квадрокоптеры и коллиматорные прицелы. Кроме того, выполнены заявки бойцов по печкам-буржуйкам и необходимым строительным инструментам.

— Благодаря компании «Вита плюс» доукомплектована медицинская рота: руководитель компании Жан Гончаров лично передал ребятам необходимые медикаменты, — сообщил глава Пятигорска в своем телеграм-канале. — Помощь от пятигорчан доходит до каждого бойца!

Важно

Бойцам Седьмой гвардейской десантно-штурмовой Краснознаменной орденов Суворова и Кутузова дивизии (горной) отправили очередную партию гуманитарного груза. Помог собрать все самое необходимое глава Пятигорска Дмитрий Ворошилов. Он передал десантникам сварочный аппарат, бензопилу, фонарики, газовые баллоны, газовые плитки, топоры, молотки, силовые кабели, удлинители, крепеж, диски отрезные. И еще генератор!

Заседание краевого правительства

Деньги из бюджета — семьям с детьми

Под председательством губернатора Владимира Владимирова состоялось внеочередное заседание краевого правительства. Утвержден проект закона о внесении изменений в краевой бюджет на 2022 год.

Как сообщила заместитель председателя правительства края — министр финансов Лариса Калинченко, с учетом предлагаемых изменений объем расходов краевой казны вырастет на 6 миллиардов и составит 179 миллиардов рублей.

Увеличение расходной части стало возможным благодаря перевыполнению плана по собственным доходам краевой казны, а также новым поступлениям из федерального бюджета.

Цифра

Значительную часть этих средств — **1,6** миллиарда рублей — планируется направить на социальные выплаты, в том числе семьям с детьми. Дополнительные ресурсы потребовались в связи с увеличением количества получателей этих мер соцподдержки на Ставрополье.

Более 320 миллионов рублей выделяется для финансирования мероприятий по благоустройству в 8 территориях края.

На капремонт социальных объектов планируется направить 350 миллионов рублей. Из них 212 миллионов рублей — на ремонт и оснащение сельских ДК.

Таким образом, всего на укрепление материально-технической базы учреждений социальной сферы в 2022 году планируется направить более 6 миллиардов рублей.

Проект закона будет направлен в Думу Ставрополья для прохождения парламентского рассмотрения.

В Думе города

Публичные слушания состоятся в декабре

Дума Пятигорска назначила дату публичных слушаний, которые будут посвящены бюджету города на следующий год и плановый период 2024—2025 годов. Слушания состоятся 1 декабря в зале заседаний администрации города. Начало — в 11.00. Решением депутатов утвержден также состав организационного комитета по проведению слушаний.

— Сформированные по результатам слушаний рекомендации по проекту бюджета на очередной финансовый год будут опубликованы в СМИ и направлены в постоянные комитеты Думы города Пятигорска, — пояснила заместитель главы администрации Пятигорска Виктория Карпова.

Кроме того, на внеочередном заседании Думы города было утверждено **Соглашение об установлении побратимских отношений между Пятигорском и Заводским районом Минска (Республика Беларусь).**

К сведению

Данный документ представители сторон подписали в октябре, в ходе рабочего визита белорусской делегации в Пятигорск. Наш город и Заводской район Минска намерены развивать сотрудничество в экономической, научно-технической и культурно-образовательной областях.

Полосу подготовила Анна Цигельская

ПОНЕДЕЛЬНИК, 21 НОЯБРЯ

ПЕРВЫЙ

05.00 ДОБРОЕ УТРО 12+
09.00, 12.00, 15.00, 03.00 НОВОСТИ
09.20 АНТИФЕЙК 16+
09.55 ЖИТЬ ЗДОРОВО! 16+
10.45, 12.15, 15.15, 18.20, 23.45, 03.05 ИНФОРМАЦИОННЫЙ КАНАЛ 16+
18.00 ВЕЧЕРНИЕ НОВОСТИ
21.00 ВРЕМЯ
21.45 Т/С «ШИФР» 16+
22.45 БОЛЬШАЯ ИГРА 16+

РОССИЯ 1

05.00, 09.30 УТРО РОССИИ 12+
05.07, 05.35, 06.07, 06.35, 07.07, 07.35, 08.07, 08.35 ВЕСТИ КРАЯ
09.00, 14.30, 21.05 ВЕСТИ. МЕСТНОЕ ВРЕМЯ
09.55 О САМОМ ГЛАВНОМ 12+
11.00, 14.00, 16.00, 20.00 ВЕСТИ
11.30, 17.30 60 МИНУТ 12+
14.55 КТО ПРОТИВ? 12+
16.30 МАЛАХОВ 16+
21.20 Т/С «БАРЕНЦЕВО МОРЕ» 16+
22.20 ВЕЧЕР С ВЛАДИМИРОМ СОЛОВЬЕВЫМ 12+
01.00 СУДЬБА ЧЕЛОВЕКА С БОРИСОМ КОРЧЕВНИКОВЫМ 12+
03.00 Т/С «ЛИЧНОЕ ДЕЛО» 16+

РОССИЯ К

06.30, 07.00, 07.30, 08.45, 10.00, 15.00, 19.30, 00.00 НОВОСТИ КУЛЬТУРЫ 16+
06.35 ПЕШКОМ... 16+
07.05 ЛЕГЕНДЫ МИРОВОГО КИНО 16+
07.35 Х/Ф «ДРУГ ТЫМАНЧИ» 0+
08.50 НЕВСКИЙ КОВЧЕГ. ТЕОРИЯ НЕВОЗМОЖНОГО 16+
09.15 ЧЕРНЫЕ ДЫРЫ. БЕЛЫЕ ПЯТНА 16+
10.15 НАБЛЮДАТЕЛЬ 16+
11.10, 00.20 XX ВЕК. МАРИЯ МИРОНОВА,ЕВГЕНИЙ ЛЕОНОВ, ОЛЬГА АРОСЕВА,МИХАИЛ ПУГОВКИН В ЮМОРИСТИЧЕСКИХ МИНИАТЮРАХ «КОРОТКИЕ ИСТОРИИ» 16+
12.00, 01.05 Д/Ф «КРЫМ. МЫС ПЛАКА» 16+
12.30, 22.15 Т/С «ТИХИЙ ДОН» 12+
13.20 Д/Ф «ИСЦЕЛЕНИЕ ХРАМА» 16+
14.05 ЛИНИЯ ЖИЗНИ 16+
15.05 НОВОСТИ. ПОДРОБНО. АРТ 16+
15.20 АГОРА. ТОК-ШОУ С МИХАИЛОМ ШВЫДКИМ 16+
16.25 Х/Ф «ПРИКЛЮЧЕНИЯ ТОМА СОЙЕРА И ГЕКЛЬБЕРРИ ФИННА» 0+
17.40 К 160-ЛЕТИЮ САНКТ-ПЕТЕРБУРГСКОЙ КОНСЕРВАТОРИИ. КОМПОЗИТОРЫ П. ЧАЙКОВСКИЙ. СИМФОНИЯ N5 16+
18.35, 01.35 Д/Ф «ДЕТИ СОЛНЦА. АЦТЕКИ» 16+
19.45 ГЛАВНАЯ РОЛЬ 16+
20.05 ПРАВИЛА ЖИЗНИ 16+
20.30 СПОКОЙНОЙ НОЧИ,МАЛЫШИ!
20.50 Д/Ф «УСАДЬБА МАРФИНО. СОВЕТСКИЙ ГОЛЛИВУД» 16+
21.30 САТИ. НЕСКУЧНАЯ КЛАССИКА... 16+
23.05 СОКРОВИЩА МОСКОВСКОГО КРЕМЛЯ 16+
02.30 Д/Ф «ЕГО ГОЛГОФА. НИКОЛАЙ ВАВИЛОВ» 16+

НТВ

04.55 Т/С «УЛИЦЫ РАЗБИТЫХ ФОНАРЕЙ» 16+
06.30 УТРО. САМОЕ ЛУЧШЕЕ 16+
08.00, 10.00, 13.00, 16.00, 19.00, 23.35 СЕГОДНЯ
08.25, 10.35 Т/С «ЛЕСНИК» 16+
13.25 ЧРЕЗВЫЧАЙНОЕ ПРОИСШЕСТВИЕ 16+
14.00 МЕСТО ВСТРЕЧИ 16+
16.45 ЗА ГРАНЬЮ 16+
17.50 ДНК 16+
20.00 Т/С «СПЕЦБАТ» 16+
22.10, 00.00 Т/С «СКОРАЯ ПОМОЩЬ» 16+
00.35 Х/Ф «ПОСЛЕДНИЙ ГЕРОЙ» 16+
02.05 Т/С «ЗВЕРОБОЙ» 16+

ТВЦ

06.00 НАСТРОЕНИЕ 12+
08.20 Д/С «БОЛЬШОЕ КИНО» 12+
08.55, 18.10, 20.00 Х/Ф «НЕКРАСИВАЯ ПОДРУЖКА» 12+
10.45, 00.30, 05.45 ПЕТРОВКА,38 16+
10.55 ГОРОДСКОЕ СОБРАНИЕ 12+
11.30, 14.30, 17.50, 22.00, 00.00 СОБЫТИЯ
11.50 Х/Ф «ЧЕРНАЯ ВДОВА» 12+
13.40, 05.10 МОЙ ГЕРОЙ 12+
14.50 ГОРОД НОВОСТЕЙ 16+
15.05, 02.45 Т/С «АНАТОМИЯ УБИЙСТВА» 12+
16.55 Д/Ф «КЛУБ ПЕРВЫХ ЖЕН» 16+
22.40 СПЕЦИАЛЬНЫЙ РЕПОРТАЖ 16+
23.10 ЗНАК КАЧЕСТВА 16+
00.45 Д/Ф «ВЛАСТЬ БЕЗ ЛЮБВИ» 16+
01.25 Д/С «АКТЕРСКИЕ СУДЬБЫ» 12+
02.05 Д/С «ФЕЛИКС ДЗЕРЖИНСКИЙ. НЕТ ИМЕНИ СТРАШНЕЕ МОЕГО» 12+
04.15 Д/Ф «ГОДУНОВ И БАРЫШНИКОВ. ПОБЕДИТЕЛЕЙ НЕ СУДЯТ» 12+

СТС

06.00, 05.50 ЕРАЛАШ 0+
06.05 М/С «ТРИ КОТА» 0+
06.10 М/С «ДРАКОНЫ И ВСАДНИКИ ОЛУХА» 6+
07.00 М/С «ПРИКЛЮЧЕНИЯ ВУДИ И ЕГО ДРУЗЕЙ» 0+
08.55 100 МЕСТ,ГДЕ ПОЕСТЬ 16+
10.00, 19.00, 19.20 Т/С «ГОСТИ ИЗ ПРОШЛОГО» 16+
19.40 Х/Ф «ШАН-ЧИ И ЛЕГЕНДА ДЕСЯТИ КОЛЕЦ» 16+
22.15 Х/Ф «ПРИЗРАК В ДОСПЕХАХ» 16+
00.20 КИНО В ДЕТАЛЯХ 18+
01.20 Х/Ф «СЕРЕНА» 16+
03.10 6 КАДРОВ 16+
05.30 МУЛЬТФИЛЬМЫ 0+

РЕН-ТВ

05.00, 04.35 ТЕРРИТОРИЯ ЗАБЛУЖДЕНИЙ 16+
06.00, 18.00, 02.10 САМЫЕ ШОКИРУЮЩИЕ ГИПОТЕЗЫ 16+
07.00 С БОДРЫМ УТРОМ! 16+
08.30, 12.30, 16.30, 19.30, 23.00 НОВОСТИ 16+
09.00 ВОЕННАЯ ТАЙНА 16+
11.00 КАК УСТРОЕН МИР 16+
12.00, 16.00, 19.00 112 16+
13.00 ЗАГАДКИ ЧЕЛОВЕЧЕСТВА 16+
14.00 НЕВЕРОЯТНО ИНТЕРЕСНЫЕ ИСТОРИИ 16+
15.00 ЗАСЕКРЕЧЕННЫЕ СПИСКИ 16+
17.00, 03.00 ТАЙНЫ ЧАПМАН 16+
20.00 Х/Ф «Я — ЧЕТВЕРТЫЙ» 12+
22.00 ВОДИТЬ ПО-РУССКИ 16+
23.30 ДОКУМЕНТАЛЬНЫЙ СПЕЦПРОЕКТ 16+
00.30 Х/Ф «ТЕРМИНАТОР-3» 16+

ТНТ-СИФ

07.00, 08.00, 06.40 ОДНАЖДЫ В РОССИИ. СПЕЦДАЙДЖЕСТ 16+
09.00 ЗВЕЗДЫ В АФРИКЕ 16+
11.00, 11.30, 12.00, 12.30, 13.00, 13.30, 15.00, 15.30, 16.00, 16.30, 17.00, 17.30 Т/С «САШАТАНЯ» 16+
14.00 ЖЕНСКИЙ КЛУБ 16+
18.00, 19.00 Т/С «ПОЛИЦЕЙСКИЙ С РУБЛЕВКИ» 16+
20.00, 20.30 Т/С «ОТПУСК» 16+
21.00, 21.30 Т/С «ДЕВУШКИ С МАКАРОВЫМ» 16+
22.00 ВЛЮБИСЬ,ЕСЛИ СМОЖЕШЬ 16+
23.30 ЖЕНСКИЙ СТЕНДАП 16+
00.30 ТАКОЕ КИНО! 16+
01.00, 01.55, 02.40 ИМПРОВИЗАЦИЯ 16+
03.30, 04.15 COMEDY БАТТЛ 16+
05.05, 05.50 ОТКРЫТЫЙ МИКРОФОН 16+

МАТЧ-ТВ

06.00, 09.05, 12.15 НОВОСТИ
06.05, 00.00 ВСЕ НА МАТЧ! 12+
09.10 ФУТБОЛ. ЧЕМПИОНАТ МИРА—2022 Г. КАТАР-ЭКВАДОР. ТРАНСЛЯЦИЯ ИЗ КАТАРА 0+
11.15 «ОАЗИС ФУТБОЛА» ПРЯМОЙ ЭФИР
12.20 МАТЧ! ПАРАД 0+
12.45 Х/Ф «ПЕЛЕ» 12+
15.00, 18.00, 21.00 КАТАР 2022 Г. ВСЕ НА ФУТБОЛ! ПРЯМОЙ ЭФИР
15.45 ФУТБОЛ. ЧЕМПИОНАТ МИРА—2022 Г. АНГЛИЯ-ИРАН. ПРЯМАЯ ТРАНСЛЯЦИЯ ИЗ КАТАРА
18.45 ФУТБОЛ. ЧЕМПИОНАТ МИРА—2022 Г. СЕНЕГАЛ-НИДЕРЛАНДЫ. ПРЯМАЯ ТРАНСЛЯЦИЯ ИЗ КАТАРА
21.45 ФУТБОЛ. ЧЕМПИОНАТ МИРА—2022 Г. США-УЭЛЬС. ПРЯМАЯ ТРАНСЛЯЦИЯ ИЗ КАТАРА
00.45 ФУТБОЛ ПОСЛЕ ПОЛУНОЧИ 16+
01.10 ФУТБОЛ. ЧЕМПИОНАТ МИРА—2022 Г. АНГЛИЯ-ИРАН. ТРАНСЛЯЦИЯ ИЗ КАТАРА 0+
03.15 ФУТБОЛ. ЧЕМПИОНАТ МИРА—2022 Г. СЕНЕГАЛ-НИДЕРЛАНДЫ. ТРАНСЛЯЦИЯ ИЗ КАТАРА 0+
05.20 МЕЖДУНАРОДНЫЕ СОРЕВНОВАНИЯ «ИГРЫ ДРУЖБЫ-2022». ПЛАВАНИЕ. ТРАНСЛЯЦИЯ ИЗ КАЗАНИ 0+

ЧЕ

06.00, 10.00, 02.50 УЛЕТНОЕ ВИДЕО 16+
06.15 ИДЕАЛЬНЫЙ УЖИН 16+
08.00, 09.30 УТИЛИЗАТОР 5 16+
08.30 УТИЛИЗАТОР 3 12+
09.00 УТИЛИЗАТОР 2 12+
14.00, 17.00 РЕШАЛА 16+
15.00, 21.00 ОХОТНИКИ 16+
23.00 ОПАСНЫЕ СВЯЗИ 18+

ДОМАШНИЙ

06.30, 05.10 ПО ДЕЛАМ НЕСОВЕРШЕННОЛЕТНИХ 16+
09.30, 04.20 ДАВАЙ РАЗВЕДЕМСЯ! 16+
10.30, 02.40 ТЕСТ НА ОТЦОВСТВО 16+
12.40, 01.00 Д/С «ПОНЯТЬ. ПРОСТИТЬ» 16+
13.40, 23.00 Д/С «ПОРЧА» 16+
14.10, 00.05 Д/С «ЗНАХАРКА» 16+
14.45, 00.35 Д/С «ВЕРНУ ЛЮБИМОГО» 16+
15.15 Х/Ф «ДЖИНН» 16+
19.00 Х/Ф «МЕЖДУ СВЕТОМ И ТЕНЬЮ» 16+
01.50 Т/С «ВОСТОК-ЗАПАД» 16+

ТВ-3

06.00 МУЛЬТФИЛЬМЫ 0+
09.30, 10.05, 10.40, 17.20, 17.55, 18.30, 19.00 Д/С «СЛЕПАЯ» 16+
11.15, 11.50 ЗНАКИ СУДЬБЫ 16+
12.20 ВЕРНУВШИЕСЯ 16+
13.30, 14.00, 14.30, 15.00, 15.40, 16.10 Т/С «ГАДАЛКА» 16+
16.05 Я ХОЧУ ТАКОЙ ДИЗАЙН 12+
16.45 Д/С «СЕКРЕТЫ» 16+
19.30, 20.30, 21.15 Т/С «ГРИММ» 16+
22.15 Т/С «БЕЗ ПРАВИЛ» 16+
23.15 Х/Ф «ВУРДАЛАКИ» 12+
01.00 Х/Ф «ЧЕЛОВЕК-ВОЛК» 16+
02.30, 03.15, 04.00, 04.45, 05.15 Т/С «СЛЕДСТВИЕ ПО ТЕЛУ» 16+

ПЯТЫЙ

05.00, 09.00, 13.00, 17.30 ИЗВЕСТИЯ 16+
05.25, 06.15, 06.55, 07.45, 08.40, 09.30, 10.15, 11.10, 12.05 Т/С «ЛЕГАВЫЙ-2» 16+
08.55 ЗНАНИЕ — СИЛА 0+
13.30, 04.35 Х/Ф «ШУГАЛЕЙ» 16+
15.40, 16.40, 18.00, 18.10, 19.05 Т/С «ТЕЛОХРАНИТЕЛЬ» 16+
19.55, 20.45, 21.35, 00.30, 01.15, 01.50, 02.30 Т/С «СЛЕД» 16+
22.25, 23.15 Т/С «ВЕЛИКОЛЕПНАЯ ПЯТЕРКА-5» 16+
00.00 ИЗВЕСТИЯ. ИТОГОВЫЙ ВЫПУСК 16+
03.05, 03.35, 04.10 Т/С «ДЕТЕКТИВЫ» 16+

Администрация города приглашает жителей и гостей Пятигорска **26 НОЯБРЯ** на специализированную продовольственную ярмарку, которая проводится в микрорайоне Белая Ромашка, на ул. Орджоникидзе.

Время работы ярмарки — с 8.00 до 15.00.

Желающих принять участие в городской специализированной продовольственной ярмарке просим обращаться в администрацию Пятигорска: каб. № 425, тел. 33-41-11.

Реклама 16+

ВТОРНИК, 22 НОЯБРЯ

ПЕРВЫЙ

05.00 ДОБРОЕ УТРО 12+
09.00, 12.00, 15.00, 03.00 НОВОСТИ
09.20 АНТИФЕЙК 16+
09.55 ЖИТЬ ЗДОРОВО! 16+
10.45, 12.15, 15.15, 18.20, 23.45, 03.05 ИНФОРМАЦИОННЫЙ КАНАЛ 16+
18.00 ВЕЧЕРНИЕ НОВОСТИ
21.00 ВРЕМЯ
21.45 Т/С «ШИФР» 16+
22.45 БОЛЬШАЯ ИГРА 16+

РОССИЯ 1

05.00, 09.30 УТРО РОССИИ 12+
05.07, 05.35, 06.07, 06.35, 07.07, 07.35, 08.07, 08.35 ВЕСТИ КРАЯ
09.00, 14.30, 21.05 ВЕСТИ. МЕСТНОЕ ВРЕМЯ
09.55 О САМОМ ГЛАВНОМ 12+
11.00, 14.00, 16.00, 20.00 ВЕСТИ
11.30, 17.30 60 МИНУТ 12+
14.55 КТО ПРОТИВ? 12+
16.30 МАЛАХОВ 16+
21.20 Т/С «БАРЕНЦЕВО МОРЕ» 16+
22.20 ВЕЧЕР С ВЛАДИМИРОМ СОЛОВЬЕВЫМ 12+
01.00 СУДЬБА ЧЕЛОВЕКА С БОРИСОМ КОРЧЕВНИКОВЫМ 12+
03.00 Т/С «ЛИЧНОЕ ДЕЛО» 16+

РОССИЯ К

06.30, 07.00, 07.30, 09.00, 10.00, 15.00, 19.30, 00.00 НОВОСТИ КУЛЬТУРЫ 16+
06.35 ПЕШКОМ... 16+
07.05 ЛЕГЕНДЫ МИРОВОГО КИНО 16+
07.35, 16.30 Х/Ф «ПРИКЛЮЧЕНИЯ ТОМА СОЙЕРА И ГЕКЛЬБЕРРИ ФИННА» 0+
08.50, 02.20 ЦВЕТ ВРЕМЕНИ 16+
09.05, 23.05 СОКРОВИЩА МОСКОВСКОГО КРЕМЛЯ 16+
10.15 НАБЛЮДАТЕЛЬ 16+
11.10, 00.20 XX ВЕК. ТВОРЧЕСКИЙ ВЕЧЕР ИГОРЯ ВЛАДИМИРОВА В КОНЦЕРТНОЙ СТУДИИ «ОСТАНКИНО» (КАТ16+)
12.20 ДОРОГИ СТАРЫХ МАСТЕРОВ 16+
12.30, 22.15 Т/С «ТИХИЙ ДОН» 12+
13.20, 02.30 ПРОВИНЦИАЛЬНЫЕ МУЗЕИ РОССИИ. ЯЛТА 16+
13.50 Д/Ф «ПЕРВЫЕ В МИРЕ. ДАЛЬНОИЗВЕЩАЮЩАЯ МАШИНА ПАВЛА ШИЛЛИНГА» 16+
14.05 ЛИНИЯ ЖИЗНИ 16+
15.05 НОВОСТИ. ПОДРОБНО. КНИГИ 16+
15.20 ЭРМИТАЖ 16+
15.50 САТИ. НЕСКУЧНАЯ КЛАССИКА... 16+
17.40 К 160-ЛЕТИЮ САНКТ-ПЕТЕРБУРГСКОЙ КОНСЕРВАТОРИИ. КОМПОЗИТОРЫ С. ПРОКОФЬЕВ. СИМФОНИЯ N5 16+
18.35, 01.25 Д/Ф «ДЕТИ СОЛНЦА. ИНКИ» 16+
19.45 ГЛАВНАЯ РОЛЬ 16+
20.05 ПРАВИЛА ЖИЗНИ 16+
20.30 СПОКОЙНОЙ НОЧИ,МАЛЫШИ!
20.50 ИСКУССТВЕННЫЙ ОТБОР 16+
21.30 БЕЛАЯ СТУДИЯ 16+

НТВ

04.55 Т/С «УЛИЦЫ РАЗБИТЫХ ФОНАРЕЙ» 16+
06.30 УТРО. САМОЕ ЛУЧШЕЕ 16+
08.00, 10.00, 13.00, 16.00, 19.00, 23.35 СЕГОДНЯ
08.25, 10.35 Т/С «ЛЕСНИК» 16+
13.25 ЧРЕЗВЫЧАЙНОЕ ПРОИСШЕСТВИЕ 16+
14.00 МЕСТО ВСТРЕЧИ 16+
16.45 ЗА ГРАНЬЮ 16+
17.50 ДНК 16+
20.00 Т/С «СПЕЦБАТ» 16+
22.10, 00.00 Т/С «СКОРАЯ ПОМОЩЬ» 16+
00.30 Д/С «АНГЛИЯ-РОССИЯ. КОВАРСТВО БЕЗ ЛЮБВИ. КРИВОЕ ЗЕРКАЛО КОРОНЫ» 16+
01.30 Т/С «ПРОФИЛЬ УБИЙЦЫ» 16+

ТВЦ

06.00 НАСТРОЕНИЕ 12+
08.15 ДОКТОР И... 16+
08.50, 18.10, 20.00 Х/Ф «НЕКРАСИВАЯ ПОДРУЖКА» 12+
10.40 Д/Ф «ШОУ-БИЗНЕС. КОРОТКАЯ СЛАВА» 12+
11.30, 14.30, 17.50, 22.00, 00.00 СОБЫТИЯ
11.50 Х/Ф «ЧЕРНАЯ ВДОВА» 12+
13.40, 05.10 МОЙ ГЕРОЙ 12+
14.50 ГОРОД НОВОСТЕЙ 16+
15.05, 02.45 Т/С «АНАТОМИЯ УБИЙСТВА» 12+
16.55 Д/Ф «ЗВЕЗДНЫЕ ОТЧИМЫ» 16+
22.40 ЗАКОН И ПОРЯДОК 16+
23.10 Д/Ф «ТАЙНАЯ КОМНАТА МАРИНЫ ВЛАДИ» 16+
00.30, 05.45 ПЕТРОВКА,38 16+
00.45 Д/С «ПРИГОВОР» 16+
01.25 ХРОНИКИ МОСКОВСКОГО БЫТА 16+
02.05 Д/С «ФЕЛИКС ДЗЕРЖИНСКИЙ. РАЗВЕ НЕЛЬЗЯ ИСТРЕБИТЬ КРЫС?» 12+
04.10 Д/Ф «ЮРИЙ СТОЯНОВ. ПОЗДНО НЕ БЫВАЕТ» 12+

СТС

06.00, 05.50 ЕРАЛАШ 0+
06.05 М/С «ТРИ КОТА» 0+
06.15 М/С «ДРАКОНЫ И ВСАДНИКИ ОЛУХА» 6+
07.00 М/С «ПРИКЛЮЧЕНИЯ ВУДИ И ЕГО ДРУЗЕЙ» 0+
08.00, 18.30, 19.00, 19.30 Т/С «ГОСТИ ИЗ ПРОШЛОГО» 16+
08.55 УРАЛЬСКИЕ ПЕЛЬМЕНИ. СМЕХBOOK 16+
09.10 Т/С «СЕНЯ-ФЕДЯ» 16+
12.25 Т/С «КУХНЯ» 16+
20.00 Х/Ф «ЛЮДИ В ЧЕРНОМ. ИНТЕРНЭШНЛ» 16+
22.10 Х/Ф «ЛЮДИ В ЧЕРНОМ» 16+
00.05 Х/Ф «МАЛЫШ НА ДРАЙВЕ» 18+
02.15 Т/С «ВОРОНИНЫ» 16+
03.05 6 КАДРОВ 16+
05.30 МУЛЬТФИЛЬМЫ 0+

РЕН-ТВ

05.00, 04.40 ТЕРРИТОРИЯ ЗАБЛУЖДЕНИЙ 16+
06.00, 18.00, 02.15 САМЫЕ ШОКИРУЮЩИЕ ГИПОТЕЗЫ 16+
07.00 С БОДРЫМ УТРОМ! 16+
08.30, 12.30, 16.30, 19.30, 23.00 НОВОСТИ 16+
09.00 ВОЕННАЯ ТАЙНА 16+
10.00 СОВБЕЗ 16+
11.00 КАК УСТРОЕН МИР 16+
12.00, 16.00, 19.00 112 16+
13.00 ЗАГАДКИ ЧЕЛОВЕЧЕСТВА 16+
14.00 НЕВЕРОЯТНО ИНТЕРЕСНЫЕ ИСТОРИИ 16+
15.00 ЗАСЕКРЕЧЕННЫЕ СПИСКИ 16+
17.00, 03.05 ТАЙНЫ ЧАПМАН 16+
20.00 Х/Ф «ПОЦЕЛУЙ ДРАКОНА» 16+
22.00 ВОДИТЬ ПО-РУССКИ 16+
23.30 ЗНАЕТЕ ЛИ ВЫ,ЧТО? 16+
00.30 Х/Ф «ТЕРМИНАТОР» 16+

ТНТ-СИФ

07.00, 08.00, 06.15 ОДНАЖДЫ В РОССИИ. СПЕЦДАЙДЖЕСТ 16+
08.30 МОДНЫЕ ИГРЫ 16+
09.00, 09.30, 10.00, 10.30, 11.00, 11.30 Т/С «УНИВЕР. НОВАЯ ОБЩАГА» 16+
12.00, 12.30, 13.00, 13.30, 15.00, 15.30, 16.00, 16.30, 17.00, 17.30 Т/С «САШАТАНЯ» 16+
14.00 ЖЕНСКИЙ КЛУБ 16+
18.00, 19.00 Т/С «ПОЛИЦЕЙСКИЙ С РУБЛЕВКИ» 16+
20.00, 20.30 Т/С «ОТПУСК» 16+
21.00, 21.30 Т/С «ДЕВУШКИ С МАКАРОВЫМ» 16+
22.00 ВЛЮБИСЬ,ЕСЛИ СМОЖЕШЬ 16+
23.30 ЖЕНСКИЙ СТЕНДАП 16+
00.30, 01.30, 02.20 ИМПРОВИЗАЦИЯ 16+
03.05, 03.50 COMEDY БАТТЛ 16+
04.40, 05.25 ОТКРЫТЫЙ МИКРОФОН 16+

МАТЧ-ТВ

06.00, 09.05, 12.15 НОВОСТИ
06.05, 00.00 ВСЕ НА МАТЧ! 12+
09.10 ФУТБОЛ. ЧЕМПИОНАТ МИРА—2022 Г. СЕНЕГАЛ-НИДЕРЛАНДЫ. ТРАНСЛЯЦИЯ ИЗ КАТАРА 0+
11.15 «ОАЗИС ФУТБОЛА» ПРЯМОЙ ЭФИР
12.20 ФУТБОЛ. ЧЕМПИОНАТ МИРА—2022 Г. ОБЗОР 0+
12.45 ФУТБОЛ. ЧЕМПИОНАТ МИРА—2022 Г. АРГЕНТИНА-САУДОВСКАЯ АРАВИЯ. ПРЯМАЯ ТРАНСЛЯЦИЯ ИЗ КАТАРА
15.00, 18.00, 21.00 КАТАР 2022 Г. ВСЕ НА ФУТБОЛ! ПРЯМОЙ ЭФИР
15.45 ФУТБОЛ. ЧЕМПИОНАТ МИРА—2022 Г. ДАНИЯ-ТУНИС. ПРЯМАЯ ТРАНСЛЯЦИЯ ИЗ КАТАРА
18.45 ФУТБОЛ. ЧЕМПИОНАТ МИРА—2022 Г. МЕКСИКА-ПОЛЬША. ПРЯМАЯ ТРАНСЛЯЦИЯ ИЗ КАТАРА
21.45 ФУТБОЛ. ЧЕМПИОНАТ МИРА—2022 Г. ФРАНЦИЯ-АВСТРАЛИЯ. ПРЯМАЯ ТРАНСЛЯЦИЯ ИЗ КАТАРА
00.45 ФУТБОЛ ПОСЛЕ ПОЛУНОЧИ 16+
01.10 ФУТБОЛ. ЧЕМПИОНАТ МИРА—2022 Г. АРГЕНТИНА-САУДОВСКАЯ АРАВИЯ. ТРАНСЛЯЦИЯ ИЗ КАТАРА 0+
03.15 ФУТБОЛ. ЧЕМПИОНАТ МИРА—2022 Г. ДАНИЯ-ТУНИС. ТРАНСЛЯЦИЯ ИЗ КАТАРА 0+
05.20 МЕЖДУНАРОДНЫЕ СОРЕВНОВАНИЯ «ИГРЫ ДРУЖБЫ-2022». ПЛАВАНИЕ. ТРАНСЛЯЦИЯ ИЗ КАЗАНИ 0+

ЧЕ

06.00, 10.00, 02.50 УЛЕТНОЕ ВИДЕО 16+
06.15 ИДЕАЛЬНЫЙ УЖИН 16+
08.00, 09.30 УТИЛИЗАТОР 5 16+
08.30 УТИЛИЗАТОР 3 12+
09.00 УТИЛИЗАТОР 2 12+
14.00, 17.00 РЕШАЛА 16+
15.00, 21.00 ОХОТНИКИ 16+
23.00 ОПАСНЫЕ СВЯЗИ 18+

ДОМАШНИЙ

06.30, 05.10 ПО ДЕЛАМ НЕСОВЕРШЕННОЛЕТНИХ 16+
08.55, 04.20 ДАВАЙ РАЗВЕДЕМСЯ! 16+
09.55, 02.40 ТЕСТ НА ОТЦОВСТВО 16+
12.05, 01.00 Д/С «ПОНЯТЬ. ПРОСТИТЬ» 16+
13.05, 23.05 Д/С «ПОРЧА» 16+
13.35, 00.10 Д/С «ЗНАХАРКА» 16+
14.10, 00.35 Д/С «ВЕРНУ ЛЮБИМОГО» 16+
14.45 Х/Ф «ОПЕКУН» 16+
18.45 ПРО ЗДОРОВЬЕ 16+
19.00 Х/Ф «ЗАВТРА Я ТЕБЯ РАЗЛЮБЛЮ» 16+
01.50 Т/С «ВОСТОК-ЗАПАД» 16+

ТВ-3

06.00 МУЛЬТФИЛЬМЫ 0+
08.30 ДОМ ИСПОЛНЕНИЯ ЖЕЛАНИЙ. ЛУЧШАЯ ВЕРСИЯ СЕБЯ 16+
09.30, 10.05, 10.40, 17.20, 17.55, 18.30, 19.00 Д/С «СЛЕПАЯ» 16+
11.15, 11.50 ЗНАКИ СУДЬБЫ 16+
12.20 МИСТИЧЕСКИЕ ИСТОРИИ 16+
13.30, 14.00, 14.30, 15.00, 15.40, 16.10 Т/С «ГАДАЛКА» 16+
16.45 Д/С «СЕКРЕТЫ» 16+
19.30, 20.30, 21.15 Т/С «ГРИММ» 16+
22.15 Т/С «БЕЗ ПРАВИЛ» 16+
23.15 Х/Ф «ИЗ МАШИНЫ» 18+
01.15 Х/Ф «ДЕЛО РИЧАРДА ДЖУЭЛЛА» 18+
03.15, 04.00, 04.45, 05.15 Т/С «СЛЕДСТВИЕ ПО ТЕЛУ» 16+

ПЯТЫЙ

05.00, 09.00, 13.00, 17.30 ИЗВЕСТИЯ 16+
05.25 Х/Ф «ШУГАЛЕЙ» 16+
06.45, 07.35, 08.25, 09.30, 10.05, 11.05, 12.05 Т/С «ЛЕГАВЫЙ-2» 16+
08.55 ЗНАНИЕ — СИЛА 0+
13.30 Х/Ф «ШУГАЛЕЙ-2» 16+
16.05, 16.55, 18.00, 18.20, 19.15 Х/Ф «ОРДЕН» 12+
20.05, 20.45, 21.35, 00.30, 01.15, 01.50, 02.30 Т/С «СЛЕД» 16+
22.25, 23.15 Т/С «ВЕЛИКОЛЕПНАЯ ПЯТЕРКА-5» 16+
00.00 ИЗВЕСТИЯ. ИТОГОВЫЙ ВЫПУСК 16+
03.05, 03.40, 04.10, 04.35 Т/С «ДЕТЕКТИВЫ» 16+

Котировки акций ПАО «Россети Северный Кавказ» (торговый код – MRKK) по итогам торгов в ПАО Московская Биржа 14.11.2022

Цена последней сделки (цена покупки), руб.	Средневзвешенная цена, руб.	Цена сделки минимальная, руб.	Цена сделки максимальная, руб.
9,92	9,98	9,84	10,16

№ 285 Реклама

У ДОМАШНЕГО ЭКРАНА

ПЯТИГОРСКАЯ ПРАВДА

СРЕДА, 23 НОЯБРЯ

ПЕРВЫЙ

05.00 ДОБРОЕ УТРО 12+
09.00, 12.00, 15.00, 03.00 НОВОСТИ
09.20 АНТИФЕЙК 16+
09.55 ЖИТЬ ЗДОРОВО! 16+
10.45, 12.15, 15.15, 18.20, 23.45, 03.05 ИНФОРМАЦИОННЫЙ КАНАЛ 16+
18.00 ВЕЧЕРНИЕ НОВОСТИ
21.00 ВРЕМЯ
21.45 Т/С «ШИФР» 16+
22.45 БОЛЬШАЯ ИГРА 16+

РОССИЯ 1

05.00, 09.30 УТРО РОССИИ 12+
05.07, 05.35, 06.07, 06.35, 07.07, 07.35, 08.07, 08.35 ВЕСТИ КРАЯ
09.00, 14.30, 21.05 ВЕСТИ. МЕСТНОЕ ВРЕМЯ
09.55 О САМОМ ГЛАВНОМ 12+
11.00, 14.00, 16.00, 20.00 ВЕСТИ
11.30, 17.30 60 МИНУТ 12+
14.55 КТО ПРОТИВ? 12+
16.30 МАЛАХОВ 16+
21.20 Т/С «БАРЕНЦЕВО МОРЕ» 16+
22.20 ВЕЧЕР С ВЛАДИМИРОМ СОЛОВЬЕВЫМ 12+
01.00 СУДЬБА ЧЕЛОВЕКА С БОРИСОМ КОРЧЕВНИКОВЫМ 12+
03.00 Т/С «ЛИЧНОЕ ДЕЛО» 16+

РОССИЯ К

06.30, 07.00, 07.30, 09.00, 10.00, 15.00, 19.30, 00.00 НОВОСТИ КУЛЬТУРЫ 16+
06.35 ПЕШКОМ... 16+
07.05 ЛЕГЕНДЫ МИРОВОГО КИНО 16+
07.35, 16.35 Х/Ф «ПРИКЛЮЧЕНИЯ ТОМА СОЙЕРА И ГЕКЛЬБЕРРИ ФИННА» 0+
08.45 Д/Ф «ПЕРВЫЕ В МИРЕ. ПОДВОДНЫЙ КРЕЙСЕР ИВАНА АЛЕКСАНДРОВСКОГО» 16+
09.05, 23.05 СОКРОВИЩА МОСКОВСКОГО КРЕМЛЯ 16+
10.15 НАБЛЮДАТЕЛЬ 16+
11.10, 00.20 Д/Ф «ОКЕАН» 16+
12.20 ДОРОГИ СТАРЫХ МАСТЕРОВ 16+
12.30, 22.15 Т/С «ТИХИЙ ДОН» 12+
13.20 ПРОВИНЦИАЛЬНЫЕ МУЗЕИ РОССИИ. МУЗЕЙ-УСАДЬБА Ф.И.ТЮТЧЕВА 16+
13.50 Д/Ф «ПЕРВЫЕ В МИРЕ. ДОКТОР СУХАРЕВА И «ДЕТИ ДОЖДЯ» 16+
14.05 ЛИНИЯ ЖИЗНИ 16+
15.05 НОВОСТИ. ПОДРОБНО. КИНО 16+
15.20 БИБЛЕЙСКИЙ СЮЖЕТ 16+
15.50 БЕЛАЯ СТУДИЯ 16+
17.40 К 160-ЛЕТИЮ САНКТ-ПЕТЕРБУРГСКОЙ КОНСЕРВАТОРИИ. КОМПОЗИТОРЫ Г. СВИРИДОВ. МУЗЫКА ИЗ КИНОФИЛЬМА «МЕТЕЛЬ» 16+
18.25 ЦВЕТ ВРЕМЕНИ 16+
18.35, 01.25 Д/Ф «ДЕТИ СОЛНЦА. МАЙЯ» 16+
19.45 ГЛАВНАЯ РОЛЬ 16+
20.05 ПРАВИЛА ЖИЗНИ 16+
20.30 СПОКОЙНОЙ НОЧИ,МАЛЫШИ!
20.50 АБСОЛЮТНЫЙ СЛУХ 16+
21.30 ВЛАСТЬ ФАКТА. «ИРАН» 16+
02.15 Д/Ф «ПЕРВЫЕ В МИРЕ. ЛЮСТРА ЧИЖЕВСКОГО» 16+
02.30 ПРОВИНЦИАЛЬНЫЕ МУЗЕИ РОССИИ. МУЗЕЙ-УСАДЬБА Ф.И.ТЮТЧЕВА 16+

НТВ

04.55 Т/С «УЛИЦЫ РАЗБИТЫХ ФОНАРЕЙ» 16+
06.30 УТРО. САМОЕ ЛУЧШЕЕ 16+
08.00, 10.00, 13.00, 16.00, 19.00, 23.35 СЕГОДНЯ
08.25, 10.35 Т/С «ЛЕСНИК» 16+
13.25 ЧРЕЗВЫЧАЙНОЕ ПРОИСШЕСТВИЕ 16+
14.00 МЕСТО ВСТРЕЧИ 16+
16.45 ЗА ГРАНЬЮ 16+
17.50 ДНК 16+
20.00 Т/С «СПЕЦБАТ» 16+
22.10, 00.00 Т/С «СКОРАЯ ПОМОЩЬ» 16+
00.30 Д/С «АНГЛИЯ-РОССИЯ. КОВАРСТВО БЕЗ ЛЮБВИ. ВЕЛИКАЯ ПОДСТРЕКАТЕЛЬНИЦА» 16+
01.30 Т/С «ПРОФИЛЬ УБИЙЦЫ» 16+

ТВЦ

06.00 НАСТРОЕНИЕ 12+
08.10 ДОКТОР И... 16+
08.50, 18.10, 20.00 Х/Ф «НЕКРАСИВАЯ ПОДРУЖКА» 12+
10.40 Д/Ф «ЛЮБИМЦЫ ВОЖДЯ» 12+
11.30, 14.30, 17.50, 22.00, 00.00 СОБЫТИЯ
11.50 Х/Ф «СТАРАЯ ГВАРДИЯ» 12+
13.40, 05.10 МОЙ ГЕРОЙ 12+
14.50 ГОРОД НОВОСТЕЙ 16+
15.05, 02.45 Т/С «АНАТОМИЯ УБИЙСТВА» 12+
16.55 Д/Ф «ЗВЕЗДНЫЕ АЛИМЕНТЩИКИ» 16+
22.40 ХВАТИТ СЛУХОВ! 16+
23.10 ПРОЩАНИЕ 16+
00.30, 05.45 ПЕТРОВКА,38 16+
00.45 Д/С «АКТЕРСКИЕ СУДЬБЫ» 12+
01.25 ЗНАК КАЧЕСТВА 16+
02.05 Д/Ф «РАЗБИТЫЙ ГОРШОК ПРЕЗИДЕНТА КАРТЕРА» 12+
04.15 Д/Ф «ОЛЕГ БАСИЛАШВИЛИ. НЕУЖЕЛИ ЭТО Я?» 12+

СТС

06.00, 05.50 ЕРАЛАШ 0+
06.05 М/С «ТРИ КОТА» 0+
06.15 М/С «ДРАКОНЫ И ВСАДНИКИ ОЛУХА» 6+
07.00 М/С «ПРИКЛЮЧЕНИЯ ВУДИ И ЕГО ДРУЗЕЙ» 0+
08.00, 18.30, 19.00, 19.30 Т/С «ГОСТИ ИЗ ПРОШЛОГО» 16+
09.00 УРАЛЬСКИЕ ПЕЛЬМЕНИ. СМЕХBOOK 16+
09.10 Т/С «СЕНЯ-ФЕДЯ» 16+
12.25 Т/С «КУХНЯ» 16+
20.00 Х/Ф «ЛЮДИ В ЧЕРНОМ-2» 12+
21.45 Х/Ф «ЛЮДИ В ЧЕРНОМ-3» 12+
23.55 Х/Ф «ДОБРО ПОЖАЛОВАТЬ В СЕМЬЮ» 16+
02.10 Т/С «ВОРОНИНЫ» 16+
03.00 6 КАДРОВ 16+
05.30 МУЛЬТФИЛЬМЫ 0+

РЕН-ТВ

05.00 ТЕРРИТОРИЯ ЗАБЛУЖДЕНИЙ 16+
06.00, 18.00, 02.05 САМЫЕ ШОКИРУЮЩИЕ ГИПОТЕЗЫ 16+
07.00 С БОДРЫМ УТРОМ! 16+
08.30, 12.30, 16.30, 19.30, 23.00 НОВОСТИ 16+
09.00, 15.00 ЗАСЕКРЕЧЕННЫЕ СПИСКИ 16+
11.00 КАК УСТРОЕН МИР 16+
12.00, 16.00, 19.00 112 16+
13.00, 23.30 ЗАГАДКИ ЧЕЛОВЕЧЕСТВА 16+
14.00 НЕВЕРОЯТНО ИНТЕРЕСНЫЕ ИСТОРИИ 16+
17.00, 02.55 ТАЙНЫ ЧАПМАН 16+
20.00 Х/Ф «ВИКИНГИ ПРОТИВ ПРИШЕЛЬЦЕВ» 16+
22.15 СМОТРЕТЬ ВСЕМ! 16+
00.30 Х/Ф «ДЭННИ — ЦЕПНОЙ ПЕС» 18+
04.30 ДОКУМЕНТАЛЬНЫЙ ПРОЕКТ 16+

ТНТ-СИФ

07.00, 08.00, 06.45 ОДНАЖДЫ В РОССИИ. СПЕЦДАЙДЖЕСТ 16+
09.00, 09.30, 10.00, 10.30, 11.00, 11.30 Т/С «УНИВЕР. НОВАЯ ОБЩАГА» 16+
12.00, 12.30, 13.00, 13.30, 15.00, 15.30, 16.00, 16.30, 17.00, 17.30 Т/С «САШАТАНЯ» 16+
14.00 ЖЕНСКИЙ КЛУБ 16+
18.00, 19.00 Т/С «ПОЛИЦЕЙСКИЙ С РУБЛЕВКИ» 16+
20.00, 20.30 Т/С «ОТПУСК» 16+
21.00, 21.30 Т/С «ДЕВУШКИ С МАКАРОВЫМ» 16+
22.00 ВЛЮБИСЬ,ЕСЛИ СМОЖЕШЬ 16+
23.30 ЖЕНСКИЙ СТЕНДАП 16+
00.30, 01.30, 02.20 ИМПРОВИЗАЦИЯ 16+
03.05, 03.50 COMEDY БАТТЛ 16+
05.25 ОТКРЫТЫЙ МИКРОФОН 16+

МАТЧ-ТВ

06.00, 09.05, 12.15 НОВОСТИ
06.05, 00.00 ВСЕ НА МАТЧ! 12+
09.10 ФУТБОЛ. ЧЕМПИОНАТ МИРА— 2022 Г. ФРАНЦИЯ-АВСТРАЛИЯ. ТРАНСЛЯЦИЯ ИЗ КАТАРА 0+
11.15 «ОАЗИС ФУТБОЛА» ПРЯМОЙ ЭФИР
12.20 ФУТБОЛ. ЧЕМПИОНАТ МИРА— 2022 Г. ОБЗОР 0+
12.45 ФУТБОЛ. ЧЕМПИОНАТ МИРА— 2022 Г. МАРОККО-ХОРВАТИЯ. ПРЯМАЯ ТРАНСЛЯЦИЯ ИЗ КАТАРА
15.00, 18.00, 21.00 КАТАР 2022 Г. ВСЕ НА ФУТБОЛ! ПРЯМОЙ ЭФИР
15.45 ФУТБОЛ. ЧЕМПИОНАТ МИРА— 2022 Г. ГЕРМАНИЯ-ЯПОНИЯ. ПРЯМАЯ ТРАНСЛЯЦИЯ ИЗ КАТАРА
18.45 ФУТБОЛ. ЧЕМПИОНАТ МИРА— 2022 Г. ИСПАНИЯ-КОСТА-РИКА. ПРЯМАЯ ТРАНСЛЯЦИЯ ИЗ КАТАРА
21.45 ФУТБОЛ. ЧЕМПИОНАТ МИРА— 2022 Г. БЕЛЬГИЯ-КАНАДА. ПРЯМАЯ ТРАНСЛЯЦИЯ ИЗ КАТАРА
00.45 ФУТБОЛ ПОСЛЕ ПОЛУНОЧИ 16+
01.10 ФУТБОЛ. ЧЕМПИОНАТ МИРА— 2022 Г. МАРОККО-ХОРВАТИЯ. ТРАНСЛЯЦИЯ ИЗ КАТАРА 0+
03.15 ФУТБОЛ. ЧЕМПИОНАТ МИРА— 2022 Г. ГЕРМАНИЯ-ЯПОНИЯ. ТРАНСЛЯЦИЯ ИЗ КАТАРА 0+
05.20 МЕЖДУНАРОДНЫЕ СОРЕВНОВАНИЯ «ИГРЫ ДРУЖБЫ-2022». ПЛАВАНИЕ. ТРАНСЛЯЦИЯ ИЗ КАЗАНИ 0+

ЧЕ

06.00, 10.00, 02.50 УЛЕТНОЕ ВИДЕО 16+
06.15 ИДЕАЛЬНЫЙ УЖИН 16+
08.00, 09.30 УТИЛИЗАТОР 5 16+
08.30 УТИЛИЗАТОР 3 12+
09.00 УТИЛИЗАТОР 2 12+
14.00, 17.00 РЕШАЛА 16+
15.00, 21.00 ОХОТНИКИ 16+
23.00 ОПАСНЫЕ СВЯЗИ 18+

ДОМАШНИЙ

06.30, 05.10 ПО ДЕЛАМ НЕСОВЕРШЕННОЛЕТНИХ 16+
09.00, 04.20 ДАВАЙ РАЗВЕДЕМСЯ! 16+
10.00, 02.40 ТЕСТ НА ОТЦОВСТВО 16+
12.10, 01.00 Д/С «ПОНЯТЬ. ПРОСТИТЬ» 16+
13.15, 23.00 Д/С «ПОРЧА» 16+
13.45, 00.05 Д/С «ЗНАХАРКА» 16+
14.20, 00.35 Д/С «ВЕРНУ ЛЮБИМОГО» 16+
14.50 Х/Ф «МЕЖДУ СВЕТОМ И ТЕНЬЮ» 16+
19.00 Х/Ф «МЕЖДУ НАМИ ВЫПАЛ СНЕГ» 16+
01.50 Т/С «ВОСТОК-ЗАПАД» 16+

ТВ-3

06.00 МУЛЬТФИЛЬМЫ 0+
09.30, 10.05, 10.40, 17.20, 17.55, 18.30, 19.00 Д/С «СЛЕПАЯ» 16+
11.15, 11.50 ЗНАКИ СУДЬБЫ 16+
12.20 МИСТИЧЕСКИЕ ИСТОРИИ 16+
13.30, 14.00, 14.30, 15.00, 15.40, 16.10 Т/С «ГАДАЛКА» 16+
16.45 Д/С «СЕКРЕТЫ» 16+
19.30, 20.30, 21.15 Т/С «ГРИММ» 16+
22.15 Т/С «БЕЗ ПРАВИЛ» 16+
23.15 Х/Ф «АМУЛЕТ» 18+
01.15 Х/Ф «КРОВЬ. ПОСЛЕДНИЙ ВАМПИР» 18+
02.30, 03.15, 04.00, 04.30, 05.15 Т/С «СЛЕДСТВИЕ ПО ТЕЛУ» 16+

ПЯТЫЙ

05.00, 09.00, 13.00, 17.30 ИЗВЕСТИЯ 16+
05.25 Х/Ф «ШУГАЛЕЙ-2» 16+
07.35, 08.25, 09.30, 10.10, 11.05, 12.05 Т/С «ЛЕГАВЫЙ-2» 16+
08.55 ЗНАНИЕ — СИЛА 0+
13.30, 04.35 Х/Ф «ШУГАЛЕЙ-3» 16+
15.20, 16.20, 17.25, 18.00, 18.55 Х/Ф «БАТАЛЬОН» 16+
19.55, 20.45, 21.35, 00.30, 01.15, 01.50, 02.30 Т/С «СЛЕД» 16+
22.25, 23.15 Т/С «ВЕЛИКОЛЕПНАЯ ПЯТЕРКА-5» 16+
00.00 ИЗВЕСТИЯ. ИТОГОВЫЙ ВЫПУСК 16+
03.05, 03.40, 04.10 Т/С «ДЕТЕКТИВЫ» 16+

ЧЕТВЕРГ, 24 НОЯБРЯ

ПЕРВЫЙ

05.00 ДОБРОЕ УТРО 12+
09.00, 12.00, 15.00, 03.00 НОВОСТИ
09.20 АНТИФЕЙК 16+
09.55 ЖИТЬ ЗДОРОВО! 16+
10.45, 12.15, 15.15, 18.20, 23.45, 03.05 ИНФОРМАЦИОННЫЙ КАНАЛ 16+
18.00 ВЕЧЕРНИЕ НОВОСТИ
21.00 ВРЕМЯ
21.45 Т/С «ШИФР» 16+
22.45 БОЛЬШАЯ ИГРА 16+

РОССИЯ 1

05.00, 09.30 УТРО РОССИИ 12+
05.07, 05.35, 06.07, 06.35, 07.07, 07.35, 08.07, 08.35 ВЕСТИ КРАЯ
09.00, 14.30, 21.05 ВЕСТИ. МЕСТНОЕ ВРЕМЯ
09.55 О САМОМ ГЛАВНОМ 12+
11.00, 14.00, 16.00, 20.00 ВЕСТИ
11.30, 17.30 60 МИНУТ 12+
14.55 КТО ПРОТИВ? 12+
16.30 МАЛАХОВ 16+
21.20 Т/С «БАРЕНЦЕВО МОРЕ» 16+
22.20 ВЕЧЕР С ВЛАДИМИРОМ СОЛОВЬЕВЫМ 12+
01.00 СУДЬБА ЧЕЛОВЕКА С БОРИСОМ КОРЧЕВНИКОВЫМ 12+
03.00 Т/С «ЛИЧНОЕ ДЕЛО» 16+

РОССИЯ К

06.30, 07.00, 07.30, 09.00, 10.00, 15.00, 19.30, 00.00 НОВОСТИ КУЛЬТУРЫ 16+
06.35 ПЕШКОМ... 16+
07.05 ЛЕГЕНДЫ МИРОВОГО КИНО 16+
07.35 Х/Ф «ПРИКЛЮЧЕНИЯ ТОМА СОЙЕРА И ГЕКЛЬБЕРРИ ФИННА» 0+
08.45 Д/Ф «ЗАБЫТОЕ РЕМЕСЛО. КОРМИЛИЦА» 16+
09.05, 23.05 СОКРОВИЩА МОСКОВСКОГО КРЕМЛЯ 16+
10.15 НАБЛЮДАТЕЛЬ 16+
11.10, 00.20 XX ВЕК. «ИНТЕРВЬЮ У МУЗЫКИ. НИКИТА БОГОСЛОВСКИЙ» 16+
12.30, 22.15 Т/С «ТИХИЙ ДОН» 12+
13.20 ПРОВИНЦИАЛЬНЫЕ МУЗЕИ РОССИИ. ЧЕРЕПОВЕЦ 16+
13.50 АБСОЛЮТНЫЙ СЛУХ 16+
14.30 Д/Ф «ЕГО ГОЛГОФА. НИКОЛАЙ ВАВИЛОВ» 16+
15.05 НОВОСТИ. ПОДРОБНО. ТЕАТР 16+
15.20 МОЯ ЛЮБОВЬ — РОССИЯ! 16+
15.50 2 ВЕРНИК 2 16+
16.40 Д/Ф «НАСТОЯЩЕЕ-ПРОШЕДШЕЕ. ПОИСКИ И НАХОДКИ. ЕМЕЛЬЯН ПУГАЧЕВ. «Я НЕ ВОРОН,Я ДРУГОЙ» 16+
17.10 К 160-ЛЕТИЮ САНКТ-ПЕТЕРБУРГСКОЙ КОНСЕРВАТОРИИ. КОМПОЗИТОРЫ Д. ШОСТАКОВИЧ. СИМФОНИЯ ц7 16+
18.35, 01.35 Д/Ф «СЕКРЕТЫ КОЛИЗЕЯ» 16+
19.45 ГЛАВНАЯ РОЛЬ 16+
20.05 ОТКРЫТАЯ КНИГА. ВИКТОР РЕМИЗОВ. «ВЕЧНАЯ МЕРЗЛОТА» 16+
20.30 СПОКОЙНОЙ НОЧИ,МАЛЫШИ!
20.50 Д/Ф «ВОЙНА И МИР». ОПЕРАТОРСКИЙ РАКУРС» 16+
21.30 ЭНИГМА. ДМИТРИЙ МАСЛЕЕВ 16+
02.30 ПРОВИНЦИАЛЬНЫЕ МУЗЕИ РОССИИ. ЧЕРЕПОВЕЦ 16+

НТВ

04.55 Т/С «УЛИЦЫ РАЗБИТЫХ ФОНАРЕЙ» 16+
06.30 УТРО. САМОЕ ЛУЧШЕЕ 16+
08.00, 10.00, 13.00, 16.00, 19.00, 23.35 СЕГОДНЯ
08.25, 10.35 Т/С «ЛЕСНИК» 16+
13.25 ЧРЕЗВЫЧАЙНОЕ ПРОИСШЕСТВИЕ 16+
14.00 МЕСТО ВСТРЕЧИ 16+
16.45 ЗА ГРАНЬЮ 16+
17.50 ДНК 16+
20.00 Т/С «СПЕЦБАТ» 16+
22.10, 00.00 Т/С «СКОРАЯ ПОМОЩЬ» 16+
00.30 ПОЗДНЯКОВ 16+
00.45 МЫ И НАУКА. НАУКА И МЫ 12+
01.40 Т/С «ПРОФИЛЬ УБИЙЦЫ» 16+

ТВЦ

06.00 НАСТРОЕНИЕ 12+
08.10 ДОКТОР И... 16+
08.50 Х/Ф «НЕКРАСИВАЯ ПОДРУЖКА» 12+
10.40 Д/Ф «АКТЕРСКИЕ ДРАМЫ. ГЕННАДИЙ НИЛОВ И ВАДИМ БЕРОЕВ» 12+
11.30, 14.30, 17.50, 22.00, 00.00 СОБЫТИЯ
11.50 Х/Ф «СТАРАЯ ГВАРДИЯ» 12+
13.40, 05.10 МОЙ ГЕРОЙ 12+
14.50 ГОРОД НОВОСТЕЙ 16+
15.05, 02.45 Т/С «АНАТОМИЯ УБИЙСТВА» 12+
16.55 Д/Ф «ОХОТНИЦЫ НА МИЛЛИОНЕРОВ» 16+
18.10 Х/Ф «ТАЙНА СПЯЩЕЙ ДАМЫ» 12+
22.40 10 САМЫХ... 16+
23.10 Д/Ф «АКТЕРСКИЕ ДРАМЫ. РАННЯЯ СЛАВА» 12+
00.30, 05.45 ПЕТРОВКА,38 16+
00.45 Д/С «АКТЕРСКИЕ СУДЬБЫ» 12+
01.25 Д/Ф «СЕКС-БОМБЫ СО СТАЖЕМ» 16+
02.05 Д/Ф «КАК УТОНУЛ КОММАНДЕР КРЭББ» 12+
04.15 Д/Ф «ВЕРТИНСКИЕ. НАСЛЕДСТВО КОРОЛЯ» 12+

СТС

06.00, 05.50 ЕРАЛАШ 0+
06.05 М/С «ТРИ КОТА» 0+
06.15 М/С «ДРАКОНЫ И ВСАДНИКИ ОЛУХА» 6+
07.00 М/С «ПРИКЛЮЧЕНИЯ ВУДИ И ЕГО ДРУЗЕЙ» 0+
08.00, 18.30, 19.00, 19.30 Т/С «ГОСТИ ИЗ ПРОШЛОГО» 16+
09.00 УРАЛЬСКИЕ ПЕЛЬМЕНИ. СМЕХBOOK 16+
09.25 Т/С «СЕНЯ-ФЕДЯ» 16+
12.20 Т/С «КУХНЯ» 16+
20.00 Х/Ф «НЕВЕРОЯТНЫЙ ХАЛК» 16+
22.15 Х/Ф «ХАЛК» 16+
01.00 Х/Ф «РОКОВОЕ ИСКУШЕНИЕ» 18+
02.45 Т/С «ВОРОНИНЫ» 16+
03.30 6 КАДРОВ 16+
05.30 МУЛЬТФИЛЬМЫ 0+

РЕН-ТВ

05.00 ДОКУМЕНТАЛЬНЫЙ ПРОЕКТ 16+
06.00, 18.00, 01.55 САМЫЕ ШОКИРУЮЩИЕ ГИПОТЕЗЫ 16+
07.00 С БОДРЫМ УТРОМ! 16+
08.30, 12.30, 16.30, 19.30, 23.00 НОВОСТИ 16+
09.00 ЗАСЕКРЕЧЕННЫЕ СПИСКИ 16+
11.00 КАК УСТРОЕН МИР 16+
12.00, 16.00, 19.00 112 16+
13.00, 23.30 ЗАГАДКИ ЧЕЛОВЕЧЕСТВА 16+
14.00 НЕВЕРОЯТНО ИНТЕРЕСНЫЕ ИСТОРИИ 16+
15.00 НЕИЗВЕСТНАЯ ИСТОРИЯ 16+
17.00, 02.40 ТАЙНЫ ЧАПМАН 16+
20.00 Х/Ф «ЗАКОНОПОСЛУШНЫЙ ГРАЖДАНИН» 16+
22.00 СМОТРЕТЬ ВСЕМ! 16+
00.30 Х/Ф «ОТКРЫТОЕ МОРЕ» 16+

ТНТ-СИФ

07.00, 08.00, 06.15 ОДНАЖДЫ В РОССИИ. СПЕЦДАЙДЖЕСТ 16+
08.30 ПЕРЕЗАГРУЗКА 16+
09.00, 09.30, 10.00, 10.30, 11.00, 11.30 Т/С «УНИВЕР. НОВАЯ ОБЩАГА» 16+
12.00, 12.30, 13.00, 13.30 Т/С «САШАТАНЯ» 16+
14.00 ЖЕНСКИЙ КЛУБ 16+
15.00, 15.30, 16.00, 16.30, 17.00, 17.30 Т/С «РАЗВОД» 16+
18.00, 19.00 Т/С «ПОЛИЦЕЙСКИЙ С РУБЛЕВКИ» 16+
20.00, 20.30 Т/С «ОТПУСК» 16+
21.00 ПРОЖАРКА 18+
22.00 ВЛЮБИСЬ,ЕСЛИ СМОЖЕШЬ 16+
23.30 ЖЕНСКИЙ СТЕНДАП 16+
00.30, 01.30, 02.20 ИМПРОВИЗАЦИЯ 16+
03.05, 03.50 COMEDY БАТТЛ 16+
04.40, 05.25 ОТКРЫТЫЙ МИКРОФОН 16+

МАТЧ-ТВ

06.00 НОВОСТИ
06.05, 00.00 ВСЕ НА МАТЧ! 12+
08.20 БИАТЛОН. PARI КУБОК РОССИИ. СПРИНТ. МУЖЧИНЫ. ПРЯМАЯ ТРАНСЛЯЦИЯ ИЗ ХАНТЫ-МАНСИЙСКА
09.50 ФУТБОЛ. ЧЕМПИОНАТ МИРА— 2022 Г. БЕЛЬГИЯ-КАНАДА. ТРАНСЛЯЦИЯ ИЗ КАТАРА 0+
11.50 «ОАЗИС ФУТБОЛА» ПРЯМОЙ ЭФИР
12.45 ФУТБОЛ. ЧЕМПИОНАТ МИРА— 2022 Г. ШВЕЙЦАРИЯ-КАМЕРУН. ПРЯМАЯ ТРАНСЛЯЦИЯ ИЗ КАТАРА
15.00, 18.00, 21.00 КАТАР 2022 Г. ВСЕ НА ФУТБОЛ! ПРЯМОЙ ЭФИР
15.45 ФУТБОЛ. ЧЕМПИОНАТ МИРА— 2022 Г. УРУГВАЙ-ЮЖНАЯ КОРЕЯ. ПРЯМАЯ ТРАНСЛЯЦИЯ ИЗ КАТАРА
18.45 ФУТБОЛ. ЧЕМПИОНАТ МИРА— 2022 Г. ПОРТУГАЛИЯ-ГАНА. ПРЯМАЯ ТРАНСЛЯЦИЯ ИЗ КАТАРА
21.45 ФУТБОЛ. ЧЕМПИОНАТ МИРА— 2022 Г. БРАЗИЛИЯ-СЕРБИЯ. ПРЯМАЯ ТРАНСЛЯЦИЯ ИЗ КАТАРА
00.45 ФУТБОЛ ПОСЛЕ ПОЛУНОЧИ 16+
01.10 ФУТБОЛ. ЧЕМПИОНАТ МИРА— 2022 Г. ШВЕЙЦАРИЯ-КАМЕРУН. ТРАНСЛЯЦИЯ ИЗ КАТАРА 0+
03.15 ФУТБОЛ. ЧЕМПИОНАТ МИРА— 2022 Г. УРУГВАЙ-ЮЖНАЯ КОРЕЯ. ТРАНСЛЯЦИЯ ИЗ КАТАРА 0+
05.20 МЕЖДУНАРОДНЫЕ СОРЕВНОВАНИЯ «ИГРЫ ДРУЖБЫ-2022». ПЛАВАНИЕ. ТРАНСЛЯЦИЯ ИЗ КАЗАНИ 0+

ЧЕ

06.00, 10.00, 02.50 УЛЕТНОЕ ВИДЕО 16+
06.15 ИДЕАЛЬНЫЙ УЖИН 16+
08.00, 09.30 УТИЛИЗАТОР 5 16+
08.30 УТИЛИЗАТОР 3 12+
09.00 УТИЛИЗАТОР 2 12+
14.00, 17.00 РЕШАЛА 16+
15.00, 21.00 ОХОТНИКИ 16+
23.00 ОПАСНЫЕ СВЯЗИ 18+

ДОМАШНИЙ

06.30, 05.05 ПО ДЕЛАМ НЕСОВЕРШЕННОЛЕТНИХ 16+
08.40, 04.15 ДАВАЙ РАЗВЕДЕМСЯ! 16+
09.40, 02.35 ТЕСТ НА ОТЦОВСТВО 16+
11.50, 00.55 Д/С «ПОНЯТЬ. ПРОСТИТЬ» 16+
12.50, 22.55 Д/С «ПОРЧА» 16+
13.20, 00.00 Д/С «ЗНАХАРКА» 16+
13.55, 00.30 Д/С «ВЕРНУ ЛЮБИМОГО» 16+
14.30 Х/Ф «ЗАВТРА Я ТЕБЯ РАЗЛЮБЛЮ» 16+
18.45 СПАСИТЕ МОЮ КУХНЮ 16+
19.00 Х/Ф «ЛЮБОВЬ ЗЛА» 16+
01.45 Т/С «ВОСТОК-ЗАПАД» 16+

ТВ-3

06.00 МУЛЬТФИЛЬМЫ 0+
09.30, 10.05, 10.40, 17.20, 17.55, 18.30, 19.00 Д/С «СЛЕПАЯ» 16+
11.15, 11.50 ЗНАКИ СУДЬБЫ 16+
12.20 МИСТИЧЕСКИЕ ИСТОРИИ 16+
13.30, 14.00, 14.30, 15.00, 15.40, 16.10 Т/С «ГАДАЛКА» 16+
14.25 Я ХОЧУ ТАКОЙ ДИЗАЙН 12+
16.45 Д/С «СЕКРЕТЫ» 16+
19.30, 20.30, 21.15 Т/С «ГРИММ» 16+
22.15 Т/С «БЕЗ ПРАВИЛ» 16+
23.15 Х/Ф «ПУНКТ НАЗНАЧЕНИЯ» 18+
01.15, 01.30, 02.00, 02.15, 02.45, 03.00 Т/С «ЖЕНСКАЯ ДОЛЯ» 16+
03.15, 04.00, 04.45, 05.30 Т/С «СЛЕДСТВИЕ ПО ТЕЛУ» 16+

ПЯТЫЙ

05.00, 09.00, 13.00, 17.30 ИЗВЕСТИЯ 16+
05.25 Х/Ф «ШУГАЛЕЙ-3» 16+
06.30, 07.15, 08.10, 09.30, 10.10, 11.10, 12.05 Т/С «ЛЕГАВЫЙ-2» 16+
08.30 ДЕНЬ АНГЕЛА 0+
08.55 ЗНАНИЕ — СИЛА 0+
13.30 Х/Ф «ЛЬВИНАЯ ДОЛЯ» 12+
15.40, 16.35, 18.00, 18.05, 19.05 Т/С «БЕЛАЯ НОЧЬ» 16+
19.55, 20.45, 21.35, 00.30, 01.15, 01.50, 02.30 Т/С «СЛЕД» 16+
22.25, 23.15 Т/С «ВЕЛИКОЛЕПНАЯ ПЯТЕРКА-5» 16+
00.00 ИЗВЕСТИЯ. ИТОГОВЫЙ ВЫПУСК 16+
03.05, 03.40, 04.05, 04.30 Т/С «ДЕТЕКТИВЫ» 16+

На линии огня

Все для фронта — все для Победы!

Российская армия продолжает успешное продвижение на донецком направлении. В ходе наступления наших войск полностью взят под контроль поселок Майорск, освобождена Павловка. Вооруженные силы РФ отражают все атаки ВСУ на Купянском, Краснолиманском и Южно-Донецком направлениях. Продолжаются сражения в районе Угледара — одного из самых жарких мест Донбасского фронта. На днях из зоны боевых действий вернулись горячеводские казаки, побывавшие с гуманитарной миссией под Донецком.

Автор> Анна Кобзарь

— Вместе с войсковым атаманом, помощником полпреда Президента РФ в СКФО Виталием Владимировичем Кузнецовым в составе гуманитарного конвоя побывали на передовой — в расположении батальона «Терек», — рассказал атаман Горячеводской казачьей общины, депутат Думы Пятигорска Владимир Савченко. **— Казаки «Терека» находятся на одном из самых опасных участков этой линии фронта, но уверенно продвигаются вперед. Это уже настоящие воины, закаленные в боях, которые не дают противнику расслабиться. Им мы привезли продукты, печки-буржуйки, изготовленные пятигорским предприятием «Станкотерм», и спецсредства для дальнейших успешных наступательных операций. Бойцы «Терека» благодарят за помощь и поддержку всех неравнодушных горожан и жителей Ставропольского края.**

Атаман также сообщил, что горячеводцам удалось увидеться с земляками — мобилизованными пятигорчанами и ставропольцами, которые находятся гораздо дальше от линии фронта, чем терцы, но уже успели освоиться и закрепиться на территории, прилегающей к донецкой агломерации. В настоящее время бойцы роют окопы, сооружают блиндажи, обустраивают свой быт.

Факт

Ранее казаки во главе с пятигорскими депутатами Владимиром Савченко и Тимофеем Деревянко привезли мобилизованным пятигорчанам инструменты и стройматериалы, а также посылки от родных, письма и рисунки пятигорских детей. В сборе гуманитарного груза для мобилизованных горожан и добровольцев-терцев активное участие принял глава Пятигорска Дмитрий Ворошилов. Он также организовал доставку КамАЗа с дровами, а казаки привезли печки-буржуйки.

Тем временем

В своем телеграм-канале глава города Дмитрий Ворошилов рассказал о недавней встрече с близкими родственниками наших земляков, призванных в ряды Вооруженных сил в соответствии с Указом Президента РФ о частичной мобилизации.

— Обсудили работу Пятигорского штаба поддержки мобилизованных пятигорчан и их семей. Наша основная задача — выполнить заявки и просьбы ребят, а также помочь их близким в решении бытовых и иных вопросов. Работа по обеспечению и оказанию помощи военнослужащим и их семьям находится на особом контроле губернатора Ставропольского края Владимира Владимирова, — подчеркнул градоначальник и добавил: **— Наши ребята защищают Родину, выполняют задачи специальной военной операции, рискуют своими жизнями. Мы должны сделать так, чтобы они, находясь на передовой, были спокойны за свои семьи. Мы не можем их подвести!**

— Слова благодарности и низкий поклон наши мобилизованные земляки также передают Татьяне Арсентьевне Чумаковой, руководителю санатория «Пятигорский нарзан» за консервы и свежие продукты, сладости и теплую одежду, — добавил атаман Владимир Савченко. **— Очень признательны наши казаки и мобилизованные ребята группе «Военный сбор» — православным пятигорчанкам, которые собирают деньги и покупают генераторы, тепловизоры, вещи и многое другое, необходимое нашим бойцам в зоне боевых действий.**

Важно

Казаки Горячеводской общины благодарят за помощь в сборе гуманитарного груза:
**Олега Владимировича Попова,
клинику «Надежда» в лице
Надежды Викторовны Брянцевой,
Павла Федоровича Жабина,
Евгения Алексеевича Шакулу,
Юлию Алексеевну Шакула,
ООО «А. ЮНА» и лично Константина
Алексеевича Гамаюнова,
Георгия Лазаревича Чахирова,
Владимира Александровича Ильинова.** ⊗

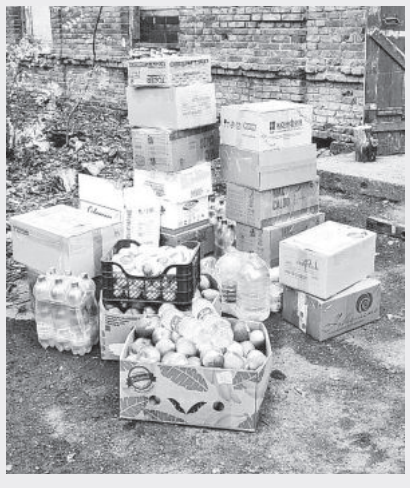

Согласно плану

Я знаю, парку цвесть!

Жители Водника (поселок Свободы) не нарадуются: строительство сквера в микрорайоне идет полным ходом.

Уже сегодня можно видеть, каким станет это место культурного досуга в обозримом будущем. О ходе работ рассказал в своем телеграм-канале и глава города Дмитрий Ворошилов. Установлены бордюры вдоль пешеходных аллей, велодорожек и в зоне детских площадок, подготовлено основание для укладки покрытия в рамках I этапа. Продолжаются подготовительные работы в районе центральной площадки сквера.

— Большой проект благоустройства парковой зоны в поселке Свободы завершится в следующем году, — поделился планами Дмитрий Ворошилов.

Гостеприимство

Пятигорск — в первой пятерке!

Пятигорск — в первой пятерке самых атмосферных городов для ноябрьского отдыха. Какие направления выбирают поздней осенью любители путешествий и тематических фото, выяснил сервис бронирования отелей и квартир Tvil.ru.

— Люди ищут те города и направления, которые лучше всего подчеркивают осеннее настроение — и каждый находит что-то ему созвучное, — прокомментировала Оксана Шустикова, директор по развитию и коммуникациям Tvil.ru.

Сервис составил своеобразный осенний «конкурс красоты» на основе собственных данных о бронировании жилья для отдыха.

Кстати

Топ-10 наиболее атмосферных городов для отдыха в ноябре 2022 года:

1. Сочи, Краснодарский край.
2. Санкт-Петербург, Ленинградская область.
3. Москва, Московская область.
4. Калининград, Калининградская область.
5. Пятигорск, Ставропольский край.
6. Нижний Новгород, Нижегородская область.
7. Новосибирск, Новосибирская область.
8. Суздаль, Владимирская область.
9. Ярославль, Ярославская область.
10. Сортавала, Карелия.

Планы и перспективы

Ремонт фонтана на Подкове

В рамках курортного сбора продолжается ремонт фонтана и благоустройство сквера «Подкова» в микрорайоне Белая Ромашка Пятигорска.

— Подрядчик завершил работы по монтажу подводящих сетей и сетей в чаше фонтана. Следующий этап — укладка гидроизоляции. Продолжается и облицовка подпорных стен натуральным камнем в самом сквере. Закончен монтаж сетей уличного освещения, подготовлено основание под детскую площадку, — сообщил в своем телеграм-канале глава Пятигорска Дмитрий Ворошилов. **— Уже в следующем году, в рамках открытия сезона фонтанов, обновленный фонтан на Подкове будет радовать жителей и гостей города.**

Экология

Уборка в осеннем городе

22 единицы специализированной техники было задействовано на традиционном осеннем общегородском субботнике.

Участие в нем приняли около девяти тысяч человек. На генеральную уборку вышли сотрудники администрации и депутаты Думы Пятигорска, представители общественных объединений, территориальных служб, коммунальных предприятий и организаций, актив молодежи, неравнодушные жители поселков и микрорайонов города — в общей сложности около девяти тысяч человек. Убирали мусор и упавшую листву. Работали в городских парках и скверах, а также на участках, прилегающих к образовательным, лечебным и санаторным учреждениям, придомовых территориях многоэтажных жилых домов и частных домовладений.

Между тем

1 200 000 кг вторсырья собрали участники Всероссийской акции по сбору макулатуры #БумБатл, которая проходит в поддержку национального проекта «Экология». В ТОП-10 регионов, собравших больше всего макулатуры за 1,5 месяца акции, вошло и Ставрополье. Вклад края — 16,1 тонны. Самым результативным участником из Пятигорска стал Пятигорский государственный университет. Студенты и преподаватели собрали 4 100 кг. Акция #БумБатл проходит по инициативе АНО «Национальные приоритеты» при поддержке Министерства природных ресурсов и экологии РФ, Министерства просвещения РФ, Министерства науки и высшего образования РФ. #БумБатл реализуется в поддержку национального проекта «Экология». Партнерами проекта выступают Ассоциация «Чистая страна», ППК «Российский экологический оператор», «Молодежка ОНФ», «Лига переработчиков макулатуры», сервис Ubirator, Общероссийская общественно-государственная детско-юношеская организация «Российское движение школьников».

Полосу подготовила Кира Максимова

Театр приглашает

Современное Средневековье, или Любовь творит чудеса

Вновь Пятигорский театр оперетты радует своих поклонников премьерой. В этот раз зрителям показали «Страсти святого Микаэля» — музыкальную комедию советского композитора Марка Самойлова. Конечно, в зале был аншлаг, публика ждала чего-то особенного... И не напрасно! Наш театр умеет удивлять: необычные декорации, яркие костюмы, остроумные диалоги и много красивой музыки.

Автор> Анна Кобзарь
Фото> Михаил Антоненко

Зрители увидели мир средневековых карнавалов, где бродячие актеры могли легко перевоплотиться в святых и убедить народ поверить в чудо. Совсем недавно такие же лицедеи обращались к нам с экранов телевизоров. Облачаясь в соответствующие случаю наряды, они учили нас жизни и называли себя истинной в последней инстанции. Сейчас эти «комедианты» далеко: у них новая родина и другое гражданство.

А герои этого спектакля остались верны себе и чувствам, которые рождаются на небесах, но живут в сердцах простых смертных, помогая им справляться с трудностями и совершать благородные поступки.

Музыкальный спектакль стараниями талантливого творческого коллектива получился по-доброму смешным и очень похожим на советские комедии. А некоторые фразы из него точно уйдут в народ.

☺Нахалы становятся шелковыми, если их выстирать и выгладить.

☺Не все разбойники — мужчины, но все мужчины — разбойники.

☺Однажды одному охотнику лев сказал: «Пожуем — увидим».

☺ — Я тебя никому не отдам! — Это как раз и пугает...

Комментарии

Инна Хачатурова, режиссер-постановщик, почетный деятель искусств СК:
— В этот раз при подготовке премьеры было отдано предпочтение советской классике. С одной стороны, музыкальные спектакли советских композиторов — это качественный материал, проверенный временем, с другой стороны, это ностальгия. Все мы — рожденные в СССР, скучаем по тем искренним и добрым временам, когда еще не действовали законы рынка. В нашей версии известного музыкального спектакля допущена небольшая современная обработка классического сюжета, которая не меняет сути, но найдет отклик у молодой аудитории.

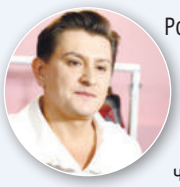

Роман Байлов, солист театра, лауреат международных конкурсов, исполнитель роли Микаэля:
— Главный герой — комедиант и лицедей, но он искренен и честен, когда дело касается его возлюбленной. Микаэль добивается любви прекрасной Олеандры — дочери главного капеллана собора Святого Йоргена, используя нестандартные методы. Ему во всем помогает верный друг, который, стараясь выручить своего товарища, попадает в забавные ситуации. Это легкая и добрая комедия для всех поколений.

Мнения

Галина Георгиевна Цигельская, пенсионерка:
— Очень понравился спектакль. Именно такие комедии помогают в наше сложное время находить силы для оптимизма, без которого невозможно жить. Я благодарна артистам и коллективу театра за хорошее настроение и море положительных эмоций, которые они дарят. Все мы знаем, что смех продлевает жизнь. Поэтому пятигорские артисты — это танцующие и поющие врачи, которые исцеляют наши души, укрепляя таким образом здоровье. Спасибо!

Владислав Егоров, студент ПГУ:
— Я люблю ходить в театр, но не всегда могу себе это позволить на студенческую стипендию. Очень выручает «Пушкинская карта». Теперь я могу посещать любимые спектакли и даже премьеры нашего театра без каких-либо ограничений. Для меня это важно, потому что театральное искусство влияет на интеллектуальное развитие и любой современный молодой человек просто обязан посещать театр.

К сведению

На открытом предпремьерном показе спектакля гостями театра стали студенты, а билеты молодые люди смогли приобрести по «Пушкинской карте».

Кстати

Первая постановка спектакля «Страсти святого Микаэля» на сцене Пятигорского театра оперетты состоялась в 1983 году. Причем артисты, исполнявшие главные роли в то время, служат театру до сих пор, но на премьеру 84-го сезона они пришли уже как зрители.

Наша история

Дипломат и патриот

К 110-летию Николая Трофимовича Федоренко

Советский государственный и общественный деятель, востоковед, доктор филологических наук, профессор, член-корреспондент АН СССР, дипломат, постоянный представитель СССР при ООН и представитель СССР в Совете Безопасности, главный редактор журнала «Иностранная литература».

В ноябре 1912 года на самой окраине Пятигорска, в поселке Алексеевском, который долго назывался Нахаловкой (ныне — поселок Свободы) и где селились бедняки, в рабочей семье на свет появился сын, которому будет суждено стать известным ученым-китаистом, японоведом и блестящим дипломатом. Здесь Николай окончил школу, и здесь началась его трудовая биография. Работал помощником слесаря в ремонтно-тракторных мастерских. Отсюда по путевке комсомола был направлен в Таганрогский авиационный техникум, где за отличные успехи в учебе ему присуждается персональная стипендия имени Серафимовича. После окончания техникума работает конструктором на одном из московских заводов. И уже тогда проявляется его литературный талант. О чем свидетельствуют строки из письма молодого Николая: ***«Прекрасен Машук в июльское утро, когда солнечные лучи начинают рассеивать утреннюю дымку. Легко дышится горным воздухом и ощущается приятное чувство, вызываемое чудной природой…»***

С 1939 года Федоренко — на дипломатической работе: он поверенный в делах СССР в Китае, где проработал в течение 12 лет. В биографии Федоренко есть и особо значимая страница, когда ему, работавшему в Пекине в советском посольстве и занимавшему пост советника по культуре, было доверено быть переводчиком на исторических переговорах И. В. Сталина и Мао Цзэдуна в начале 1950 года.

Из воспоминаний Федоренко: ***«У Мао была очень своеобразная речь. Одаренный, эрудированный, он часто употреблял афоризмы, крылатые изречения из китайской классики. Тщательно взвешивал каждое слово. Я начал было записывать. — Не надо записывать, товарищ Федоренко. Если Вы справитесь с устным переводом, то это уже благо, — остановил меня Сталин. Я похолодел, но постарался не сбиться. Ведь рядом со мной говорили «боги эпохи», ловили каждое слово моего перевода, я был их «языком и ушами»… Честно говоря, внешне Сталин выглядел в своей одежде и со своей дымящейся трубкой обычным пожилым грузином. Но он, как и Мао, был наделен гипнотической силой».***

Карьера блестящего дипломата и ученого продолжалась. Назначения следовали одно за другим: заведующий Дальневосточным отделом МИД СССР, с 1955 по 1958 гг. заместитель министра иностранных дел СССР, избран членом-корреспондентом АН СССР. С 1958 по 1962 годы чрезвычайный и полномочный посол СССР в Японии.

С 1963 года постоянный представитель СССР при ООН. Одновременно с дипломатической продолжает вести научную работу. Надо отметить, что начиная с первых публикаций из-под пера ученого вышло более 30 монографических работ и около 300 статей в области исследования вопросов истории китайской литературы, философии и культуры, работ по истории культуры Японии. Научная ценность его работ была в свое время признана и высоко оценена не только отечественной наукой, но и зарубежной. Он становится почетным членом института китаеведения.

МИД СССР
ДЕЙСТВИТЕЛЬНО по 31 декабря 1981 г.
Продлено по ..... 196.... г
Управляющий Делами
Продлено по ..... 196.... г.
Управляющий Делами

СССР
МИНИСТЕРСТВО ИНОСТРАННЫХ ДЕЛ
УДОСТОВЕРЕНИЕ Г № 1178
Чрезвычайный и Полномочный Посол
Федоренко
Николай Трофимовиц
Управляющий Делами

Удостоверение Н. Т. Федоренко

20-я сессия Генеральной Ассамблеи ООН. Слева глава делегации А. А. Громыко, рядом Н. Т. Федоренко. Нью-Йорк, США. 02.09.1965 г.

К сведению

После окончания дипломатической карьеры он почти 20 лет был главным редактором журнала «Иностранная литература», практически открыв советскому читателю китайскую и японскую классику, часто в собственных переводах. Деятельность Н. Т. Федоренко на всех постах высоко оценена Родиной. Он награжден орденом Ленина, двумя орденами «Знак Почета», правительственными медалями.

Факт

Наш прославленный земляк — почетный даритель Пятигорского краеведческого музея. В его мемориальном деле — документы, фотографии, книги с дарственными надписями, есть и сувениры, отражающие время его работы в Китае и Японии.

На выставке музея «Дарящие реликвии и память» представлен комплекс Николая Трофимовича, рассказывающий о его большом и насыщенном жизненном пути, который всегда вызывает интерес посетителей. Его заслуженно уже в веке нынешнем назвали «интеллектуальным гигантом из плеяды наших выдающихся дипломатов прошлого столетия».

Л. Ф. ЧЕГУТАЕВА,
ведущий методист Пятигорского краеведческого музея

Читатель пишет

События в мире и на Украине вызывают живейший отклик в сердцах пятигорчан, которые присылают в редакцию газеты «Пятигорская правда» эмоциональные строки поддержки нашей страны, призвавшей своих сыновей на борьбу с фашизмом и нацизмом.

Лариса Парамонова

Российский флаг

Играет гимн и поднят флаг.
Весь мир пред Россией,
Ведь триколор — могучий стяг!
В нем Богородичная сила.

Принадлежит ей синий цвет,
А белый — заиграл свободой.
Державы сила — красный цвет
Зардел торжественною одой.

Побед начало и триумф,
Неиссякаемая Слава!
Петра Великого за ум
Чтит флот.
Российская держава —
Непобедимая страна,
Хранима Божьим светом флага.
Такая в мире Русь — одна!
Народу данная отвага!

Святая цель

За Россию будущего!
Развязался смертный бой
За Россию будущего!
Полилась рекою кровь.

Богом управляемые
Вновь сражения идут.
Небом охраняемые
Полководцы бой ведут.

Во спасение России
До победы будем бить.
Чтоб жилось потом красиво,
Радоваться и любить!

За Россию будущего
Станем воедино в цепь.
Детям мира — будущее!
У народа святая цель.

Родина-мать

Родина-мать исстрадалась
В последнее время скорбей.
С мыслями силой собралась,
На бой позвала сыновей.

Все мы едины народы,
Россиюшка-матушка, в бой!
Там где нацисты-уроды
Невинная детская кровь.

Рвутся снаряды в потемках,
Разрушены кровли домов
Плачет в руинах котенок.
Давно не видали здесь снов.

Рыкает враг православных.
Жуть! Церкви и храмы бомбят.
Все отморозки бесславны.
Глянь, Русь уничтожить хотят.

Кровью иконы рыдают,
Ведь мать провожает бойца
Лишь за победой! Все знают,
Есть Божия милость Творца.

Миром давайте молиться
За братьев, мужей, сыновей.
И до земли поклониться —
Могучая мощь матерей.

Матушка Божия молит
Христа о спасении нас.
Подвигом воинов вторит.
Благо несет в добрый сей час.

Маргарита Буракова

В Россию можно
только верить!
Ф. И. Тютчев

Мир истины

Земля у всех людей — одна,
И свыше истина дана.
Европа тут понять должна:
Россия истиной сильна
И для народа России она
Священна была во все времена!
После Второй мировой войны было миру ясно,
Что фашизм, нацизм — это очень опасно,
И что порождать нацизм —
Извращение истины и терроризм.
Но в 21 веке, снова, злые силы Земли
На Украине нацизма пожар разожгли,
Нацисты фашизм возродили в ней,
Русофобией зомбировать стали людей.
Против нацизма люди Донбасса восстали,
Нацисты жестко уничтожать их стали.
А Россия — она, как Родина-мать,
Поднялась от нацистов Донбасс защищать!
Европа русофобией заразилась
И против России объединилась,
Политики истине изменили,
И своим же народам они навредили.
Но полмира людей сумели понять:
России можно доверять,
Что Россия не завоеватель,
А миротворец и спаситель.
А вот Германия напрочь забыла,
Какой ценой Россия ее победила —
Не завоевывала, не мстила
И ее же воссоединила.
Европа раньше образцом была,
Когда в ней истина жила.
И хочется призвать политиков Европы всей
Вернуться к истине скорей.
И служить своим народам,
Но не меркантильным кукловодам.
И чтобы политика была направлена вся
Для спасения жизни на планете Земля.

Октябрь 2022 г.

ПЯТНИЦА, 25 НОЯБРЯ

ПЕРВЫЙ

05.00 ДОБРОЕ УТРО 12+
09.00, 12.00, 15.00 НОВОСТИ
09.20 АНТИФЕЙК 16+
09.55 ЖИТЬ ЗДОРОВО! 16+
10.45, 12.15, 15.15, 02.15 ИНФОРМАЦИОННЫЙ КАНАЛ 16+
18.00 ВЕЧЕРНИЕ НОВОСТИ
18.40 ЧЕЛОВЕК И ЗАКОН 16+
19.45 ПОЛЕ ЧУДЕС 16+
21.00 ВРЕМЯ
21.45 ФАНТАСТИКА. ФИНАЛ 12+
00.05 Д/Ф «БАСТА. МОЯ ИГРА» 16+
01.20 Т/С «СУДЬБА НА ВЫБОР» 16+

РОССИЯ 1

05.00, 09.30 УТРО РОССИИ 12+
05.07, 05.35, 06.07, 06.35, 07.07, 07.35, 08.07, 08.35 ВЕСТИ КРАЯ
09.00, 14.30, 21.15 ВЕСТИ. МЕСТНОЕ ВРЕМЯ
09.55 О САМОМ ГЛАВНОМ 12+
11.00, 14.00, 16.00, 20.00 ВЕСТИ
11.30, 17.30 60 МИНУТ 12+
14.55 КТО ПРОТИВ? 12+
16.30 МАЛАХОВ 16+
21.30 МУЗЫКАЛЬНОЕ ГРАНД-ШОУ «ДУЭТЫ». 12+
23.45 УЛЫБКА НА НОЧЬ 16+
00.50 Х/Ф «НЕПРЕДВИДЕННЫЕ ОБСТОЯТЕЛЬСТВА» 12+
04.10 Т/С «ЛИЧНОЕ ДЕЛО» 16+

РОССИЯ К

06.30, 07.00, 07.30, 09.00, 10.00, 15.00, 19.30, 00.00 НОВОСТИ КУЛЬТУРЫ 16+
06.35 ПЕШКОМ... 16+
07.05 ЛЕГЕНДЫ МИРОВОГО КИНО 16+
07.35 Х/Ф «ДЕЛО ЗА ТОБОЙ!» 16+
09.05 СОКРОВИЩА МОСКОВСКОГО КРЕМЛЯ 16+
10.15 Х/Ф «ОШИБКА ИНЖЕНЕРА КОЧИНА» 0+
12.05 ОТКРЫТАЯ КНИГА. ВИКТОР РЕМИЗОВ. «ВЕЧНАЯ МЕРЗЛОТА» 16+
12.30, 22.15 Т/С «ТИХИЙ ДОН» 12+
13.20 Д/Ф «ЗАБЫТОЕ РЕМЕСЛО. ДВОРЕЦКИЙ» 16+
13.35 ВЛАСТЬ ФАКТА. «ИРАН» 16+
14.15 Х/Ф «РИМСКИЙ-КОРСАКОВ. ПУТЬ К НЕВИДИМОМУ ГРАДУ» 16+
15.05 ПИСЬМА ИЗ ПРОВИНЦИИ 16+
15.30 ЭНИГМА. ДМИТРИЙ МАСЛЕЕВ 16+
16.10 Х/Ф «РАССВЕТ ЖЕМЧУЖИНЫ ВОСТОКА» 16+
17.15 К 160-ЛЕТИЮ САНКТ-ПЕТЕРБУРГСКОЙ КОНСЕРВАТОРИИ. КОМПОЗИТОРЫ В. ГАВРИЛИН. СИМФОНИЯ-ДЕЙСТВО «ПЕРЕЗВОНЫ» 16+
18.45 ЦАРСКАЯ ЛОЖА 16+
19.45 ВСЕРОССИЙСКИЙ ОТКРЫТЫЙ ТЕЛЕВИЗИОННЫЙ КОНКУРС ЮНЫХ ТАЛАНТОВ «СИНЯЯ ПТИЦА» 16+
20.50 Д/Ф «УФА. ОСОБНЯК ЕЛЕНЫ ПОНОСОВОЙ-МОЛЛО» 16+
21.20 ЛИНИЯ ЖИЗНИ 16+
23.00 2 ВЕРНИК 2 16+
00.20 Х/Ф «ПЕРВЫЙ СНЕГ» 16+
01.45 ИСКАТЕЛИ. «ТАЙНА ГИБЕЛИ КРАСНОГО ФАБРИКАНТА» 16+
02.30 М/Ф «ПРИКЛЮЧЕНИЯ ВАСИ КУРОЛЕСОВА» 16+

НТВ

04.55 Т/С «УЛИЦЫ РАЗБИТЫХ ФОНАРЕЙ» 16+
06.30 УТРО. САМОЕ ЛУЧШЕЕ 16+
08.00, 10.00, 13.00, 16.00, 19.00 СЕГОДНЯ
08.25 Д/С «МОИ УНИВЕРСИТЕТЫ. БУДУЩЕЕ ЗА НАСТОЯЩИМ» 6+
09.25, 10.35 СЛЕДСТВИЕ ВЕЛИ... 16+
11.00 Д/С «МУСОР ПРОТИВ ЧЕЛОВЕКА» 12+
12.00 ДЕДСАД 0+
13.25 ЧРЕЗВЫЧАЙНОЕ ПРОИСШЕСТВИЕ 16+
14.00 МЕСТО ВСТРЕЧИ 16+
16.45 ДНК 16+
17.55 ЖДИ МЕНЯ 12+
20.00 Т/С «СПЕЦБАТ» 16+
22.10 Т/С «СКОРАЯ ПОМОЩЬ» 16+
00.00 СВОЯ ПРАВДА 16+
01.45 ЗАХАР ПРИЛЕПИН. УРОКИ РУССКОГО 12+
02.10 КВАРТИРНЫЙ ВОПРОС 0+
03.00 Т/С «АГЕНСТВО СКРЫТЫХ КАМЕР» 16+
03.30 Т/С «ПРОФИЛЬ УБИЙЦЫ» 16+

ТВЦ

06.00 НАСТРОЕНИЕ 12+
07.55, 09.40, 11.45, 13.30, 15.00, 16.00 Х/Ф «НЕКРАСИВАЯ ПОДРУЖКА» 12+
11.30, 14.30, 17.50 СОБЫТИЯ
14.50 ГОРОД НОВОСТЕЙ 16+
18.10 Х/Ф «ИГРУШКА» 12+
20.00 Х/Ф «ПАРИЖСКАЯ ТАЙНА» 12+
22.00 В ЦЕНТРЕ СОБЫТИЙ 16+
23.00 ХОРОШИЕ ПЕСНИ 12+
00.10 Х/Ф «МАЧЕХА» 0+
01.35 ПЕТРОВКА,38 16+
01.50 Х/Ф «ТАЙНА СПЯЩЕЙ ДАМЫ» 12+
04.50 Д/Ф «АЛЕКСАНДР ШИРВИНДТ. ВЗВЕСИМСЯ НА БРУДЕРШАФТ!» 12+
05.35 10 САМЫХ... 16+

СТС

06.00, 05.50 ЕРАЛАШ 0+
06.05 М/С «ТРИ КОТА» 0+
06.15 М/С «ДРАКОНЫ И ВСАДНИКИ ОЛУХА» 6+
07.00 М/С «ПРИКЛЮЧЕНИЯ ВУДИ И ЕГО ДРУЗЕЙ» 0+
08.00 Т/С «ГОСТИ ИЗ ПРОШЛОГО» 16+
09.00 МАСКА. ТАНЦЫ 16+
11.05 М/Ф «МЕГАМОЗГ» 6+
12.55 УРАЛЬСКИЕ ПЕЛЬМЕНИ. СМЕХВООК 16+
13.05 УРАЛЬСКИЕ ПЕЛЬМЕНИ 16+
21.00 Х/Ф «2+1» 16+
23.20 Х/Ф «НЕВЕРОЯТНЫЙ ХАЛК» 16+
01.35 Т/С «ВОРОНИНЫ» 16+
03.15 6 КАДРОВ 16+
05.30 МУЛЬТФИЛЬМЫ 0+

РЕН-ТВ

05.00, 09.00 ДОКУМЕНТАЛЬНЫЙ ПРОЕКТ 16+
06.00, 18.00 САМЫЕ ШОКИРУЮЩИЕ ГИПОТЕЗЫ 16+
07.00 С БОДРЫМ УТРОМ! 16+
08.30, 12.30, 16.30, 19.30 НОВОСТИ 16+
11.00 КАК УСТРОЕН МИР 16+
12.00, 16.00, 19.00 112 16+
13.00 ЗАГАДКИ ЧЕЛОВЕЧЕСТВА 16+
14.00, 03.35 НЕВЕРОЯТНО ИНТЕРЕСНЫЕ ИСТОРИИ 16+
15.00 ЗАСЕКРЕЧЕННЫЕ СПИСКИ 16+
17.00 ТАЙНЫ ЧАПМАН 16+
20.00 Х/Ф «ТЕРМИНАТОР» 16+
22.20 Х/Ф «ПАССАЖИРЫ» 16+
00.35 Х/Ф «СКАЙЛАЙН» 16+
02.00 Х/Ф «СКАЙЛАЙН-2» 18+

ТНТ-СИФ

07.00, 08.00 ОДНАЖДЫ В РОССИИ. СПЕЦДАЙДЖЕСТ 16+
08.30 ЗВЕЗДНАЯ КУХНЯ 16+
09.00, 09.30, 10.00, 10.30 Т/С «УНИВЕР. НОВАЯ ОБЩАГА» 16+
11.00 ВЫЗОВ 16+
12.00, 12.30, 13.00, 13.30, 14.00, 14.30, 15.00, 15.30, 16.00, 16.30, 17.00, 17.30 Т/С «САШАТАНЯ» 16+
18.00 КОНЦЕРТЫ (КАТ16+)
19.00, 20.00 ОДНАЖДЫ В РОССИИ 16+
21.00, 22.00 КОМЕДИ КЛАБ 16+
23.00, 05.15, 06.10 ОТКРЫТЫЙ МИКРОФОН 16+
00.00 Х/Ф «YESTERDAY» 12+
02.05, 02.50 ИМПРОВИЗАЦИЯ 16+
03.40, 04.25 COMEDY БАТТЛ 16+

МАТЧ-ТВ

06.00, 09.05, 12.15 НОВОСТИ
06.05, 00.00 ВСЕ НА МАТЧ! 12+
09.10 ФУТБОЛ. ЧЕМПИОНАТ МИРА— 2022 Г. БРАЗИЛИЯ-СЕРБИЯ. ТРАНСЛЯЦИЯ ИЗ КАТАРА 0+
11.15 «ОАЗИС ФУТБОЛА» ПРЯМОЙ ЭФИР
12.20 ФУТБОЛ. ЧЕМПИОНАТ МИРА— 2022 Г. ОБЗОР 0+
12.45 ФУТБОЛ. ЧЕМПИОНАТ МИРА— 2022 Г. УЭЛЬС-ИРАН. ПРЯМАЯ ТРАНСЛЯЦИЯ ИЗ КАТАРА
15.00, 18.00, 21.00 КАТАР 2022 Г. ВСЕ НА ФУТБОЛ! ПРЯМОЙ ЭФИР
15.45 ФУТБОЛ. ЧЕМПИОНАТ МИРА— 2022 Г. КАТАР-СЕНЕГАЛ. ПРЯМАЯ ТРАНСЛЯЦИЯ ИЗ КАТАРА
18.45 ФУТБОЛ. ЧЕМПИОНАТ МИРА— 2022 Г. НИДЕРЛАНДЫ-ЭКВАДОР. ПРЯМАЯ ТРАНСЛЯЦИЯ ИЗ КАТАРА
21.45 ФУТБОЛ. ЧЕМПИОНАТ МИРА— 2022 Г. АНГЛИЯ-США. ПРЯМАЯ ТРАНСЛЯЦИЯ ИЗ КАТАРА
00.45 ФУТБОЛ ПОСЛЕ ПОЛУНОЧИ 16+
01.10 ФУТБОЛ. ЧЕМПИОНАТ МИРА— 2022 Г. УЭЛЬС-ИРАН. ТРАНСЛЯЦИЯ ИЗ КАТАРА 0+
03.15 ФУТБОЛ. ЧЕМПИОНАТ МИРА— 2022 Г. КАТАР-СЕНЕГАЛ. ТРАНСЛЯЦИЯ ИЗ КАТАРА 0+
05.20 МЕЖДУНАРОДНЫЕ СОРЕВНОВАНИЯ «ИГРЫ ДРУЖБЫ-2022». ПЛАВАНИЕ. ТРАНСЛЯЦИЯ ИЗ КАЗАНИ 0+

ЧЕ

06.00, 02.50 УЛЕТНОЕ ВИДЕО 16+
06.20 ИДЕАЛЬНЫЙ УЖИН 16+
07.10 Т/С «СОЛДАТЫ 9» 12+
12.00 Т/С «СОЛДАТЫ 10» 12+
18.00, 19.00 УТИЛИЗАТОР 6 16+
20.00 БОЛЬШОЙ КЭШ 16+
23.00 ОПАСНЫЕ СВЯЗИ 18+

ДОМАШНИЙ

06.30, 05.10 ПО ДЕЛАМ НЕСОВЕРШЕННОЛЕТНИХ 16+
08.40, 04.20 ДАВАЙ РАЗВЕДЕМСЯ! 16+
09.40, 02.40 ТЕСТ НА ОТЦОВСТВО 16+
11.50, 01.00 Д/С «ПОНЯТЬ. ПРОСТИТЬ» 16+
12.50, 23.00 Д/С «ПОРЧА» 16+
13.20, 00.05 Д/С «ЗНАХАРКА» 16+
13.55, 00.35 Д/С «ВЕРНУ ЛЮБИМОГО» 16+
14.30 Х/Ф «МЕЖДУ НАМИ ВЫПАЛ СНЕГ» 16+
18.45 ПРО ЗДОРОВЬЕ 16+
19.00 Х/Ф «ГРЫМЗА» 16+
01.50 Т/С «ВОСТОК-ЗАПАД» 16+

ТВ-3

06.00 МУЛЬТФИЛЬМЫ 0+
09.30, 10.05, 10.40, 11.50, 17.20, 17.55, 18.30, 19.00 Д/С «СЛЕПАЯ» 16+
10.35 Я ХОЧУ ТАКОЙ ДИЗАЙН 12+
11.15 НОВЫЙ ДЕНЬ 12+
12.20 МИСТИЧЕСКИЕ ИСТОРИИ 16+
13.30, 14.00 Т/С «ГАДАЛКА» 16+
14.30, 15.40 ВЕРНУВШИЕСЯ 16+
16.45 Д/С «СЕКРЕТЫ» 16+
19.30 Х/Ф «ЛЕГЕНДА О КОЛОВРАТЕ» 12+
22.00 Х/Ф «ПРИВОРОТ. ЧЕРНОЕ ВЕНЧАНИЕ» 16+
23.45 Т/С «ДОМ ДОРАМ. ЛЕГЕНДА СИНЕГО МОРЯ» 16+
02.00 Х/Ф «АМУЛЕТ» 18+
03.30, 04.15, 05.00, 05.30 Т/С «СЛЕДСТВИЕ ПО ТЕЛУ» 16+

ПЯТЫЙ

05.00, 09.00, 13.00, 17.30 ИЗВЕСТИЯ 16+
05.25, 06.10, 06.50, 07.40, 08.35, 09.30, 10.05, 10.55 Т/С «ЛЕГАВЫЙ-2» 16+
11.50, 13.30, 13.45 Х/Ф «ГЕНИЙ» 16+
15.25, 16.25, 18.00, 18.55 Т/С «АЗ ВОЗДАМ» 16+
19.50, 20.40, 21.25, 22.20 Т/С «СЛЕД» 16+
23.10 СВЕТСКАЯ ХРОНИКА 16+
00.10 ОНИ ПОТРЯСЛИ МИР 12+
00.55, 01.35, 02.10, 02.50, 03.25, 04.05, 04.40 Т/С «ВЕЛИКОЛЕПНАЯ ПЯТЕРКА-5» 16+

СУББОТА, 26 НОЯБРЯ

ПЕРВЫЙ

06.00 ДОБРОЕ УТРО. СУББОТА 12+
09.00 УМНИЦЫ И УМНИКИ 12+
09.45 СЛОВО ПАСТЫРЯ 0+
10.00, 12.00 НОВОСТИ
10.15 ПРОУЮТ 0+
11.10 ПОЕХАЛИ! 12+
12.15 ВИДЕЛИ ВИДЕО? 0+
14.40 Д/Ф «РОКОВАЯ ЛЮБОВЬ САВВЫ МОРОЗОВА» 12+
16.55 ГОРЯЧИЙ ЛЕД. ГРАН-ПРИ РОССИИ— 2022 Г. ФИГУРНОЕ КАТАНИЕ. КОРОТКАЯ ПРОГРАММА. ЭТАП VI. ПРЯМОЙ ЭФИР
18.00 ВЕЧЕРНИЕ НОВОСТИ
18.20 ЛЕДНИКОВЫЙ ПЕРИОД 0+
21.00 ВРЕМЯ
21.35 СЕГОДНЯ ВЕЧЕРОМ 16+
23.15 Х/Ф «ТЕНЬ ЗВЕЗДЫ» 12+
00.55 Д/С «ВЕЛИКИЕ ДИНАСТИИ. ВОЛКОНСКИЕ» 12+
01.50 МОЯ РОДОСЛОВНАЯ 12+
02.30 НАЕДИНЕ СО ВСЕМИ 16+
03.15 Д/С «РОССИЯ ОТ КРАЯ ДО КРАЯ» 12+

РОССИЯ 1

05.00 УТРО РОССИИ. СУББОТА 12+
08.00 ВЕСТИ. МЕСТНОЕ ВРЕМЯ
08.20 МЕСТНОЕ ВРЕМЯ. СУББОТА
08.35 ПО СЕКРЕТУ ВСЕМУ СВЕТУ 12+
09.00 ФОРМУЛА ЕДЫ 12+
09.25 ПЯТЕРО НА ОДНОГО 12+
10.10 СТО К ОДНОМУ 12+
11.00, 17.00, 20.00 ВЕСТИ
11.30 ДОКТОР МЯСНИКОВ 12+
12.35 Т/С «ТАЙНЫ СЛЕДСТВИЯ» 16+
18.00 ПРИВЕТ,АНДРЕЙ! 12+
21.00 Х/Ф «СТОЛИЧНАЯ ШТУЧКА» 12+
00.50 Х/Ф «ОБУЧАЮ ИГРЕ НА ГИТАРЕ» 16+
03.50 Х/Ф «НЕ ПОКИДАЙ МЕНЯ, ЛЮБОВЬ» 12+

РОССИЯ К

06.30 БИБЛЕЙСКИЙ СЮЖЕТ 16+
07.05 М/Ф «ШАЙБУ! ШАЙБУ!. МАТЧ-РЕВАНШ. МЕТЕОР» НА РИНГЕ» 16+
08.05 Х/Ф «К КОМУ ЗАЛЕТЕЛ ПЕВЧИЙ КЕНАР» 16+
09.40 ОБЫКНОВЕННЫЙ КОНЦЕРТ 16+
10.10 Х/Ф «МОЙ ЛАСКОВЫЙ И НЕЖНЫЙ ЗВЕРЬ» 12+
11.55 ЗЕМЛЯ ЛЮДЕЙ. «НИВХИ. НЕУНЫВАЮЩИЙ НАРОД» 16+
12.25 ЭРМИТАЖ 16+
12.55 ЧЕРНЫЕ ДЫРЫ. БЕЛЫЕ ПЯТНА 16+
13.35 Д/Ф «ЭФФЕКТ БАБОЧКИ. КАРФАГЕН — СОПЕРНИК РИМА» 16+
14.05, 01.00 Д/Ф «АЛЬБАТРОС И ПИНГВИН» 16+
15.00 РАССКАЗЫ ИЗ РУССКОЙ ИСТОРИИ 16+
15.55 ОТСЕКАЯ ЛИШНЕЕ. «ПАОЛО ТРУБЕЦКОЙ. УЧИТЕЛЬ С ДРУГОЙ ПЛАНЕТЫ» 16+
16.40 Х/Ф «КО МНЕ, МУХТАР!» 6+
18.00, 01.55 ИСКАТЕЛИ. «ГАДАЛОВСКИЕ МИЛЛИОНЫ» 16+
18.45 Д/Ф «ВРЕМЯ МИЛОСЕРДИЯ» 16+
19.35 Х/Ф «И ЖИЗНЬ, И СЛЕЗЫ, И ЛЮБОВЬ» 6+
21.15 ЭСТРАДА,КОТОРУЮ НЕЛЬЗЯ ЗАБЫТЬ 16+
22.00 АГОРА. ТОК-ШОУ С МИХАИЛОМ ШВЫДКИМ 16+
23.00 Х/Ф «УГОНЯЯ ЛОШАДЕЙ» 16+
02.40 М/Ф «ДОЖДЛИВАЯ ИСТОРИЯ. ВЕЛИКОЛЕПНЫЙ ГОША» 16+

НТВ

05.05 Д/С «СПЕТО В СССР» 12+
05.50 Т/С «ИНСПЕКТОР КУПЕР» 16+
07.30 СМОТР 0+
08.00, 10.00, 16.00 СЕГОДНЯ
08.20 ПОЕДЕМ,ПОЕДИМ! 0+
09.20 ЕДИМ ДОМА 0+
10.20 ГЛАВНАЯ ДОРОГА 16+
11.00 ЖИВАЯ ЕДА С СЕРГЕЕМ МАЛОЗЕМОВЫМ 12+
12.00 КВАРТИРНЫЙ ВОПРОС 0+
13.00 СЕКРЕТ НА МИЛЛИОН 16+
15.00 СВОЯ ИГРА 0+
16.20 ЧП. РАССЛЕДОВАНИЕ 16+
17.00 СЛЕДСТВИЕ ВЕЛИ... 16+
19.00 ЦЕНТРАЛЬНОЕ ТЕЛЕВИДЕНИЕ 16+
20.20 Т/С «ПЯТЬ МИНУТ ТИШИНЫ. СИМБИРСКИЕ МОРОЗЫ» 12+
22.35 ТЫ НЕ ПОВЕРИШЬ! 16+
23.35 МЕЖДУНАРОДНАЯ ПИЛОРАМА 16+
00.15 КВАРТИРНИК НТВ У МАРГУЛИСА 16+
01.40 ДАЧНЫЙ ОТВЕТ 0+
02.35 ТАИНСТВЕННАЯ РОССИЯ 16+
03.20 Т/С «ПРОФИЛЬ УБИЙЦЫ» 16+

ТВЦ

06.00 Х/Ф «СЕКРЕТ НЕПРИСТУПНОЙ КРАСАВИЦЫ» 12+
07.30 ПРАВОСЛАВНАЯ ЭНЦИКЛОПЕДИЯ 6+
08.00 Х/Ф «ДЕЛА ЖИТЕЙСКИЕ» 12+
11.30, 14.30, 23.20 СОБЫТИЯ
11.45 Х/Ф «ВЫСОТА» 0+
13.30, 14.45 Х/Ф «ЗАГАДКА ФИБОНАЧЧИ» 12+
15.40 Х/Ф «ЗАГАДКА ЭЙНШТЕЙНА» 12+
17.30 Х/Ф «ЗАГАДКА ПИФАГОРА» 12+
19.10 Х/Ф «ЗАГАДКА ЦЕЗАРЯ» 12+
21.00 ПОСТСКРИПТУМ 16+
22.05 ПРАВО ЗНАТЬ! 16+
23.30 Д/Ф «КАРЛ III. КОРОЛЬ ОЖИДАНИЯ» 16+
00.10 Д/Ф «90-Е. ГУБЕРНАТОР НА ВЕРБЛЮДЕ» 16+
00.50 СПЕЦИАЛЬНЫЙ РЕПОРТАЖ 16+
01.20 ХВАТИТ СЛУХОВ! 16+
01.45 Д/Ф «ЗВЕЗДНЫЕ АЛИМЕНТЩИКИ» 16+
02.25 Д/Ф «ОХОТНИЦЫ НА МИЛЛИОНЕРОВ» 16+
03.05 Д/Ф «КЛУБ ПЕРВЫХ ЖЕН» 16+
03.45 Д/Ф «ЗВЕЗДНЫЕ ОТЧИМЫ» 16+
04.25 ЗАКОН И ПОРЯДОК 16+
04.55 ПЕТРОВКА,38 16+
05.10 Д/Ф «ЖАННА ПРОХОРЕНКО. БАЛЛАДА О ЛЮБВИ» 12+

СТС

06.00, 05.50 ЕРАЛАШ 0+
06.05 М/С «ФИКСИКИ» 0+
06.25, 05.30 МУЛЬТФИЛЬМЫ 0+
06.45 М/С «ТРИ КОТА» 0+
07.30 М/С «ОТЕЛЬ «У ОВЕЧЕК» 0+
08.00 М/С «ЛЕКС И ПЛУ. КОСМИЧЕСКИЕ ТАКСИСТЫ» 6+
08.25 УРАЛЬСКИЕ ПЕЛЬМЕНИ 16+
09.00, 09.30 ПРОСТО КУХНЯ 12+
10.00 100 МЕСТ,ГДЕ ПОЕСТЬ 16+
11.00 М/Ф «ДУША» 6+
13.00 Х/Ф «ЛЮДИ В ЧЕРНОМ» 16+
14.55 Х/Ф «ЛЮДИ В ЧЕРНОМ-2» 12+
16.40 Х/Ф «ЛЮДИ В ЧЕРНОМ-3» 12+
18.40 Х/Ф «ЛЮДИ В ЧЕРНОМ. ИНТЕРНЭШНЛ» 16+
21.00 Х/Ф «ПЛОХИЕ ПАРНИ НАВСЕГДА» 16+
23.35 Х/Ф «ПРИЗРАК В ДОСПЕХАХ» 16+
01.35 Х/Ф «РИТМ-СЕКЦИЯ» 18+
03.20 6 КАДРОВ 16+

РЕН-ТВ

05.00 НЕВЕРОЯТНО ИНТЕРЕСНЫЕ ИСТОРИИ 16+
07.00 С БОДРЫМ УТРОМ! 16+
08.00 О ВКУСНОЙ И ЗДОРОВОЙ ПИЩЕ 16+
08.30, 12.30, 16.30 НОВОСТИ 16+
09.00 МИНТРАНС 16+
10.00 САМАЯ ПОЛЕЗНАЯ ПРОГРАММА 16+
11.00, 13.00 ВОЕННАЯ ТАЙНА 16+
14.30 СОВБЕЗ 16+
15.30 ДОКУМЕНТАЛЬНЫЙ СПЕЦПРОЕКТ 16+
17.00 ЗАСЕКРЕЧЕННЫЕ СПИСКИ 16+
18.00 Х/Ф «ИНОПЛАНЕТНОЕ ВТОРЖЕНИЕ» 16+
20.10 Х/Ф «ХИЩНИК» 16+
22.15 Х/Ф «ХРАНИТЕЛИ» 16+
01.20 Х/Ф «БИБЛИОТЕКАРЬ-2» 16+
02.45 Х/Ф «БИБЛИОТЕКАРЬ-3» 16+
04.10 ТАЙНЫ ЧАПМАН 16+

ТНТ-СИФ

07.00, 08.00, 06.50 ОДНАЖДЫ В РОССИИ. СПЕЦДАЙДЖЕСТ 16+
09.00 МОДНЫЕ ИГРЫ 16+
09.30 ЗВЕЗДНАЯ КУХНЯ 16+
10.00, 11.00, 12.00, 13.00, 15.00, 16.00, 17.00 ОДНАЖДЫ В РОССИИ 16+
14.00 ВЫЗОВ 16+
17.50, 19.30 НОВАЯ БИТВА ЭКСТРАСЕНСОВ 16+
21.00 НОВЫЕ ТАНЦЫ 16+
23.00 ЖЕНСКИЙ СТЕНДАП 18+
00.05, 01.40 БИТВА ЭКСТРАСЕНСОВ 16+
02.50, 03.40 ИМПРОВИЗАЦИЯ 16+
04.25 COMEDY БАТТЛ 16+
05.15, 06.00 ОТКРЫТЫЙ МИКРОФОН 16+

МАТЧ-ТВ

06.00, 08.30 НОВОСТИ
06.05, 12.25, 00.00 ВСЕ НА МАТЧ! 12+
08.35 БИАТЛОН. PARI КУБОК РОССИИ. ГОНКА ПРЕСЛЕДОВАНИЯ. МУЖЧИНЫ. ПРЯМАЯ ТРАНСЛЯЦИЯ ИЗ ХАНТЫ-МАНСИЙСКА
09.30 ФУТБОЛ. ЧЕМПИОНАТ МИРА— 2022 Г. АНГЛИЯ-США. ТРАНСЛЯЦИЯ ИЗ КАТАРА 0+
11.35 БИАТЛОН. PARI КУБОК РОССИИ. ГОНКА ПРЕСЛЕДОВАНИЯ. ЖЕНЩИНЫ. ПРЯМАЯ ТРАНСЛЯЦИЯ ИЗ ХАНТЫ-МАНСИЙСКА
12.45 ФУТБОЛ. ЧЕМПИОНАТ МИРА— 2022 Г. ТУНИС-АВСТРАЛИЯ. ПРЯМАЯ ТРАНСЛЯЦИЯ ИЗ КАТАРА
15.00, 18.00, 21.00 КАТАР 2022 Г. ВСЕ НА ФУТБОЛ! ПРЯМОЙ ЭФИР
15.45 ФУТБОЛ. ЧЕМПИОНАТ МИРА— 2022 Г. ПОЛЬША-САУДОВСКАЯ АРАВИЯ. ПРЯМАЯ ТРАНСЛЯЦИЯ ИЗ КАТАРА
18.45 ФУТБОЛ. ЧЕМПИОНАТ МИРА— 2022 Г. ФРАНЦИЯ-ДАНИЯ. ПРЯМАЯ ТРАНСЛЯЦИЯ ИЗ КАТАРА
21.45 ФУТБОЛ. ЧЕМПИОНАТ МИРА— 2022 Г. АРГЕНТИНА-МЕКСИКА. ПРЯМАЯ ТРАНСЛЯЦИЯ ИЗ КАТАРА
00.45 ФУТБОЛ ПОСЛЕ ПОЛУНОЧИ 16+
01.10 ФУТБОЛ. ЧЕМПИОНАТ МИРА— 2022 Г. ТУНИС-АВСТРАЛИЯ. ТРАНСЛЯЦИЯ ИЗ КАТАРА 0+
03.15 ФУТБОЛ. ЧЕМПИОНАТ МИРА— 2022 Г. ПОЛЬША-САУДОВСКАЯ АРАВИЯ. ТРАНСЛЯЦИЯ ИЗ КАТАРА 0+
05.20 ГАНДБОЛ. ЧЕМПИОНАТ РОССИИ. OLIMPBET СУПЕРЛИГА. ЖЕНЩИНЫ. «РОСТОВ-ДОН» (РОСТОВ-НА-ДОНУ)-»ЛАДА» (ТОЛЬЯТТИ) 0+

ЧЕ

06.00, 01.30 УЛЕТНОЕ ВИДЕО 16+
06.30, 05.40 Х/Ф «ВОЗВРАЩЕНИЕ МУХТАРА 2» 12+
10.00 Т/С «СОЛДАТЫ 10» 12+
21.00 БОЛЬШОЙ КЭШ 16+
23.00 +100500 16+
23.30, 00.00 ТОПЧИК 2 16+
00.30 РЮКЗАК 16+

ДОМАШНИЙ

06.30 6 КАДРОВ 16+
07.00 Х/Ф «ДЖИНН» 16+
10.40, 01.45 Т/С «ВТОРАЯ ЖИЗНЬ ЕВЫ» 16+
19.00 Т/С «ВЕТРЕНЫЙ» 16+
22.30 Х/Ф «ПЕРЕЛЕТНЫЕ ПТИЦЫ» 16+
04.50 Д/С «ПОРОЧНЫЕ СВЯЗИ» 16+

ТВ-3

06.00 МУЛЬТФИЛЬМЫ 0+
11.00 Х/Ф «ДИКИЙ, ДИКИЙ ЗАПАД» 12+
13.15 Х/Ф «ПУНКТ НАЗНАЧЕНИЯ» 16+
15.15 Х/Ф «ПУНКТ НАЗНАЧЕНИЯ-2» 16+
17.00 НАСЛЕДНИКИ И САМОЗВАНЦЫ 16+
18.30, 19.45, 20.45, 21.45, 22.45, 23.45, 00.45, 01.30 Т/С «ЧЕРНОБЫЛЬ. ЗОНА ОТЧУЖДЕНИЯ» 16+
02.15, 03.00, 03.45, 04.30, 05.15 Д/С «ТАЙНЫЕ ЗНАКИ» 16+

ПЯТЫЙ

05.00, 05.20 Т/С «ВЕЛИКОЛЕПНАЯ ПЯТЕРКА-5» 16+
06.00, 06.40, 07.25, 08.10 Т/С «СПЕЦЫ» 16+
09.00 СВЕТСКАЯ ХРОНИКА 16+
10.05 ОНИ ПОТРЯСЛИ МИР 12+
10.50, 11.45, 12.45, 13.40 Т/С «МАМА В ЗАКОНЕ» 16+
14.35, 15.40, 16.40, 17.45 Х/Ф «ПРАКТИКАНТ» 16+
18.45, 19.30, 20.15, 21.05, 21.45, 22.30, 23.15 Т/С «СЛЕД» 16+
00.00 ИЗВЕСТИЯ. ГЛАВНОЕ 16+
01.05, 01.45, 02.25, 03.05, 03.45, 04.20 Т/С «ПОСЛЕДНИЙ МЕНТ» 16+

ВОСКРЕСЕНЬЕ, 27 НОЯБРЯ

ПЕРВЫЙ

05.10, 06.10 Х/Ф «СПОРТЛОТО-82» 0+
06.00, 10.00, 12.00 НОВОСТИ
06.55 ИГРАЙ,ГАРМОНЬ ЛЮБИМАЯ! 12+
07.40 ЧАСОВОЙ 12+
08.10 ЗДОРОВЬЕ 16+
09.20 МЕЧТАЛЛИОН. НАЦИОНАЛЬНАЯ ЛОТЕРЕЯ 12+
09.40 НЕПУТЕВЫЕ ЗАМЕТКИ 12+
10.15 ЖИЗНЬ СВОИХ 12+
11.10 ПОВАРА НА КОЛЕСАХ 12+
12.15 ВИДЕЛИ ВИДЕО? 0+
14.30 Х/Ф «ЖЕНЩИНЫ» 0+
16.30 ГОРЯЧИЙ ЛЕД. ФИГУРНОЕ КАТАНИЕ. ГРАН-ПРИ РОССИИ— 2022 Г. ПРОИЗВОЛЬНАЯ ПРОГРАММА. ЭТАП VI. ПРЯМОЙ ЭФИР
17.50 Д/С «РОМАНОВЫ» 12+
18.50 Д/Ф «КАК УБИЛИ ДЖОНА КЕННЕДИ» 16+
21.00 ВРЕМЯ
22.35 ЧТО? ГДЕ? КОГДА? 16+
23.45 Д/Ф «БЕЗУМНЫЕ ПРИКЛЮЧЕНИЯ ЛУИ ДЕ ФЮНЕСА» 12+
01.35 МОЯ РОДОСЛОВНАЯ 12+
02.20 НАЕДИНЕ СО ВСЕМИ 16+
03.05 Д/С «РОССИЯ ОТ КРАЯ ДО КРАЯ» 12+

РОССИЯ 1

05.35, 02.30 Х/Ф «МАМА ВЫХОДИТ ЗАМУЖ» 12+
07.15 УСТАМИ МЛАДЕНЦА 12+
08.00 МЕСТНОЕ ВРЕМЯ. ВОСКРЕСЕНЬЕ
08.35 КОГДА ВСЕ ДОМА 12+
09.25 УТРЕННЯЯ ПОЧТА 12+
10.10 СТО К ОДНОМУ 12+
11.00, 16.00 ВЕСТИ
11.50 Х/Ф «ДОМ ГДЕ СЕРДЦЕ» 12+
17.00, 19.00 ПЕСНИ ОТ ВСЕЙ ДУШИ 12+
18.00 ВСЕРОССИЙСКИЙ ОТКРЫТЫЙ ТЕЛЕВИЗИОННЫЙ КОНКУРС ЮНЫХ ТАЛАНТОВ «СИНЯЯ ПТИЦА» 12+
20.00 ВЕСТИ НЕДЕЛИ
22.00 МОСКВА. КРЕМЛЬ. ПУТИН 12+
22.40 ВОСКРЕСНЫЙ ВЕЧЕР С ВЛАДИМИРОМ СОЛОВЬЕВЫМ 12+
01.30 СУДЬБА ЧЕЛОВЕКА С БОРИСОМ КОРЧЕВНИКОВЫМ 12+

РОССИЯ К

06.30 М/Ф «КОТ ЛЕОПОЛЬД» 16+
07.30 Х/Ф «КО МНЕ, МУХТАР!» 6+
08.50 ТАЙНЫ СТАРОГО ЧЕРДАКА. «НАТЮРМОРТ» 16+
09.20 ДИАЛОГИ О ЖИВОТНЫХ. КАЛИНИНГРАДСКИЙ ЗООПАРК 16+
10.00 ПЕРЕДАЧА ЗНАНИЙ. ТЕЛЕВИЗИОННЫЙ КОНКУРС 16+
10.50 Х/Ф «ВО ВЛАСТИ ЗОЛОТА» 16+
12.25 Х/Ф «ЗАМОРОЖЕННОЕ ВРЕМЯ» 16+
13.30 Д/Ф «ЭЛЕМЕНТЫ» С АНТОНОМ УСПЕНСКИМ» 16+
14.00 100 ЛЕТ РОССИЙСКОМУ ДЖАЗУ. ЛЕГЕНДАРНЫЕ ИСПОЛНИТЕЛИ. ГЕОРГИЙ ГАРАНЯН, АНСАМБЛЬ «МЕЛОДИЯ» 16+
14.50 Х/Ф «ГОСПОДИН РИПУА» 16+
16.30 КАРТИНА МИРА С МИХАИЛОМ КОВАЛЬЧУКОМ 16+
17.10 ПЕШКОМ... 16+
17.40 Д/Ф «ПРЕДКИ НАШИХ ПРЕДКОВ. ВЕНГРЫ. В ПОИСКАХ MAGNA HUNGARIA» 16+
18.20 Д/Ф «ЗАЧЕМ РОССИИ ОПЕРЕТТА» 16+
19.30 НОВОСТИ КУЛЬТУРЫ 16+
20.10 Д/Ф «ЩЕЛКУНЧИК». ОБЫКНОВЕННОЕ ЧУДО» 16+
20.40 Х/Ф «МОЙ ЛАСКОВЫЙ И НЕЖНЫЙ ЗВЕРЬ» 12+
22.25 ШЕДЕВРЫ МИРОВОГО МУЗЫКАЛЬНОГО ТЕАТРА 16+
00.50 Х/Ф «АТЛАНТИКА» 16+
02.35 М/Ф «ПРИТЧА ОБ АРТИСТЕ (ЛИЦЕДЕЙ). КРЫЛЬЯ,НОГИ И ХВОСТЫ» 16+

НТВ

05.00 Т/С «ИНСПЕКТОР КУПЕР» 16+
06.35 ЦЕНТРАЛЬНОЕ ТЕЛЕВИДЕНИЕ 16+
08.00, 10.00, 16.00 СЕГОДНЯ
08.20 У НАС ВЫИГРЫВАЮТ! 12+
10.20 ПЕРВАЯ ПЕРЕДАЧА 16+
11.00 ЧУДО ТЕХНИКИ 12+
11.55 ДАЧНЫЙ ОТВЕТ 0+
13.00 НАШПОТРЕБНАДЗОР 16+
14.05 ОДНАЖДЫ... 16+
15.00 СВОЯ ИГРА 0+
16.20 СЛЕДСТВИЕ ВЕЛИ... 16+
18.00 НОВЫЕ РУССКИЕ СЕНСАЦИИ 16+
19.00 ИТОГИ НЕДЕЛИ
20.20 СУПЕРСТАР! ВОЗВРАЩЕНИЕ. НОВЫЙ СЕЗОН 16+
23.25 ЗВЕЗДЫ СОШЛИСЬ 16+
00.55 ОСНОВАНО НА РЕАЛЬНЫХ СОБЫТИЯХ 16+
03.25 Т/С «ПРОФИЛЬ УБИЙЦЫ» 16+

ТВЦ

06.00 Х/Ф «ВЫСОТА» 0+
07.30 Х/Ф «В ПОСЛЕДНИЙ РАЗ ПРОЩАЮСЬ» 12+
09.20 ЗДОРОВЫЙ СМЫСЛ 16+
09.50 «ЖЕНСКАЯ ЛОГИКА. ВИРУС ПОЗИТИВА». ЮМОРИСТИЧЕСКИЙ КОНЦЕРТ 12+
10.55 СТРАНА ЧУДЕС 6+
11.30, 00.35 СОБЫТИЯ
11.45 ТАЙНА ПЕСНИ 12+
12.15 Х/Ф «МАЧЕХА» 0+
13.55 МОСКВА РЕЗИНОВАЯ 16+
14.30 МОСКОВСКАЯ НЕДЕЛЯ 16+
15.00 «ЗА ШУТКОЙ В КАРМАН». ЮМОРИСТИЧЕСКИЙ КОНЦЕРТ 12+
16.10 Х/Ф «БЕЛОЕ ПЛАТЬЕ» 16+
18.05 Х/Ф «ЛОВУШКА ВРЕМЕНИ» 12+
22.00, 00.50 Х/Ф «УЛИКИ ИЗ ПРОШЛОГО. РОМАН БЕЗ ПОСЛЕДНЕЙ СТРАНИЦЫ» 12+
01.40 ПЕТРОВКА,38 16+
01.50 Х/Ф «АДВОКАТЪ АРДАШЕВЪ. ТАЙНА ПЕРСИДСКОГО ОБОЗА» 12+
04.50 Д/Ф «ВАДИМ СПИРИДОНОВ. Я УЙДУ В 47» 12+
05.30 МОСКОВСКАЯ НЕДЕЛЯ 12+

СТС

06.00, 05.50 ЕРАЛАШ 0+
06.05 М/С «ФИКСИКИ» 0+
06.25, 05.30 МУЛЬТФИЛЬМЫ 0+
06.45 М/С «ТРИ КОТА» 0+
07.30 М/С «ЦАРЕВНЫ» 0+
07.55, 10.00 УРАЛЬСКИЕ ПЕЛЬМЕНИ 16+
09.00 РОГОВ+ 16+
10.10 М/Ф «ПОТЕРЯННОЕ ЗВЕНО» 6+
12.05 Х/Ф «ЗОЛУШКА» 6+
14.15 М/Ф «ХОЛОДНОЕ СЕРДЦЕ-2» 6+
16.15 Х/Ф «ШАН-ЧИ И ЛЕГЕНДА ДЕСЯТИ КОЛЕЦ» 16+
18.55 М/Ф «СЕМЕЙКА АДДАМС» 12+
20.40 Х/Ф «БОЛЬШОЙ И ДОБРЫЙ ВЕЛИКАН» 12+
23.00 МАСКА. ТАНЦЫ 16+
00.55 Х/Ф «2+1» 16+
03.00 6 КАДРОВ 16+

РЕН-ТВ

05.00 ТАЙНЫ ЧАПМАН 16+
07.00 С БОДРЫМ УТРОМ! 16+
08.00 САМАЯ НАРОДНАЯ ПРОГРАММА 16+
08.30 НОВОСТИ 16+
09.00 Т/С «ЛАПСИ» 16+
23.00 ИТОГОВАЯ ПРОГРАММА 16+
23.55 САМЫЕ ШОКИРУЮЩИЕ ГИПОТЕЗЫ 16+

ТНТ-СИФ

07.00 М/Ф «МОЙ МАЛЕНЬКИЙ ПОНИ» 6+
08.55 Х/Ф «КОСМИЧЕСКИЙ ДЖЕМ» 12+
10.30 ПЕРЕЗАГРУЗКА 16+
11.00, 11.40, 12.15, 12.45, 13.20, 13.50, 14.20, 14.55, 15.25, 16.00, 16.30, 17.00, 17.30, 18.00, 18.30 Т/С «ЖУКИ» 16+
19.00 ЗВЕЗДЫ В АФРИКЕ 16+
21.00 КОНЦЕРТЫ (КАТ16+)
22.00, 04.20 ИМПРОВИЗАЦИЯ 16+
23.00 Я ТЕБЕ НЕ ВЕРЮ 16+
00.00 НОВЫЕ ТАНЦЫ 16+
01.55, 03.05 БИТВА ЭКСТРАСЕНСОВ 16+
05.10 COMEDY БАТТЛ 16+
05.55 ОТКРЫТЫЙ МИКРОФОН 16+
06.40 ОДНАЖДЫ В РОССИИ. СПЕЦДАЙДЖЕСТ 16+

МАТЧ-ТВ

06.00 НОВОСТИ
06.05, 12.25, 00.00 ВСЕ НА МАТЧ! 12+
08.50 БИАТЛОН. PARI КУБОК РОССИИ. ЭСТАФЕТА. МУЖЧИНЫ. ПРЯМАЯ ТРАНСЛЯЦИЯ ИЗ ХАНТЫ-МАНСИЙСКА
10.25 ФУТБОЛ. ЧЕМПИОНАТ МИРА—2022 Г. АРГЕНТИНА-МЕКСИКА. ТРАНСЛЯЦИЯ ИЗ КАТАРА 0+
12.45 ФУТБОЛ. ЧЕМПИОНАТ МИРА—2022 Г. ЯПОНИЯ-КОСТА-РИКА. ПРЯМАЯ ТРАНСЛЯЦИЯ ИЗ КАТАРА
15.00, 18.15, 21.00 КАТАР 2022 Г. ВСЕ НА ФУТБОЛ! ПРЯМОЙ ЭФИР
15.30 ФУТБОЛ. FONBET КУБОК РОССИИ. «ЗЕНИТ» (САНКТ-ПЕТЕРБУРГ)-»СПАРТАК» (МОСКВА). ПРЯМАЯ ТРАНСЛЯЦИЯ
18.45 ФУТБОЛ. ЧЕМПИОНАТ МИРА—2022 Г. ХОРВАТИЯ-КАНАДА. ПРЯМАЯ ТРАНСЛЯЦИЯ ИЗ КАТАРА
21.45 ФУТБОЛ. ЧЕМПИОНАТ МИРА—2022 Г. ИСПАНИЯ-ГЕРМАНИЯ. ПРЯМАЯ ТРАНСЛЯЦИЯ ИЗ КАТАРА
00.45 ФУТБОЛ ПОСЛЕ ПОЛУНОЧИ 16+
01.10 ФУТБОЛ. ЧЕМПИОНАТ МИРА—2022 Г. БЕЛЬГИЯ-МАРОККО. ТРАНСЛЯЦИЯ ИЗ КАТАРА 0+
03.15 ФУТБОЛ. ЧЕМПИОНАТ МИРА—2022 Г. ХОРВАТИЯ-КАНАДА. ТРАНСЛЯЦИЯ ИЗ КАТАРА 0+
05.20 КЕРЛИНГ. МЕЖДУНАРОДНЫЙ ТУРНИР «MUROM CLASSIC 2022». ЖЕНЩИНЫ 0+

ЧЕ

06.00 Х/Ф «ВОЗВРАЩЕНИЕ МУХТАРА 2» 12+
10.00 Т/С «СОЛДАТЫ 10» 12+
13.00 Т/С «СОЛДАТЫ 11» 12+
18.00, 23.00 +100500 16+
21.00 БОЛЬШОЙ КЭШ 16+
23.30, 00.00 ІТОПЧИК 2 16+
00.30 РЮКЗАК 16+
01.30 УЛЕТНОЕ ВИДЕО 16+

ДОМАШНИЙ

06.30 6 КАДРОВ 16+
06.40 Х/Ф «ОПЕКУН» 16+
10.15 Х/Ф «ЛЮБОВЬ ЗЛА» 16+
14.30 Х/Ф «ГРЫМЗА» 16+
18.45 ПЯТЬ УЖИНОВ 16+
19.00 Т/С «ВЕТРЕНЫЙ» 16+
22.25 Х/Ф «ДЕВИЧИЙ ЛЕС» 16+
01.55 Т/С «ВТОРАЯ ЖИЗНЬ ЕВЫ» 16+
05.05 Д/С «ПОРОЧНЫЕ СВЯЗИ» 16+

ТВ-3

06.00, 00.10 ДОМ ИСПОЛНЕНИЯ ЖЕЛАНИЙ 16+
06.05 ДОМ ИСПОЛНЕНИЯ ЖЕЛАНИЙ. ЗАВТРАК В ПОСТЕЛЬ 16+
06.30 МУЛЬТФИЛЬМЫ 0+
08.45 НОВЫЙ ДЕНЬ 12+
09.30 ДОМ ИСПОЛНЕНИЯ ЖЕЛАНИЙ. ЛУЧШАЯ ВЕРСИЯ СЕБЯ 16+
10.30, 11.00, 11.30 Д/С «СЛЕПАЯ» 16+
12.00, 13.00, 14.00, 15.00, 16.00, 16.45, 17.45 Т/С «ПОСТУЧИСЬ В МОЮ ДВЕРЬ» 16+
18.45 Х/Ф «МАТРИЦА ВРЕМЕНИ» 16+
20.45 Х/Ф «ПУНКТ НАЗНАЧЕНИЯ-3» 16+
22.45 Х/Ф «ПУНКТ НАЗНАЧЕНИЯ-4» 16+
00.15 Х/Ф «УБОЙНЫЕ КАНИКУЛЫ» 16+
01.45, 02.30, 03.15, 04.00, 04.45, 05.30 Д/С «ТАЙНЫЕ ЗНАКИ» 16+

ПЯТЫЙ

05.00, 05.40, 06.20, 07.05, 07.45, 08.35, 09.25, 10.20, 11.15, 12.10, 13.05, 13.55, 14.55, 15.45, 16.45, 17.35, 18.35 Т/С «УСЛОВНЫЙ МЕНТ-3» 16+
19.30, 20.20, 21.05, 21.45, 22.35, 23.25, 00.05 Т/С «СЛЕД» 16+
00.50, 01.40, 02.30, 03.15 Х/Ф «ПРАКТИКАНТ» 16+
04.05, 04.50 Т/С «МАМА В ЗАКОНЕ» 16+

За изменения в телепрограмме редакция ответственности не несет.

Актуально

Эффективный инструмент в реализации «гаражной амнистии»

Уникальный пилотный проект по оказанию бесплатной правовой помощи гражданам по вопросам «гаражной амнистии» стартовал и проходит в Пятигорске. Налицо первые результаты работы, проводимой ее организатором — Ставропольским региональным отделением Ассоциации юристов России во взаимодействии с Управлением Росреестра по Ставропольскому краю и администрацией города Пятигорска.

— С 23 сентября на базе нашего Центра по оказанию бесплатной юридической помощи и моей приемной как депутата еженедельно по пятницам с 10 до 12 часов проходит прием граждан по вопросам, связанным с «гаражной амнистией», — поясняет председатель СРО АЮР, депутат Думы Ставропольского края, президент нотариальной палаты Ставрополья, заслуженный юрист РФ Николай Кашурин. **— Как выясняется, процедура сбора и подготовки документов для последующей регистрации в собственность гаража и земли под ним в рамках проводимой в России «гаражной амнистии» вызывает немало вопросов у людей. Встречаются так называемые подводные камни, когда недостает тех или иных документов, возникают трудности с пониманием последовательности обращения в органы местного самоуправления, в Росреестр. Без консультации и помощи юриста-профессионала в этих случаях не обойтись, и мы помогаем всем, кто к нам обращается.**

Как показали несколько недель работы Центра, инициатива юристов Ставрополья нашла ответный отклик у пятигорчан, вызвав стабильно высокий интерес. Люди обращались к юристам не только в отведенное время приема по пятницам, но и в течение рабочей недели. Нередко случалось и так, что столкнувшись с той или иной трудностью при обращении в городскую администрацию или Росреестр, потенциальный владелец гаража понимал, что самостоятельно этот вопрос не решить.

— Работа с обращениями граждан в этом направлении подтвердила, что возникает немало затруднений и вопросов в ходе прохождения «гаражной амнистии», — говорит руководитель Центра по оказанию бесплатной юридической помощи в городе Пятигорске и помощник депутата Н. И. Кашурина Артур Мартиросян. **— Начиная с того, что люди просто не знают, куда обращаться и какие документы собирать, до рассмотрения каждой конкретной ситуации и принятия решений о том, как действовать в том или ином случае в соответствии с законодательством.**

Поиск путей разрешения проблемных вопросов по «гаражной амнистии» юристы ведут сообща с сотрудниками отдела регистрации объектов недвижимости № 3 Управления Росреестра по Ставропольскому краю.

Начальник отдела Елена Белозерова отмечает, что сложности у людей вызывает этап подготовки документов, в ходе которого каждый конкретный случай рассматривается отдельно.

— Замечательно, что у пятигорчан появилась возможность проработки наиболее сложных моментов в сборе документов с помощью профессионалов права, — подчеркивает она. **— Таким образом, юристы Центра вместе с кадастровыми инженерами и представителями органов местного самоуправления рассматривают ряд вопросов, определяющих все дальнейшие действия гражданина. На этом этапе выясняется, является ли тот или иной гараж самовольным строением или он капитальный, есть ли документы, которые свидетельствуют принадлежность гаража конкретному лицу, и прочее. После того, как подготовлен пакет документов, проводится работа с администрацией и кадастровым инженером. В результате либо сначала формируется земельный участок, либо, если он уже сформирован и границы его определены, местная администрация принимает решение о предоставлении этого земельного участка в аренду, ведь речь идет о регионе Кавказских Минеральных Вод, где, в соответствии с законодательством, земля не может предоставляться в собственность. Далее, как только решение принято и договор заключен, органы местного самоуправления в течение пяти дней обращаются в Росреестр за регистрацией договора аренды. А в случае, если право на гараж не оформлено, единовременно осуществляются регистрация договора, постановка гаража на учет и регистрация права собственности на него.**

— Это уникальная социально значимая акция, эффективность реализации которой подтверждается активностью обращений граждан, тем системным подходом, который заложен в основе нашего сотрудничества по вопросам «гаражной амнистии», — подчеркивает руководитель Управления Росреестра по Ставропольскому краю Евгений Кошель. **— Взаимодействие с юристами — эффективный инструмент в реализации «гаражной амнистии», ведь, как показала практика года работы в этом направлении, одного желания гражданина оформить право собственности на гараж недостаточно. Нужны знания и опыт, в чем состоит большой плюс Центра бесплатной юридической помощи, с которым напрямую сотрудничают структуры, реализующие этот проект в жизнь.**

— Безусловно, мы будем продолжать нашу совместную работу, — резюмирует Николай Кашурин. **— В дальнейшем постараемся распространить этот опыт на другие территории Ставропольского края, ведь сообща мы делаем одно большое общее дело — помогаем людям жить уверенно и стабильно, получать помощь профессионалов в защите своих прав и законных интересов.**

Напоминаем: прием граждан по вопросам «гаражной амнистии» продолжается. Получить консультацию можно еженедельно по пятницам с 10 до 12 часов по адресу: г. Пятигорск, пр-д Оранжерейный, 14, 2 этаж.

Елена Гончарова

Творчество

«Литературные резиденции» в Пятигорске

Проект Ассоциации союзов писателей и издателей (АСПИ) «Литературные резиденции» проходит в Пятигорске. Победители конкурса приехали в город-курорт, чтобы творить здесь, вдохновляясь красотами и умиротворенной жизнью на водах.

Автор> Татьяна Шишимер
Фото> Михаил Антоненко

Своим творчеством начинающие и маститые авторы делятся с общественностью. Так, на днях состоялась встреча участников проекта с представителями клуба «Серебряный возраст», организованная пятигорским местным отделением всероссийской политической партии «Единая Россия». Беседа прошла в филиале № 11 Центральной городской библиотеки им. М. Горького. Как рассказала руководитель клуба «Серебряный возраст», руководитель творческого народного литературно-музыкального объединения «Шестое чувство» Галина Осинцева, они всегда рады таким мероприятиям. Ведь члены клуба собираются дважды в месяц для того, чтобы изучать творчество различных поэтов и писателей. Но, когда в гости приходят сами авторы, да еще и из разных городов России, общение получается более ярким.

Задача проекта — найти новые таланты, поддержать их, создать условия для работы над интересными замыслами, помочь войти в литературное сообщество.

Слово — участнику

Наталья Шахманова (Сильва), г. Москва:

— Здесь я работаю над киносценарием. Основная мысль — проблема преодоления тяги к детству. Мне близка эта тема, так как я сейчас проживаю похожую ситуацию. В Пятигорске мне очень нравится, как и в других городах Кавминвод. Смотрю достопримечательности, пью минеральную воду. Пока моя любимая — та, что в Ессентуках. Уже съездила в горы. Все это очень вдохновляет.

Из редакционной почты

Спасибо за спасенную жизнь

Пятигорчанка Лариса Филикциановна Цветкова выражает благодарность врачам Городской клинической больницы, а именно коллективу отделения хирургического лечения сложных нарушений ритма сердца, который возглавляет Денис Игоревич Башта:

«В медицинское учреждение в октябре этого года меня доставили каретой «скорой помощи» с угасающим ритмом сердца. Коллектив отделения срочно взялся за мое спасение.

Сердечно-сосудистый хирург Ибрагим Ахмедович Амиродинов провел операцию по имплантации мне кардиостимулятора, а затем провел дальнейшее лечение. В настоящее время состояние мое стабильно. Об этом докторе больные говорят: «Это врач от Бога». Он спас уже немало безнадежных больных. Доброго здоровья ему и дальнейших успехов! Благодарю также врача-анестезиолога Оганеса Андронниковича Оганесян, операционную сестру Юлию Сегеевну Пятакову и всех медицинских работников и обслуживающий персонал. В отделении, где я лечилась, организована четкая работа всего коллектива. Точно в назначенное время выполняются медицинские процедуры для больных, выдаются лекарства и доставляется питание. Радует глаз идеальная чистота и порядок. В этом молодом коллективе дружелюбная обстановка и внимательное отношение к пациентам. Дорогие медики, мирного неба вам, бодрости, счастья и дальнейших успехов!»

ХИРУРГИ

Доктору И. А. Амиродинову и его колллегам с благодарностью за лечение

Прошли угасания муки,
Вновь вижу зеленый простор, —
Целую добрейшие руки
Хирургов-врачей и сестер.
Вы молоды и дерзновенны,
На недуг острите кинжал.
О Рыцари, гимны хвалебны
Никто вам еще не слагал.
Ваш путь будет свят и достоин,
Примером служить на века,
Что каждый из вас — храбрый воин
И что не дрожала рука.
Ваш подвиг, как жизни основа,
Хранится в семейном кругу.
Шлю вам благодарное слово —
Все, чем одарить вас могу.

Лариса Филикциановна Цветкова

В АО «ПЯТИГОРСКГОРГАЗ» НА ПОСТОЯННУЮ РАБОТУ ТРЕБУЮТСЯ:

АО «ПЯТИГОРСКГОРГАЗ»

- слесарь по эксплуатации и ремонту газового оборудования;
- электрогазосварщик; ◆ слесарь строительный;
- водитель автомобиля.

Обучение профессии слесаря по эксплуатации и ремонту газового оборудования службы внутридомового газового оборудования проводится за счет предприятия.

Если Вы ответственны, внимательны, пунктуальны, то Вы нам очень нужны.
Будем рады видеть Вас в нашем коллективе!
Обращаться в группу по работе с персоналом по адресу:
г. Пятигорск, ул. Козлова, 52а, или по телефону +7 (8793) 33-68-24.

ОГРН 1022601618280 № 302 Реклама

ИЗВЕЩЕНИЕ О ПРОВЕДЕНИИ СОБРАНИЯ О СОГЛАСОВАНИИ МЕСТОПОЛОЖЕНИЯ ГРАНИЦ ЗЕМЕЛЬНОГО УЧАСТКА

Кадастровым инженером Давыдовой Аленой Сергеевной, квалификационный аттестат 26-16-640, почтовый адрес: 357502, г. Пятигорск, ул. Бунимовича, 7, офис 38, адрес электронной почты: alienka.davydova@mail.ru, тел. 8-962-436-00-75; 8-961-472-37-78, выполняются кадастровые работы по уточнению местоположения границ и площади земельных участков.

26:33:310309:138, расположенного по адресу (местоположение): Ставропольский край, г. Пятигорск, С/Т «Восход» (массив № 15), садовый участок 138. Заказчиком кадастровых работ является физическое лицо — Мурадов Томсон Харлампиевич. СК, Пятигорск, пос. Нижнеподкумский, ул. Георгиевская, д. 2, кв., 21. 8-961-472-37-78.

26:33:310309:159, расположенного по адресу (местоположение): Ставропольский край, г. Пятигорск, С/Т «Восход» (массив № 15), садовый участок 159. Заказчиком кадастровых работ является физическое лицо — Попов Дмитрий Александрович. СК, Пятигорск, 3-я Линия, д. 61. 8-961-472-37-78.

26:33:310309:158, расположенного по адресу (местоположение): Ставропольский край, г. Пятигорск, С/Т «Восход» (массив № 15), садовый участок 158. Заказчиком кадастровых работ является физическое лицо — Попов Дмитрий Александрович. СК, Пятигорск, 3-я Линия, д. 61. 8-961-472-37-78.

26:33:310309:151, расположенного по адресу (местоположение): Ставропольский край, г. Пятигорск, С/Т «Восход» (массив № 15), садовый участок 151. Заказчиком кадастровых работ является физическое лицо — Саакян Геворг Симонович. СК, Пятигорск, 2-я Линия, д. 35а. 8-961-472-37-78.

Смежные земельные участки, с правообладателями которых требуется согласовать местоположение границ земельного участка: располагаются в кадастровом квартале 26:33:310309.

Собрание заинтересованных лиц по поводу согласования местоположения границ состоится по адресу: Ставропольский край, г. Пятигорск, ул. Бунимовича, д. 7, оф. 38, «19» декабря 2022 г. в 11 часов 00 минут.

С проектом межевого плана земельного участка можно ознакомиться по адресу: Ставропольский край, г. Пятигорск, ул. Бунимовича, д. 7, оф. 38.

Обоснованные возражения относительно местоположения границ, содержащихся в проекте межевого плана, и требования о проведении согласования местоположения границ земельных участков на местности принимаются с «17» ноября 2022 г. по «19» декабря 2022 г. по адресу: Ставропольский край, г. Пятигорск, ул. Бунимовича, д. 7, оф. 38.

При проведении согласования местоположения границ земельного участка при себе необходимо иметь документ, удостоверяющий личность, а также документы, подтверждающие права на соответствующий земельный участок. № 308 Реклама

ИЗВЕЩЕНИЕ О ПРОВЕДЕНИИ СОБРАНИЯ О СОГЛАСОВАНИИ МЕСТОПОЛОЖЕНИЯ ГРАНИЦЫ ЗЕМЕЛЬНОГО УЧАСТКА

Кадастровым инженером Семендяевым Алексеем Васильевичем (квалификационный аттестат № 26-16-643) Ставропольский край, город Пятигорск, ул. Ермолова, 12а, индекс 357500, тел. 8-800-350-32-92, e-mail: info@region-geo.ru, выполняются кадастровые работы:

По уточнению земельного участка с кадастровым номером **26:33:310311:103,** расположенного по адресу: Ставропольский край, г. Пятигорск, мкр С/Т «Меридиан» (массив № 15), садовый участок 103. Заказчиком кадастровых работ является Лазян Тамара Аршаковна, проживающая по адресу: Ставропольский край, Новоалександровский район, п. Темижбекский, ул. Железнодорожная, 185. Тел: 8(918) 772-87-18.

Смежный земельный участок, с правообладателем которого требуется согласовать местоположение границ, расположен по адресу: край Ставропольский, г. Пятигорск, мкр. С/Т «Меридиан» (массив № 15), садовый участок 102, с КН **26:33:310311:102.**

Смежный земельный участок, с правообладателем которого требуется согласовать местоположение границ, расположен по адресу: край Ставропольский, г. Пятигорск, С/Т «Меридиан» (массив № 15), садовый участок 110, с КН **26:33:310311:110,** а также с земельными участками, находящимися в кадастровом квартале **26:33:310311.**

Собрание заинтересованных лиц по поводу согласования местоположения границы состоится по адресу: Ставропольский край, город Пятигорск, ул. Ермолова, 12а, 19 декабря 2022 г. в 11.00.

С проектом межевого плана земельного участка можно ознакомиться по адресу: Ставропольский край, г. Пятигорск, ул. Ермолова, 12а, тел. 8-800-350-32-92.

Возражения по проекту межевого плана и требования о проведении согласования местоположения границы земельного участка на местности принимаются в течение 30 календарных дней после публикации данного извещения по адресу: Ставропольский край, г. Пятигорск, ул. Ермолова, 12а, тел. 8-800-350-32-92.

При проведении согласования местоположения границ при себе иметь документ, удостоверяющий личность, а также документы о правах на земельный участок. № 307 Реклама

▶ читай / комментируй / будь в курсе ▶ читай / комментируй / будь в курсе

новости, нужные людям...
www.pravda-kmv.ru
общественно-политическая газета
Реклама 16+

▶ читай / комментируй / будь в курсе ▶ читай / комментируй / будь в курсе

УТЕРЯННЫЙ АТТЕСТАТ о среднем (полном) общем образовании 26 АА 0063354 от 20.06.2009 г., выданный МОУ СОШ № 16 на имя **КАСИЛОВА Игоря Александровича,** считать недействительным. № 310 Реклама

ПРОГНОЗ ПОГОДЫ

18 НОЯБРЯ. Температура: ночь +7°С, день +16°С, облачно с прояснениями, атмосферное давление 716 мм рт. ст., влажность 56%, направление ветра Ю-З, скорость ветра 2 м/с.

19 НОЯБРЯ. Температура: ночь +9°С, день +13°С, облачно с прояснениями, атмосферное давление 724 мм рт. ст., влажность 64%, направление ветра Ю-В, скорость ветра 2 м/с.

20 НОЯБРЯ. Температура: ночь +8°С, день +14°С, облачно с прояснениями, атмосферное давление 724 мм рт. ст., влажность 60%, направление ветра Ю-З, скорость ветра 2 м/с.

21 НОЯБРЯ. Температура: ночь +7°С, день +14°С, пасмурно, атмосферное давление 723 мм рт. ст., влажность 60%, направление ветра Ю-В, скорость ветра 3 м/с.

22 НОЯБРЯ. Температура: ночь +7°С, день +12°С, пасмурно, атмосферное давление 722 мм рт. ст., влажность 64%, направление ветра Ю-В, скорость ветра 3 м/с.

23 НОЯБРЯ. Температура: ночь +6°С, день +11°С, пасмурно, атмосферное давление 720 мм рт. ст., влажность 63%, направление ветра Ю-В, скорость ветра 3 м/с.

24 НОЯБРЯ. Температура: ночь +5°С, день +10°С, пасмурно, атмосферное давление 723 мм рт. ст., влажность 81%, направление ветра Вст., скорость ветра 3 м/с.

Подготовила Наталья Симонова

Человек года — 2022

Высшая награда — материнство

В начале недели, 14 ноября, медицинская общественность отметила сразу два профессиональных праздника — Всемирный день борьбы с диабетом и День эндокринолога. В полной мере причастна к этой дате и победитель конкурса «Человек года — 2022» в номинации «Здравоохранение», один из ведущих специалистов пятигорской гинекологии и эндокринологии Надежда Брянцева.

Автор> Татьяна Иванова
Фото> из архива Надежды Брянцевой

Кому из пятигорчанок не известно имя директора консультативной поликлиники «Надежда» Н. В. Брянцевой? Если несведущие и найдутся, пусть обратятся за характеристикой к знакомым или в Интернете почитают. А там так и пишут: «Врач от Бога!» Меж тем сама Надежда Викторовна мечтала после школы совсем о другой профессии. Ни в семье, ни среди друзей, ни даже среди соседей юной Нади врачей не было. Но зато ее дедушке очень нравилась медик в оптике — такая грамотная, активная, самодостаточная, нужная всему району. И это дед настоял, чтобы внучка носила белый халат. Но случилось это не сразу. 15-летнюю Надю, влюбленную в Высоцкого, тянуло в горы. О них так романтично пел знаменитый бард, часто гостивший в Кабардино-Балкарии с концертами. В семейном архиве есть фото Высоцкого с Надиными дедом и отцом, которые строили канатку в Приэльбрусье. Вспоминая услышанные на концертах песни и глядя на фото, девушка решила непременно стать альпинисткой. И поступила в горно-металлургический институт, огорчив при этом деда. Семья в итоге уговорила, и Надя на следующий год «перепоступила» в медицинский.

Училась хорошо. На кафедре акушерства были такие преподаватели, которые влюбляли в профессию окончательно и бесповоротно. Повезло с наставниками и на Севере, куда молодой доктор Надежда Брянцева попала по направлению. Результаты работы тамошних старших коллег уже «гремели» по всей стране, от Калининграда до Владивостока, пациенты ехали к ним со всей России. А Надежда Викторовна работала и училась у них. Там и определился ее окончательный врачебный выбор. Она научилась диагностировать «поломки», лечить патологии, восполнять дефициты в женском организме, и женщины, у которых много лет не было детей, становились мамами.

За стенами клиники Надежда Брянцева, корифей пятигорской эндокринологии и гинекологии, большой доктор и новатор — (не) обыкновенная женщина. В ее гостеприимном доме любят бывать друзья, внуки. Там всегда живет кто-то из лохматых питомцев. А в редкие свободные минуты она ловит рыбу. Любимому мужу даст фору. Рыбалка — один из способов сбросить напряжение и отдохнуть от работы. Но больше всего Надежда Викторовна любит большую воду. **«Море, неважно какое — зимнее или летнее, главное — обнять его взглядом и почувствовать соленый запах ветра, это как последнее откровение Бога»,** — говорит она.

И хотя любимый город Надежды Брянцевой — Нальчик, поскольку именно там ее родовое гнездо, она не представляет себя без Пятигорска, без любимой работы, родного коллектива, без своих пациентов — а многие уже детей и внуков к ней приводят! Что касается победы в конкурсе «Человек года»… Как признается сама победительница, известие о том, что город решил отметить ее заслуги такой престижной наградой, было для нее неожиданным (Хотя награда эта далеко не единственная в профессиональном багаже специалиста с полувековым стажем.). Будучи человеком скромным, она вообще считает, что в ее коллективе есть люди более достойные… А вот коллеги так же, как многочисленные пациенты, даже не сомневаются: «Заслужила!» ⊗

Из первых уст

Надежда Брянцева, директор ООО «Консультативная поликлиника «Надежда», врач гинеколог-эндокринолог высшей категории:

— Если бы мне не нравилось, разве я бы работала гинекологом-эндокринологом? Может быть, это прозвучит пафосно, но мне действительно приятно видеть улыбающихся мне пациентов. Эта теплота дает некую зарядку. С коллегами по всему миру тоже с удовольствием встречаюсь и общаюсь на форумах и симпозиумах. Я экстраверт, такая уж я по характеру — никуда не денешься. Доброжелательное и честное общение с людьми придает мне бодрости. Тебя там *(показывает наверх)* видят по тому, как ты в отношениях с людьми проявляешь себя. Это самое главное!

Телефон рекламного отдела «Пятигорской правды» **33-09-13**

УЧРЕДИТЕЛЬ — администрация города Пятигорска

Главный редактор М. И. ГУЛЕВСКАЯ

АДРЕС РЕДАКЦИИ И ИЗДАТЕЛЯ: 357502, Пятигорск, ул. Университетская, 32а.
ТЕЛЕФОНЫ: главный редактор — 33-51-15, выпускающий редактор — 33-67-09, отдел рекламы — 33-09-13, секретарь — 33-73-97, компьютерный центр — 33-22-38, корреспонденты, радиоредакция — 33-24-36, отдел подписки и распространения — 33-03-78, бухгалтерия — 33-03-78.
http://pravda-kmv.ru e-mail:pravda@kmv.ru

Газета набрана и сверстана в редакции «Пятигорской правды», отпечатана в ООО «Издательство «Южный регион»: 357600, Россия, Ставропольский край, г. Ессентуки, ул. Никольская, 5а, тел./факс 8 (87934) 6-87-30.

Газета зарегистрирована в Управлении роскомнадзора по Ставропольскому краю. Свидетельство ПИ № ТУ 26-00355 от 20 октября 2011 г.

Все материалы, публикуемые в газете на правах рекламы, информационной услуги, помечаются значком ⊗ или № (счета), или словом «Реклама», или «На правах рекламы». Ответственность за их содержание и достоверность сведений в подобных материалах и рекламных объявлениях несут авторы. Их точка зрения не всегда может совпадать с позицией редакции. Редакция знакомится с письмами читателей, не вступая в переписку. Рукописи не рецензируются и не возвращаются. **Подписной индекс: 31685.**

Заказ № 2311 Тираж — 10 000 экз. Подписан в печать в 19.00. По графику — 19.00.

Российская Федерация
РЕШЕНИЕ
Думы города Пятигорска Ставропольского края

15 ноября 2022 г. **№ 40-19 РД**

О назначении публичных слушаний по проекту решения Думы города Пятигорска «О бюджете города-курорта Пятигорска на 2023 год и плановый период 2024 и 2025 годов»

В соответствии с Федеральным законом «Об общих принципах организации местного самоуправления в Российской Федерации», Уставом муниципального образования города-курорта Пятигорска, Положением о порядке организации и проведения публичных слушаний в муниципальном образовании городе-курорте Пятигорске,

Дума города Пятигорска

РЕШИЛА:

1. Опубликовать внесенный Главой города Пятигорска проект решения Думы города Пятигорска «О бюджете города-курорта Пятигорска на 2023 год и плановый период 2024 и 2025 годов», согласно приложению к настоящему решению.

2. Назначить проведение публичных слушаний по проекту решения Думы города Пятигорска «О бюджете города-курорта Пятигорска на 2023 год и плановый период 2024 и 2025 годов» на 1 декабря 2022 года на 11 часов 00 минут в здании администрации города Пятигорска (1 этаж, зал заседаний) по адресу: г. Пятигорск, пл. Ленина, 2.

3. Для организации и проведения публичных слушаний создать организационный комитет (рабочую группу) в следующем составе:

Величенко Анна Николаевна – заместитель заведующего отделом экономики, бухгалтерского учета и отчетности Думы города Пятигорска;

Деревянко Тимофей Вячеславович – председатель постоянного комитета Думы города Пятигорска по законности, местному самоуправлению, муниципальной собственности и землепользованию;

Журавлев Максим Михайлович – заведующий отделом правового и кадрового обеспечения, профилактики коррупционных правонарушений Думы города Пятигорска - юрисконсульт;

Капитонов Юрий Дмитриевич – заместитель председателя Думы города Пятигорска, осуществляющий полномочия на непостоянной основе;

Карпова Виктория Владимировна – заместитель главы администрации города Пятигорска;

Карташова Лариса Георгиевна – депутат Думы города Пятигорска, член постоянного комитета Думы города Пятигорска по бюджету и налогам;

Корниенко Константин Николаевич – заместитель председателя постоянного комитета Думы города Пятигорска по бюджету и налогам;

Малыгина Анастасия Александровна – заместитель главы администрации города Пятигорска, управляющий делами администрации города Пятигорска;

Маршалкин Семен Михайлович – заместитель председателя Думы города Пятигорска;

Михалева Елена Владимировна – управляющий делами Думы города Пятигорска;

Мягких Екатерина Георгиевна – заведующий отделом общей и организационной работы Думы города Пятигорска;

Савченко Владимир Алексеевич – председатель постоянного комитета Думы города Пятигорска по бюджету и налогам;

Сагайдак Лариса Дмитриевна – начальник муниципального учреждения «Финансовое управление администрации города Пятигорска».

4. Установить, что предложения по опубликованному проекту решения Думы города Пятигорска «О бюджете города-курорта Пятигорска на 2023 год и плановый период 2024 и 2025 годов» направляются в организационный комитет (рабочую группу) по адресу: г. Пятигорск, пл.Ленина, 2, 3-этаж (кабинет № 309) по 28 ноября 2022 года (включительно) в рабочие дни с 9-30 до 17-00 часов, в пятницу с 9-30 до 16-00 часов, также предложения могут быть поданы посредством сайта муниципального образования города-курорта Пятигорска (pyatigorsk.org) в разделе ОБЩЕСТВЕННОЕ ГОЛОСОВАНИЕ НА ПОРТАЛЕ ГОСУСЛУГ - ОБЩЕСТВЕННЫЕ ОБСУЖДЕНИЯ И ПУБЛИЧНЫЕ СЛУШАНИЯ и федеральной государственной информационной системы «Единый портал государственных и муниципальных услуг (функций)».

5. Контроль за исполнением настоящего решения возложить на постоянный комитет Думы города Пятигорска по бюджету и налогам (Савченко В.А.).

6. Настоящее решение вступает в силу со дня его официального опубликования.

Председатель Думы города Пятигорска **Л. В. ПОХИЛЬКО**
Глава города Пятигорска **Д. Ю. ВОРОШИЛОВ**

ПРИЛОЖЕНИЕ
к решению Думы города Пятигорска от 15 ноября 2022 года № 40-19 РД

ПРОЕКТ

Российская Федерация
РЕШЕНИЕ
Думы города Пятигорска Ставропольского края

_____ №_____

О бюджете города-курорта Пятигорска на 2023 год и плановый период 2024 и 2025 годов

В соответствии с Бюджетным кодексом Российской Федерации, Федеральным законом «Об общих принципах организации местного самоуправления в Российской Федерации», Уставом муниципального образования города-курорта Пятигорска, Положением о бюджетном процессе в городе-курорте Пятигорске

Дума города Пятигорска

РЕШИЛА:

1. Утвердить основные характеристики бюджета города-курорта Пятигорска (далее – бюджет города) на 2023 год и плановый период 2024 и 2025 годов:

общий объем доходов бюджета города на 2023 год в сумме 6 378 613 306,00 рублей, на 2024 год в сумме 6 284 645 244,00 рублей и на 2025 год в сумме 4 548 318 869,00 рублей;

общий объем расходов бюджета города на 2023 год в сумме 7 205 979 868,00 рублей, на 2024 год в сумме 6 284 645 244,00 рублей, в том числе условно утвержденные расходы в сумме 58 000 000,00 рублей и на 2025 год в сумме 4 548 318 869,00 рублей, в том числе условно утвержденные расходы в сумме 130 000 000,00 рублей;

дефицит бюджета города на 2023 год в сумме 827 366 562,00 рублей.

2. Утвердить источники финансирования дефицита бюджета города и погашения долговых обязательств города-курорта Пятигорска на 2023 год согласно приложению 1 к настоящему решению и на плановый период 2024 и 2025 годов согласно приложению 2 к настоящему решению.

3. Утвердить распределение доходов бюджета города по кодам классификации доходов бюджетов на 2023 год согласно приложению 3 к настоящему решению и на плановый период 2024 и 2025 годов согласно приложению 4 к настоящему решению.

4. Учесть в составе доходов бюджета города объем межбюджетных трансфертов, получаемых из других бюджетов бюджетной системы Российской Федерации, на 2023 год в сумме 4 275 473 053,00 рублей, на 2024 год в сумме 4 102 827 267,00 рублей и на 2025 год в сумме 2 296 686 596,00 рублей.

5. Установить, что в 2023 году на покрытие временных кассовых разрывов могут направляться остатки средств бюджета города, сложившиеся по состоянию на 1 января 2023 года, в объеме, не превышающем 850 000 000,00 рублей.

6. Утвердить:

распределение бюджетных ассигнований по разделам и подразделам, целевым статьям (муниципальным программам города-курорта Пятигорска и непрограммным направлениям деятельности), группам видов расходов классификации расходов бюджетов на 2023 год согласно приложению 5 к настоящему решению и на плановый период 2024 и 2025 годов согласно приложению 6 к настоящему решению;

ведомственную структуру расходов бюджета города на 2023 год согласно приложению 7 к настоящему решению и на плановый период 2024 и 2025 годов согласно приложению 8 к настоящему решению;

распределение бюджетных ассигнований по муниципальным программам города-курорта Пятигорска на 2023 год согласно приложению 9 к настоящему решению и на плановый период 2024 и 2025 годов согласно приложению 10 к настоящему решению;

распределение бюджетных ассигнований по разделам и подразделам классификации расходов бюджетов на 2023 год согласно приложению 11 к настоящему решению и на плановый период 2024 и 2025 годов согласно приложению 12 к настоящему решению.

7. Утвердить общий объем бюджетных ассигнований на исполнение публичных нормативных обязательств:

на 2023 год в сумме 815 613 782,00 рублей, из них за счет субвенций, получаемых из других бюджетов бюджетной системы Российской Федерации, в сумме 810 842 382,00 рублей;

на 2024 год в сумме 599 176 971,00 рублей, из них за счет субвенций, получаемых из других бюджетов бюджетной системы Российской Федерации, в сумме 596 132 171,00 рублей;

на 2025 год в сумме 572 352 462,00 рублей, из них за счет субвенций, получаемых из других бюджетов бюджетной системы Российской Федерации, в сумме 570 999 262,00 рублей.

8. Утвердить объем дорожного фонда муниципального образования города-курорта Пятигорска на 2023 год в сумме 512 258 568,00 рублей, на 2024 год в сумме 302 213 842,00 рублей и на 2025 год в сумме 252 411 112,00 рублей.

9. Приоритетными расходами бюджета города являются расходы, направленные на:

выплату персоналу в целях обеспечения выполнения функций органами местного самоуправления города-курорта Пятигорска, органами администрации города Пятигорска, муниципальными казенными учреждениями города-курорта Пятигорска, а также оплату услуг по перечислению выплат персоналу;

социальное обеспечение и иные выплаты населению, а также оплату услуг по перечислению, почтовому переводу (доставке, вручению) социальных выплат населению;

уплату налогов, сборов и иных платежей;

финансовое обеспечение мероприятий, связанных с профилактикой и устранением последствий распространения коронавирусной инфекции, с предотвращением влияния ухудшения геополитической и экономической ситуации на развитие отраслей экономики на территории города-курорта Пятигорска;

оплату коммунальных услуг и услуг связи;

приобретение медикаментов, перевязочных средств и прочих лечебных расходов;

приобретение (изготовление) продуктов питания и оплату услуг по организации питания для муниципальных казенных учреждений города-курорта Пятигорска;

обслуживание и погашение муниципального долга;

оплату договоров гражданско-правового характера, заключенных с физическими лицами;

предоставление субсидий муниципальным бюджетным учреждениям города-курорта Пятигорска и муниципальным автономным учреждениям города-курорта Пятигорска на финансовое обеспечение выполнения муниципального задания на оказание муниципальных услуг (выполнение работ) в части расходов, указанных в абзацах 2 – 8 настоящего пункта;

предоставление субсидий муниципальным бюджетным учреждениям города-курорта Пятигорска и муниципальным автономным учреждениям города-курорта Пятигорска на иные цели в части расходов, указанных в абзацах 2 – 8 настоящего пункта;

финансовое обеспечение мероприятий, источником финансового обеспечения которых являются средства резервного фонда администрации города Пятигорска;

реализацию мероприятий муниципальных программ города-курорта Пятигорска, направленных на достижение соответствующих результатов региональных проектов (программ) в рамках реализации федеральных проектов, в том числе входящих в состав соответствующих национальных проектов;

исполнение иных расходных обязательств города-курорта Пятигорска, предусматривающих софинансирование за счет средств бюджета Ставропольского края.

Главным распорядителям средств бюджета города обеспечить направление средств бюджета города на финансирование указанных расходов в 2023 году и плановом периоде 2024 и 2025 годов в первоочередном порядке в пределах доведенных лимитов бюджетных обязательств и бюджетных ассигнований на исполнение публичных нормативных обязательств.

10. Субсидии юридическим лицам (за исключением субсидий муниципальным (государственным) учреждениям), индивидуальным предпринимателям и физическим лицам – производителям товаров, работ, услуг предоставляются на:

мероприятия по перевозке инвалидов в «Социальном такси»;

возмещение затрат субъектов малого и среднего предпринимательства, осуществляющих деятельность в сфере социального предпринимательства;

поддержку инициативы в развитии туристического продукта города-курорта Пятигорска;

обеспечение мероприятий по капитальному ремонту многоквартирных домов за счет средств, полученных от государственной корпорации - Фонда содействия реформированию жилищно-коммунального хозяйства;

возмещение недополученных доходов транспортным предприятиям, оказывающим услуги по перевозке пассажиров наземным электрическим транспортом на территории города-курорта Пятигорска, связанных с реализацией льготных месячных проездных билетов (льготной активацией электронной транспортной карты) отдельным категориям граждан;

возмещение недополученных доходов транспортным предприятиям, оказывающим услуги по перевозке пассажиров наземным электрическим транспортом на территории города-курорта Пятигорска, связанных с предоставлением права бесплатного (льготного) проезда в наземном электрическом транспорте участникам (инвалидам) Великой Отечественной войны;

возмещение недополученных доходов транспортным предприятиям, оказывающим услуги по перевозке пассажиров городским пассажирским автобусным транспортом на территории города-курорта Пятигорска, связанных с предоставлением права бесплатного (льготного) проезда пассажирским автобусным транспортом участникам (инвалидам) Великой Отечественной войны;

возмещение недополученных доходов транспортным предприятиям, оказывающим услуги по перевозке пассажиров городским пассажирским автобусным транспортом на территории города-курорта Пятигорска, связанных с реализацией льготных месячных проездных билетов (льготной активацией электронной транспортной карты) отдельным категориям граждан;

возмещение фактически произведенных затрат в связи с оказанием ритуальных услуг по гарантированному перечню услуг по погребению специализированной службе по вопросам похоронного дела.

Субсидии юридическим лицам (за исключением субсидий муниципальным (государственным) учреждениям), индивидуальным предпринимателям и физическим лицам – производителям товаров, работ, услуг, предусмотренные настоящим решением, предоставляются в порядке, устанавливаемом администрацией города Пятигорска.

11. В соответствии с пунктом 3 статьи 217 Бюджетного кодекса Российской Федерации установить, что основанием для внесения в 2023 году и плановом периоде 2024 и 2025 годов изменений в показатели сводной бюджетной росписи бюджета города является распределение зарезервированных средств в составе утвержденных бюджетных ассигнований:

на 2023 год в объеме 1 000 000,00 рублей, на 2024 год в объеме 1 000 000,00 рублей и на 2025 год в объеме 1 000 000,00 рублей, предусмотренных по подразделу «Другие общегосударственные вопросы» раздела «Общегосударственные вопросы» классификации расходов бюджетов на финансовое обеспечение гарантий и выплату единовременного поощрения муниципальным служащим в связи с выходом на страховую пенсию в соответствии с действующим законодательством;

на 2023 год в объеме 40 000 000,00 рублей, на 2024 год в объеме 20 000 000,00 рублей и на 2025 год в объеме 20 000 000,00 рублей, предусмотренных по подразделу «Резервные фонды» раздела «Общегосударственные вопросы» классификации расходов бюджетов на мероприятия, источником финансового обеспечения которых являются средства резервного фонда администрации города Пятигорска, в соответствии с постановлением администрации города Пятигорска от 19.08.2022 № 3165 «Об утверждении порядка использования бюджетных ассигнований резервного фонда администрации города Пятигорска», в том числе на ликвидацию последствий чрезвычайных ситуаций на 2023 год в объеме 4 000 000,00 рублей, на 2024 год в объеме 2 000 000,00 рублей и на 2025 год в объеме 2 000 000,00 рублей;

на 2023 год в объеме 18 168 706,00 рублей, на 2024 год в объеме 18 168 706,00 рублей и на 2025 год в объеме 18 168 706,00 рублей, предусмотренных по подразделу «Дошкольное образование» раздела «Образование» классификации расходов бюджетов на финансовое обеспечение оплаты труда и начислений на выплаты по оплате труда работникам муниципальных учреждений города-курорта Пятигорска, выплат стимулирующего характера по итогам года работникам муниципальных учреждений города-курорта Пятигорска, на финансовое обеспечение расходов, связанных с созданием и изменением структуры сети муниципальных учреждений города-курорта Пятигорска, на финансовое обеспечение закупок товаров, работ и услуг муниципальных учреждений города-курорта Пятигорска, в том числе по организации и обеспечению охраны и пожарной безопасности в муниципальных учреждениях города-курорта Пятигорска;

на 2023 год в объеме 14 272 227,00 рублей, на 2024 год в объеме 14 272 227,00 рублей и на 2025 год в объеме 14 272 227,00 рублей, предусмотренных по подразделу «Общее образование» раздела «Образование» классификации расходов бюджетов на финансовое обеспечение оплаты труда и начислений на выплаты по оплате труда работникам муниципальных учреждений города-курорта Пятигорска, выплат стимулирующего характера по итогам года работникам муниципальных учреждений города-курорта Пятигорска, на финансовое обеспечение расходов, связанных с созданием и изменением структуры сети муниципальных учреждений города-курорта Пятигорска, на финансовое обеспечение закупок товаров, работ и услуг муниципальных учреждений города-курорта Пятигорска, в том числе по организации и обеспечению охраны и пожарной безопасности в муниципальных учреждениях города-курорта Пятигорска;

на 2023 год в объеме 5 007 155,00 рублей, на 2024 год в объеме 5 007 155,00 рублей и на 2025 год в объеме 5 007 155,00 рублей, предусмотренных по подразделу «Дополнительное образование детей» раздела «Образование» классификации расходов бюджетов на финансовое обеспечение оплаты труда и начислений на выплаты по оплате труда работникам муниципальных учреждений города-курорта Пятигорска, выплат стимулирующего характера по итогам года работникам муниципальных учреждений города-курорта Пятигорска, на финансовое обеспечение расходов, связанных с созданием и изменением структуры сети муниципальных учреждений города-курорта Пятигорска, на финансовое обеспечение закупок товаров, работ и услуг муниципальных учреждений города-курорта Пятигорска, в том числе по организации и обеспечению охраны и пожарной безопасности в муниципальных учреждениях города-курорта Пятигорска;

на 2023 год в объеме 2 682 830,00 рублей, на 2024 год в объеме 2 682 830,00 рублей и на 2025 год в объеме 2 682 830,00 рублей, предусмотренных по подразделу «Культура» раздела «Культура, кинематография» классификации расходов бюджетов на финансовое обеспечение оплаты труда и начислений на выплаты по оплате труда работникам муниципальных учреждений города-курорта Пятигорска, выплат стимулирующего характера по итогам года работникам муниципальных учреждений города-курорта Пятигорска, на финансовое обеспечение расходов, связанных с созданием и изменением структуры сети муниципальных учреждений города-курорта Пятигорска, на финансовое обеспечение закупок товаров, работ и услуг муниципальных учреждений города-курорта Пятигорска, в том числе по организации и обеспечению охраны и пожарной безопасности в муниципальных учреждениях города-курорта Пятигорска;

на 2023 год в объеме 6 594 079,00 рублей, на 2024 год в объеме 6 594 079,00 рублей и на 2025 год в объеме 6 594 079,00 рублей, предусмотренных по подразделу «Физическая культура» раздела «Физическая культура и спорт» классификации расходов бюджетов на финансовое обеспечение оплаты труда и начислений на выплаты по оплате труда работникам муниципальных учреждений города-курорта Пятигорска, выплат стимулирующего характера по итогам года работникам муниципальных учреждений города-курорта Пятигорска, на финансовое обеспечение расходов, связанных с созданием и изменением структуры сети муниципальных учреждений города-курорта Пятигорска, на финансовое обеспечение закупок товаров, работ и услуг муниципальных учреждений города-курорта Пятигорска, в том числе по организации и обеспечению охраны и пожарной безопасности в муниципальных учреждениях города-курорта Пятигорска.

12. В соответствии с пунктом 8 статьи 217 Бюджетного кодекса Российской Федерации установить, что основаниями для внесения в 2023 году и плановом периоде 2024 и 2025 годов изменений в показатели сводной бюджетной росписи бюджета города являются:

перераспределение бюджетных ассигнований, предусмотренных на реализацию мероприятий по развитию транспортной системы и обеспечению безопасности дорожного движения по наказам избирателей, на реализацию мероприятий по организации и обеспечению охраны в муниципальных учреждениях города-курорта Пятигорска и на реализацию мероприятий по организации и обеспечению пожарной безопасности муниципальных учреждений города-курорта Пятигорска;

увеличение бюджетных ассигнований резервного фонда администрации города Пятигорска за счет соответствующего уменьшения иных бюджетных ассигнований, предусмотренных на соответствующий финансовый год.

13. Установить, что в 2023 году казначейскому сопровождению подлежат следующие средства, предоставляемые на основании муниципальных контрактов (договоров), из бюджета города:

(Продолжение на 14-й стр.)

1) авансовые платежи по муниципальным контрактам о поставке товаров, выполнении работ, оказании услуг, заключаемым на строительство, реконструкцию, капитальный ремонт объектов капитального строительства на сумму от 200 000 000,00 рублей;

2) авансовые платежи по контрактам (договорам) о поставке товаров, выполнении работ, оказании услуг, заключаемым муниципальными бюджетными учреждениями города-курорта Пятигорска и муниципальными автономными учреждениями города-курорта Пятигорска на строительство, реконструкцию, капитальный ремонт объектов капитального строительства на сумму от 200 000 000,00 рублей;

3) остатки средств бюджета города, не использованных по состоянию на 1 января 2023 года, казначейское сопровождение которых осуществлялось в соответствии с пунктом 12 решения Думы города Пятигорска от 21 декабря 2021 года № 57-6 РД «О бюджете города-курорта Пятигорска на 2023 год и плановый период 2024 и 2025 годов».

Казначейское сопровождение средств бюджета города-курорта Пятигорска, получаемых на основании муниципальных контрактов и контрактов (договоров), указанных в подпунктах 1 и 2 настоящего пункта, информация о которых в соответствии с правовыми актами Российской Федерации не подлежит размещению в единой информационной системе в сфере закупок, не осуществляется.

14. Установить, что финансовое обеспечение бюджетных обязательств, принятых в установленном порядке главными распорядителями средств бюджета города и муниципальными казенными учреждениями города-курорта Пятигорска и не исполненных по состоянию на 1 января 2023 года, осуществляется в первоочередном порядке в пределах бюджетных ассигнований, утвержденных на 2023 год соответствующему главному распорядителю средств бюджета города.

15. Установить, что доходы бюджета города:

от платы за негативное воздействие на окружающую среду, от штрафов, установленных Кодексом Российской Федерации об административных правонарушениях за административные правонарушения в области охраны окружающей среды и природопользования, от административных штрафов, установленных Законом Ставропольского края «Об административных правонарушениях в Ставропольском крае» за административные правонарушения в области охраны окружающей среды и природопользования, от платежей по искам о возмещении вреда, причиненного окружающей среде, в том числе водным объектам, вследствие нарушений обязательных требований, а также от платежей, уплачиваемых при добровольном возмещении вреда, причиненного окружающей среде, в том числе водным объектам, вследствие нарушений обязательных требований, направляются на реализацию мероприятий, указанных в пункте 1 статьи 166, пункте 1 статьи 751 и пункте 1 статьи 782 Федерального закона «Об охране окружающей среды»;

от использования находящихся в собственности города-курорта Пятигорска объектов культурного наследия, включенных в единый государственный реестр объектов культурного наследия (памятников истории и культуры) народов Российской Федерации, и (или) выявленных объектов культурного наследия, направляются в соответствии со статьей 13 Федерального закона «Об объектах культурного наследия (памятниках истории и культуры) народов Российской Федерации» на реализацию мероприятий по сохранению, популяризации и государственной охране объектов культурного наследия.

16. Установить:

верхний предел муниципального внутреннего долга города-курорта Пятигорска по состоянию:

на 1 января 2024 года в сумме 990 000 000,00 рублей, в том числе по муниципальным гарантиям в сумме 0,00 рублей;

на 1 января 2025 года в сумме 990 000 000,00 рублей, в том числе по муниципальным гарантиям в сумме 0,00 рублей;

на 1 января 2026 года в сумме 990 000 000,00 рублей, в том числе по муниципальным гарантиям в сумме 0,00 рублей.

17. Утвердить объем расходов на обслуживание муниципального долга города-курорта Пятигорска в 2023 году в сумме 75 000 000,00 рублей, в 2024 году в сумме 75 000 000,00 рублей и в 2025 году в сумме 78 000 000,00 рублей.

18. Утвердить Программу муниципальных внутренних заимствований города-курорта Пятигорска на 2023 год и Программу муниципальных внутренних заимствований города-курорта Пятигорска на плановый период 2024 и 2025 годов согласно приложению 13 к настоящему решению.

19. Утвердить Программу муниципальных гарантий города-курорта Пятигорска на 2023 год и Программу муниципальных гарантий города-курорта Пятигорска на плановый период 2024 и 2025 годов согласно приложению 14 к настоящему решению.

20. В 2023 году и в плановом периоде 2024 и 2025 годов предоставление бюджетных кредитов из средств бюджета города не предусматривается.

21. В 2023 году и в плановом периоде 2024 и 2025 годов предоставление муниципальных гарантий из средств бюджета города не предусматривается.

22. В 2023 году и в плановом периоде 2024 и 2025 годов выпуск муниципальных ценных бумаг города-курорта Пятигорска не предусматривается.

23. Настоящее решение вступает в силу с 1 января 2023 года.

24. Настоящее решение подлежит официальному опубликованию не позднее 10 дней после его подписания в установленном порядке.

Председатель Думы города Пятигорска **Л. В. ПОХИЛЬКО**
Глава города Пятигорска **Д. Ю. ВОРОШИЛОВ**

ПРИЛОЖЕНИЕ 1
к решению Думы города Пятигорска
_____ № _____

ИСТОЧНИКИ
финансирования дефицита бюджета города и погашения долговых обязательств города-курорта Пятигорска на 2023 год

в рублях

Коды бюджетной классификации	Наименование	Всего на 2023 год
ВСЕГО ДОХОДЫ бюджета города		6 378 613 306,00
ВСЕГО РАСХОДЫ бюджета города		7 205 979 868,00
ДЕФИЦИТ БЮДЖЕТА ГОРОДА		-827 366 562,00
В С Е Г О ИСТОЧНИКОВ ФИНАНСИРОВАНИЯ ДЕФИЦИТА БЮДЖЕТА		827 366 562,00
	в том числе:	
000 01 02 00 00 00 0000 000	КРЕДИТЫ КРЕДИТНЫХ ОРГАНИЗАЦИЙ В ВАЛЮТЕ Российской Федерации	165 000 000,00
604 01 02 00 00 04 0000 710	Привлечение городскими округами кредитов от кредитных организаций в валюте Российской Федерации	2 265 000 000,00
604 01 02 00 00 04 0000 810	Погашение городскими округами кредитов от кредитных организаций в валюте Российской Федерации	-2 100 000 000,00
000 01 03 00 00 00 0000 000	БЮДЖЕТНЫЕ КРЕДИТЫ ИЗ ДРУГИХ БЮДЖЕТОВ БЮДЖЕТНОЙ СИСТЕМЫ Российской Федерации	0,00
604 01 03 01 00 04 0000 710	Привлечение кредитов из других бюджетов бюджетной системы Российской Федерации бюджетами городских округов в валюте Российской Федерации	865 000 000,00
604 01 03 01 00 04 0000 810	Погашение бюджетами городских округов кредитов из других бюджетов бюджетной системы Российской Федерации в валюте Российской Федерации	-865 000 000,00
000 01 05 00 00 00 0000 000	ИЗМЕНЕНИЕ ОСТАТКОВ СРЕДСТВ НА СЧЕТАХ ПО УЧЕТУ СРЕДСТВ БЮДЖЕТОВ	662 366 562,00
604 01 05 02 01 04 0000 510	Увеличение прочих остатков денежных средств бюджетов городских округов	-9 508 613 306,00
604 01 05 02 01 04 0000 610	Уменьшение прочих остатков денежных средств бюджетов городских округов	10 170 979 868,00

Управляющий делами Думы города Пятигорска **Е. В. МИХАЛЕВА**

ПРИЛОЖЕНИЕ 2
к решению Думы города Пятигорска
_____ № _____

ИСТОЧНИКИ
финансирования дефицита бюджета города и погашения долговых обязательств города-курорта Пятигорска на плановый период 2024 и 2025 годов

в рублях

Коды бюджетной классификации	Наименование	Всего на 2024 год	Всего на 2025 год
ВСЕГО ДОХОДЫ бюджета города		6 284 645 244,00	4 548 318 869,00
ВСЕГО РАСХОДЫ бюджета города		6 284 645 244,00	4 548 318 869,00
ДЕФИЦИТ БЮДЖЕТА ГОРОДА		0,00	0,00
В С Е Г О ИСТОЧНИКОВ ФИНАНСИРОВАНИЯ ДЕФИЦИТА БЮДЖЕТА		0,00	0,00
	в том числе:		
000 01 02 00 00 00 0000 000	КРЕДИТЫ КРЕДИТНЫХ ОРГАНИЗАЦИЙ В ВАЛЮТЕ Российской Федерации	0,00	163 333 000,00
604 01 02 00 00 04 0000 710	Привлечение городскими округами кредитов от кредитных организаций в валюте Российской Федерации	2 100 000 000,00	2 263 333 000,00
604 01 02 00 00 04 0000 810	Погашение городскими округами кредитов от кредитных организаций в валюте Российской Федерации	-2 100 000 000,00	-2 100 000 000,00
000 01 03 00 00 00 0000 000	БЮДЖЕТНЫЕ КРЕДИТЫ ИЗ ДРУГИХ БЮДЖЕТОВ БЮДЖЕТНОЙ СИСТЕМЫ Российской Федерации	0,00	-163 333 000,00
604 01 03 01 00 04 0000 710	Привлечение кредитов из других бюджетов бюджетной системы Российской Федерации бюджетами городских округов в валюте Российской Федерации	879 000 000,00	890 000 000,00
604 01 03 01 00 04 0000 810	Погашение бюджетами городских округов кредитов из других бюджетов бюджетной системы Российской Федерации в валюте Российской Федерации	-879 000 000,00	-1 053 333 000,00
000 01 05 00 00 00 0000 000	ИЗМЕНЕНИЕ ОСТАТКОВ СРЕДСТВ НА СЧЕТАХ ПО УЧЕТУ СРЕДСТВ БЮДЖЕТОВ	0,00	0,00
604 01 05 02 01 04 0000 510	Увеличение прочих остатков денежных средств бюджетов городских округов	-9 263 645 244,00	-7 701 651 869,00
604 01 05 02 01 04 0000 610	Уменьшение прочих остатков денежных средств бюджетов городских округов	9 263 645 244,00	7 701 651 869,00

Управляющий делами Думы города Пятигорска **Е. В. МИХАЛЕВА**

ПРИЛОЖЕНИЕ 3
к решению Думы города Пятигорска
_____ № _____

Распределение доходов бюджета города по кодам классификации доходов бюджетов на 2023 год

в рублях

Код бюджетной классификации РФ		Наименование доходов	Объем доходов на 2023 год
000 1 00 00000 00 0000 000		НАЛОГОВЫЕ И НЕНАЛОГОВЫЕ ДОХОДЫ	2 103 140 253,00
000 1 01 00000 00 0000 000		НАЛОГИ НА ПРИБЫЛЬ, ДОХОДЫ	1 107 460 000,00
000 1 01 02000 01 0000 110		НАЛОГ НА ДОХОДЫ ФИЗИЧЕСКИХ ЛИЦ	1 107 460 000,00
182	1 01 02010 01 0000 110	Налог на доходы физических лиц с доходов, источником которых является налоговый агент, за исключением доходов, в отношении которых исчисление и уплата налога осуществляются в соответствии со статьями 227, 227.1 и 228 Налогового кодекса Российской Федерации	1 028 858 000,00
182	1 01 02020 01 0000 110	Налог на доходы физических лиц с доходов, полученных от осуществления деятельности физическими лицами, зарегистрированными в качестве индивидуальных предпринимателей, нотариусов, занимающихся частной практикой, адвокатов, учредивших адвокатские кабинеты, и других лиц, занимающихся частной практикой в соответствии со статьей 227 Налогового кодекса Российской Федерации	18 971 000,00
182	1 01 02030 01 0000 110	Налог на доходы физических лиц с доходов, полученных физическими лицами в соответствии со статьей 228 Налогового кодекса Российской Федерации	32 096 000,00
182	1 01 02080 01 0000 110	Налог на доходы физических лиц в части суммы налога, превышающей 650 000 рублей, относящейся к части налоговой базы, превышающей 5 000 000 рублей (за исключением налога на доходы физических лиц с сумм прибыли контролируемой иностранной компании, в том числе фиксированной прибыли контролируемой иностранной компании)	27 535 000,00
000 1 03 00000 00 0000 000		НАЛОГИ НА ТОВАРЫ (РАБОТЫ, УСЛУГИ), РЕАЛИЗУЕМЫЕ НА ТЕРРИТОРИИ РОССИЙСКОЙ ФЕДЕРАЦИИ	24 554 530,00
000 1 03 02000 01 0000 110		Акцизы по подакцизным товарам (продукции), производимым на территории Российской Федерации	24 554 530,00
100	1 03 02231 01 0000 110	Доходы от уплаты акцизов на дизельное топливо, подлежащие распределению между бюджетами субъектов Российской Федерации и местными бюджетами с учетом установленных дифференцированных нормативов отчислений в местные бюджеты (по нормативам, установленным федеральным законом о федеральном бюджете в целях формирования дорожных фондов субъектов Российской Федерации)	11 630 260,00
100	1 03 02241 01 0000 110	Доходы от уплаты акцизов на моторные масла для дизельных и (или) карбюраторных (инжекторных) двигателей, подлежащие распределению между бюджетами субъектов Российской Федерации и местными бюджетами с учетом установленных дифференцированных нормативов отчислений в местные бюджеты (по нормативам, установленным федеральным законом о федеральном бюджете в целях формирования дорожных фондов субъектов Российской Федерации)	80 780,00
100	1 03 02251 01 0000 110	Доходы от уплаты акцизов на автомобильный бензин, подлежащие распределению между бюджетами субъектов Российской Федерации и местными бюджетами с учетом установленных дифференцированных нормативов отчислений в местные бюджеты (по нормативам, установленным федеральным законом о федеральном бюджете в целях формирования дорожных фондов субъектов Российской Федерации)	14 377 360,00
100	1 03 02261 01 0000 110	Доходы от уплаты акцизов на прямогонный бензин, подлежащие распределению между бюджетами субъектов Российской Федерации и местными бюджетами с учетом установленных дифференцированных нормативов отчислений в местные бюджеты (по нормативам, установленным федеральным законом о федеральном бюджете в целях формирования дорожных фондов субъектов Российской Федерации)	-1 533 870,00
000 1 05 00000 00 0000 000		НАЛОГИ НА СОВОКУПНЫЙ ДОХОД	330 815 000,00
000 1 05 01000 00 0000 110		Налог, взимаемый в связи с применением упрощенной системы налогообложения	263 162 000,00
182	1 05 01011 01 0000 110	Налог, взимаемый с налогоплательщиков, выбравших в качестве объекта налогообложения доходы	150 640 000,00
182	1 05 01021 01 0000 110	Налог, взимаемый с налогоплательщиков, выбравших в качестве объекта налогообложения доходы, уменьшенные на величину расходов (в том числе минимальный налог, зачисляемый в бюджеты субъектов Российской Федерации)	112 522 000,00
000 1 05 02000 02 0000 110		Единый налог на вмененный доход для отдельных видов деятельности	876 000,00
182	1 05 02010 02 0000 110	Единый налог на вмененный доход для отдельных видов деятельности	876 000,00
000 1 05 03000 01 0000 110		Единый сельскохозяйственный налог	3 398 000,00
182	1 05 03010 01 0000 110	Единый сельскохозяйственный налог	3 398 000,00
000 1 05 04000 02 0000 110		Налог, взимаемый в связи с применением патентной системы налогообложения	63 379 000,00
182	1 05 04010 02 0000 110	Налог, взимаемый в связи с применением патентной системы налогообложения, зачисляемый в бюджеты городских округов	63 379 000,00
000 1 06 00000 00 0000 000		НАЛОГИ НА ИМУЩЕСТВО	434 683 189,00
000 1 06 01000 00 0000 110		Налог на имущество физических лиц	243 170 000,00
182	1 06 01020 04 0000 110	Налог на имущество физических лиц, взимаемый по ставкам, применяемым к объектам налогообложения, расположенным в границах городских округов	243 170 000,00
000 1 06 06000 00 0000 110		Земельный налог	191 513 189,00
000 1 06 06030 00 0000 110		Земельный налог с организаций	129 912 189,00
182	1 06 06032 04 0000 110	Земельный налог с организаций, обладающих земельным участком, расположенным в границах городских округов	129 912 189,00
000 1 06 06040 00 0000 110		Земельный налог с физических лиц	61 601 000,00
182	1 06 06042 04 0000 110	Земельный налог с физических лиц, обладающих земельным участком, расположенным в границах городских округов	61 601 000,00
000 1 08 00000 00 0000 000		ГОСУДАРСТВЕННАЯ ПОШЛИНА	41 284 120,00
000 1 08 03000 01 0000 110		Государственная пошлина по делам, рассматриваемым в судах общей юрисдикции, мировыми судьями	41 024 000,00
182	1 08 03010 01 1050 110	Государственная пошлина по делам, рассматриваемым в судах общей юрисдикции, мировыми судьями (за исключением Верховного Суда Российской Федерации) (государственная пошлина, уплачиваемая при обращении в суды)	38 972 800,00
182	1 08 03010 01 1060 110	Государственная пошлина по делам, рассматриваемым в судах общей юрисдикции, мировыми судьями (за исключением Верховного Суда Российской Федерации) (государственная пошлина, уплачиваемая на основании судебных актов по результатам рассмотрения дел по существу)	2 051 200,00
000 1 08 07000 01 0000 110		Государственная пошлина за государственную регистрацию, а также за совершение прочих юридически значимых действий	260 120,00
000 1 08 07150 01 0000 110		Государственная пошлина за выдачу разрешения на установку рекламной конструкции	234 520,00
601	1 08 07150 01 1000 110	Государственная пошлина за выдачу разрешения на установку рекламной конструкции (сумма платежа (перерасчеты, недоимка и задолженность по соответствующему платежу, в том числе по отмененному)	234 520,00
000 1 08 07170 01 0000 110		Государственная пошлина за выдачу специального разрешения на движение по автомобильным дорогам транспортных средств, осуществляющих перевозки опасных, тяжеловесных и (или) крупногабаритных грузов	25 600,00
603	1 08 07173 01 1000 110	Государственная пошлина за выдачу органом местного самоуправления городского округа специального разрешения на движение по автомобильным дорогам транспортных средств, осуществляющих перевозки опасных, тяжеловесных и (или) крупногабаритных грузов, зачисляемая в бюджеты городских округов (сумма платежа (перерасчеты, недоимка и задолженность по соответствующему платежу, в том числе по отмененному)	25 600,00
000 1 11 00000 00 0000 000		ДОХОДЫ ОТ ИСПОЛЬЗОВАНИЯ ИМУЩЕСТВА, НАХОДЯЩЕГОСЯ В ГОСУДАРСТВЕННОЙ И МУНИЦИПАЛЬНОЙ СОБСТВЕННОСТИ	138 871 863,00
000 1 11 01000 00 0000 120		Доходы в виде прибыли, приходящейся на доли в уставных (складочных) капиталах хозяйственных товариществ и обществ, или дивидендов по акциям, принадлежащим Российской Федерации, субъектам Российской Федерации или муниципальным образованиям	2 896 000,00
602	1 11 01040 04 0000 120	Доходы в виде прибыли, приходящейся на доли в уставных (складочных) капиталах хозяйственных товариществ и обществ, или дивидендов по акциям, принадлежащим городским округам	2 896 000,00
000 1 11 05000 00 0000 120		Доходы, получаемые в виде арендной либо иной платы за передачу в возмездное пользование государственного и муниципального имущества (за исключением имущества бюджетных и автономных учреждений, а также имущества государственных и муниципальных унитарных предприятий, в том числе казенных)	119 639 465,00
000 1 11 05020 00 0000 120		Доходы, получаемые в виде арендной платы за земли после разграничения государственной собственности на землю, а также средства от продажи права на заключение договоров аренды указанных земельных участков (за исключением земельных участков бюджетных и автономных учреждений)	109 680 369,00
602	1 11 05024 04 0000 120	Доходы, получаемые в виде арендной платы, а также средства от продажи права на заключение договоров аренды за земли, находящиеся в собственности городских округов (за исключением земельных участков муниципальных бюджетных и автономных учреждений)	109 680 369,00
000 1 11 05030 00 0000 120		Доходы от сдачи в аренду имущества, находящегося в оперативном управлении органов государственной власти, органов местного самоуправления, государственными внебюджетными фондами и созданных ими учреждений (за исключением имущества бюджетных и автономных учреждений)	32 555,00
601	1 11 05034 04 0000 120	Доходы от сдачи в аренду имущества, находящегося в оперативном управлении органов управления городских округов и созданных ими учреждений (за исключением имущества муниципальных бюджетных и автономных учреждений)	32 555,00
000 1 11 05070 00 0000 120		Доходы от сдачи в аренду имущества, составляющего государственную (муниципальную) казну (за исключением земельных участков)	9 926 541,00
602	1 11 05074 04 0000 120	Доходы от сдачи в аренду имущества, составляющего казну городских округов (за исключением земельных участков)	8 703 764,00
602	1 11 05074 04 0001 120	Доходы от сдачи в аренду имущества, составляющего казну городских округов (за исключением земельных участков), в том числе относящегося к объектам культурного наследия	1 222 777,00
000 1 11 05300 00 0000 120		Плата по соглашениям об установлении сервитута в отношении земельных участков, находящихся в государственной или муниципальной собственности	13 749,00
602	1 11 05324 04 0000 120	Плата по соглашениям об установлении сервитута, заключенным органами местного самоуправления городских округов, государственными или муниципальными предприятиями либо государственными или муниципальными учреждениями в отношении земельных участков, находящихся в собственности городских округов	13 749,00
000 1 11 07000 00 0000 120		Платежи от государственных и муниципальных унитарных предприятий	185 868,00
000 1 11 07010 00 0000 120		Доходы от перечисления части прибыли государственных и муниципальных унитарных предприятий, остающейся после уплаты налогов и обязательных платежей	185 868,00
602	1 11 07014 04 0000 120	Доходы от перечисления части прибыли, остающейся после уплаты налогов и иных обязательных платежей муниципальных унитарных предприятий, созданных городскими округами	185 868,00
000 1 11 09000 00 0000 120		Прочие доходы от использования имущества и прав, находящихся в государственной и муниципальной собственности (за исключением имущества бюджетных и автономных учреждений, а также имущества государственных и муниципальных унитарных предприятий, в том числе казенных)	16 136 781,00
000 1 11 09040 00 0000 120		Прочие поступления от использования имущества, находящегося в государственной и муниципальной собственности (за исключением имущества бюджетных и автономных учреждений, а также имущества государственных и муниципальных унитарных предприятий, в том числе казенных)	1 850 000,00
602	1 11 09044 04 0000 120	Прочие поступления от использования имущества, находящегося в собственности городских округов (за исключением имущества муниципальных бюджетных и автономных учреждений, а также имущества муниципальных унитарных предприятий, в том числе казенных)	1 850 000,00
000 1 11 09080 00 0000 120		Плата, поступившая в рамках договора за предоставление права на размещение и эксплуатацию нестационарного торгового объекта, установку и эксплуатацию рекламных конструкций на землях или земельных участках, находящихся в государственной или муниципальной собственности, и на землях или земельных участках, государственная собственность на которые не разграничена	14 286 781,00
601	1 11 09080 04 0000 120	Плата, поступившая в рамках договора за предоставление права на размещение и эксплуатацию нестационарного торгового объекта, установку и эксплуатацию рекламных конструкций на землях или земельных участках, находящихся в собственности городских округов, и на землях или земельных участках, государственная собственность на которые не разграничена	8 431 488,00
602	1 11 09080 04 0000 120	Плата, поступившая в рамках договора за предоставление права на размещение и эксплуатацию нестационарного торгового объекта, установку и эксплуатацию рекламных конструкций на землях или земельных участках, находящихся в собственности городских округов, и на землях или земельных участках, государственная собственность на которые не разграничена	5 855 293,00
000 1 12 00000 00 0000 000		ПЛАТЕЖИ ПРИ ПОЛЬЗОВАНИИ ПРИРОДНЫМИ РЕСУРСАМИ	433 630,00
000 1 12 01000 01 0000 120		Плата за негативное воздействие на окружающую среду	433 630,00
048	1 12 01010 01 6000 120	Плата за выбросы загрязняющих веществ в атмосферный воздух стационарными объектами (федеральные государственные органы, Банк России, органы управления государственными внебюджетными фондами Российской Федерации)	125 500,00

(Продолжение на 15-й стр.)

048	1 12 01030 01 6000 120	Плата за сбросы загрязняющих веществ в водные объекты (федеральные государственные органы, Банк России, органы управления государственными внебюджетными фондами Российской Федерации)	8 130,00
048	1 12 01041 01 6000 120	Плата за размещение отходов производства (федеральные государственные органы, Банк России, органы управления государственными внебюджетными фондами Российской Федерации)	300 000,00
000 1 13 00000 00 0000 000		ДОХОДЫ ОТ ОКАЗАНИЯ ПЛАТНЫХ УСЛУГ И КОМПЕНСАЦИИ ЗАТРАТ ГОСУДАРСТВА	6 358 010,00
000 1 13 01000 00 0000 130		Доходы от оказания платных услуг (работ)	5 481 060,00
000 1 13 01990 00 0000 130		Прочие доходы от оказания платных услуг (работ)	5 481 060,00
000 1 13 01994 04 0000 130		Прочие доходы от оказания платных услуг (работ) получателями средств бюджетов городских округов	5 481 060,00
601	1 13 01994 04 2000 130	Прочие доходы от оказания платных услуг (работ) получателями средств бюджетов городских округов (казенные учреждения)	390 667,00
603	1 13 01994 04 2000 130	Прочие доходы от оказания платных услуг (работ) получателями средств бюджетов городских округов (казенные учреждения)	89 386,00
606	1 13 01994 04 2001 130	Прочие доходы от оказания платных услуг (работ) получателями средств бюджетов городских округов (средства за обеспечение планирования, анализа деятельности, а также за ведение бухгалтерского и налогового учета финансово-хозяйственной деятельности учреждений)	4 401 007,00
624	1 13 01994 04 2000 130	Прочие доходы от оказания платных услуг (работ) получателями средств бюджетов городских округов (казенные учреждения)	600 000,00
000 1 13 02000 00 0000 130		Доходы от компенсации затрат государства	876 950,00
000 1 13 02060 00 0000 130		Доходы, поступающие в порядке возмещения расходов, понесенных в связи с эксплуатацией имущества	876 950,00
601	1 13 02064 04 2000 130	Доходы, поступающие в порядке возмещения расходов, понесенных в связи с эксплуатацией имущества городских округов (казенные учреждения)	876 950,00
000 1 14 00000 00 0000 000		ДОХОДЫ ОТ ПРОДАЖИ МАТЕРИАЛЬНЫХ И НЕМАТЕРИАЛЬНЫХ АКТИВОВ	11 407 209,00
000 1 14 02000 00 0000 000		Доходы от реализации имущества, находящегося в государственной и муниципальной собственности (за исключением движимого имущества бюджетных и автономных учреждений, а также имущества государственных и муниципальных унитарных предприятий, в том числе казенных)	11 407 209,00
000 1 14 02040 04 0000 410		Доходы от реализации имущества, находящегося в собственности городских округов (за исключением движимого имущества муниципальных бюджетных и автономных учреждений, а также имущества муниципальных унитарных предприятий, в том числе казенных), в части реализации основных средств по указанному имуществу	11 407 209,00
602	1 14 02043 04 0000 410	Доходы от реализации иного имущества, находящегося в собственности городских округов (за исключением имущества муниципальных бюджетных и автономных учреждений, а также имущества муниципальных унитарных предприятий, в том числе казенных), в части реализации основных средств по указанному имуществу	11 407 209,00
000 1 16 00000 00 0000 000		ШТРАФЫ, САНКЦИИ, ВОЗМЕЩЕНИЕ УЩЕРБА	7 272 702,00
000 1 16 01000 01 0000 140		Административные штрафы, установленные Кодексом Российской Федерации об административных правонарушениях	2 798 882,00
000 1 16 01050 01 0000 140		Административные штрафы, установленные главой 5 Кодекса Российской Федерации об административных правонарушениях, за административные правонарушения, посягающие на права граждан	29 494,00
002	1 16 01053 01 0000 140	Административные штрафы, установленные главой 5 Кодекса Российской Федерации об административных правонарушениях, за административные правонарушения, посягающие на права граждан, налагаемые мировыми судьями, комиссиями по делам несовершеннолетних и защите их прав	2 000,00
008	1 16 01053 01 0000 140	Административные штрафы, установленные главой 5 Кодекса Российской Федерации об административных правонарушениях, за административные правонарушения, посягающие на права граждан, налагаемые мировыми судьями, комиссиями по делам несовершеннолетних и защите их прав	27 494,00
008	1 16 01053 01 0027 140	Административные штрафы, установленные главой 5 Кодекса Российской Федерации об административных правонарушениях, за административные правонарушения, посягающие на права граждан, налагаемые мировыми судьями, комиссиями по делам несовершеннолетних и защите их прав (штрафы за нарушение трудового законодательства и иных нормативных правовых актов, содержащих нормы трудового права)	8 726,50
008	1 16 01053 01 0035 140	Административные штрафы, установленные главой 5 Кодекса Российской Федерации об административных правонарушениях, за административные правонарушения, посягающие на права граждан, налагаемые мировыми судьями, комиссиями по делам несовершеннолетних и защите их прав (штрафы за неисполнение родителями или иными законными представителями несовершеннолетних обязанностей по содержанию и воспитанию несовершеннолетних)	1 899,00
008	1 16 01053 01 0059 140	Административные штрафы, установленные главой 5 Кодекса Российской Федерации об административных правонарушениях, за административные правонарушения, посягающие на права граждан, налагаемые мировыми судьями, комиссиями по делам несовершеннолетних и защите их прав (штрафы за нарушение порядка рассмотрения обращений граждан)	9 761,00
008	1 16 01053 01 0351 140	Административные штрафы, установленные главой 5 Кодекса Российской Федерации об административных правонарушениях, за административные правонарушения, посягающие на права граждан, налагаемые мировыми судьями, комиссиями по делам несовершеннолетних и защите их прав (штрафы за неуплату средств на содержание детей или нетрудоспособных родителей)	4 588,00
008	1 16 01053 01 9000 140	Административные штрафы, установленные главой 5 Кодекса Российской Федерации об административных правонарушениях, за административные правонарушения, посягающие на права граждан, налагаемые мировыми судьями, комиссиями по делам несовершеннолетних и защите их прав (иные штрафы)	2 519,50
000 1 16 01060 01 0000 140		Административные штрафы, установленные главой 6 Кодекса Российской Федерации об административных правонарушениях, за административные правонарушения, посягающие на здоровье, санитарно-эпидемиологическое благополучие населения и общественную нравственность	521 663,00
002	1 16 01063 01 0000 140	Административные штрафы, установленные главой 6 Кодекса Российской Федерации об административных правонарушениях, за административные правонарушения, посягающие на здоровье, санитарно-эпидемиологическое благополучие населения и общественную нравственность, налагаемые мировыми судьями, комиссиями по делам несовершеннолетних и защите их прав	17 765,00
008	1 16 01063 01 0000 140	Административные штрафы, установленные главой 6 Кодекса Российской Федерации об административных правонарушениях, за административные правонарушения, посягающие на здоровье, санитарно-эпидемиологическое благополучие населения и общественную нравственность, налагаемые мировыми судьями, комиссиями по делам несовершеннолетних и защите их прав	503 898,00
008	1 16 01063 01 0008 140	Административные штрафы, установленные главой 6 Кодекса Российской Федерации об административных правонарушениях, за административные правонарушения, посягающие на здоровье, санитарно-эпидемиологическое благополучие населения и общественную нравственность, налагаемые мировыми судьями, комиссиями по делам несовершеннолетних и защите их прав (штрафы за незаконный оборот наркотических средств, психотропных веществ или их аналогов и незаконные приобретение, хранение, перевозка растений, содержащих наркотические средства или психотропные вещества, либо их частей, содержащих наркотические средства или психотропные вещества)	12 244,00
008	1 16 01063 01 0009 140	Административные штрафы, установленные главой 6 Кодекса Российской Федерации об административных правонарушениях, за административные правонарушения, посягающие на здоровье, санитарно-эпидемиологическое благополучие населения и общественную нравственность, налагаемые мировыми судьями, комиссиями по делам несовершеннолетних и защите их прав (штрафы за потребление наркотических средств или психотропных веществ без назначения врача либо новых потенциально опасных психоактивных веществ)	305 073,00
008	1 16 01063 01 0091 140	Административные штрафы, установленные главой 6 Кодекса Российской Федерации об административных правонарушениях, за административные правонарушения, посягающие на здоровье, санитарно-эпидемиологическое благополучие населения и общественную нравственность, налагаемые мировыми судьями, комиссиями по делам несовершеннолетних и защите их прав (штрафы за уклонение от прохождения диагностики, профилактических мероприятий, лечения от наркомании и (или) медицинской и (или) социальной реабилитации в связи с потреблением наркотических средств или психотропных веществ без назначения врача либо новых потенциально опасных психоактивных веществ)	3 395,00
008	1 16 01063 01 0101 140	Административные штрафы, установленные главой 6 Кодекса Российской Федерации об административных правонарушениях, за административные правонарушения, посягающие на здоровье, санитарно-эпидемиологическое благополучие населения и общественную нравственность, налагаемые мировыми судьями, комиссиями по делам несовершеннолетних и защите их прав (штрафы за побои)	174 860,50
008	1 16 01063 01 9000 140	Административные штрафы, установленные главой 6 Кодекса Российской Федерации об административных правонарушениях, за административные правонарушения, посягающие на здоровье, санитарно-эпидемиологическое благополучие населения и общественную нравственность, налагаемые мировыми судьями, комиссиями по делам несовершеннолетних и защите их прав (иные штрафы)	8 325,50
000 1 16 01070 01 0000 140		Административные штрафы, установленные главой 7 Кодекса Российской Федерации об административных правонарушениях, за административные правонарушения в области охраны собственности	90 376,00
002	1 16 01073 01 0000 140	Административные штрафы, установленные главой 7 Кодекса Российской Федерации об административных правонарушениях, за административные правонарушения в области охраны собственности, налагаемые мировыми судьями, комиссиями по делам несовершеннолетних и защите их прав	2 000,00
008	1 16 01073 01 0000 140	Административные штрафы, установленные главой 7 Кодекса Российской Федерации об административных правонарушениях, за административные правонарушения в области охраны собственности, налагаемые мировыми судьями, комиссиями по делам несовершеннолетних и защите их прав	88 376,00
008	1 16 01073 01 0012 140	Административные штрафы, установленные главой 7 Кодекса Российской Федерации об административных правонарушениях, за административные правонарушения в области охраны собственности, налагаемые мировыми судьями, комиссиями по делам несовершеннолетних и защите их прав (штрафы за нарушение авторских и смежных прав, изобретательских и патентных прав)	13 175,00
008	1 16 01073 01 0017 140	Административные штрафы, установленные главой 7 Кодекса Российской Федерации об административных правонарушениях, за административные правонарушения в области охраны собственности, налагаемые мировыми судьями, комиссиями по делам несовершеннолетних и защите их прав (штрафы за уничтожение или повреждение чужого имущества)	1 175,00
008	1 16 01073 01 0019 140	Административные штрафы, установленные главой 7 Кодекса Российской Федерации об административных правонарушениях, за административные правонарушения в области охраны собственности, налагаемые мировыми судьями, комиссиями по делам несовершеннолетних и защите их прав (штрафы за самовольное подключение и использование электрической, тепловой энергии, нефти или газа)	31 504,50
008	1 16 01073 01 0027 140	Административные штрафы, установленные главой 7 Кодекса Российской Федерации об административных правонарушениях, за административные правонарушения в области охраны собственности, налагаемые мировыми судьями, комиссиями по делам несовершеннолетних и защите их прав (штрафы за мелкое хищение)	34 719,50
008	1 16 01073 01 9000 140	Административные штрафы, установленные главой 7 Кодекса Российской Федерации об административных правонарушениях, за административные правонарушения в области охраны собственности, налагаемые мировыми судьями, комиссиями по делам несовершеннолетних и защите их прав (иные штрафы)	7 802,00
000 1 16 01080 01 0000 140		Административные штрафы, установленные главой 8 Кодекса Российской Федерации об административных правонарушениях, за административные правонарушения в области охраны окружающей среды и природопользования	26 800,50
008	1 16 01083 01 0000 140	Административные штрафы, установленные главой 8 Кодекса Российской Федерации об административных правонарушениях, за административные правонарушения в области охраны окружающей среды и природопользования, налагаемые мировыми судьями, комиссиями по делам несовершеннолетних и защите их прав	26 800,50
008	1 16 01083 01 0028 140	Административные штрафы, установленные главой 8 Кодекса Российской Федерации об административных правонарушениях, за административные правонарушения в области охраны окружающей среды и природопользования, налагаемые мировыми судьями, комиссиями по делам несовершеннолетних и защите их прав (штрафы за незаконную рубку, повреждение лесных насаждений или самовольное выкапывание в лесах деревьев, кустарников, лиан)	11 830,00
008	1 16 01083 01 0037 140	Административные штрафы, установленные главой 8 Кодекса Российской Федерации об административных правонарушениях, за административные правонарушения в области охраны окружающей среды и природопользования, налагаемые мировыми судьями, комиссиями по делам несовершеннолетних и защите их прав (штрафы за нарушение правил охоты, правил, регламинтирующих рыболовство и другие виды пользования объектами животного мира)	1 692,00
008	1 16 01083 01 0281 140	Административные штрафы, установленные главой 8 Кодекса Российской Федерации об административных правонарушениях, за административные правонарушения в области охраны окружающей среды и природопользования, налагаемые мировыми судьями, комиссиями по делам несовершеннолетних и защите их прав (штрафы за нарушение требований лесного законодательства об учете древесины и сделок с ней)	13 278,50
000 1 16 01090 01 0000 140		Административные штрафы, установленные главой 9 Кодекса Российской Федерации об административных правонарушениях, за административные правонарушения в промышленности, строительстве и энергетике	2 933,50
000 1 16 01093 01 0000 140		Административные штрафы, установленные главой 9 Кодекса Российской Федерации об административных правонарушениях, за административные правонарушения в промышленности, строительстве и энергетике, налагаемые мировыми судьями, комиссиями по делам несовершеннолетних и защите их прав	2 933,50
008	1 16 01093 01 9000 140	Административные штрафы, установленные главой 9 Кодекса Российской Федерации об административных правонарушениях, за административные правонарушения в промышленности, строительстве и энергетике, налагаемые мировыми судьями, комиссиями по делам несовершеннолетних и защите их прав (иные штрафы)	2 933,50
000 1 16 01100 01 0000 140		Административные штрафы, установленные главой 10 Кодекса Российской Федерации об административных правонарушениях, за административные правонарушения в сельском хозяйстве, ветеринарии и мелиорации земель	4 588,50
000 1 16 01103 01 0000 140		Административные штрафы, установленные главой 10 Кодекса Российской Федерации об административных правонарушениях, за административные правонарушения в сельском хозяйстве, ветеринарии и мелиорации земель, налагаемые мировыми судьями, комиссиями по делам несовершеннолетних и защите их прав	4 588,50
008	1 16 01103 01 9000 140	Административные штрафы, установленные главой 10 Кодекса Российской Федерации об административных правонарушениях, за административные правонарушения в сельском хозяйстве, ветеринарии и мелиорации земель, налагаемые мировыми судьями, комиссиями по делам несовершеннолетних и защите их прав (иные штрафы)	4 588,50
000 1 16 01110 01 0000 140		Административные штрафы, установленные главой 11 Кодекса Российской Федерации об административных правонарушениях, за административные правонарушения на транспорте	864,50
000 1 16 01113 01 0000 141		Административные штрафы, установленные главой 11 Кодекса Российской Федерации об административных правонарушениях, за административные правонарушения на транспорте, налагаемые мировыми судьями, комиссиями по делам несовершеннолетних и защите их прав	864,50
008	1 16 01113 01 9000 140	Административные штрафы, установленные главой 11 Кодекса Российской Федерации об административных правонарушениях, за административные правонарушения на транспорте, налагаемые мировыми судьями, комиссиями по делам несовершеннолетних и защите их прав (иные штрафы)	864,50
000 1 16 01130 01 0000 140		Административные штрафы, установленные главой 13 Кодекса Российской Федерации об административных правонарушениях, за административные правонарушения в области связи и информации	719,50
000 1 16 01133 01 0000 140		Административные штрафы, установленные главой 13 Кодекса Российской Федерации об административных правонарушениях, за административные правонарушения в области связи и информации, налагаемые мировыми судьями, комиссиями по делам несовершеннолетних и защите их прав	719,50
008	1 16 01133 01 9000 140	Административные штрафы, установленные главой 13 Кодекса Российской Федерации об административных правонарушениях, за административные правонарушения в области связи и информации, налагаемые мировыми судьями, комиссиями по делам несовершеннолетних и защите их прав (иные штрафы)	719,50
000 1 16 01140 01 0000 140		Административные штрафы, установленные главой 14 Кодекса Российской Федерации об административных правонарушениях, за административные правонарушения в области предпринимательской деятельности и деятельности саморегулируемых организаций	247 143,00
008	1 16 01143 01 0000 140	Административные штрафы, установленные главой 14 Кодекса Российской Федерации об административных правонарушениях, за административные правонарушения в области предпринимательской деятельности и деятельности саморегулируемых организаций, налагаемые мировыми судьями, комиссиями по делам несовершеннолетних и защите их прав	247 143,00
008	1 16 01143 01 0002 140	Административные штрафы, установленные главой 14 Кодекса Российской Федерации об административных правонарушениях, за административные правонарушения в области предпринимательской деятельности и деятельности саморегулируемых организаций, налагаемые мировыми судьями, комиссиями по делам несовершеннолетних и защите их прав (штрафы за незаконную продажу товаров (иных вещей), свободная реализация которых запрещена или ограничена)	4 485,00
008	1 16 01143 01 0101 140	Административные штрафы, установленные главой 14 Кодекса Российской Федерации об административных правонарушениях, за административные правонарушения в области предпринимательской деятельности и деятельности саморегулируемых организаций, налагаемые мировыми судьями, комиссиями по делам несовершеннолетних и защите их прав (штрафы за незаконную организацию и проведение азартных игр)	15 140,00
008	1 16 01143 01 9000 140	Административные штрафы, установленные главой 14 Кодекса Российской Федерации об административных правонарушениях, за административные правонарушения в области предпринимательской деятельности и деятельности саморегулируемых организаций, налагаемые мировыми судьями, комиссиями по делам несовершеннолетних и защите их прав (иные штрафы)	227 518,00
000 1 16 01150 01 0000 140		Административные штрафы, установленные главой 15 Кодекса Российской Федерации об административных правонарушениях, за административные правонарушения в области финансов, налогов и сборов, страхования, рынка ценных бумаг	42 285,50
008	1 16 01153 01 0000 140	Административные штрафы, установленные главой 15 Кодекса Российской Федерации об административных правонарушениях, за административные правонарушения в области финансов, налогов и сборов, страхования, рынка ценных бумаг (за исключением штрафов, указанных в пункте 6 статьи 46 Бюджетного кодекса Российской Федерации), налагаемые мировыми судьями, комиссиями по делам несовершеннолетних и защите их прав	42 285,50
008	1 16 01153 01 0005 140	Административные штрафы, установленные главой 15 Кодекса Российской Федерации об административных правонарушениях, за административные правонарушения в области финансов, налогов и сборов, страхования, рынка ценных бумаг (за исключением штрафов, указанных в пункте 6 статьи 46 Бюджетного кодекса Российской Федерации), налагаемые мировыми судьями, комиссиями по делам несовершеннолетних и защите их прав (штрафы за нарушение сроков представления налоговой декларации (расчета по страховым взносам)	1 620,00
008	1 16 01153 01 0006 140	Административные штрафы, установленные главой 15 Кодекса Российской Федерации об административных правонарушениях, за административные правонарушения в области финансов, налогов и сборов, страхования, рынка ценных бумаг (за исключением штрафов, указанных в пункте 6 статьи 46 Бюджетного кодекса Российской Федерации), налагаемые мировыми судьями, комиссиями по делам несовершеннолетних и защите их прав (штрафы за непредставление (несообщение) сведений, необходимых для осуществления налогового контроля)	1 133,50
008	1 16 01153 01 0012 140	Административные штрафы, установленные главой 15 Кодекса Российской Федерации об административных правонарушениях, за административные правонарушения в области финансов, налогов и сборов, страхования, рынка ценных бумаг (за исключением штрафов, указанных в пункте 6 статьи 46 Бюджетного кодекса Российской Федерации), налагаемые мировыми судьями, комиссиями по делам несовершеннолетних и защите их прав (штрафы за производство или продажу товаров и продукции, в отношении которых установлены требования по маркировке и (или) нанесению информации, без соответствующей маркировки и (или) информации, а также с нарушением установленного порядка нанесения такой маркировки и (или) информации)	16 588,50
008	1 16 01153 01 9000 140	Административные штрафы, установленные главой 15 Кодекса Российской Федерации об административных правонарушениях, за административные правонарушения в области финансов, налогов и сборов, страхования, рынка ценных бумаг (за исключением штрафов, указанных в пункте 6 статьи 46 Бюджетного кодекса Российской Федерации), налагаемые мировыми судьями, комиссиями по делам несовершеннолетних и защите их прав (иные штрафы)	22 943,50
000 1 16 01170 01 0000 140		Административные штрафы, установленные главой 17 Кодекса Российской Федерации об административных правонарушениях, за административные правонарушения, посягающие на институты государственной власти	9 230,50
008	1 16 01173 01 0000 140	Административные штрафы, установленные главой 17 Кодекса Российской Федерации об административных правонарушениях, за административные правонарушения, посягающие на институты государственной власти, налагаемые мировыми судьями, комиссиями по делам несовершеннолетних и защите их прав	9 230,50
008	1 16 01173 01 0007 140	Административные штрафы, установленные главой 17 Кодекса Российской Федерации об административных правонарушениях, за административные правонарушения, посягающие на институты государственной власти, налагаемые мировыми судьями, комиссиями по делам несовершеннолетних и защите их прав (штрафы за невыполнение законных требований прокурора, следователя, дознавателя или должностного лица, осуществляющего производство по делу об административном правонарушении)	2 872,00
008	1 16 01173 01 0008 140	Административные штрафы, установленные главой 17 Кодекса Российской Федерации об административных правонарушениях, за административные правонарушения, посягающие на институты государственной власти, налагаемые мировыми судьями, комиссиями по делам несовершеннолетних и защите их прав (штрафы за воспрепятствование законной деятельности должностного лица органа, уполномоченного на осуществление функций по принудительному исполнению исполнительных документов и обеспечению установленного порядка деятельности судов)	657,50
008	1 16 01173 01 9000 140	Административные штрафы, установленные главой 17 Кодекса Российской Федерации об административных правонарушениях, за административные правонарушения, посягающие на институты государственной власти, налагаемые мировыми судьями, комиссиями по делам несовершеннолетних и защите их прав (иные штрафы)	5 701,00
000 1 16 01180 01 0000 140		Административные штрафы, установленные главой 18 Кодекса Российской Федерации об административных правонарушениях, за административные правонарушения в области защиты Государственной границы Российской Федерации и обеспечения режима пребывания иностранных граждан или лиц без гражданства на территории Российской Федерации	7 864,50
002	1 16 01183 01 0000 140	Административные штрафы, установленные главой 18 Кодекса Российской Федерации об административных правонарушениях, за административные правонарушения в области защиты Государственной границы Российской Федерации и обеспечения режима пребывания иностранных граждан или лиц без гражданства на территории Российской Федерации, налагаемые мировыми судьями, комиссиями по делам несовершеннолетних и защите их прав	7 000,00
008	1 16 01183 01 0000 140	Административные штрафы, установленные главой 18 Кодекса Российской Федерации об административных правонарушениях, за административные правонарушения в области защиты Государственной границы Российской Федерации и обеспечения режима пребывания иностранных граждан или лиц без гражданства на территории Российской Федерации, налагаемые мировыми судьями, комиссиями по делам несовершеннолетних и защите их прав	864,50
000 1 16 01190 01 0000 140		Административные штрафы, установленные главой 19 Кодекса Российской Федерации об административных правонарушениях, за административные правонарушения против порядка управления	342 630,50
002	1 16 01193 01 0000 140	Административные штрафы, установленные главой 19 Кодекса Российской Федерации об административных правонарушениях, за административные правонарушения против порядка управления, налагаемые мировыми судьями, комиссиями по делам несовершеннолетних и защите их прав	2 700,00
008	1 16 01193 01 0000 140	Административные штрафы, установленные главой 19 Кодекса Российской Федерации об административных правонарушениях, за административные правонарушения против порядка управления, налагаемые мировыми судьями, комиссиями по делам несовершеннолетних и защите их прав	339 930,50
008	1 16 01193 01 0005 140	Административные штрафы, установленные главой 19 Кодекса Российской Федерации об административных правонарушениях, за административные правонарушения против порядка управления, налагаемые мировыми судьями, комиссиями по делам несовершеннолетних и защите их прав (штрафы за невыполнение в срок законного предписания (постановления, представления, решения) органа (должностного лица), осуществляющего государственный надзор (контроль), организации, уполномоченной в соответствии с федеральными законами на осуществление государственного надзора (должностного лица), органа (должностного лица), осуществляющего муниципальный контроль)	232 205,50

(Продолжение на 16-й стр.)

008	1 16 01193 01 0007 140	Административные штрафы, установленные главой 19 Кодекса Российской Федерации об административных правонарушениях, за административные правонарушения против порядка управления, налагаемые мировыми судьями, комиссиями по делам несовершеннолетних и защите их прав (штрафы за непредставление сведений (информации)	4 547,50
008	1 16 01193 01 0012 140	Административные штрафы, установленные главой 19 Кодекса Российской Федерации об административных правонарушениях, за административные правонарушения против порядка управления, налагаемые мировыми судьями, комиссиями по делам несовершеннолетних и защите их прав (штрафы за передачу либо попытку передачи запрещенных предметов лицам, содержащимся в учреждениях уголовно-исполнительной системы или изоляторах временного содержания)	1 769,50
008	1 16 01193 01 0013 140	Административные штрафы, установленные главой 19 Кодекса Российской Федерации об административных правонарушениях, за административные правонарушения против порядка управления, налагаемые мировыми судьями, комиссиями по делам несовершеннолетних и защите их прав (штрафы за заведомо ложный вызов специализированных служб)	2 933,50
008	1 16 01193 01 0029 140	Административные штрафы, установленные главой 19 Кодекса Российской Федерации об административных правонарушениях, за административные правонарушения против порядка управления, налагаемые мировыми судьями, комиссиями по делам несовершеннолетних и защите их прав (штрафы за незаконное привлечение к трудовой деятельности либо к выполнению работ или оказанию услуг государственного или муниципального служащего либо бывшего государственного или муниципального служащего)	50 106,00
008	1 16 01193 01 0401 140	Административные штрафы, установленные главой 19 Кодекса Российской Федерации об административных правонарушениях, за административные правонарушения против порядка управления, налагаемые мировыми судьями, комиссиями по делам несовершеннолетних и защите их прав (штрафы за воспрепятствование законной деятельности должностного лица органа государственного контроля (надзора), должностного лица организации, уполномоченной в соответствии с федеральными законами на осуществление государственного надзора, должностного лица органа муниципального контроля)	32 726,50
008	1 16 01193 01 9000 140	Административные штрафы, установленные главой 19 Кодекса Российской Федерации об административных правонарушениях, за административные правонарушения против порядка управления, налагаемые мировыми судьями, комиссиями по делам несовершеннолетних и защите их прав (иные штрафы)	15 642,00
000 1 16 01200 01 0000 140		Административные штрафы, установленные главой 20 Кодекса Российской Федерации об административных правонарушениях, за административные правонарушения, посягающие на общественный порядок и общественную безопасность	1 057 828,00
002	1 16 01203 01 0000 140	Административные штрафы, установленные главой 20 Кодекса Российской Федерации об административных правонарушениях, за административные правонарушения, посягающие на общественный порядок и общественную безопасность, налагаемые мировыми судьями, комиссиями по делам несовершеннолетних и защите их прав	13 000,00
008	1 16 01203 01 0000 140	Административные штрафы, установленные главой 20 Кодекса Российской Федерации об административных правонарушениях, за административные правонарушения, посягающие на общественный порядок и общественную безопасность, налагаемые мировыми судьями, комиссиями по делам несовершеннолетних и защите их прав	1 044 828,00
008	1 16 01203 01 0006 140	Административные штрафы, установленные главой 20 Кодекса Российской Федерации об административных правонарушениях, за административные правонарушения, посягающие на общественный порядок и общественную безопасность, налагаемые мировыми судьями, комиссиями по делам несовершеннолетних и защите их прав (штрафы за невыполнение требований норм и правил по предупреждению и ликвидации чрезвычайных ситуаций)	8 726,50
008	1 16 01203 01 0007 140	Административные штрафы, установленные главой 20 Кодекса Российской Федерации об административных правонарушениях, за административные правонарушения, посягающие на общественный порядок и общественную безопасность, налагаемые мировыми судьями, комиссиями по делам несовершеннолетних и защите их прав (штрафы за невыполнение требований и мероприятий в области гражданской обороны)	9 761,00
008	1 16 01203 01 0008 140	Административные штрафы, установленные главой 20 Кодекса Российской Федерации об административных правонарушениях, за административные правонарушения, посягающие на общественный порядок и общественную безопасность, налагаемые мировыми судьями, комиссиями по делам несовершеннолетних и защите их прав (штрафы за нарушение правил производства, приобретения, продажи, передачи, хранения, перевозки, ношения, коллекционирования, экспонирования, уничтожения или учета оружия и патронов к нему, а также нарушение правил производства, продажи, хранения, уничтожения или учета взрывчатых веществ и взрывных устройств, пиротехнических изделий, порядка выдачи свидетельства о прохождении подготовки и проверки знания правил безопасного обращения с оружием и наличия навыков безопасного обращения с оружием или медицинских заключений об отсутствии противопоказаний к владению оружием)	12 347,50
008	1 16 01203 01 0010 140	Административные штрафы, установленные главой 20 Кодекса Российской Федерации об административных правонарушениях, за административные правонарушения, посягающие на общественный порядок и общественную безопасность, налагаемые мировыми судьями, комиссиями по делам несовершеннолетних и защите их прав (штрафы за незаконные изготовление, продажу или передачу пневматического оружия)	6 657,50
008	1 16 01203 01 0021 140	Административные штрафы, установленные главой 20 Кодекса Российской Федерации об административных правонарушениях, за административные правонарушения, посягающие на общественный порядок и общественную безопасность, налагаемые мировыми судьями, комиссиями по делам несовершеннолетних и защите их прав (штрафы за появление в общественных местах в состоянии опьянения)	46 061,50
008	1 16 01203 01 9000 140	Административные штрафы, установленные главой 20 Кодекса Российской Федерации об административных правонарушениях, за административные правонарушения, посягающие на общественный порядок и общественную безопасность, налагаемые мировыми судьями, комиссиями по делам несовершеннолетних и защите их прав (иные штрафы)	961 274,00
000 1 16 01330 00 0000 140		Административные штрафы, установленные Кодексом Российской Федерации об административных правонарушениях, за административные правонарушения в области производства и оборота этилового спирта, алкогольной и спиртосодержащей продукции, а также за административные правонарушения порядка ценообразования в части регулирования цен на этиловый спирт, алкогольную и спиртосодержащую продукцию	414 460,50
008	1 16 01333 01 0000 140	Административные штрафы, установленные Кодексом Российской Федерации об административных правонарушениях, за административные правонарушения в области производства и оборота этилового спирта, алкогольной и спиртосодержащей продукции, а также за административные правонарушения порядка ценообразования в части регулирования цен на этиловый спирт, алкогольную и спиртосодержащую продукцию, налагаемые мировыми судьями, комиссиями по делам несовершеннолетних и защите их прав	414 460,50
000 1 16 02000 02 0000 140		Административные штрафы, установленные законами субъектов Российской Федерации об административных правонарушениях	1 425 539,00
002	1 16 02010 02 0020 140	Административные штрафы, установленные законами субъектов Российской Федерации об административных правонарушениях, за нарушение законов и иных нормативных правовых актов субъектов Российской Федерации (в части штрафов, налагаемых комиссиями по делам несовершеннолетних и защите их прав Ставропольского края и (или) административными комиссиями, образованными в муниципальных округах (городских округах) Ставропольского края)	320 193,00
601	1 16 02020 02 0000 140	Административные штрафы, установленные законами субъектов Российской Федерации об административных правонарушениях, за нарушение муниципальных правовых актов	1 102 346,00
601	1 16 02020 02 0001 140	Административные штрафы, установленные законами субъектов Российской Федерации об административных правонарушениях, за нарушение муниципальных правовых актов (административные штрафы в области охраны окружающей среды и природопользования)	3 000,00
000 1 16 07000 01 0000 140		Штрафы, неустойки, пени, уплаченные в соответствии с законом или договором в случае неисполнения или ненадлежащего исполнения обязательств перед государственным (муниципальным) органом, органом управления государственным внебюджетным фондом, казенным учреждением, Центральным банком Российской Федерации, иной организацией, действующей от имени Российской Федерации	732 777,00
000 1 16 07090 00 0000 140		Иные штрафы, неустойки, пени, уплаченные в соответствии с законом или договором в случае неисполнения или ненадлежащего исполнения обязательств перед государственным (муниципальным) органом, казенным учреждением, Центральным банком Российской Федерации, государственной корпорацией	732 777,00
602	1 16 07090 04 0000 140	Иные штрафы, неустойки, пени, уплаченные в соответствии с законом или договором в случае неисполнения или ненадлежащего исполнения обязательств перед муниципальным органом, (муниципальным казенным учреждением) городского округа	732 777,00
000 1 16 10000 00 0000 140		Платежи в целях возмещения причиненного ущерба (убытков)	2 315 504,00
000 1 16 10123 01 0000 140		Доходы от денежных взысканий (штрафов), поступающие в счет погашения задолженности, образовавшейся до 1 января 2020 года, подлежащие зачислению в бюджет муниципального образования по нормативам, действовавшим в 2019 году	2 253 504,00
182	1 16 10123 01 0041 140	Доходы от денежных взысканий (штрафов), поступающие в счет погашения задолженности, образовавшейся до 1 января 2020 года, подлежащие зачислению в бюджет муниципального образования по нормативам, действовавшим в 2019 году (доходы бюджетов городских округов за исключением доходов, направляемых на формирование муниципального дорожного фонда, а также иных платежей в случае принятия решения финансовым органом муниципального образования о раздельном учете задолженности)	2 000,00
188	1 16 10123 01 0041 140	Доходы от денежных взысканий (штрафов), поступающие в счет погашения задолженности, образовавшейся до 1 января 2020 года, подлежащие зачислению в бюджет муниципального образования по нормативам, действовавшим в 2019 году (доходы бюджетов городских округов за исключением доходов, направляемых на формирование муниципального дорожного фонда, а также иных платежей в случае принятия решения финансовым органом муниципального образования о раздельном учете задолженности)	900 000,00
601	1 16 10123 01 0041 140	Доходы от денежных взысканий (штрафов), поступающие в счет погашения задолженности, образовавшейся до 1 января 2020 года, подлежащие зачислению в бюджет муниципального образования по нормативам, действовавшим в 2019 году (доходы бюджетов городских округов за исключением доходов, направляемых на формирование муниципального дорожного фонда, а также иных платежей в случае принятия решения финансовым органом муниципального образования о раздельном учете задолженности)	1 351 504,00
000 1 16 10129 01 0000 140		Доходы от денежных взысканий (штрафов), поступающие в счет погашения задолженности, образовавшейся до 1 января 2020 года, подлежащие зачислению в федеральный бюджет и бюджет муниципального образования по нормативам, действовавшим в 2019 году	62 000,00
182	1 16 10129 01 0000 140	Доходы от денежных взысканий (штрафов), поступающие в счет погашения задолженности, образовавшейся до 1 января 2020 года, подлежащие зачислению в федеральный бюджет и бюджет муниципального образования по нормативам, действовавшим в 2019 году	62 000,00
000 2 00 00000 00 0000 000		БЕЗВОЗМЕЗДНЫЕ ПОСТУПЛЕНИЯ	4 275 473 053,00
000 2 02 00000 00 0000 000		БЕЗВОЗМЕЗДНЫЕ ПОСТУПЛЕНИЯ ОТ ДРУГИХ БЮДЖЕТОВ БЮДЖЕТНОЙ СИСТЕМЫ РОССИЙСКОЙ ФЕДЕРАЦИИ	4 275 473 053,00
000 2 02 20000 00 0000 150		Субсидии бюджетам бюджетной системы Российской Федерации (межбюджетные субсидии)	2 034 475 120,00
000 2 02 20077 00 0000 150		Субсидии бюджетам на софинансирование капитальных вложений в объекты муниципальной собственности	179 641 000,00
603	2 02 20077 04 1246 150	Субсидии бюджетам городских округов на софинансирование капитальных вложений в объекты муниципальной собственности (финансовое обеспечение (возмещение) затрат, связанных с выполнением инженерных изысканий и подготовкой (приобретением) проектной документации на строительство (реконструкцию, техническое перевооружение) объектов капитального строительства, городских округов Ставропольского края, имеющих статус городов-курортов)	179 641 000,00
000 2 02 20216 00 0000 150		Субсидии бюджетам на осуществление дорожной деятельности в отношении автомобильных дорог общего пользования, а также капитального ремонта и ремонта дворовых территорий многоквартирных домов, проездов к дворовым территориям многоквартирных домов населенных пунктов	371 458 161,00
603	2 02 20216 04 0000 150	Субсидии бюджетам городских округов на осуществление дорожной деятельности в отношении автомобильных дорог общего пользования, а также капитального ремонта и ремонта дворовых территорий многоквартирных домов, проездов к дворовым территориям многоквартирных домов населенных пунктов	371 458 161,00
000 2 02 25242 00 0000 150		Субсидии бюджетам на ликвидацию несанкционированных свалок в границах городов и наиболее опасных объектов накопленного экологического вреда окружающей среде	788 931 947,00
603	2 02 25242 04 0000 150	Субсидии бюджетам городских округов на ликвидацию несанкционированных свалок в границах городов и наиболее опасных объектов накопленного экологического вреда окружающей среде	788 931 947,00
000 2 02 25299 00 0000 150		Субсидии бюджетам на софинансирование расходных обязательств субъектов Российской Федерации, связанных с реализацией федеральной целевой программы "Увековечение памяти погибших при защите Отечества на 2019 - 2024 годы"	1 108 990,00
603	2 02 25299 04 0000 150	Субсидии бюджетам городских округов на софинансирование расходных обязательств субъектов Российской Федерации, связанных с реализацией федеральной целевой программы "Увековечение памяти погибших при защите Отечества на 2019 - 2024 годы"	1 108 990,00
000 2 02 25304 00 0000 150		Субсидии бюджетам на организацию бесплатного горячего питания обучающихся, получающих начальное общее образование в государственных и муниципальных образовательных организациях	99 155 050,00
606	2 02 25304 04 0000 150	Субсидии бюджетам городских округов на организацию бесплатного горячего питания обучающихся, получающих начальное общее образование в государственных и муниципальных образовательных организациях	99 155 050,00
000 2 02 25305 00 0000 150		Субсидии бюджетам на создание новых мест в общеобразовательных организациях в связи с ростом числа обучающихся, вызванным демографическим фактором	171 510 930,00
603	2 02 25305 04 0000 150	Субсидии бюджетам городских округов на создание новых мест в общеобразовательных организациях в связи с ростом числа обучающихся, вызванным демографическим фактором	171 510 930,00
000 2 02 25497 00 0000 150		Субсидии бюджетам на реализацию мероприятий по обеспечению жильем молодых семей	8 681 550,00
602	2 02 25497 04 0000 150	Субсидии бюджетам городских округов на реализацию мероприятий по обеспечению жильем молодых семей	8 681 550,00
000 2 02 25523 00 0000 150		Субсидии бюджетам на реализацию мероприятий по социально-экономическому развитию субъектов Российской Федерации, входящих в состав Северо-Кавказского федерального округа	157 894 737,00
603	2 02 25523 04 0000 150	Субсидии бюджетам городских округов на реализацию мероприятий по социально-экономическому развитию субъектов Российской Федерации, входящих в состав Северо-Кавказского федерального округа	157 894 737,00
000 2 02 25555 00 0000 150		Субсидии бюджетам на реализацию программ формирования современной городской среды	44 955 000,00
603	2 02 25555 04 0000 150	Субсидии бюджетам городских округов на реализацию программ формирования современной городской среды	44 955 000,00
000 2 02 29999 00 0000 150		Прочие субсидии	211 137 755,00
601	2 02 29999 04 1276 150	Прочие субсидии бюджетам городских округов (подготовка проектов планировки территорий городских округов Ставропольского края, имеющих статус городов-курортов)	20 528 232,00
603	2 02 29999 04 1238 150	Прочие субсидии бюджетам городских округов (реализация мероприятий по благоустройству территорий в муниципальных округах и городских округах)	190 509 523,00
624	2 02 29999 04 1204 150	Прочие субсидии бюджетам городских округов (проведение информационно-пропагандистских мероприятий, направленных на профилактику идеологии терроризма)	100 000,00
000 2 02 30000 00 0000 150		Субвенции бюджетам бюджетной системы Российской Федерации	2 239 195 693,00
000 2 02 30024 00 0000 150		Субвенции местным бюджетам на выполнение передаваемых полномочий субъектов Российской Федерации	1 302 408 683,00
601	2 02 30024 04 0000 150	Субвенции бюджетам городских округов на выполнение передаваемых полномочий субъектов Российской Федерации	9 863 730,00
601	2 02 30024 04 0026 150	Субвенции бюджетам городских округов на выполнение передаваемых полномочий субъектов Российской Федерации (организация и осуществление деятельности по опеке и попечительству в области здравоохранения)	641 160,00
601	2 02 30024 04 0028 150	Субвенции бюджетам городских округов на выполнение передаваемых полномочий субъектов Российской Федерации (организация и осуществление деятельности по опеке и попечительству в области образования)	4 529 290,00
601	2 02 30024 04 0045 150	Субвенции бюджетам городских округов на выполнение передаваемых полномочий субъектов Российской Федерации (осуществление отдельных государственных полномочий Ставропольского края по формированию, содержанию и использованию Архивного фонда Ставропольского края)	2 709 520,00
601	2 02 30024 04 0047 150	Субвенции бюджетам городских округов на выполнение передаваемых полномочий субъектов Российской Федерации (создание и организация деятельности комиссий по делам несовершеннолетних и защите их прав)	1 980 760,00
601	2 02 30024 04 0181 150	Субвенции бюджетам городских округов на выполнение передаваемых полномочий субъектов Российской Федерации (осуществление отдельных государственных полномочий Ставропольского края по созданию административных комиссий)	3 000,00
603	2 02 30024 04 0000 150	Субвенции бюджетам городских округов на выполнение передаваемых полномочий субъектов Российской Федерации	548 953,00
603	2 02 30024 04 1110 150	Субвенции бюджетам городских округов на выполнение передаваемых полномочий субъектов Российской Федерации (осуществление деятельности по обращению с животными без владельцев)	548 953,00
606	2 02 30024 04 0000 150	Субвенции бюджетам городских округов на выполнение передаваемых полномочий субъектов Российской Федерации	1 035 375 430,00
606	2 02 30024 04 0090 150	Субвенции бюджетам городских округов на выполнение передаваемых полномочий субъектов Российской Федерации (предоставление мер социальной поддержки по оплате жилых помещений, отопления и освещения педагогическим работникам муниципальных образовательных организаций, проживающим и работающим в сельских населенных пунктах, рабочих поселках (поселках городского типа)	2 501 640,00
606	2 02 30024 04 1107 150	Субвенции бюджетам городских округов на выполнение передаваемых полномочий субъектов Российской Федерации (обеспечение государственных гарантий реализации прав на получение общедоступного и бесплатного дошкольного образования в муниципальных дошкольных и общеобразовательных организациях и на финансовое обеспечение получения дошкольного образования в частных дошкольных и частных общеобразовательных организациях)	355 370 610,00
606	2 02 30024 04 1108 150	Субвенции бюджетам городских округов на выполнение передаваемых полномочий субъектов Российской Федерации (обеспечение государственных гарантий реализации прав на получение общедоступного и бесплатного начального общего, основного общего, среднего общего образования в муниципальных общеобразовательных организациях, а также обеспечение дополнительного образования детей в муниципальных общеобразовательных организациях и на финансовое обеспечение получения начального общего, основного общего, среднего общего образования в частных общеобразовательных организациях)	666 324 270,00
606	2 02 30024 04 1256 150	Субвенции бюджетам городских округов на выполнение передаваемых полномочий субъектов Российской Федерации (обеспечение отдыха и оздоровления детей)	11 178 910,00
609	2 02 30024 04 0000 150	Субвенции бюджетам городских округов на выполнение передаваемых полномочий субъектов Российской Федерации	256 620 570,00
609	2 02 30024 04 0040 150	Субвенции бюджетам городских округов на выполнение передаваемых полномочий субъектов Российской Федерации (предоставление государственной социальной помощи малоимущим семьям, малоимущим одиноко проживающим гражданам)	4 375 190,00
609	2 02 30024 04 0041 150	Субвенции бюджетам городских округов на выполнение передаваемых полномочий субъектов Российской Федерации (выплата ежемесячной денежной компенсации на каждого ребенка в возрасте до 18 лет многодетным семьям)	72 102 180,00
609	2 02 30024 04 0042 150	Субвенции бюджетам городских округов на выполнение передаваемых полномочий субъектов Российской Федерации (выплата ежегодного социального пособия на проезд студентам)	99 860,00
609	2 02 30024 04 0066 150	Субвенции бюджетам городских округов на выполнение передаваемых полномочий субъектов Российской Федерации (выплата пособия на ребенка)	61 583 880,00
609	2 02 30024 04 0147 150	Субвенции бюджетам городских округов на выполнение передаваемых полномочий субъектов Российской Федерации (осуществление отдельных государственных полномочий в области труда и социальной защиты отдельных категорий граждан)	45 865 850,00
609	2 02 30024 04 1122 150	Субвенции бюджетам городских округов на выполнение передаваемых полномочий субъектов Российской Федерации (выплата ежегодной денежной компенсации многодетным семьям на каждого из детей не старше 18 лет, обучающихся в общеобразовательных организациях, на приобретение комплекта школьной одежды, спортивной одежды и обуви и школьных письменных принадлежностей)	16 230 640,00
609	2 02 30024 04 1209 150	Субвенции бюджетам городских округов на выполнение передаваемых полномочий субъектов Российской Федерации (выплата денежной компенсации семьям, в которых в период с 1 января 2011 года по 31 декабря 2015 года родился третий или последующий ребенок)	71 600,00
609	2 02 30024 04 1221 150	Субвенции бюджетам городских округов на выполнение передаваемых полномочий субъектов Российской Федерации (ежегодная денежная выплата гражданам Российской Федерации, не достигшим совершеннолетия на 3 сентября 1945 года и постоянно проживающим на территории Ставропольского края)	55 260 200,00
609	2 02 30024 04 1260 150	Субвенции бюджетам городских округов на выполнение передаваемых полномочий субъектов Российской Федерации (осуществление выплаты социального пособия на погребение)	1 031 170,00
000 2 02 30029 00 0000 150		Субвенции бюджетам на компенсацию части платы, взимаемой с родителей (законных представителей) за присмотр и уход за детьми, посещающими образовательные организации, реализующие образовательные программы дошкольного образования	41 706 220,00
606	2 02 30029 04 0000 150	Субвенции бюджетам городских округов на компенсацию части платы, взимаемой с родителей (законных представителей) за присмотр и уход за детьми, посещающими образовательные организации, реализующие образовательные программы дошкольного образования	41 706 220,00
000 2 02 35084 00 0000 150		Субвенции бюджетам муниципальных образований на осуществление ежемесячной денежной выплаты, назначаемой в случае рождения третьего ребенка или последующих детей до достижения ребенком возраста трех лет	91 854 510,00
609	2 02 35084 04 0000 150	Субвенции бюджетам городских округов на осуществление ежемесячной денежной выплаты, назначаемой в случае рождения третьего ребенка или последующих детей до достижения ребенком возраста трех лет	91 854 510,00
000 2 02 35120 00 0000 150		Субвенции бюджетам на осуществление полномочий по составлению (изменению) списков кандидатов в присяжные заседатели федеральных судов общей юрисдикции в Российской Федерации	18 740,00
601	2 02 35120 04 0000 150	Субвенции бюджетам городских округов на осуществление полномочий по составлению (изменению) списков кандидатов в присяжные заседатели федеральных судов общей юрисдикции в Российской Федерации	18 740,00
000 2 02 35220 00 0000 150		Субвенции бюджетам на осуществление переданного полномочия Российской Федерации по осуществлению ежегодной денежной выплаты лицам, награжденным нагрудным знаком "Почетный донор России"	7 583 940,00
609	2 02 35220 04 0000 150	Субвенции бюджетам городских округов на осуществление переданного полномочия Российской Федерации по осуществлению ежегодной денежной выплаты лицам, награжденным нагрудным знаком "Почетный донор России"	7 583 940,00
000 2 02 35250 00 0000 150		Субвенции бюджетам на оплату жилищно-коммунальных услуг отдельным категориям граждан	105 401 360,00
609	2 02 35250 04 0000 150	Субвенции бюджетам городских округов на оплату жилищно-коммунальных услуг отдельным категориям граждан	105 401 360,00
000 2 02 35302 00 0000 150		Субвенции бюджетам муниципальных образований на осуществление ежемесячных выплат на детей в возрасте от трех до семи лет включительно	211 751 490,00
609	2 02 35302 04 0000 150	Субвенции бюджетам городских округов на осуществление ежемесячных выплат на детей в возрасте от трех до семи лет включительно	211 751 490,00
000 2 02 35303 00 0000 150		Субвенции бюджетам муниципальных образований на ежемесячное денежное вознаграждение за классное руководство педагогическим работникам государственных и муниципальных общеобразовательных организаций	57 515 850,00
606	2 02 35303 04 0000 150	Субвенции бюджетам городских округов на ежемесячное денежное вознаграждение за классное руководство педагогическим работникам государственных и муниципальных общеобразовательных организаций	57 515 850,00
000 2 02 35404 00 0000 150		Субвенции бюджетам муниципальных образований на оказание государственной социальной помощи на основании социального контракта отдельным категориям граждан	42 545 440,00
609	2 02 35404 04 0000 150	Субвенции бюджетам городских округов на оказание государственной социальной помощи на основании социального контракта отдельным категориям граждан	42 545 440,00
000 2 02 35462 00 0000 150		Субвенции бюджетам муниципальных образований на компенсацию отдельным категориям граждан оплаты взноса на капитальный ремонт общего имущества в многоквартирном доме	4 485 420,00
609	2 02 35462 04 0000 150	Субвенции бюджетам городских округов на компенсацию отдельным категориям граждан оплаты взноса на капитальный ремонт общего имущества в многоквартирном доме	4 485 420,00

(Продолжение на 17-й стр.)

000 2 02 39998 00 0000 150	Единая субвенция местным бюджетам	373 924 040,00
609 2 02 39998 04 1157 150	Единая субвенция бюджетам городских округов (осуществление отдельных государственных полномочий по социальной защите отдельных категорий граждан)	354 624 960,00
606 2 02 39998 04 1158 150	Единая субвенция бюджетам городских округов (осуществление отдельных государственных полномочий по социальной поддержке семьи и детей)	19 299 080,00
000 2 02 40000 00 0000 150	Иные межбюджетные трансферты	1 802 240,00
000 2 02 49999 00 0000 150	Прочие межбюджетные трансферты, передаваемые бюджетам	1 802 240,00
601 2 02 49999 04 0064 150	Прочие межбюджетные трансферты, передаваемые бюджетам городских округов (обеспечение деятельности депутатов Думы Ставропольского края и их помощников в избирательном округе)	1 802 240,00
	ВСЕГО ДОХОДЫ	6 378 613 306,00

Управляющий делами Думы города Пятигорска **Е. В. МИХАЛЕВА**

ПРИЛОЖЕНИЕ 4
к решению Думы города Пятигорска
_____ № _____

Распределение доходов бюджета города по кодам классификации доходов бюджетов на плановый период 2024 и 2025 годов

в рублях

Код бюджетной классификации РФ		Наименование доходов	Объем доходов на 2024 год	Объем доходов на 2025 год
000 1 00 00000 00 0000 000		НАЛОГОВЫЕ И НЕНАЛОГОВЫЕ ДОХОДЫ	2 181 817 977,00	2 251 632 273,00
000 1 01 00000 00 0000 000		НАЛОГИ НА ПРИБЫЛЬ, ДОХОДЫ	1 162 497 640,00	1 211 409 303,00
000 1 01 02000 01 0000 110		НАЛОГ НА ДОХОДЫ ФИЗИЧЕСКИХ ЛИЦ	1 162 497 640,00	1 211 409 303,00
182	1 01 02010 01 0000 110	Налог на доходы физических лиц с доходов, источником которых является налоговый агент, за исключением доходов, в отношении которых исчисление и уплата налога осуществляются в соответствии со статьями 227, 227.1 и 228 Налогового кодекса Российской Федерации	1 079 965 540,00	1 123 925 277,00
182	1 01 02020 01 0000 110	Налог на доходы физических лиц с доходов, полученных от осуществления деятельности физическими лицами, зарегистрированными в качестве индивидуальных предпринимателей, нотариусов, занимающихся частной практикой, адвокатов, учредивших адвокатские кабинеты, и других лиц, занимающихся частной практикой в соответствии со статьей 227 Налогового кодекса Российской Федерации	19 919 550,00	21 114 723,00
182	1 01 02030 01 0000 110	Налог на доходы физических лиц с доходов, полученных физическими лицами в соответствии со статьей 228 Налогового кодекса Российской Федерации	33 700 800,00	35 722 848,00
182	1 01 02080 01 0000 110	Налог на доходы физических лиц в части суммы налога, превышающей 650 000 рублей, относящейся к части налоговой базы, превышающей 5 000 000 рублей (за исключением налога на доходы физических лиц с сумм прибыли контролируемой иностранной компании, в том числе фиксированной прибыли контролируемой иностранной компании)	28 911 750,00	30 646 455,00
000 1 03 00000 00 0000 000		НАЛОГИ НА ТОВАРЫ (РАБОТЫ, УСЛУГИ), РЕАЛИЗУЕМЫЕ НА ТЕРРИТОРИИ РОССИЙСКОЙ ФЕДЕРАЦИИ	25 089 930,00	26 444 360,00
000 1 03 02000 01 0000 110		Акцизы по подакцизным товарам (продукции), производимым на территории Российской Федерации	25 089 930,00	26 444 360,00
100	1 03 02231 01 0000 110	Доходы от уплаты акцизов на дизельное топливо, подлежащие распределению между бюджетами субъектов Российской Федерации и местными бюджетами с учетом установленных дифференцированных нормативов отчислений в местные бюджеты (по нормативам, установленным федеральным законом о федеральном бюджете в целях формирования дорожных фондов субъектов Российской Федерации)	11 969 970,00	12 647 150,00
100	1 03 02241 01 0000 110	Доходы от уплаты акцизов на моторные масла для дизельных и (или) карбюраторных (инжекторных) двигателей, подлежащие распределению между бюджетами субъектов Российской Федерации и местными бюджетами с учетом установленных дифференцированных нормативов отчислений в местные бюджеты (по нормативам, установленным федеральным законом о федеральном бюджете в целях формирования дорожных фондов субъектов Российской Федерации)	81 770,00	84 140,00
100	1 03 02251 01 0000 110	Доходы от уплаты акцизов на автомобильный бензин, подлежащие распределению между бюджетами субъектов Российской Федерации и местными бюджетами с учетом установленных дифференцированных нормативов отчислений в местные бюджеты (по нормативам, установленным федеральным законом о федеральном бюджете в целях формирования дорожных фондов субъектов Российской Федерации)	14 605 810,00	15 270 480,00
100	1 03 02261 01 0000 110	Доходы от уплаты акцизов на прямогонный бензин, подлежащие распределению между бюджетами субъектов Российской Федерации и местными бюджетами с учетом установленных дифференцированных нормативов отчислений в местные бюджеты (по нормативам, установленным федеральным законом о федеральном бюджете в целях формирования дорожных фондов субъектов Российской Федерации)	-1 567 620,00	-1 557 410,00
000 1 05 00000 00 0000 000		НАЛОГИ НА СОВОКУПНЫЙ ДОХОД	352 234 000,00	374 735 000,00
000 1 05 01000 00 0000 110		Налог, взимаемый в связи с применением упрощенной системы налогообложения	280 671 000,00	298 392 000,00
182	1 05 01011 01 0000 110	Налог, взимаемый с налогоплательщиков, выбравших в качестве объекта налогообложения доходы	161 300 000,00	172 120 000,00
182	1 05 01021 01 0000 110	Налог, взимаемый с налогоплательщиков, выбравших в качестве объекта налогообложения доходы, уменьшенные на величину расходов (в том числе минимальный налог, зачисляемый в бюджеты субъектов Российской Федерации)	119 371 000,00	126 272 000,00
000 1 05 02000 02 0000 110		Единый налог на вмененный доход для отдельных видов деятельности	62 000,00	47 000,00
182	1 05 02010 02 0000 110	Единый налог на вмененный доход для отдельных видов деятельности	62 000,00	47 000,00
000 1 05 03000 01 0000 110		Единый сельскохозяйственный налог	3 638 000,00	3 882 000,00
182	1 05 03010 01 0000 110	Единый сельскохозяйственный налог	3 638 000,00	3 882 000,00
000 1 05 04000 02 0000 110		Налог, взимаемый в связи с применением патентной системы налогообложения	67 863 000,00	72 414 000,00
182	1 05 04010 02 0000 110	Налог, взимаемый в связи с применением патентной системы налогообложения, зачисляемый в бюджеты городских округов	67 863 000,00	72 414 000,00
000 1 06 00000 00 0000 000		НАЛОГИ НА ИМУЩЕСТВО	438 814 189,00	443 894 189,00
000 1 06 01000 00 0000 110		Налог на имущество физических лиц	247 469 000,00	252 459 000,00
182	1 06 01020 04 0000 110	Налог на имущество физических лиц, взимаемый по ставкам, применяемым к объектам налогообложения, расположенным в границах городских округов	247 469 000,00	252 459 000,00
000 1 06 06000 00 0000 110		Земельный налог	191 345 189,00	191 435 189,00
000 1 06 06030 00 0000 110		Земельный налог с организаций	128 910 189,00	128 154 189,00
182	1 06 06032 04 0000 110	Земельный налог с организаций, обладающих земельным участком, расположенным в границах городских округов	128 910 189,00	128 154 189,00
000 1 06 06040 00 0000 110		Земельный налог с физических лиц	62 435 000,00	63 281 000,00
182	1 06 06042 04 0000 110	Земельный налог с физических лиц, обладающих земельным участком, расположенным в границах городских округов	62 435 000,00	63 281 000,00
000 1 08 00000 00 0000 000		ГОСУДАРСТВЕННАЯ ПОШЛИНА	41 699 120,00	42 107 120,00
000 1 08 03000 01 0000 110		Государственная пошлина по делам, рассматриваемым в судах общей юрисдикции, мировыми судьями	41 439 000,00	41 847 000,00
182	1 08 03010 01 1050 110	Государственная пошлина по делам, рассматриваемым в судах общей юрисдикции, мировыми судьями (за исключением Верховного Суда Российской Федерации) (государственная пошлина, уплачиваемая при обращении в суды)	39 367 050,00	39 754 650,00
182	1 08 03010 01 1060 110	Государственная пошлина по делам, рассматриваемым в судах общей юрисдикции, мировыми судьями (за исключением Верховного Суда Российской Федерации) (государственная пошлина, уплачиваемая на основании судебных актов по результатам рассмотрения дел по существу)	2 071 950,00	2 092 350,00
000 1 08 07000 01 0000 110		Государственная пошлина за государственную регистрацию, а также за совершение прочих юридически значимых действий	260 120,00	260 120,00
000 1 08 07150 01 0000 110		Государственная пошлина за выдачу разрешения на установку рекламной конструкции	234 520,00	234 520,00
601	1 08 07150 01 1000 110	Государственная пошлина за выдачу разрешения на установку рекламной конструкции (сумма платежа (перерасчеты, недоимка и задолженность по соответствующему платежу, в том числе по отмененному)	234 520,00	234 520,00
000 1 08 07170 01 0000 110		Государственная пошлина за выдачу специального разрешения на движение по автомобильным дорогам транспортных средств, осуществляющих перевозки опасных, тяжеловесных и (или) крупногабаритных грузов	25 600,00	25 600,00
603	1 08 07173 01 1000 110	Государственная пошлина за выдачу органом местного самоуправления городского округа специального разрешения на движение по автомобильным дорогам транспортных средств, осуществляющих перевозки опасных, тяжеловесных и (или) крупногабаритных грузов, зачисляемая в бюджеты городских округов (сумма платежа (перерасчеты, недоимка и задолженность по соответствующему платежу, в том числе по отмененному)	25 600,00	25 600,00
000 1 11 00000 00 0000 000		ДОХОДЫ ОТ ИСПОЛЬЗОВАНИЯ ИМУЩЕСТВА, НАХОДЯЩЕГОСЯ В ГОСУДАРСТВЕННОЙ И МУНИЦИПАЛЬНОЙ СОБСТВЕННОСТИ	137 650 559,00	129 736 982,00
000 1 11 01000 00 0000 120		Доходы в виде прибыли, приходящейся на доли в уставных (складочных) капиталах хозяйственных товариществ и обществ, или дивидендов по акциям, принадлежащим Российской Федерации, субъектам Российской Федерации или муниципальным образованиям	2 920 000,00	0,00
602	1 11 01040 04 0000 120	Доходы в виде прибыли, приходящейся на доли в уставных (складочных) капиталах хозяйственных товариществ и обществ, или дивидендов по акциям, принадлежащим городским округам	2 920 000,00	0,00
000 1 11 05000 00 0000 120		Доходы, получаемые в виде арендной либо иной платы за передачу в возмездное пользование государственного и муниципального имущества (за исключением имущества бюджетных и автономных учреждений, а также имущества государственных и муниципальных унитарных предприятий, в том числе казенных)	120 936 612,00	119 404 006,00
000 1 11 05020 00 0000 120		Доходы, получаемые в виде арендной платы за земли после разграничения государственной собственности на землю, а также средства от продажи права на заключение договоров аренды указанных земельных участков (за исключением земельных участков бюджетных и автономных учреждений)	110 784 030,00	109 275 199,00
602	1 11 05024 04 0000 120	Доходы, получаемые в виде арендной платы, а также средства от продажи права на заключение договоров аренды за земли, находящиеся в собственности городских округов (за исключением земельных участков муниципальных бюджетных и автономных учреждений)	110 784 030,00	109 275 199,00
000 1 11 05030 00 0000 120		Доходы от сдачи в аренду имущества, находящегося в оперативном управлении органов государственной власти, органов местного самоуправления, государственными внебюджетными фондами и созданных ими учреждений (за исключением имущества бюджетных и автономных учреждений)	32 555,00	32 555,00
601	1 11 05034 04 0000 120	Доходы от сдачи в аренду имущества, находящегося в оперативном управлении органов управления городских округов и созданных ими учреждений (за исключением имущества муниципальных бюджетных и автономных учреждений)	32 555,00	32 555,00
000 1 11 05070 00 0000 120		Доходы от сдачи в аренду имущества, составляющего государственную (муниципальную) казну (за исключением земельных участков)	10 120 027,00	10 096 252,00
602	1 11 05074 04 0000 120	Доходы от сдачи в аренду имущества, составляющего казну городских округов (за исключением земельных участков)	8 848 338,00	8 773 695,00
602	1 11 05074 04 0001 120	Доходы от сдачи в аренду имущества, составляющего казну городских округов (за исключением земельных участков), в том числе относящегося к объектам культурного наследия	1 271 689,00	1 322 557,00
000 1 11 05300 00 0000 120		Плата по соглашениям об установлении сервитута в отношении земельных участков, находящихся в государственной или муниципальной собственности	9 370,00	9 370,00
602	1 11 05324 04 0000 120	Плата по соглашениям об установлении сервитута, заключенным органами местного самоуправления городских округов, государственными или муниципальными предприятиями либо государственными или муниципальными учреждениями в отношении земельных участков, находящихся в собственности городских округов	9 370,00	9 370,00
000 1 11 07000 00 0000 120		Платежи от государственных и муниципальных унитарных предприятий	190 368,00	42 118,00
000 1 11 07010 00 0000 120		Доходы от перечисления части прибыли государственных и муниципальных унитарных предприятий, остающейся после уплаты налогов и обязательных платежей	190 368,00	42 118,00
602	1 11 07014 04 0000 120	Доходы от перечисления части прибыли, остающейся после уплаты налогов и иных обязательных платежей муниципальных унитарных предприятий, созданных городскими округами	190 368,00	42 118,00
000 1 11 09000 00 0000 120		Прочие доходы от использования имущества и прав, находящихся в государственной и муниципальной собственности (за исключением имущества бюджетных и автономных учреждений, а также имущества государственных и муниципальных унитарных предприятий, в том числе казенных)	13 594 209,00	10 281 488,00
000 1 11 09040 00 0000 120		Прочие поступления от использования имущества, находящегося в государственной и муниципальной собственности (за исключением имущества бюджетных и автономных учреждений, а также имущества государственных и муниципальных унитарных предприятий, в том числе казенных)	1 850 000,00	1 850 000,00
602	1 11 09044 04 0000 120	Прочие поступления от использования имущества, находящегося в собственности городских округов (за исключением имущества муниципальных бюджетных и автономных учреждений, а также имущества муниципальных унитарных предприятий, в том числе казенных)	1 850 000,00	1 850 000,00
000 1 11 09080 00 0000 120		Плата, поступившая в рамках договора за предоставление права на размещение и эксплуатацию нестационарного торгового объекта, установку и эксплуатацию рекламных конструкций на землях или земельных участках, находящихся в государственной или муниципальной собственности, и на землях или земельных участках, государственная собственность на которые не разграничена	11 744 209,00	8 431 488,00
601	1 11 09080 04 0000 120	Плата, поступившая в рамках договора за предоставление права на размещение и эксплуатацию нестационарного торгового объекта, установку и эксплуатацию рекламных конструкций на землях или земельных участках, находящихся в собственности городских округов, и на землях или земельных участках, государственная собственность на которые не разграничена	8 431 488,00	8 431 488,00
602	1 11 09080 04 0000 120	Плата, поступившая в рамках договора за предоставление права на размещение и эксплуатацию нестационарного торгового объекта, установку и эксплуатацию рекламных конструкций на землях или земельных участках, находящихся в собственности городских округов, и на землях или земельных участках, государственная собственность на которые не разграничена	3 312 721,00	0,00
000 1 12 00000 00 0000 000		ПЛАТЕЖИ ПРИ ПОЛЬЗОВАНИИ ПРИРОДНЫМИ РЕСУРСАМИ	433 630,00	433 630,00
000 1 12 01000 01 0000 120		Плата за негативное воздействие на окружающую среду	433 630,00	433 630,00
048	1 12 01010 01 6000 120	Плата за выбросы загрязняющих веществ в атмосферный воздух стационарными объектами (федеральные государственные органы, Банк России, органы управления государственными внебюджетными фондами Российской Федерации)	125 500,00	125 500,00
048	1 12 01030 01 6000 120	Плата за сбросы загрязняющих веществ в водные объекты (федеральные государственные органы, Банк России, органы управления государственными внебюджетными фондами Российской Федерации)	8 130,00	8 130,00
048	1 12 01041 01 6000 120	Плата за размещение отходов производства (федеральные государственные органы, Банк России, органы управления государственными внебюджетными фондами Российской Федерации)	300 000,00	300 000,00
000 1 13 00000 00 0000 000		ДОХОДЫ ОТ ОКАЗАНИЯ ПЛАТНЫХ УСЛУГ И КОМПЕНСАЦИИ ЗАТРАТ ГОСУДАРСТВА	6 358 010,00	6 358 010,00
000 1 13 01000 00 0000 130		Доходы от оказания платных услуг (работ)	5 481 060,00	5 481 060,00
000 1 13 01990 00 0000 130		Прочие доходы от оказания платных услуг (работ)	5 481 060,00	5 481 060,00
000 1 13 01994 04 0000 130		Прочие доходы от оказания платных услуг (работ) получателями средств бюджетов городских округов	5 481 060,00	5 481 060,00
601	1 13 01994 04 2000 130	Прочие доходы от оказания платных услуг (работ) получателями средств бюджетов городских округов (казенные учреждения)	390 667,00	390 667,00
603	1 13 01994 04 2000 130	Прочие доходы от оказания платных услуг (работ) получателями средств бюджетов городских округов (казенные учреждения)	89 386,00	89 386,00
606	1 13 01994 04 2001 130	Прочие доходы от оказания платных услуг (работ) получателями средств бюджетов городских округов (средства за обеспечение планирования, анализа деятельности, а также за ведение бухгалтерского и налогового учета финансово-хозяйственной деятельности учреждений)	4 401 007,00	4 401 007,00
624	1 13 01994 04 2000 130	Прочие доходы от оказания платных услуг (работ) получателями средств бюджетов городских округов (казенные учреждения)	600 000,00	600 000,00
000 1 13 02000 00 0000 130		Доходы от компенсации затрат государства	876 950,00	876 950,00
000 1 13 02060 00 0000 130		Доходы, поступающие в порядке возмещения расходов, понесенных в связи с эксплуатацией имущества	876 950,00	876 950,00
601	1 13 02064 04 2000 130	Доходы, поступающие в порядке возмещения расходов, понесенных в связи с эксплуатацией имущества городских округов (казенные учреждения)	876 950,00	876 950,00
000 1 14 00000 00 0000 000		ДОХОДЫ ОТ ПРОДАЖИ МАТЕРИАЛЬНЫХ И НЕМАТЕРИАЛЬНЫХ АКТИВОВ	9 658 974,00	9 139 754,00
000 1 14 02000 00 0000 000		Доходы от реализации имущества, находящегося в государственной и муниципальной собственности (за исключением движимого имущества бюджетных и автономных учреждений, а также имущества государственных и муниципальных унитарных предприятий, в том числе казенных)	9 658 974,00	9 139 754,00
000 1 14 02040 04 0000 410		Доходы от реализации имущества, находящегося в собственности городских округов (за исключением движимого имущества муниципальных бюджетных и автономных учреждений, а также имущества муниципальных унитарных предприятий, в том числе казенных), в части реализации основных средств по указанному имуществу	9 658 974,00	9 139 754,00
602	1 14 02043 04 0000 410	Доходы от реализации иного имущества, находящегося в собственности городских округов (за исключением имущества муниципальных бюджетных и автономных учреждений, а также имущества муниципальных унитарных предприятий, в том числе казенных), в части реализации основных средств по указанному имуществу	9 658 974,00	9 139 754,00
000 1 16 00000 00 0000 000		ШТРАФЫ, САНКЦИИ, ВОЗМЕЩЕНИЕ УЩЕРБА	7 381 925,00	7 373 925,00
000 1 16 01000 01 0000 140		Административные штрафы, установленные Кодексом Российской Федерации об административных правонарушениях	2 798 882,00	2 798 882,00
000 1 16 01050 01 0000 140		Административные штрафы, установленные главой 5 Кодекса Российской Федерации об административных правонарушениях, за административные правонарушения, посягающие на права граждан	29 494,00	29 494,00
002	1 16 01053 01 0000 140	Административные штрафы, установленные главой 5 Кодекса Российской Федерации об административных правонарушениях, за административные правонарушения, посягающие на права граждан, налагаемые мировыми судьями, комиссиями по делам несовершеннолетних и защите их прав	2 000,00	2 000,00
008	1 16 01053 01 0000 140	Административные штрафы, установленные главой 5 Кодекса Российской Федерации об административных правонарушениях, за административные правонарушения, посягающие на права граждан, налагаемые мировыми судьями, комиссиями по делам несовершеннолетних и защите их прав	27 494,00	27 494,00
008	1 16 01053 01 0027 140	Административные штрафы, установленные главой 5 Кодекса Российской Федерации об административных правонарушениях, за административные правонарушения, посягающие на права граждан, налагаемые мировыми судьями, комиссиями по делам несовершеннолетних и защите их прав (штрафы за нарушение трудового законодательства и иных нормативных правовых актов, содержащих нормы трудового права)	8 726,50	8 726,50
008	1 16 01053 01 0035 140	Административные штрафы, установленные главой 5 Кодекса Российской Федерации об административных правонарушениях, за административные правонарушения, посягающие на права граждан, налагаемые мировыми судьями, комиссиями по делам несовершеннолетних и защите их прав (штрафы за неисполнение родителями или иными законными представителями несовершеннолетних обязанностей по содержанию и воспитанию несовершеннолетних)	1 899,00	1 899,00
008	1 16 01053 01 0059 140	Административные штрафы, установленные главой 5 Кодекса Российской Федерации об административных правонарушениях, за административные правонарушения, посягающие на права граждан, налагаемые мировыми судьями, комиссиями по делам несовершеннолетних и защите их прав (штрафы за нарушение порядка рассмотрения обращений граждан)	9 761,00	9 761,00
008	1 16 01053 01 0351 140	Административные штрафы, установленные главой 5 Кодекса Российской Федерации об административных правонарушениях, за административные правонарушения, посягающие на права граждан, налагаемые мировыми судьями, комиссиями по делам несовершеннолетних и защите их прав (штрафы за неуплату средств на содержание детей или нетрудоспособных родителей)	4 588,00	4 588,00
008	1 16 01053 01 9000 140	Административные штрафы, установленные главой 5 Кодекса Российской Федерации об административных правонарушениях, за административные правонарушения, посягающие на права граждан, налагаемые мировыми судьями, комиссиями по делам несовершеннолетних и защите их прав (иные штрафы)	2 519,50	2 519,50
000 1 16 01060 01 0000 140		Административные штрафы, установленные главой 6 Кодекса Российской Федерации об административных правонарушениях, за административные правонарушения, посягающие на здоровье, санитарно-эпидемиологическое благополучие населения и общественную нравственность	521 663,00	521 663,00
002	1 16 01063 01 0000 140	Административные штрафы, установленные главой 6 Кодекса Российской Федерации об административных правонарушениях, за административные правонарушения, посягающие на здоровье, санитарно-эпидемиологическое благополучие населения и общественную нравственность, налагаемые мировыми судьями, комиссиями по делам несовершеннолетних и защите их прав	17 765,00	17 765,00

(Продолжение на 18-й стр.)

008	1 16 01063 01 0000 140	Административные штрафы, установленные главой 6 Кодекса Российской Федерации об административных правонарушениях, за административные правонарушения, посягающие на здоровье, санитарно-эпидемиологическое благополучие населения и общественную нравственность, налагаемые мировыми судьями, комиссиями по делам несовершеннолетних и защите их прав	503 898,00	503 898,00
008	1 16 01063 01 0008 140	Административные штрафы, установленные главой 6 Кодекса Российской Федерации об административных правонарушениях, за административные правонарушения, посягающие на здоровье, санитарно-эпидемиологическое благополучие населения и общественную нравственность, налагаемые мировыми судьями, комиссиями по делам несовершеннолетних и защите их прав (штрафы за незаконный оборот наркотических средств, психотропных веществ или их аналогов и незаконные приобретение, хранение, перевозка растений, содержащих наркотические средства или психотропные вещества, либо их частей, содержащих наркотические средства или психотропные вещества)	12 244,00	12 244,00
008	1 16 01063 01 0009 140	Административные штрафы, установленные главой 6 Кодекса Российской Федерации об административных правонарушениях, за административные правонарушения, посягающие на здоровье, санитарно-эпидемиологическое благополучие населения и общественную нравственность, налагаемые мировыми судьями, комиссиями по делам несовершеннолетних и защите их прав (штрафы за потребление наркотических средств или психотропных веществ без назначения врача либо новых потенциально опасных психоактивных веществ)	305 073,00	305 073,00
008	1 16 01063 01 0091 140	Административные штрафы, установленные главой 6 Кодекса Российской Федерации об административных правонарушениях, за административные правонарушения, посягающие на здоровье, санитарно-эпидемиологическое благополучие населения и общественную нравственность, налагаемые мировыми судьями, комиссиями по делам несовершеннолетних и защите их прав (штрафы за уклонение от прохождения диагностики, профилактических мероприятий, лечения от наркомании и (или) медицинской и (или) социальной реабилитации в связи с потреблением наркотических средств или психотропных веществ без назначения врача либо новых потенциально опасных психоактивных веществ)	3 395,00	3 395,00
008	1 16 01063 01 0101 140	Административные штрафы, установленные главой 6 Кодекса Российской Федерации об административных правонарушениях, за административные правонарушения, посягающие на здоровье, санитарно-эпидемиологическое благополучие населения и общественную нравственность, налагаемые мировыми судьями, комиссиями по делам несовершеннолетних и защите их прав (штрафы за побои)	174 860,50	174 860,50
008	1 16 01063 01 9000 140	Административные штрафы, установленные главой 6 Кодекса Российской Федерации об административных правонарушениях, за административные правонарушения, посягающие на здоровье, санитарно-эпидемиологическое благополучие населения и общественную нравственность, налагаемые мировыми судьями, комиссиями по делам несовершеннолетних и защите их прав (иные штрафы)	8 325,50	8 325,50
000 1 16 01070 01 0000 140		Административные штрафы, установленные главой 7 Кодекса Российской Федерации об административных правонарушениях, за административные правонарушения в области охраны собственности	90 376,00	90 376,00
002	1 16 01073 01 0000 140	Административные штрафы, установленные главой 7 Кодекса Российской Федерации об административных правонарушениях, за административные правонарушения в области охраны собственности, налагаемые мировыми судьями, комиссиями по делам несовершеннолетних и защите их прав	2 000,00	2 000,00
008	1 16 01073 01 0000 140	Административные штрафы, установленные главой 7 Кодекса Российской Федерации об административных правонарушениях, за административные правонарушения в области охраны собственности, налагаемые мировыми судьями, комиссиями по делам несовершеннолетних и защите их прав	88 376,00	88 376,00
008	1 16 01073 01 0012 140	Административные штрафы, установленные главой 7 Кодекса Российской Федерации об административных правонарушениях, за административные правонарушения в области охраны собственности, налагаемые мировыми судьями, комиссиями по делам несовершеннолетних и защите их прав (штрафы за нарушение авторских и смежных прав, изобретательских и патентных прав)	13 175,00	13 175,00
008	1 16 01073 01 0017 140	Административные штрафы, установленные главой 7 Кодекса Российской Федерации об административных правонарушениях, за административные правонарушения в области охраны собственности, налагаемые мировыми судьями, комиссиями по делам несовершеннолетних и защите их прав (штрафы за уничтожение или повреждение чужого имущества)	1 175,00	1 175,00
008	1 16 01073 01 0019 140	Административные штрафы, установленные главой 7 Кодекса Российской Федерации об административных правонарушениях, за административные правонарушения в области охраны собственности, налагаемые мировыми судьями, комиссиями по делам несовершеннолетних и защите их прав (штрафы за самовольное подключение и использование электрической, тепловой энергии, нефти или газа)	31 504,50	31 504,50
008	1 16 01073 01 0027 140	Административные штрафы, установленные главой 7 Кодекса Российской Федерации об административных правонарушениях, за административные правонарушения в области охраны собственности, налагаемые мировыми судьями, комиссиями по делам несовершеннолетних и защите их прав (штрафы за мелкое хищение)	34 719,50	34 719,50
008	1 16 01073 01 9000 140	Административные штрафы, установленные главой 7 Кодекса Российской Федерации об административных правонарушениях, за административные правонарушения в области охраны собственности, налагаемые мировыми судьями, комиссиями по делам несовершеннолетних и защите их прав (иные штрафы)	7 802,00	7 802,00
000 1 16 01080 01 0000 140		Административные штрафы, установленные главой 8 Кодекса Российской Федерации об административных правонарушениях, за административные правонарушения в области охраны окружающей среды и природопользования	26 800,50	26 800,50
008	1 16 01083 01 0000 140	Административные штрафы, установленные главой 8 Кодекса Российской Федерации об административных правонарушениях, за административные правонарушения в области охраны окружающей среды и природопользования, налагаемые мировыми судьями, комиссиями по делам несовершеннолетних и защите их прав	26 800,50	26 800,50
008	1 16 01083 01 0028 140	Административные штрафы, установленные главой 8 Кодекса Российской Федерации об административных правонарушениях, за административные правонарушения в области охраны окружающей среды и природопользования, налагаемые мировыми судьями, комиссиями по делам несовершеннолетних и защите их прав (штрафы за незаконную рубку, повреждение лесных насаждений или самовольное выкапывание в лесах деревьев, кустарников, лиан)	11 830,00	11 830,00
008	1 16 01083 01 0037 140	Административные штрафы, установленные главой 8 Кодекса Российской Федерации об административных правонарушениях, за административные правонарушения в области охраны окружающей среды и природопользования, налагаемые мировыми судьями, комиссиями по делам несовершеннолетних и защите их прав (штрафы за нарушение правил охоты, правил, регламентирующих рыболовство и другие виды пользования объектами животного мира)	1 692,00	1 692,00
008	1 16 01083 01 0281 140	Административные штрафы, установленные главой 8 Кодекса Российской Федерации об административных правонарушениях, за административные правонарушения в области охраны окружающей среды и природопользования, налагаемые мировыми судьями, комиссиями по делам несовершеннолетних и защите их прав (штрафы за нарушение требований лесного законодательства об учете древесины и сделок с ней)	13 278,50	13 278,50
000 1 16 01090 01 0000 140		Административные штрафы, установленные главой 9 Кодекса Российской Федерации об административных правонарушениях, за административные правонарушения в промышленности, строительстве и энергетике	2 933,50	2 933,50
000 1 16 01093 01 0000 140		Административные штрафы, установленные главой 9 Кодекса Российской Федерации об административных правонарушениях, за административные правонарушения в промышленности, строительстве и энергетике, налагаемые мировыми судьями, комиссиями по делам несовершеннолетних и защите их прав	2 933,50	2 933,50
008	1 16 01093 01 9000 140	Административные штрафы, установленные главой 9 Кодекса Российской Федерации об административных правонарушениях, за административные правонарушения в промышленности, строительстве и энергетике, налагаемые мировыми судьями, комиссиями по делам несовершеннолетних и защите их прав (иные штрафы)	2 933,50	2 933,50
000 1 16 01100 01 0000 140		Административные штрафы, установленные главой 10 Кодекса Российской Федерации об административных правонарушениях, за административные правонарушения в сельском хозяйстве, ветеринарии и мелиорации земель	4 588,50	4 588,50
000 1 16 01103 01 0000 140		Административные штрафы, установленные главой 10 Кодекса Российской Федерации об административных правонарушениях, за административные правонарушения в сельском хозяйстве, ветеринарии и мелиорации земель, налагаемые мировыми судьями, комиссиями по делам несовершеннолетних и защите их прав	4 588,50	4 588,50
008	1 16 01103 01 9000 140	Административные штрафы, установленные главой 10 Кодекса Российской Федерации об административных правонарушениях, за административные правонарушения в сельском хозяйстве, ветеринарии и мелиорации земель, налагаемые мировыми судьями, комиссиями по делам несовершеннолетних и защите их прав (иные штрафы)	4 588,50	4 588,50
000 1 16 01110 01 0000 140		Административные штрафы, установленные главой 11 Кодекса Российской Федерации об административных правонарушениях, за административные правонарушения на транспорте	864,50	864,50
000 1 16 01113 01 0000 141		Административные штрафы, установленные главой 11 Кодекса Российской Федерации об административных правонарушениях, за административные правонарушения на транспорте, налагаемые мировыми судьями, комиссиями по делам несовершеннолетних и защите их прав	864,50	864,50
008	1 16 01113 01 9000 140	Административные штрафы, установленные главой 11 Кодекса Российской Федерации об административных правонарушениях, за административные правонарушения на транспорте, налагаемые мировыми судьями, комиссиями по делам несовершеннолетних и защите их прав (иные штрафы)	864,50	864,50
000 1 16 01130 01 0000 140		Административные штрафы, установленные главой 13 Кодекса Российской Федерации об административных правонарушениях, за административные правонарушения в области связи и информации	719,50	719,50
000 1 16 01133 01 0000 140		Административные штрафы, установленные главой 13 Кодекса Российской Федерации об административных правонарушениях, за административные правонарушения в области связи и информации, налагаемые мировыми судьями, комиссиями по делам несовершеннолетних и защите их прав	719,50	719,50
008	1 16 01133 01 9000 140	Административные штрафы, установленные главой 13 Кодекса Российской Федерации об административных правонарушениях, за административные правонарушения в области связи и информации, налагаемые мировыми судьями, комиссиями по делам несовершеннолетних и защите их прав (иные штрафы)	719,50	719,50
000 1 16 01140 01 0000 140		Административные штрафы, установленные главой 14 Кодекса Российской Федерации об административных правонарушениях, за административные правонарушения в области предпринимательской деятельности и деятельности саморегулируемых организаций	247 143,00	247 143,00
008	1 16 01143 01 0000 140	Административные штрафы, установленные главой 14 Кодекса Российской Федерации об административных правонарушениях, за административные правонарушения в области предпринимательской деятельности и деятельности саморегулируемых организаций, налагаемые мировыми судьями, комиссиями по делам несовершеннолетних и защите их прав	247 143,00	247 143,00
008	1 16 01143 01 0002 140	Административные штрафы, установленные главой 14 Кодекса Российской Федерации об административных правонарушениях, за административные правонарушения в области предпринимательской деятельности и деятельности саморегулируемых организаций, налагаемые мировыми судьями, комиссиями по делам несовершеннолетних и защите их прав (штрафы за незаконную продажу товаров (иных вещей), свободная реализация которых запрещена или ограничена)	4 485,00	4 485,00
008	1 16 01143 01 0101 140	Административные штрафы, установленные главой 14 Кодекса Российской Федерации об административных правонарушениях, за административные правонарушения в области предпринимательской деятельности и деятельности саморегулируемых организаций, налагаемые мировыми судьями, комиссиями по делам несовершеннолетних и защите их прав (штрафы за незаконную организацию и проведение азартных игр)	15 140,00	15 140,00
008	1 16 01143 01 9000 140	Административные штрафы, установленные главой 14 Кодекса Российской Федерации об административных правонарушениях, за административные правонарушения в области предпринимательской деятельности и деятельности саморегулируемых организаций, налагаемые мировыми судьями, комиссиями по делам несовершеннолетних и защите их прав (иные штрафы)	227 518,00	227 518,00
000 1 16 01150 01 0000 140		Административные штрафы, установленные главой 15 Кодекса Российской Федерации об административных правонарушениях, за административные правонарушения в области финансов, налогов и сборов, страхования, рынка ценных бумаг	42 285,50	42 285,50
008	1 16 01153 01 0000 140	Административные штрафы, установленные главой 15 Кодекса Российской Федерации об административных правонарушениях, за административные правонарушения в области финансов, налогов и сборов, страхования, рынка ценных бумаг (за исключением штрафов, указанных в пункте 6 статьи 46 Бюджетного кодекса Российской Федерации), налагаемые мировыми судьями, комиссиями по делам несовершеннолетних и защите их прав	42 285,50	42 285,50
008	1 16 01153 01 0005 140	Административные штрафы, установленные главой 15 Кодекса Российской Федерации об административных правонарушениях, за административные правонарушения в области финансов, налогов и сборов, страхования, рынка ценных бумаг (за исключением штрафов, указанных в пункте 6 статьи 46 Бюджетного кодекса Российской Федерации), налагаемые мировыми судьями, комиссиями по делам несовершеннолетних и защите их прав (штрафы за нарушение сроков представления налоговой декларации (расчета по страховым взносам)	1 620,00	1 620,00
008	1 16 01153 01 0006 140	Административные штрафы, установленные главой 15 Кодекса Российской Федерации об административных правонарушениях, за административные правонарушения в области финансов, налогов и сборов, страхования, рынка ценных бумаг (за исключением штрафов, указанных в пункте 6 статьи 46 Бюджетного кодекса Российской Федерации), налагаемые мировыми судьями, комиссиями по делам несовершеннолетних и защите их прав (штрафы за непредставление (несообщение) сведений, необходимых для осуществления налогового контроля)	1 133,50	1 133,50
008	1 16 01153 01 0012 140	Административные штрафы, установленные главой 15 Кодекса Российской Федерации об административных правонарушениях, за административные правонарушения в области финансов, налогов и сборов, страхования, рынка ценных бумаг (за исключением штрафов, указанных в пункте 6 статьи 46 Бюджетного кодекса Российской Федерации), налагаемые мировыми судьями, комиссиями по делам несовершеннолетних и защите их прав (штрафы за производство или продажу товаров и продукции, в отношении которых установлены требования по маркировке и (или) нанесению информации, без соответствующей маркировки и (или) информации, а также с нарушением установленного порядка нанесения такой маркировки и (или) информации)	16 588,50	16 588,50
008	1 16 01153 01 9000 140	Административные штрафы, установленные главой 15 Кодекса Российской Федерации об административных правонарушениях, за административные правонарушения в области финансов, налогов и сборов, страхования, рынка ценных бумаг (за исключением штрафов, указанных в пункте 6 статьи 46 Бюджетного кодекса Российской Федерации), налагаемые мировыми судьями, комиссиями по делам несовершеннолетних и защите их прав (иные штрафы)	22 943,50	22 943,50
000 1 16 01170 01 0000 140		Административные штрафы, установленные главой 17 Кодекса Российской Федерации об административных правонарушениях, за административные правонарушения, посягающие на институты государственной власти	9 230,50	9 230,50
008	1 16 01173 01 0000 140	Административные штрафы, установленные главой 17 Кодекса Российской Федерации об административных правонарушениях, за административные правонарушения, посягающие на институты государственной власти, налагаемые мировыми судьями, комиссиями по делам несовершеннолетних и защите их прав	9 230,50	9 230,50
008	1 16 01173 01 0007 140	Административные штрафы, установленные главой 17 Кодекса Российской Федерации об административных правонарушениях, за административные правонарушения, посягающие на институты государственной власти, налагаемые мировыми судьями, комиссиями по делам несовершеннолетних и защите их прав (штрафы за невыполнение законных требований прокурора, следователя, дознавателя или должностного лица, осуществляющего производство по делу об административном правонарушении)	2 872,00	2 872,00
008	1 16 01173 01 0008 140	Административные штрафы, установленные главой 17 Кодекса Российской Федерации об административных правонарушениях, за административные правонарушения, посягающие на институты государственной власти, налагаемые мировыми судьями, комиссиями по делам несовершеннолетних и защите их прав (штрафы за воспрепятствование законной деятельности должностного лица органа, уполномоченного на осуществление функций по принудительному исполнению исполнительных документов и обеспечению установленного порядка деятельности судов)	657,50	657,50
008	1 16 01173 01 9000 140	Административные штрафы, установленные главой 17 Кодекса Российской Федерации об административных правонарушениях, за административные правонарушения, посягающие на институты государственной власти, налагаемые мировыми судьями, комиссиями по делам несовершеннолетних и защите их прав (иные штрафы)	5 701,00	5 701,00
000 1 16 01180 01 0000 140		Административные штрафы, установленные главой 18 Кодекса Российской Федерации об административных правонарушениях, за административные правонарушения в области защиты Государственной границы Российской Федерации и обеспечения режима пребывания иностранных граждан или лиц без гражданства на территории Российской Федерации	7 864,50	7 864,50
002	1 16 01183 01 0000 140	Административные штрафы, установленные главой 18 Кодекса Российской Федерации об административных правонарушениях, за административные правонарушения в области защиты Государственной границы Российской Федерации и обеспечения режима пребывания иностранных граждан или лиц без гражданства на территории Российской Федерации, налагаемые мировыми судьями, комиссиями по делам несовершеннолетних и защите их прав	7 000,00	7 000,00
008	1 16 01183 01 0000 140	Административные штрафы, установленные главой 18 Кодекса Российской Федерации об административных правонарушениях, за административные правонарушения в области защиты Государственной границы Российской Федерации и обеспечения режима пребывания иностранных граждан или лиц без гражданства на территории Российской Федерации, налагаемые мировыми судьями, комиссиями по делам несовершеннолетних и защите их прав	864,50	864,50
000 1 16 01190 01 0000 140		Административные штрафы, установленные главой 19 Кодекса Российской Федерации об административных правонарушениях, за административные правонарушения против порядка управления	342 630,50	342 630,50
002	1 16 01193 01 0000 140	Административные штрафы, установленные главой 19 Кодекса Российской Федерации об административных правонарушениях, за административные правонарушения против порядка управления, налагаемые мировыми судьями, комиссиями по делам несовершеннолетних и защите их прав	2 700,00	2 700,00
008	1 16 01193 01 0000 140	Административные штрафы, установленные главой 19 Кодекса Российской Федерации об административных правонарушениях, за административные правонарушения против порядка управления, налагаемые мировыми судьями, комиссиями по делам несовершеннолетних и защите их прав	339 930,50	339 930,50
008	1 16 01193 01 0005 140	Административные штрафы, установленные главой 19 Кодекса Российской Федерации об административных правонарушениях, за административные правонарушения против порядка управления, налагаемые мировыми судьями, комиссиями по делам несовершеннолетних и защите их прав (штрафы за невыполнение в срок законного предписания (постановления, представления, решения) органа (должностного лица), осуществляющего государственный надзор (контроль), организации, уполномоченной в соответствии с федеральными законами на осуществление государственного надзора (должностного лица), органа (должностного лица), осуществляющего муниципальный контроль)	232 205,50	232 205,50
008	1 16 01193 01 0007 140	Административные штрафы, установленные главой 19 Кодекса Российской Федерации об административных правонарушениях, за административные правонарушения против порядка управления, налагаемые мировыми судьями, комиссиями по делам несовершеннолетних и защите их прав (штрафы за непредставление сведений (информации)	4 547,50	4 547,50
008	1 16 01193 01 0012 140	Административные штрафы, установленные главой 19 Кодекса Российской Федерации об административных правонарушениях, за административные правонарушения против порядка управления, налагаемые мировыми судьями, комиссиями по делам несовершеннолетних и защите их прав (штрафы за передачу либо попытку передачи запрещенных предметов лицам, содержащимся в учреждениях уголовно-исполнительной системы или изоляторах временного содержания)	1 769,50	1 769,50
008	1 16 01193 01 0013 140	Административные штрафы, установленные главой 19 Кодекса Российской Федерации об административных правонарушениях, за административные правонарушения против порядка управления, налагаемые мировыми судьями, комиссиями по делам несовершеннолетних и защите их прав (штрафы за заведомо ложный вызов специализированных служб)	2 933,50	2 933,50
008	1 16 01193 01 0029 140	Административные штрафы, установленные главой 19 Кодекса Российской Федерации об административных правонарушениях, за административные правонарушения против порядка управления, налагаемые мировыми судьями, комиссиями по делам несовершеннолетних и защите их прав (штрафы за незаконное привлечение к трудовой деятельности либо к выполнению работ или оказанию услуг государственного или муниципального служащего либо бывшего государственного или муниципального служащего)	50 106,00	50 106,00

(Продолжение на 19-й стр.)

008	1 16 01193 01 0401 140	Административные штрафы, установленные главой 19 Кодекса Российской Федерации об административных правонарушениях, за административные правонарушения против порядка управления, налагаемые мировыми судьями, комиссиями по делам несовершеннолетних и защите их прав (штрафы за воспрепятствование законной деятельности должностного лица органа государственного контроля (надзора), должностного лица организации, уполномоченной в соответствии с федеральными законами на осуществление государственного надзора, должностного лица органа муниципального контроля)	32 726,50	32 726,50
008	1 16 01193 01 9000 140	Административные штрафы, установленные главой 19 Кодекса Российской Федерации об административных правонарушениях, за административные правонарушения против порядка управления, налагаемые мировыми судьями, комиссиями по делам несовершеннолетних и защите их прав (иные штрафы)	15 642,00	15 642,00
000 1 16 01200 01 0000 140		Административные штрафы, установленные главой 20 Кодекса Российской Федерации об административных правонарушениях, за административные правонарушения, посягающие на общественный порядок и общественную безопасность	1 057 828,00	1 057 828,00
002	1 16 01203 01 0000 140	Административные штрафы, установленные главой 20 Кодекса Российской Федерации об административных правонарушениях, за административные правонарушения, посягающие на общественный порядок и общественную безопасность, налагаемые мировыми судьями, комиссиями по делам несовершеннолетних и защите их прав	13 000,00	13 000,00
008	1 16 01203 01 0000 140	Административные штрафы, установленные главой 20 Кодекса Российской Федерации об административных правонарушениях, за административные правонарушения, посягающие на общественный порядок и общественную безопасность, налагаемые мировыми судьями, комиссиями по делам несовершеннолетних и защите их прав	1 044 828,00	1 044 828,00
008	1 16 01203 01 0006 140	Административные штрафы, установленные главой 20 Кодекса Российской Федерации об административных правонарушениях, за административные правонарушения, посягающие на общественный порядок и общественную безопасность, налагаемые мировыми судьями, комиссиями по делам несовершеннолетних и защите их прав (штрафы за невыполнение требований норм и правил по предупреждению и ликвидации чрезвычайных ситуаций)	8 726,50	8 726,50
008	1 16 01203 01 0007 140	Административные штрафы, установленные главой 20 Кодекса Российской Федерации об административных правонарушениях, за административные правонарушения, посягающие на общественный порядок и общественную безопасность, налагаемые мировыми судьями, комиссиями по делам несовершеннолетних и защите их прав (штрафы за невыполнение требований и мероприятий в области гражданской обороны)	9 761,00	9 761,00
008	1 16 01203 01 0008 140	Административные штрафы, установленные главой 20 Кодекса Российской Федерации об административных правонарушениях, за административные правонарушения, посягающие на общественный порядок и общественную безопасность, налагаемые мировыми судьями, комиссиями по делам несовершеннолетних и защите их прав (штрафы за нарушение правил производства, приобретения, продажи, передачи, хранения, перевозки, ношения, коллекционирования, экспонирования, уничтожения или учета оружия и патронов к нему, а также нарушение правил производства, продажи, хранения, уничтожения или учета взрывчатых веществ и взрывных устройств, пиротехнических изделий, порядка выдачи свидетельства о прохождении подготовки и проверки знания правил безопасного обращения с оружием и наличия навыков безопасного обращения с оружием или медицинских заключений об отсутствии противопоказаний к владению оружием)	12 347,50	12 347,50
008	1 16 01203 01 0010 140	Административные штрафы, установленные главой 20 Кодекса Российской Федерации об административных правонарушениях, за административные правонарушения, посягающие на общественный порядок и общественную безопасность, налагаемые мировыми судьями, комиссиями по делам несовершеннолетних и защите их прав (штрафы за незаконные изготовление, продажу или передачу пневматического оружия)	6 657,50	6 657,50
008	1 16 01203 01 0021 140	Административные штрафы, установленные главой 20 Кодекса Российской Федерации об административных правонарушениях, за административные правонарушения, посягающие на общественный порядок и общественную безопасность, налагаемые мировыми судьями, комиссиями по делам несовершеннолетних и защите их прав (штрафы за появление в общественных местах в состоянии опьянения)	46 061,50	46 061,50
008	1 16 01203 01 9000 140	Административные штрафы, установленные главой 20 Кодекса Российской Федерации об административных правонарушениях, за административные правонарушения, посягающие на общественный порядок и общественную безопасность, налагаемые мировыми судьями, комиссиями по делам несовершеннолетних и защите их прав (иные штрафы)	961 274,00	961 274,00
000 1 16 01330 00 0000 140		Административные штрафы, установленные Кодексом Российской Федерации об административных правонарушениях, за административные правонарушения в области производства и оборота этилового спирта, алкогольной и спиртосодержащей продукции, а также за административные правонарушения порядка ценообразования в части регулирования цен на этиловый спирт, алкогольную и спиртосодержащую продукцию	414 460,50	414 460,50
008	1 16 01333 01 0000 140	Административные штрафы, установленные Кодексом Российской Федерации об административных правонарушениях, за административные правонарушения в области производства и оборота этилового спирта, алкогольной и спиртосодержащей продукции, а также за административные правонарушения порядка ценообразования в части регулирования цен на этиловый спирт, алкогольную и спиртосодержащую продукцию, налагаемые мировыми судьями, комиссиями по делам несовершеннолетних и защите их прав	414 460,50	414 460,50
000 1 16 02000 02 0000 140		Административные штрафы, установленные законами субъектов Российской Федерации об административных правонарушениях	1 425 539,00	1 425 539,00
002	1 16 02010 02 0020 140	Административные штрафы, установленные законами субъектов Российской Федерации об административных правонарушениях, за нарушение законов и иных нормативных правовых актов субъектов Российской Федерации (в части штрафов, налагаемых комиссиями по делам несовершеннолетних и защите их прав Ставропольского края и (или) административными комиссиями, образованными в муниципальных округах (городских округах) Ставропольского края)	320 193,00	320 193,00
601	1 16 02020 02 0000 140	Административные штрафы, установленные законами субъектов Российской Федерации об административных правонарушениях, за нарушение муниципальных правовых актов	1 102 346,00	1 102 346,00
601	1 16 02020 02 0001 140	Административные штрафы, установленные законами субъектов Российской Федерации об административных правонарушениях, за нарушение муниципальных правовых актов (административные штрафы в области охраны окружающей среды и природопользования)	3 000,00	3 000,00
000 1 16 07000 01 0000 140		Штрафы, неустойки, пени, уплаченные в соответствии с законом или договором в случае неисполнения или ненадлежащего исполнения обязательств перед государственным (муниципальным) органом, органом управления государственным внебюджетным фондом, казенным учреждением, Центральным банком Российской Федерации, иной организацией, действующей от имени Российской Федерации	850 000,00	850 000,00
000 1 16 07090 00 0000 140		Иные штрафы, неустойки, пени, уплаченные в соответствии с законом или договором в случае неисполнения или ненадлежащего исполнения обязательств перед государственным (муниципальным) органом, казенным учреждением, Центральным банком Российской Федерации, государственной корпорацией	850 000,00	850 000,00
602	1 16 07090 04 0000 140	Иные штрафы, неустойки, пени, уплаченные в соответствии с законом или договором в случае неисполнения или ненадлежащего исполнения обязательств перед муниципальным органом, (муниципальным казенным учреждением) городского округа	850 000,00	850 000,00
000 1 16 10000 00 0000 140		Платежи в целях возмещения причиненного ущерба (убытков)	2 307 504,00	2 299 504,00
000 1 16 10123 01 0000 140		Доходы от денежных взысканий (штрафов), поступающие в счет погашения задолженности, образовавшейся до 1 января 2020 года, подлежащие зачислению в бюджет муниципального образования по нормативам, действовавшим в 2019 году	2 253 504,00	2 253 504,00
182	1 16 10123 01 0041 140	Доходы от денежных взысканий (штрафов), поступающие в счет погашения задолженности, образовавшейся до 1 января 2020 года, подлежащие зачислению в бюджет муниципального образования по нормативам, действовавшим в 2019 году (доходы бюджетов городских округов за исключением доходов, направляемых на формирование муниципального дорожного фонда, а также иных платежей в случае принятия решения финансовым органом муниципального образования о раздельном учете задолженности)	2 000,00	2 000,00
188	1 16 10123 01 0041 140	Доходы от денежных взысканий (штрафов), поступающие в счет погашения задолженности, образовавшейся до 1 января 2020 года, подлежащие зачислению в бюджет муниципального образования по нормативам, действовавшим в 2019 году (доходы бюджетов городских округов за исключением доходов, направляемых на формирование муниципального дорожного фонда, а также иных платежей в случае принятия решения финансовым органом муниципального образования о раздельном учете задолженности)	900 000,00	900 000,00
601	1 16 10123 01 0041 140	Доходы от денежных взысканий (штрафов), поступающие в счет погашения задолженности, образовавшейся до 1 января 2020 года, подлежащие зачислению в бюджет муниципального образования по нормативам, действовавшим в 2019 году (доходы бюджетов городских округов за исключением доходов, направляемых на формирование муниципального дорожного фонда, а также иных платежей в случае принятия решения финансовым органом муниципального образования о раздельном учете задолженности)	1 351 504,00	1 351 504,00
000 1 16 10129 01 0000 140		Доходы от денежных взысканий (штрафов), поступающие в счет погашения задолженности, образовавшейся до 1 января 2020 года, подлежащие зачислению в федеральный бюджет и бюджет муниципального образования по нормативам, действовавшим в 2019 году	54 000,00	46 000,00
182	1 16 10129 01 0000 140	Доходы от денежных взысканий (штрафов), поступающие в счет погашения задолженности, образовавшейся до 1 января 2020 года, подлежащие зачислению в федеральный бюджет и бюджет муниципального образования по нормативам, действовавшим в 2019 году	54 000,00	46 000,00
000 2 00 00000 00 0000 000		БЕЗВОЗМЕЗДНЫЕ ПОСТУПЛЕНИЯ	4 102 827 267,00	2 296 686 596,00
000 2 02 00000 00 0000 000		БЕЗВОЗМЕЗДНЫЕ ПОСТУПЛЕНИЯ ОТ ДРУГИХ БЮДЖЕТОВ БЮДЖЕТНОЙ СИСТЕМЫ РОССИЙСКОЙ ФЕДЕРАЦИИ	4 102 827 267,00	2 296 686 596,00
000 2 02 20000 00 0000 150		Субсидии бюджетам бюджетной системы Российской Федерации (межбюджетные субсидии)	2 085 020 337,00	303 154 770,00
000 2 02 20077 00 0000 150		Субсидии бюджетам на софинансирование капитальных вложений в объекты муниципальной собственности	47 239 830,00	1 386 000,00
603	2 02 20077 04 1246 150	Субсидии бюджетам городских округов на софинансирование капитальных вложений в объекты муниципальной собственности (финансовое обеспечение (возмещение) затрат, связанных с выполнением инженерных изысканий и подготовкой (приобретением) проектной документации на строительство (реконструкцию, техническое перевооружение) объектов капитального строительства, городских округов Ставропольского края, имеющих статус городов-курортов)	47 239 830,00	1 386 000,00
000 2 02 20216 00 0000 150		Субсидии бюджетам на осуществление дорожной деятельности в отношении автомобильных дорог общего пользования, а также капитального ремонта и ремонта дворовых территорий многоквартирных домов, проездов к дворовым территориям многоквартирных домов населенных пунктов	249 802 730,00	200 000 000,00
603	2 02 20216 04 0000 150	Субсидии бюджетам городских округов на осуществление дорожной деятельности в отношении автомобильных дорог общего пользования, а также капитального ремонта и ремонта дворовых территорий многоквартирных домов, проездов к дворовым территориям многоквартирных домов населенных пунктов	249 802 730,00	200 000 000,00
000 2 02 25304 00 0000 150		Субсидии бюджетам на организацию бесплатного горячего питания обучающихся, получающих начальное общее образование в государственных и муниципальных образовательных организациях	99 155 050,00	101 287 420,00
606	2 02 25304 04 0000 150	Субсидии бюджетам городских округов на организацию бесплатного горячего питания обучающихся, получающих начальное общее образование в государственных и муниципальных образовательных организациях	99 155 050,00	101 287 420,00
000 2 02 25305 00 0000 150		Субсидии бюджетам на создание новых мест в общеобразовательных организациях в связи с ростом числа обучающихся, вызванным демографическим фактором	1 530 413 200,00	0,00
603	2 02 25305 04 0000 150	Субсидии бюджетам городских округов на создание новых мест в общеобразовательных организациях в связи с ростом числа обучающихся, вызванным демографическим фактором	1 530 413 200,00	0,00
000 2 02 25497 00 0000 150		Субсидии бюджетам на реализацию мероприятий по обеспечению жильем молодых семей	414 790,00	381 350,00
602	2 02 25497 04 0000 150	Субсидии бюджетам городских округов на реализацию мероприятий по обеспечению жильем молодых семей	414 790,00	381 350,00
000 2 02 25523 00 0000 150		Субсидии бюджетам на реализацию мероприятий по социально-экономическому развитию субъектов Российской Федерации, входящих в состав Северо-Кавказского федерального округа	157 894 737,00	0,00
603	2 02 25523 04 0000 150	Субсидии бюджетам городских округов на реализацию мероприятий по социально-экономическому развитию субъектов Российской Федерации, входящих в состав Северо-Кавказского федерального округа	157 894 737,00	0,00
000 2 02 29999 00 0000 150		Прочие субсидии	100 000,00	100 000,00
624	2 02 29999 04 1204 150	Прочие субсидии бюджетам городских округов (проведение информационно-пропагандистских мероприятий, направленных на профилактику идеологии терроризма)	100 000,00	100 000,00
000 2 02 30000 00 0000 150		Субвенции бюджетам бюджетной системы Российской Федерации	2 016 004 690,00	1 991 729 586,00
000 2 02 30024 00 0000 150		Субвенции местным бюджетам на выполнение передаваемых полномочий субъектов Российской Федерации	1 299 656 140,00	1 309 900 316,00
601	2 02 30024 04 0000 150	Субвенции бюджетам городских округов на выполнение передаваемых полномочий субъектов Российской Федерации	9 863 730,00	9 863 730,00
601	2 02 30024 04 0026 150	Субвенции бюджетам городских округов на выполнение передаваемых полномочий субъектов Российской Федерации (организация и осуществление деятельности по опеке и попечительству в области здравоохранения)	641 160,00	641 160,00
601	2 02 30024 04 0028 150	Субвенции бюджетам городских округов на выполнение передаваемых полномочий субъектов Российской Федерации (организация и осуществление деятельности по опеке и попечительству в области образования)	4 529 290,00	4 529 290,00
601	2 02 30024 04 0045 150	Субвенции бюджетам городских округов на выполнение передаваемых полномочий субъектов Российской Федерации (осуществление отдельных государственных полномочий Ставропольского края по формированию, содержанию и использованию Архивного фонда Ставропольского края)	2 709 520,00	2 709 520,00
601	2 02 30024 04 0047 150	Субвенции бюджетам городских округов на выполнение передаваемых полномочий субъектов Российской Федерации (создание и организация деятельности комиссий по делам несовершеннолетних и защите их прав)	1 980 760,00	1 980 760,00
601	2 02 30024 04 0181 150	Субвенции бюджетам городских округов на выполнение передаваемых полномочий субъектов Российской Федерации (осуществление отдельных государственных полномочий Ставропольского края по созданию административных комиссий)	3 000,00	3 000,00
603	2 02 30024 04 0000 150	Субвенции бюджетам городских округов на выполнение передаваемых полномочий субъектов Российской Федерации	548 953,00	548 953,00
603	2 02 30024 04 1110 150	Субвенции бюджетам городских округов на выполнение передаваемых полномочий субъектов Российской Федерации (осуществление деятельности по обращению с животными без владельцев)	548 953,00	548 953,00
606	2 02 30024 04 0000 150	Субвенции бюджетам городских округов на выполнение передаваемых полномочий субъектов Российской Федерации	1 023 676 287,00	1 023 754 143,00
606	2 02 30024 04 0090 150	Субвенции бюджетам городских округов на выполнение передаваемых полномочий субъектов Российской Федерации (предоставление мер социальной поддержки по оплате жилых помещений, отопления и освещения педагогическим работникам муниципальных образовательных организаций, проживающим и работающим в сельских населенных пунктах, рабочих поселках (поселках городского типа)	2 601 217,00	2 679 073,00
606	2 02 30024 04 1107 150	Субвенции бюджетам городских округов на выполнение передаваемых полномочий субъектов Российской Федерации (обеспечение государственных гарантий реализации прав на получение общедоступного и бесплатного дошкольного образования в муниципальных дошкольных и общеобразовательных организациях и на финансовое обеспечение получения дошкольного образования в частных дошкольных и частных общеобразовательных организациях)	355 370 610,00	355 370 610,00
606	2 02 30024 04 1108 150	Субвенции бюджетам городских округов на выполнение передаваемых полномочий субъектов Российской Федерации (обеспечение государственных гарантий реализации прав на получение общедоступного и бесплатного начального общего, основного общего, среднего общего образования в муниципальных общеобразовательных организациях, а также обеспечение дополнительного образования детей в муниципальных общеобразовательных организациях и на финансовое обеспечение получения начального общего, основного общего, среднего общего образования в частных общеобразовательных организациях)	654 525 550,00	654 525 550,00
606	2 02 30024 04 1256 150	Субвенции бюджетам городских округов на выполнение передаваемых полномочий субъектов Российской Федерации (обеспечение отдыха и оздоровления детей)	11 178 910,00	11 178 910,00
609	2 02 30024 04 0000 150	Субвенции бюджетам городских округов на выполнение передаваемых полномочий субъектов Российской Федерации	265 567 170,00	275 733 490,00
609	2 02 30024 04 0040 150	Субвенции бюджетам городских округов на выполнение передаваемых полномочий субъектов Российской Федерации (предоставление государственной социальной помощи малоимущим семьям, малоимущим одиноко проживающим гражданам)	4 375 190,00	4 375 190,00
609	2 02 30024 04 0041 150	Субвенции бюджетам городских округов на выполнение передаваемых полномочий субъектов Российской Федерации (выплата ежемесячной денежной компенсации на каждого ребенка в возрасте до 18 лет многодетным семьям)	80 985 690,00	90 965 170,00
609	2 02 30024 04 0042 150	Субвенции бюджетам городских округов на выполнение передаваемых полномочий субъектов Российской Федерации (выплата ежегодного социального пособия на проезд студентам)	103 860,00	108 010,00
609	2 02 30024 04 0066 150	Субвенции бюджетам городских округов на выполнение передаваемых полномочий субъектов Российской Федерации (выплата пособия на ребенка)	64 095 890,00	66 634 030,00
609	2 02 30024 04 0147 150	Субвенции бюджетам городских округов на выполнение передаваемых полномочий субъектов Российской Федерации (осуществление отдельных государственных полномочий в области труда и социальной защиты отдельных категорий граждан)	45 865 930,00	45 865 930,00
609	2 02 30024 04 1122 150	Субвенции бюджетам городских округов на выполнение передаваемых полномочий субъектов Российской Федерации (выплата ежегодной денежной компенсации многодетным семьям на каждого из детей не старше 18 лет, обучающихся в общеобразовательных организациях, на приобретение комплекта школьной одежды, спортивной одежды и обуви и школьных письменных принадлежностей)	16 879 870,00	17 555 060,00
609	2 02 30024 04 1221 150	Субвенции бюджетам городских округов на выполнение передаваемых полномочий субъектов Российской Федерации (ежегодная денежная выплата гражданам Российской Федерации, не достигшим совершеннолетия на 3 сентября 1945 года и постоянно проживающим на территории Ставропольского края)	52 229 570,00	49 198 930,00
609	2 02 30024 04 1260 150	Субвенции бюджетам городских округов на выполнение передаваемых полномочий субъектов Российской Федерации (осуществление выплаты социального пособия на погребение)	1 031 170,00	1 031 170,00
000 2 02 30029 00 0000 150		Субвенции бюджетам на компенсацию части платы, взимаемой с родителей (законных представителей) за присмотр и уход за детьми, посещающими образовательные организации, реализующие образовательные программы дошкольного образования	41 706 220,00	41 706 220,00
606	2 02 30029 04 0000 150	Субвенции бюджетам городских округов на компенсацию части платы, взимаемой с родителей (законных представителей) за присмотр и уход за детьми, посещающими образовательные организации, реализующие образовательные программы дошкольного образования	41 706 220,00	41 706 220,00
000 2 02 35084 00 0000 150		Субвенции бюджетам муниципальных образований на осуществление ежемесячной денежной выплаты, назначаемой в случае рождения третьего ребенка или последующих детей до достижения ребенком возраста трех лет	58 172 030,00	23 573 210,00
609	2 02 35084 04 0000 150	Субвенции бюджетам городских округов на осуществление ежемесячной денежной выплаты, назначаемой в случае рождения третьего ребенка или последующих детей до достижения ребенком возраста трех лет	58 172 030,00	23 573 210,00
000 2 02 35120 00 0000 150		Субвенции бюджетам на осуществление полномочий по составлению (изменению) списков кандидатов в присяжные заседатели федеральных судов общей юрисдикции в Российской Федерации	19 810,00	17 870,00
601	2 02 35120 04 0000 150	Субвенции бюджетам городских округов на осуществление полномочий по составлению (изменению) списков кандидатов в присяжные заседатели федеральных судов общей юрисдикции в Российской Федерации	19 810,00	17 870,00
000 2 02 35220 00 0000 150		Субвенции бюджетам на осуществление переданного полномочия Российской Федерации по осуществлению ежегодной денежной выплаты лицам, награжденным нагрудным знаком "Почетный донор России"	7 887 290,00	8 201 940,00
609	2 02 35220 04 0000 150	Субвенции бюджетам городских округов на осуществление переданного полномочия Российской Федерации по осуществлению ежегодной денежной выплаты лицам, награжденным нагрудным знаком "Почетный донор России"	7 887 290,00	8 201 940,00
000 2 02 35250 00 0000 150		Субвенции бюджетам на оплату жилищно-коммунальных услуг отдельным категориям граждан	105 375 390,00	105 375 390,00
609	2 02 35250 04 0000 150	Субвенции бюджетам городских округов на оплату жилищно-коммунальных услуг отдельным категориям граждан	105 375 390,00	105 375 390,00
000 2 02 35302 00 0000 150		Субвенции бюджетам муниципальных образований на осуществление ежемесячных выплат на детей в возрасте от трех до семи лет включительно	23 777 620,00	23 777 620,00
609	2 02 35302 04 0000 150	Субвенции бюджетам городских округов на осуществление ежемесячных выплат на детей в возрасте от трех до семи лет включительно	23 777 620,00	23 777 620,00
000 2 02 35303 00 0000 150		Субвенции бюджетам муниципальных образований на ежемесячное денежное вознаграждение за классное руководство педагогическим работникам государственных и муниципальных общеобразовательных организаций	57 515 850,00	57 515 850,00

(Продолжение на 20-й стр.)

606	2 02 35303 04 0000 150	Субвенции бюджетам городских округов на ежемесячное денежное вознаграждение за классное руководство педагогическим работникам государственных и муниципальных общеобразовательных организаций	57 515 850,00	57 515 850,00
000 2 02 35404 00 0000 150		Субвенции бюджетам муниципальных образований на оказание государственной социальной помощи на основании социального контракта отдельным категориям граждан	43 511 790,00	43 511 790,00
609	2 02 35404 04 0000 150	Субвенции бюджетам городских округов на оказание государственной социальной помощи на основании социального контракта отдельным категориям граждан	43 511 790,00	43 511 790,00
000 2 02 35462 00 0000 150		Субвенции бюджетам муниципальных образований на компенсацию отдельным категориям граждан оплаты взноса на капитальный ремонт общего имущества в многоквартирном доме	4 480 010,00	4 436 780,00
609	2 02 35462 04 0000 150	Субвенции бюджетам городских округов на компенсацию отдельным категориям граждан оплаты взноса на капитальный ремонт общего имущества в многоквартирном доме	4 480 010,00	4 436 780,00
000 2 02 39998 00 0000 150		Единая субвенция местным бюджетам	373 902 540,00	373 712 600,00
609	2 02 39998 04 1157 150	Единая субвенция бюджетам городских округов (осуществление отдельных государственных полномочий по социальной защите отдельных категорий граждан)	353 917 430,00	353 022 510,00
606	2 02 39998 04 1158 150	Единая субвенция бюджетам городских округов (осуществление отдельных государственных полномочий по социальной поддержке семьи и детей)	19 985 110,00	20 690 090,00
000 2 02 40000 00 0000 150		Иные межбюджетные трансферты	1 802 240,00	1 802 240,00
000 2 02 49999 00 0000 150		Прочие межбюджетные трансферты, передаваемые бюджетам	1 802 240,00	1 802 240,00
601	2 02 49999 04 0064 150	Прочие межбюджетные трансферты, передаваемые бюджетам городских округов (обеспечение деятельности депутатов Думы Ставропольского края и их помощников в избирательном округе)	1 802 240,00	1 802 240,00
		ВСЕГО ДОХОДЫ	6 284 645 244,00	4 548 318 869,00

Управляющий делами Думы города Пятигорска **Е. В. МИХАЛЕВА**

ПРИЛОЖЕНИЕ 5
к решению Думы города Пятигорска
_____ № _____

Распределение бюджетных ассигнований по разделам и подразделам, целевым статьям (муниципальным программам города-курорта Пятигорска и непрограммным направлениям деятельности), группам видов расходов классификации расходов бюджетов на 2023 год

в рублях

Наименование	РЗ	ПР	ЦСР	ВР	Сумма
ОБЩЕГОСУДАРСТВЕННЫЕ ВОПРОСЫ	01	-	-	-	498 948 308,16
Функционирование высшего должностного лица субъекта Российской Федерации и муниципального образования	01	02	-	-	2 504 246,62
Непрограммные расходы в рамках обеспечения деятельности администрации города Пятигорска	01	02	71 0 00 00000	-	2 504 246,62
Глава муниципального образования	01	02	71 2 00 00000	-	2 504 246,62
Расходы на обеспечение функций органов местного самоуправления города Пятигорска	01	02	71 2 00 10010	-	2 504 246,62
Расходы на выплаты персоналу в целях обеспечения выполнения функций государственными (муниципальными) органами, казенными учреждениями, органами управления государственными внебюджетными фондами	01	02	71 2 00 10010	100	2 504 246,62
Функционирование законодательных (представительных) органов государственной власти и представительных органов муниципальных образований	01	03	-	-	13 571 331,48
Непрограммные расходы в рамках обеспечения деятельности Думы города Пятигорска	01	03	70 0 00 00000	-	13 571 331,48
Обеспечение деятельности Думы города Пятигорска	01	03	70 1 00 00000	-	8 671 276,61
Расходы на обеспечение функций органов местного самоуправления города Пятигорска	01	03	70 1 00 10010	-	8 671 276,61
Расходы на выплаты персоналу в целях обеспечения выполнения функций государственными (муниципальными) органами, казенными учреждениями, органами управления государственными внебюджетными фондами	01	03	70 1 00 10010	100	7 926 941,61
Закупка товаров, работ и услуг для обеспечения государственных (муниципальных) нужд	01	03	70 1 00 10010	200	744 335,00
Председатель представительного органа муниципального образования	01	03	70 2 00 00000	-	2 504 246,62
Расходы на обеспечение функций органов местного самоуправления города Пятигорска	01	03	70 2 00 10010	-	2 504 246,62
Расходы на выплаты персоналу в целях обеспечения выполнения функций государственными (муниципальными) органами, казенными учреждениями, органами управления государственными внебюджетными фондами	01	03	70 2 00 10010	100	2 504 246,62
Депутаты представительного органа	01	03	70 3 00 00000	-	2 395 808,25
Расходы на обеспечение функций органов местного самоуправления города Пятигорска	01	03	70 3 00 10010	-	2 395 808,25
Расходы на выплаты персоналу в целях обеспечения выполнения функций государственными (муниципальными) органами, казенными учреждениями, органами управления государственными внебюджетными фондами	01	03	70 3 00 10010	100	2 395 808,25
Функционирование Правительства Российской Федерации, высших исполнительных органов государственной власти субъектов Российской Федерации, местных администраций	01	04	-	-	114 924 618,81
Муниципальная программа города-курорта Пятигорска "Развитие информационного общества, оптимизация муниципальной службы и повышение качества предоставления государственных и муниципальных услуг в городе-курорте Пятигорске"	01	04	13 0 00 00000	-	107 773 408,81
Подпрограмма "Развитие информационного общества в городе-курорте Пятигорске"	01	04	13 1 00 00000	-	7 888 544,63
Основное мероприятие "Развитие и укрепление материально-технической базы администрации города Пятигорска"	01	04	13 1 01 00000	-	2 925 000,00
Приобретение, содержание, развитие и модернизация аппаратно-программных средств	01	04	13 1 01 20110	-	2 925 000,00
Закупка товаров, работ и услуг для обеспечения государственных (муниципальных) нужд	01	04	13 1 01 20110	200	2 925 000,00
Основное мероприятие "Организация комплектования, хранения, учета и использования архивных документов"	01	04	13 1 02 00000	-	4 963 544,63
Расходы на обеспечение функций органов местного самоуправления города Пятигорска	01	04	13 1 02 10010	-	2 254 024,63
Расходы на выплаты персоналу в целях обеспечения выполнения функций государственными (муниципальными) органами, казенными учреждениями, органами управления государственными внебюджетными фондами	01	04	13 1 02 10010	100	2 216 624,63
Закупка товаров, работ и услуг для обеспечения государственных (муниципальных) нужд	01	04	13 1 02 10010	200	37 400,00
Формирование, содержание и использование Архивного фонда Ставропольского края	01	04	13 1 02 76630	-	2 709 520,00
Расходы на выплаты персоналу в целях обеспечения выполнения функций государственными (муниципальными) органами, казенными учреждениями, органами управления государственными внебюджетными фондами	01	04	13 1 02 76630	100	2 298 222,05
Закупка товаров, работ и услуг для обеспечения государственных (муниципальных) нужд	01	04	13 1 02 76630	200	411 297,95
Подпрограмма "Развитие муниципальной службы и противодействие коррупции в городе-курорте Пятигорске"	01	04	13 2 00 00000	-	235 200,00
Основное мероприятие "Профессиональная переподготовка и повышение квалификации специалистов отраслевых (функциональных) органов (структурных подразделений) администрации города Пятигорска (не являющихся юридическими лицами)"	01	04	13 2 01 00000	-	235 200,00
Организация профессиональной переподготовки и повышения квалификации	01	04	13 2 01 20120	-	235 200,00
Расходы на выплаты персоналу в целях обеспечения выполнения функций государственными (муниципальными) органами, казенными учреждениями, органами управления государственными внебюджетными фондами	01	04	13 2 01 20120	100	127 400,00
Закупка товаров, работ и услуг для обеспечения государственных (муниципальных) нужд	01	04	13 2 01 20120	200	107 800,00
Подпрограмма "Обеспечение реализации программы "Развитие информационного общества, оптимизация муниципальной службы и повышение качества предоставления государственных и муниципальных услуг в городе-курорте Пятигорске и общепрограммные мероприятия"	01	04	13 4 00 00000	-	99 649 664,18
Основное мероприятие "Обеспечение реализации Программы"	01	04	13 4 01 00000	-	99 649 664,18
Расходы на обеспечение функций органов местного самоуправления города Пятигорска	01	04	13 4 01 10010	-	99 649 664,18
Расходы на выплаты персоналу в целях обеспечения выполнения функций государственными (муниципальными) органами, казенными учреждениями, органами управления государственными внебюджетными фондами	01	04	13 4 01 10010	100	97 290 570,18
Закупка товаров, работ и услуг для обеспечения государственных (муниципальных) нужд	01	04	13 4 01 10010	200	2 359 094,00
Непрограммные расходы в рамках обеспечения деятельности администрации города Пятигорска	01	04	71 0 00 00000	-	7 151 210,00
Обеспечение деятельности администрации города Пятигорска	01	04	71 1 00 00000	-	7 151 210,00
Организация и осуществление деятельности по опеке и попечительству в области здравоохранения	01	04	71 1 00 76100	-	641 160,00
Расходы на выплаты персоналу в целях обеспечения выполнения функций государственными (муниципальными) органами, казенными учреждениями, органами управления государственными внебюджетными фондами	01	04	71 1 00 76100	100	595 430,64
Закупка товаров, работ и услуг для обеспечения государственных (муниципальных) нужд	01	04	71 1 00 76100	200	45 729,36
Расходы на организацию и осуществление деятельности по опеке и попечительству в области образования	01	04	71 1 00 76200	-	4 529 290,00
Расходы на выплаты персоналу в целях обеспечения выполнения функций государственными (муниципальными) органами, казенными учреждениями, органами управления государственными внебюджетными фондами	01	04	71 1 00 76200	100	4 394 894,49
Закупка товаров, работ и услуг для обеспечения государственных (муниципальных) нужд	01	04	71 1 00 76200	200	134 395,51
Создание и организация деятельности комиссий по делам несовершеннолетних и защите их прав	01	04	71 1 00 76360	-	1 980 760,00
Расходы на выплаты персоналу в целях обеспечения выполнения функций государственными (муниципальными) органами, казенными учреждениями, органами управления государственными внебюджетными фондами	01	04	71 1 00 76360	100	1 878 170,97
Закупка товаров, работ и услуг для обеспечения государственных (муниципальных) нужд	01	04	71 1 00 76360	200	102 589,03
Судебная система	01	05	-	-	18 740,00
Непрограммные расходы в рамках обеспечения деятельности администрации города Пятигорска	01	05	71 0 00 00000	-	18 740,00
Обеспечение деятельности администрации города Пятигорска	01	05	71 1 00 00000	-	18 740,00
Осуществление полномочий по составлению (изменению) списков кандидатов в присяжные заседатели федеральных судов общей юрисдикции в Российской Федерации	01	05	71 1 00 51200	-	18 740,00
Закупка товаров, работ и услуг для обеспечения государственных (муниципальных) нужд	01	05	71 1 00 51200	200	18 740,00
Обеспечение деятельности финансовых, налоговых и таможенных органов и органов финансового (финансово-бюджетного) надзора	01	06	-	-	39 582 288,12
Муниципальная программа города-курорта Пятигорска "Управление финансами"	01	06	09 0 00 00000	-	35 001 239,66
Подпрограмма "Обеспечение реализации муниципальной программы города-курорта Пятигорска "Управление финансами" и общепрограммные мероприятия"	01	06	09 2 00 00000	-	35 001 239,66
Основное мероприятие "Обеспечение реализации Программы"	01	06	09 2 01 00000	-	35 001 239,66
Расходы на обеспечение функций органов местного самоуправления города Пятигорска	01	06	09 2 01 10010	-	35 001 239,66
Расходы на выплаты персоналу в целях обеспечения выполнения функций государственными (муниципальными) органами, казенными учреждениями, органами управления государственными внебюджетными фондами	01	06	09 2 01 10010	100	33 888 597,55
Закупка товаров, работ и услуг для обеспечения государственных (муниципальных) нужд	01	06	09 2 01 10010	200	1 112 642,11
Непрограммные расходы в рамках обеспечения деятельности контрольно-счетного органа города Пятигорска	01	06	75 0 00 00000	-	4 581 048,46
Обеспечение деятельности контрольно-счетного органа города Пятигорска	01	06	75 1 00 00000	-	4 581 048,46
Расходы на обеспечение функций органов местного самоуправления города Пятигорска	01	06	75 1 00 10010	-	4 509 048,46
Расходы на выплаты персоналу в целях обеспечения выполнения функций государственными (муниципальными) органами, казенными учреждениями, органами управления государственными внебюджетными фондами	01	06	75 1 00 10010	100	4 269 848,46
Закупка товаров, работ и услуг для обеспечения государственных (муниципальных) нужд	01	06	75 1 00 10010	200	229 200,00
Иные бюджетные ассигнования	01	06	75 1 00 10010	800	10 000,00
Организация профессиональной переподготовки и повышения квалификации	01	06	75 1 00 20120	-	72 000,00
Закупка товаров, работ и услуг для обеспечения государственных (муниципальных) нужд	01	06	75 1 00 20120	200	72 000,00
Резервные фонды	01	11	-	-	40 000 000,00
Муниципальная программа города-курорта Пятигорска "Управление финансами"	01	11	09 0 00 00000	-	40 000 000,00
Подпрограмма "Повышение долгосрочной сбалансированности и устойчивости бюджета города-курорта Пятигорска"	01	11	09 1 00 00000	-	40 000 000,00
Основное мероприятие "Формирование резервного фонда администрации города Пятигорска и резервирование средств на исполнение расходных обязательств города-курорта Пятигорска"	01	11	09 1 01 00000	-	40 000 000,00
Резервный фонд администрации города Пятигорска	01	11	09 1 01 20040	-	40 000 000,00
Иные бюджетные ассигнования	01	11	09 1 01 20040	800	40 000 000,00
Другие общегосударственные вопросы	01	13	-	-	288 347 083,13
Муниципальная программа города-курорта Пятигорска "Развитие жилищно-коммунального хозяйства, градостроительства, строительства и архитектуры"	01	13	03 0 00 00000	-	64 682 714,01
Подпрограмма "Обеспечение реализации муниципальной программы города-курорта Пятигорска "Развитие жилищно-коммунального хозяйства, градостроительства, строительства и архитектуры" и общепрограммные мероприятия"	01	13	03 3 00 00000	-	64 682 714,01
Основное мероприятие "Осуществление функций строительного контроля и деятельности в сфере архитектуры, строительства и жилищно-коммунального хозяйства"	01	13	03 3 02 00000	-	64 682 714,01
Расходы на обеспечение деятельности (оказание услуг) муниципальных учреждений	01	13	03 3 02 11010	-	64 595 714,01
Расходы на выплаты персоналу в целях обеспечения выполнения функций государственными (муниципальными) органами, казенными учреждениями, органами управления государственными внебюджетными фондами	01	13	03 3 02 11010	100	60 331 523,01
Закупка товаров, работ и услуг для обеспечения государственных (муниципальных) нужд	01	13	03 3 02 11010	200	4 247 088,04
Иные бюджетные ассигнования	01	13	03 3 02 11010	800	17 102,96
Расходы на оформление допуска для осуществления функций заказчика	01	13	03 3 02 26070	-	87 000,00
Закупка товаров, работ и услуг для обеспечения государственных (муниципальных) нужд	01	13	03 3 02 26070	200	15 000,00
Иные бюджетные ассигнования	01	13	03 3 02 26070	800	72 000,00
Муниципальная программа города-курорта Пятигорска "Сохранение и развитие культуры"	01	13	05 0 00 00000	-	17 321 092,00
Подпрограмма "Обеспечение реализации муниципальной программы города-курорта Пятигорска "Сохранение и развитие культуры" и общепрограммные мероприятия"	01	13	05 3 00 00000	-	17 321 092,00
Основное мероприятие "Обеспечение реализации Программы"	01	13	05 3 01 00000	-	17 321 092,00
Расходы на обеспечение деятельности (оказание услуг) муниципальных учреждений	01	13	05 3 01 11010	-	17 321 092,00
Расходы на выплаты персоналу в целях обеспечения выполнения функций государственными (муниципальными) органами, казенными учреждениями, органами управления государственными внебюджетными фондами	01	13	05 3 01 11010	100	16 804 972,00
Закупка товаров, работ и услуг для обеспечения государственных (муниципальных) нужд	01	13	05 3 01 11010	200	514 065,00
Иные бюджетные ассигнования	01	13	05 3 01 11010	800	2 055,00
Муниципальная программа города-курорта Пятигорска "Безопасный Пятигорск"	01	13	08 0 00 00000	-	1 343 264,00
Подпрограмма "Построение и развитие АПК "Безопасный город", обеспечение безопасности жизнедеятельности населения, обеспечение пожарной безопасности муниципальных учреждений, профилактика терроризма, профилактика правонарушений в городе-курорте Пятигорске"	01	13	08 1 00 00000	-	1 343 264,00
Основное мероприятие "Обеспечение безопасности жизнедеятельности населения и обеспечение пожарной безопасности муниципальных учреждений"	01	13	08 1 01 00000	-	282 000,00
Обеспечение пожарной безопасности муниципальных учреждений города-курорта Пятигорска	01	13	08 1 01 20180	-	282 000,00
Закупка товаров, работ и услуг для обеспечения государственных (муниципальных) нужд	01	13	08 1 01 20180	200	198 000,00
Предоставление субсидий бюджетным, автономным учреждениям и иным некоммерческим организациям	01	13	08 1 01 20180	600	84 000,00
Основное мероприятие "Профилактика терроризма и правонарушений в городе-курорте Пятигорске"	01	13	08 1 02 00000	-	1 061 264,00
Организация и обеспечение охраны в муниципальных учреждениях города-курорта Пятигорска	01	13	08 1 02 20170	-	956 000,00
Закупка товаров, работ и услуг для обеспечения государственных (муниципальных) нужд	01	13	08 1 02 20170	200	24 000,00
Предоставление субсидий бюджетным, автономным учреждениям и иным некоммерческим организациям	01	13	08 1 02 20170	600	932 000,00
Проведение информационно-пропагандистских мероприятий, направленных на профилактику идеологии терроризма	01	13	08 1 02 S7730	-	105 264,00
Закупка товаров, работ и услуг для обеспечения государственных (муниципальных) нужд	01	13	08 1 02 S7730	200	105 264,00
Муниципальная программа города-курорта Пятигорска "Управление финансами"	01	13	09 0 00 00000	-	42 585 989,00
Подпрограмма "Повышение долгосрочной сбалансированности и устойчивости бюджета города-курорта Пятигорска"	01	13	09 1 00 00000	-	42 585 989,00
Основное мероприятие "Исполнение судебных актов по искам к казне города-курорта Пятигорска"	01	13	09 1 02 00000	-	15 768 000,00
Оплата по исполнительным листам	01	13	09 1 02 20020	-	15 768 000,00
Иные бюджетные ассигнования	01	13	09 1 02 20020	800	15 768 000,00
Основное мероприятие "Централизованное ведение бюджетного (бухгалтерского) учета и формирование отчетности органов администрации города Пятигорска и подведомственных им муниципальных учреждений города-курорта Пятигорска"	01	13	09 1 04 00000	-	26 817 989,00
Расходы на обеспечение деятельности (оказание услуг) муниципальных учреждений	01	13	09 1 04 11010	-	26 817 989,00
Расходы на выплаты персоналу в целях обеспечения выполнения функций государственными (муниципальными) органами, казенными учреждениями, органами управления государственными внебюджетными фондами	01	13	09 1 04 11010	100	22 239 921,00
Закупка товаров, работ и услуг для обеспечения государственных (муниципальных) нужд	01	13	09 1 04 11010	200	4 570 150,00
Иные бюджетные ассигнования	01	13	09 1 04 11010	800	7 918,00
Муниципальная программа города-курорта Пятигорска "Управление имуществом"	01	13	10 0 00 00000	-	47 414 748,00
Подпрограмма "Управление, распоряжение и использование муниципального имущества"	01	13	10 1 00 00000	-	5 085 107,00
Основное мероприятие "Управление собственностью муниципального образования города-курорта Пятигорска в области имущественных отношений"	01	13	10 1 01 00000	-	5 085 107,00
Размещение информационных материалов в средствах массовой информации	01	13	10 1 01 20160	-	200 000,00
Закупка товаров, работ и услуг для обеспечения государственных (муниципальных) нужд	01	13	10 1 01 20160	200	200 000,00
Мероприятия по регистрации прав и оценке муниципального имущества, оформление технических и кадастровых паспортов, оплата услуг аудиторских фирм и иное регулирование отношений по муниципальной собственности	01	13	10 1 01 22010	-	288 932,50
Закупка товаров, работ и услуг для обеспечения государственных (муниципальных) нужд	01	13	10 1 01 22010	200	277 900,00
Иные бюджетные ассигнования	01	13	10 1 01 22010	800	11 032,50
Мероприятия по приватизации муниципального имущества, в том числе уплата НДС по приватизированному имуществу	01	13	10 1 01 22030	-	2 101 000,00
Закупка товаров, работ и услуг для обеспечения государственных (муниципальных) нужд	01	13	10 1 01 22030	200	101 000,00
Иные бюджетные ассигнования	01	13	10 1 01 22030	800	2 000 000,00
Выполнение других обязательств,связанных с муниципальным имуществом, в том числе содержание	01	13	10 1 01 22040	-	2 495 174,50
Закупка товаров, работ и услуг для обеспечения государственных (муниципальных) нужд	01	13	10 1 01 22040	200	2 484 160,00
Иные бюджетные ассигнования	01	13	10 1 01 22040	800	11 014,50
Подпрограмма "Управление, распоряжение и использование земельных участков"	01	13	10 2 00 00000	-	4 104 291,00
Основное мероприятие "Управление собственностью муниципального образования города-курорта Пятигорска в области земельных отношений"	01	13	10 2 01 00000	-	4 104 291,00
Выполнение других обязательств,связанных с муниципальным имуществом, в том числе содержание	01	13	10 2 01 22040	-	4 104 291,00
Иные бюджетные ассигнования	01	13	10 2 01 22040	800	4 104 291,00
Подпрограмма "Обеспечение реализации программы и общепрограммные мероприятия"	01	13	10 3 00 00000	-	38 225 350,00
Основное мероприятие "Обеспечение реализации Программы"	01	13	10 3 01 00000	-	38 225 350,00
Расходы на обеспечение функций органов местного самоуправления города Пятигорска	01	13	10 3 01 10010	-	26 219 918,00
Расходы на выплаты персоналу в целях обеспечения выполнения функций государственными (муниципальными) органами, казенными учреждениями, органами управления государственными внебюджетными фондами	01	13	10 3 01 10010	100	25 381 336,23
Закупка товаров, работ и услуг для обеспечения государственных (муниципальных) нужд	01	13	10 3 01 10010	200	838 581,77
Расходы на обеспечение деятельности (оказание услуг) муниципальных учреждений	01	13	10 3 01 11010	-	11 995 432,00
Расходы на выплаты персоналу в целях обеспечения выполнения функций государственными (муниципальными) органами, казенными учреждениями, органами управления государственными внебюджетными фондами	01	13	10 3 01 11010	100	11 135 117,00
Закупка товаров, работ и услуг для обеспечения государственных (муниципальных) нужд	01	13	10 3 01 11010	200	853 200,00
Иные бюджетные ассигнования	01	13	10 3 01 11010	800	7 115,00
Организация профессиональной переподготовки и повышения квалификации	01	13	10 3 01 20120	-	10 000,00
Закупка товаров, работ и услуг для обеспечения государственных (муниципальных) нужд	01	13	10 3 01 20120	200	10 000,00
Муниципальная программа города-курорта Пятигорска "Модернизация экономики, развитие малого и среднего бизнеса, курорта и туризма, энергетики, промышленности и улучшение инвестиционного климата"	01	13	11 0 00 00000	-	416 206,00
Подпрограмма "Энергосбережение и повышение энергетической эффективности города-курорта Пятигорска"	01	13	11 4 00 00000	-	416 206,00
Основное мероприятие "Организация и выполнение работ в муниципальных учреждениях города Пятигорска, направленных на экономию энергоресурсов"	01	13	11 4 01 00000	-	416 206,00
Мероприятия по выполнению рекомендаций энергопаспортов в муниципальном секторе	01	13	11 4 01 24030	-	50 000,00
Закупка товаров, работ и услуг для обеспечения государственных (муниципальных) нужд	01	13	11 4 01 24030	200	50 000,00
Мероприятия по подготовке к осенне-зимнему периоду в муниципальном секторе	01	13	11 4 01 24040	-	366 206,00
Закупка товаров, работ и услуг для обеспечения государственных (муниципальных) нужд	01	13	11 4 01 24040	200	366 206,00
Муниципальная программа города-курорта Пятигорска "Развитие информационного общества, оптимизация муниципальной службы и повышение качества предоставления государственных и муниципальных услуг в городе-курорте Пятигорске"	01	13	13 0 00 00000	-	110 880 698,12
Подпрограмма "Развитие информационного общества в городе-курорте Пятигорске"	01	13	13 1 00 00000	-	24 207 735,96
Основное мероприятие "Обеспечение деятельности (оказание услуг) учреждениями в сфере информационной поддержки"	01	13	13 1 03 00000	-	9 307 735,96
Расходы на обеспечение деятельности (оказание услуг) муниципальных учреждений	01	13	13 1 03 11010	-	9 307 735,96

(Продолжение на 21-й стр.)

Расходы на выплаты персоналу в целях обеспечения выполнения функций государственными (муниципальными) органами, казенными учреждениями, органами управления государственными внебюджетными фондами	01	13	13 1 03 11010	100	9 007 735,96
Закупка товаров, работ и услуг для обеспечения государственных (муниципальных) нужд	01	13	13 1 03 11010	200	300 000,00
Основное мероприятие "Освещение деятельности администрации города Пятигорска и основных событий общественно-политической жизни города-курорта Пятигорска"	01	13	13 1 05 00000	-	14 900 000,00
Размещение информационных материалов в средствах массовой информации	01	13	13 1 05 20160	-	14 900 000,00
Закупка товаров, работ и услуг для обеспечения государственных (муниципальных) нужд	01	13	13 1 05 20160	200	14 900 000,00
Подпрограмма "Развитие муниципальной службы и противодействие коррупции в городе-курорте Пятигорске"	01	13	13 2 00 00000	-	135 000,00
Основное мероприятие "Освещение сведений о борьбе с коррупцией на территории города-курорта Пятигорска"	01	13	13 2 02 00000	-	135 000,00
Реализация мероприятий, направленных на противодействие коррупции	01	13	13 2 02 20140	-	135 000,00
Закупка товаров, работ и услуг для обеспечения государственных (муниципальных) нужд	01	13	13 2 02 20140	200	135 000,00
Подпрограмма "Повышение качества предоставления государственных и муниципальных услуг"	01	13	13 3 00 00000	-	39 871 367,00
Основное мероприятие "Повышение доступности государственных и муниципальных услуг, предоставляемых по принципу "одного окна"	01	13	13 3 01 00000	-	39 871 367,00
Расходы на обеспечение деятельности (оказание услуг) муниципальных учреждений	01	13	13 3 01 11010	-	39 871 367,00
Предоставление субсидий бюджетным, автономным учреждениям и иным некоммерческим организациям	01	13	13 3 01 11010	600	39 871 367,00
Подпрограмма "Обеспечение реализации программы "Развитие информационного общества, оптимизация муниципальной службы и повышение качества предоставления государственных и муниципальных услуг в городе-курорте Пятигорске и общепрограммные мероприятия"	01	13	13 4 00 00000	-	46 666 595,16
Основное мероприятие "Обеспечение реализации Программы"	01	13	13 4 01 00000	-	46 666 595,16
Расходы на обеспечение деятельности (оказание услуг) муниципальных учреждений	01	13	13 4 01 11010	-	46 646 595,16
Расходы на выплаты персоналу в целях обеспечения выполнения функций государственными (муниципальными) органами, казенными учреждениями, органами управления государственными внебюджетными фондами	01	13	13 4 01 11010	100	26 822 243,19
Закупка товаров, работ и услуг для обеспечения государственных (муниципальных) нужд	01	13	13 4 01 11010	200	18 568 426,00
Иные бюджетные ассигнования	01	13	13 4 01 11010	800	1 255 925,97
Организация профессиональной переподготовки и повышения квалификации	01	13	13 4 01 20120	-	20 000,00
Закупка товаров, работ и услуг для обеспечения государственных (муниципальных) нужд	01	13	13 4 01 20120	200	20 000,00
Непрограммные расходы в рамках обеспечения деятельности Думы города Пятигорска	01	13	70 0 00 00000	-	75 000,00
Обеспечение деятельности Думы города Пятигорска	01	13	70 1 00 00000	-	75 000,00
Прочие расходы на выполнение других обязательств органов местного самоуправления	01	13	70 1 00 20190	-	75 000,00
Закупка товаров, работ и услуг для обеспечения государственных (муниципальных) нужд	01	13	70 1 00 20190	200	75 000,00
Непрограммные расходы в рамках обеспечения деятельности администрации города Пятигорска	01	13	71 0 00 00000	-	3 205 240,00
Обеспечение деятельности администрации города Пятигорска	01	13	71 1 00 00000	-	3 205 240,00
Резервирование средств	01	13	71 1 00 20010	-	1 000 000,00
Иные бюджетные ассигнования	01	13	71 1 00 20010	800	1 000 000,00
Прочие расходы на выполнение других обязательств органов местного самоуправления	01	13	71 1 00 20190	-	400 000,00
Закупка товаров, работ и услуг для обеспечения государственных (муниципальных) нужд	01	13	71 1 00 20190	200	400 000,00
Обеспечение деятельности депутатов Думы Ставропольского края и их помощников в избирательном округе	01	13	71 1 00 76610	-	1 802 240,00
Расходы на выплаты персоналу в целях обеспечения выполнения функций государственными (муниципальными) органами, казенными учреждениями, органами управления государственными внебюджетными фондами	01	13	71 1 00 76610	100	1 802 240,00
Осуществление отдельных государственных полномочий Ставропольского края по созданию административных комиссий	01	13	71 1 00 76930	-	3 000,00
Закупка товаров, работ и услуг для обеспечения государственных (муниципальных) нужд	01	13	71 1 00 76930	200	3 000,00
Непрограммные расходы в рамках обеспечения деятельности органов местного самоуправления города Пятигорска	01	13	72 0 00 00000	-	422 132,00
Обеспечение деятельности органов местного самоуправления города Пятигорска	01	13	72 1 00 00000	-	422 132,00
Прочие расходы на выполнение других обязательств органов местного самоуправления	01	13	72 1 00 20190	-	422 132,00
Иные бюджетные ассигнования	01	13	72 1 00 20190	800	422 132,00
НАЦИОНАЛЬНАЯ БЕЗОПАСНОСТЬ И ПРАВООХРАНИТЕЛЬНАЯ ДЕЯТЕЛЬНОСТЬ	03	-	-	-	31 212 484,31
Защита населения и территории от чрезвычайных ситуаций природного и техногенного характера, пожарная безопасность	03	10	-	-	31 212 484,31
Муниципальная программа города-курорта Пятигорска "Экология и охрана окружающей среды"	03	10	06 0 00 00000	-	100 000,00
Подпрограмма "Охрана окружающей среды и обеспечение экологической безопасности жителей города-курорта Пятигорска"	03	10	06 1 00 00000	-	100 000,00
Основное мероприятие "Проведение мероприятий по предупреждению возникновения чрезвычайных ситуаций"	03	10	06 1 06 00000	-	100 000,00
Содержание и ремонт ливневой канализации для защиты населения и территории от чрезвычайных ситуаций природного и техногенного характера	03	10	06 1 06 23070	-	100 000,00
Закупка товаров, работ и услуг для обеспечения государственных (муниципальных) нужд	03	10	06 1 06 23070	200	100 000,00
Муниципальная программа города-курорта Пятигорска "Безопасный Пятигорск"	03	10	08 0 00 00000	-	31 083 938,31
Подпрограмма "Построение и развитие АПК "Безопасный город", обеспечение безопасности жизнедеятельности населения, обеспечение пожарной безопасности муниципальных учреждений, профилактика терроризма, профилактика правонарушений в городе-курорте Пятигорске"	03	10	08 1 00 00000	-	22 572 521,31
Основное мероприятие "Обеспечение безопасности жизнедеятельности населения и обеспечение пожарной безопасности муниципальных учреждений"	03	10	08 1 01 00000	-	21 977 921,31
Расходы на обеспечение деятельности (оказание услуг) муниципальных учреждений	03	10	08 1 01 11010	-	21 719 082,31
Расходы на выплаты персоналу в целях обеспечения выполнения функций государственными (муниципальными) органами, казенными учреждениями, органами управления государственными внебюджетными фондами	03	10	08 1 01 11010	100	20 126 002,31
Закупка товаров, работ и услуг для обеспечения государственных (муниципальных) нужд	03	10	08 1 01 11010	200	1 513 402,00
Иные бюджетные ассигнования	03	10	08 1 01 11010	800	79 678,00
Содержание защитных сооружений гражданской обороны	03	10	08 1 01 20150	-	258 839,00
Закупка товаров, работ и услуг для обеспечения государственных (муниципальных) нужд	03	10	08 1 01 20150	200	258 839,00
Основное мероприятие "Построение и развитие АПК "Безопасный город"	03	10	08 1 03 00000	-	594 600,00
Приобретение, содержание, развитие и модернизация аппаратно-программных средств	03	10	08 1 03 20110	-	594 600,00
Закупка товаров, работ и услуг для обеспечения государственных (муниципальных) нужд	03	10	08 1 03 20110	200	594 600,00
Подпрограмма "Обеспечение реализации муниципальной программы города-курорта Пятигорска "Безопасный Пятигорск" и общепрограммные мероприятия"	03	10	08 4 00 00000	-	8 511 417,00
Основное мероприятие "Обеспечение реализации Программы"	03	10	08 4 01 00000	-	8 511 417,00
Расходы на обеспечение функций органов местного самоуправления города Пятигорска	03	10	08 4 01 10010	-	8 511 417,00
Расходы на выплаты персоналу в целях обеспечения выполнения функций государственными (муниципальными) органами, казенными учреждениями, органами управления государственными внебюджетными фондами	03	10	08 4 01 10010	100	8 243 432,00
Закупка товаров, работ и услуг для обеспечения государственных (муниципальных) нужд	03	10	08 4 01 10010	200	267 949,00
Иные бюджетные ассигнования	03	10	08 4 01 10010	800	36,00
Муниципальная программа города-курорта Пятигорска "Модернизация экономики, развитие малого и среднего бизнеса, курорта и туризма, энергетики, промышленности и улучшение инвестиционного климата"	03	10	11 0 00 00000	-	28 546,00
Подпрограмма "Энергосбережение и повышение энергетической эффективности города-курорта Пятигорска"	03	10	11 4 00 00000	-	28 546,00
Основное мероприятие "Организация и выполнение работ в муниципальных учреждениях города Пятигорска, направленных на экономию энергоресурсов"	03	10	11 4 01 00000	-	28 546,00
Мероприятия по выполнению рекомендаций энергопаспортов в муниципальном секторе	03	10	11 4 01 24030	-	5 546,00
Закупка товаров, работ и услуг для обеспечения государственных (муниципальных) нужд	03	10	11 4 01 24030	200	5 546,00
Мероприятия по подготовке к осенне-зимнему периоду в муниципальном секторе	03	10	11 4 01 24040	-	23 000,00
Закупка товаров, работ и услуг для обеспечения государственных (муниципальных) нужд	03	10	11 4 01 24040	200	23 000,00
НАЦИОНАЛЬНАЯ ЭКОНОМИКА	04	-	-	-	551 148 715,00
Водное хозяйство	04	06	-	-	355 480,00
Муниципальная программа города-курорта Пятигорска "Экология и охрана окружающей среды"	04	06	06 0 00 00000	-	355 480,00
Подпрограмма "Охрана окружающей среды и обеспечение экологической безопасности жителей города-курорта Пятигорска"	04	06	06 1 00 00000	-	355 480,00
Основное мероприятие "Охрана водных ресурсов"	04	06	06 1 02 00000	-	355 480,00
Выполнение химического анализа сточных и природных вод	04	06	06 1 02 23030	-	255 480,00
Закупка товаров, работ и услуг для обеспечения государственных (муниципальных) нужд	04	06	06 1 02 23030	200	255 480,00
Берегоукрепительные работы	04	06	06 1 02 23060	-	100 000,00
Закупка товаров, работ и услуг для обеспечения государственных (муниципальных) нужд	04	06	06 1 02 23060	200	100 000,00
Лесное хозяйство	04	07	-	-	500 000,00
Муниципальная программа города-курорта Пятигорска "Экология и охрана окружающей среды"	04	07	06 0 00 00000	-	500 000,00
Подпрограмма "Охрана окружающей среды и обеспечение экологической безопасности жителей города-курорта Пятигорска"	04	07	06 1 00 00000	-	500 000,00
Основное мероприятие "Охрана лесов и мероприятия в области озеленения"	04	07	06 1 03 00000	-	500 000,00
Охрана, восстановление и использование лесов	04	07	06 1 03 23080	-	500 000,00
Закупка товаров, работ и услуг для обеспечения государственных (муниципальных) нужд	04	07	06 1 03 23080	200	500 000,00
Транспорт	04	08	-	-	350 000,00
Муниципальная программа города-курорта Пятигорска "Социальная поддержка граждан"	04	08	02 0 00 00000	-	350 000,00
Подпрограмма "Доступная среда в городе-курорте Пятигорске"	04	08	02 8 00 00000	-	350 000,00
Основное мероприятие "Создание условий для беспрепятственного доступа инвалидов и других маломобильных групп населения города к приоритетным объектам в приоритетных сферах жизнедеятельности"	04	08	02 8 01 00000	-	350 000,00
Субсидии на мероприятия по перевозке инвалидов в "Социальном такси"	04	08	02 8 01 80210	-	350 000,00
Иные бюджетные ассигнования	04	08	02 8 01 80210	800	350 000,00
Дорожное хозяйство (дорожные фонды)	04	09	-	-	512 258 568,00
Муниципальная программа города-курорта Пятигорска "Развитие транспортной системы и обеспечение безопасности дорожного движения"	04	09	12 0 00 00000	-	512 258 568,00
Подпрограмма "Строительство, реконструкция и модернизация улично-дорожной сети в городе-курорте Пятигорске"	04	09	12 1 00 00000	-	165 045 474,00
Основное мероприятие "Развитие улично-дорожной сети общего пользования"	04	09	12 1 01 00000	-	165 045 474,00
Строительство и реконструкция автомобильных дорог общего пользования местного значения (Строительство подъездной дороги к проектируемому приюту для животных в селе Привольное, в том числе ПСД)	04	09	12 1 01 49012	-	6 680 792,00
Капитальные вложения в объекты государственной (муниципальной) собственности	04	09	12 1 01 49012	400	6 680 792,00
Выполнение инженерных изысканий и подготовка проектной документации на строительство (реконструкцию) автомобильных дорог общего пользования местного значения муниципальных образований, расположенных в границах региона Кавказских Минеральных Вод (Строительство путепровода по ул.Мира в г.Пятигорске (проектно-изыскательские работы)	04	09	12 1 01 S8703	-	41 044 216,00
Капитальные вложения в объекты государственной (муниципальной) собственности	04	09	12 1 01 S8703	400	41 044 216,00
Строительство (реконструкция) автомобильных дорог общего пользования местного значения в целях реализации новых инвестиционных проектов за счет высвобождаемых средств бюджета Ставропольского края в результате снижения объема погашения задолженности Ставропольского края перед Российской Федерацией по бюджетным кредитам (Строительство автомобильной дороги в городе-курорте Пятигорске к музею "Россия - моя история")	04	09	12 1 01 S8881	-	117 320 466,00
Капитальные вложения в объекты государственной (муниципальной) собственности	04	09	12 1 01 S8881	400	117 320 466,00
Подпрограмма "Ремонт и содержание покрытия дорог, тротуаров, путепроводов, мостов, подвесных пешеходных и подземных переходов в городе-курорте Пятигорске"	04	09	12 2 00 00000	-	327 241 551,00
Основное мероприятие "Поддержка дорожной деятельности в отношении автомобильных дорог (улиц) общего пользования местного значения"	04	09	12 2 01 00000	-	327 241 551,00
Реализация мероприятий по развитию транспортной системы и обеспечению безопасности дорожного движения по наказам избирателей	04	09	12 2 01 29010	-	16 500 000,00
Закупка товаров, работ и услуг для обеспечения государственных (муниципальных) нужд	04	09	12 2 01 29010	200	16 500 000,00
Ремонт и содержание автомобильных дорог местного значения	04	09	12 2 01 29020	-	31 387 675,00
Закупка товаров, работ и услуг для обеспечения государственных (муниципальных) нужд	04	09	12 2 01 29020	200	31 387 675,00
Капитальный ремонт и ремонт автомобильных дорог общего пользования местного значения муниципальных округов и городских округов	04	09	12 2 01 S8660	-	279 353 876,00
Закупка товаров, работ и услуг для обеспечения государственных (муниципальных) нужд	04	09	12 2 01 S8660	200	279 353 876,00
Подпрограмма "Ремонт, сооружение, восстановление, очистка и содержание ливневых канализаций в городе-курорте Пятигорске"	04	09	12 3 00 00000	-	5 438 700,00
Основное мероприятие "Предупреждение возникновения угрозы затопления улично-дорожной сети города-курорта Пятигорска"	04	09	12 3 01 00000	-	5 438 700,00
Реализация мероприятий по развитию транспортной системы и обеспечению безопасности дорожного движения по наказам избирателей	04	09	12 3 01 29010	-	10,00
Закупка товаров, работ и услуг для обеспечения государственных (муниципальных) нужд	04	09	12 3 01 29010	200	10,00
Ремонт, сооружение, восстановление и содержание ливневых канализаций в городе-курорте Пятигорске	04	09	12 3 01 29030	-	5 438 690,00
Закупка товаров, работ и услуг для обеспечения государственных (муниципальных) нужд	04	09	12 3 01 29030	200	5 438 690,00
Подпрограмма "Диагностика, обследование, паспортизация и изготовление технических планов автомобильных дорог (улиц) местного значения"	04	09	12 4 00 00000	-	2 543 147,00
Основное мероприятие "Обеспечение учета в отношении автомобильных дорог (улиц) местного значения"	04	09	12 4 01 00000	-	2 543 147,00
Диагностика, обследование и паспортизация улично-дорожной сети	04	09	12 4 01 29040	-	2 543 147,00
Закупка товаров, работ и услуг для обеспечения государственных (муниципальных) нужд	04	09	12 4 01 29040	200	2 543 147,00
Подпрограмма "Повышение безопасности дорожного движения в городе-курорте Пятигорске"	04	09	12 5 00 00000	-	11 989 696,00
Основное мероприятие "Обеспечение безопасности дорожного движения в отношении автомобильных дорог (улиц) местного значения"	04	09	12 5 01 00000	-	11 989 696,00
Устройство и содержание объектов улично-дорожной сети	04	09	12 5 01 29060	-	11 989 696,00
Закупка товаров, работ и услуг для обеспечения государственных (муниципальных) нужд	04	09	12 5 01 29060	200	11 989 696,00
Другие вопросы в области национальной экономики	04	12	-	-	37 684 667,00
Муниципальная программа города-курорта Пятигорска "Развитие жилищно-коммунального хозяйства, градостроительства, строительства и архитектуры"	04	12	03 0 00 00000	-	34 718 667,00
Подпрограмма "Развитие градостроительства, строительства и архитектуры, и улучшение жилищных условий жителей города-курорта Пятигорска"	04	12	03 1 00 00000	-	34 718 667,00
Основное мероприятие "Выполнение отдельных функций в области строительства и архитектуры"	04	12	03 1 01 00000	-	34 718 667,00
Прочие расходы на выполнение других обязательств органов местного самоуправления	04	12	03 1 01 20190	-	34 718 667,00
Закупка товаров, работ и услуг для обеспечения государственных (муниципальных) нужд	04	12	03 1 01 20190	200	34 718 667,00
Муниципальная программа города-курорта Пятигорска "Управление имуществом"	04	12	10 0 00 00000	-	1 886 000,00
Подпрограмма "Управление, распоряжение и использование земельных участков"	04	12	10 2 00 00000	-	1 886 000,00
Основное мероприятие "Управление собственностью муниципального образования города-курорта Пятигорска в области земельных отношений"	04	12	10 2 01 00000	-	1 886 000,00
Мероприятия по землеустройству и землепользованию	04	12	10 2 01 22080	-	1 886 000,00
Закупка товаров, работ и услуг для обеспечения государственных (муниципальных) нужд	04	12	10 2 01 22080	200	1 886 000,00
Муниципальная программа города-курорта Пятигорска "Модернизация экономики, развитие малого и среднего бизнеса, курорта и туризма, энергетики, промышленности и улучшение инвестиционного климата"	04	12	11 0 00 00000	-	1 080 000,00
Подпрограмма "Развитие малого и среднего предпринимательства в городе-курорте Пятигорске"	04	12	11 1 00 00000	-	710 000,00
Основное мероприятие "Поддержка субъектов малого и среднего предпринимательства города-курорта Пятигорска"	04	12	11 1 01 00000	-	710 000,00
Развитие системы информационной поддержки субъектов малого и среднего предпринимательства	04	12	11 1 01 24010	-	130 000,00
Закупка товаров, работ и услуг для обеспечения государственных (муниципальных) нужд	04	12	11 1 01 24010	200	130 000,00
Развитие предпринимательской инициативы и повышение общественной значимости предпринимательской деятельности	04	12	11 1 01 24060	-	80 000,00
Закупка товаров, работ и услуг для обеспечения государственных (муниципальных) нужд	04	12	11 1 01 24060	200	80 000,00
Субсидии на возмещение затрат субъектов малого и среднего предпринимательства, осуществляющих деятельность в сфере социального предпринимательства	04	12	11 1 01 24130	-	500 000,00
Иные бюджетные ассигнования	04	12	11 1 01 24130	800	500 000,00
Подпрограмма "Развитие курорта и туризма в городе-курорте Пятигорске"	04	12	11 2 00 00000	-	370 000,00
Основное мероприятие "Повышение доступности туризма в городе-курорте Пятигорске и развитие его инфраструктуры"	04	12	11 2 01 00000	-	370 000,00
Разработка и продвижение курортно-туристического продукта города-курорта Пятигорска	04	12	11 2 01 24070	-	70 000,00
Закупка товаров, работ и услуг для обеспечения государственных (муниципальных) нужд	04	12	11 2 01 24070	200	70 000,00
Субсидии на поддержку инициативы в развитии туристического продукта города-курорта Пятигорска	04	12	11 2 01 24120	-	300 000,00
Иные бюджетные ассигнования	04	12	11 2 01 24120	800	300 000,00
ЖИЛИЩНО-КОММУНАЛЬНОЕ ХОЗЯЙСТВО	05	-	-	-	1 253 480 675,76
Жилищное хозяйство	05	01	-	-	348 443 106,00
Муниципальная программа города-курорта Пятигорска "Развитие жилищно-коммунального хозяйства, градостроительства, строительства и архитектуры"	05	01	03 0 00 00000	-	345 943 106,00
Подпрограмма "Развитие градостроительства, строительства и архитектуры, и улучшение жилищных условий жителей города-курорта Пятигорска"	05	01	03 1 00 00000	-	345 943 106,00
Основное мероприятие "Улучшение жилищных условий жителей города-курорта Пятигорска"	05	01	03 1 04 00000	-	1 000 000,00
Обеспечение мероприятий по капитальному ремонту многоквартирных домов за счет средств, полученных от государственной корпорации - Фонда содействия реформированию жилищно-коммунального хозяйства	05	01	03 1 04 77890	-	1 000 000,00
Иные бюджетные ассигнования	05	01	03 1 04 77890	800	1 000 000,00
Реализация регионального проекта "Обеспечение устойчивого сокращения непригодного для проживания жилищного фонда"	05	01	03 1 F3 00000	-	344 943 106,00
Обеспечение мероприятий по переселению граждан из аварийного жилищного фонда, в том числе переселению граждан из аварийного жилищного фонда с учетом необходимости развития малоэтажного жилищного строительства, за счет средств государственной корпорации - Фонда содействия реформированию жилищно-коммунального хозяйства.	05	01	03 1 F3 67483	-	122 216 077,00
Капитальные вложения в объекты государственной (муниципальной) собственности	05	01	03 1 F3 67483	400	122 216 077,00
Обеспечение мероприятий по переселению граждан из аварийного жилищного фонда, в том числе переселению граждан из аварийного жилищного фонда с учетом необходимости развития малоэтажного жилищного строительства, за счет средств краевого бюджета	05	01	03 1 F3 67484	-	1 111 057,00
Капитальные вложения в объекты государственной (муниципальной) собственности	05	01	03 1 F3 67484	400	1 111 057,00
Обеспечение мероприятий по переселению граждан из аварийного жилищного фонда, в том числе переселению граждан из аварийного жилищного фонда с учетом необходимости развития малоэтажного жилищного строительства, за счет средств местного бюджета	05	01	03 1 F3 6748S	-	4 179 678,00
Капитальные вложения в объекты государственной (муниципальной) собственности	05	01	03 1 F3 6748S	400	4 179 678,00
Обеспечение мероприятий по предоставлению дополнительной площади жилья при переселении граждан из аварийного жилищного фонда, в том числе переселению граждан из аварийного жилищного фонда с учетом необходимости развития малоэтажного жилищного строительства	05	01	03 1 F3 S6580	-	43 232 280,00
Капитальные вложения в объекты государственной (муниципальной) собственности	05	01	03 1 F3 S6580	400	43 232 280,00
Обеспечение мероприятий на оплату превышения стоимости строительства одного квадратного метра общей площади жилого помещения при переселении граждан из аварийного жилищного фонда, в том числе переселении граждан из аварийного жилищного фонда с учетом необходимости развития малоэтажного жилищного строительства	05	01	03 1 F3 S8670	-	174 204 014,00
Капитальные вложения в объекты государственной (муниципальной) собственности	05	01	03 1 F3 S8670	400	174 204 014,00
Муниципальная программа города-курорта Пятигорска "Управление имуществом"	05	01	10 0 00 00000	-	2 500 000,00
Подпрограмма "Управление, распоряжение и использование муниципального имущества"	05	01	10 1 00 00000	-	2 500 000,00
Основное мероприятие "Управление собственностью муниципального образования города-курорта Пятигорска в области имущественных отношений"	05	01	10 1 01 00000	-	2 500 000,00
Взносы на капитальный ремонт общего имущества в МКД, уплачиваемые по помещениям, находящимся в муниципальной собственности	05	01	10 1 01 22070	-	2 500 000,00
Закупка товаров, работ и услуг для обеспечения государственных (муниципальных) нужд	05	01	10 1 01 22070	200	2 500 000,00
Коммунальное хозяйство	05	02	-	-	48 552 950,00
Муниципальная программа города-курорта Пятигорска "Развитие жилищно-коммунального хозяйства, градостроительства, строительства и архитектуры"	05	02	03 0 00 00000	-	48 552 950,00
Подпрограмма "Развитие жилищно-коммунального хозяйства в городе-курорте Пятигорске"	05	02	03 2 00 00000	-	48 552 950,00
Основное мероприятие "Реконструкция и строительство ливневой канализации в г. Пятигорске Ставропольского края. Ливневой коллектор К-2 Огородная"	05	02	03 2 05 00000	-	48 552 950,00
Капитальные вложения в объекты коммунальной и инженерной инфраструктуры муниципальных образований (обеспечение ввода объектов в эксплуатацию)	05	02	03 2 05 S1131	-	48 552 950,00
Капитальные вложения в объекты государственной (муниципальной) собственности	05	02	03 2 05 S1131	400	48 552 950,00
Благоустройство	05	03	-	-	834 762 350,06
Муниципальная программа города-курорта Пятигорска "Развитие жилищно-коммунального хозяйства, градостроительства, строительства и архитектуры"	05	03	03 0 00 00000	-	306 648 035,00
Подпрограмма "Развитие жилищно-коммунального хозяйства в городе-курорте Пятигорске"	05	03	03 2 00 00000	-	306 648 035,00
Основное мероприятие "Выполнение отдельных функций в области жилищно-коммунального хозяйства"	05	03	03 2 01 00000	-	101 142 495,00
Уличное освещение	05	03	03 2 01 26010	-	93 048 565,00
Закупка товаров, работ и услуг для обеспечения государственных (муниципальных) нужд	05	03	03 2 01 26010	200	93 048 565,00

(Продолжение на 22-й стр.)

Организация и содержание мест захоронения	05	03	03 2 01 26020	-	3 656 935,00
Закупка товаров, работ и услуг для обеспечения государственных (муниципальных) нужд	05	03	03 2 01 26020	200	3 656 935,00
Прочие мероприятия по благоустройству территорий города	05	03	03 2 01 26050	-	4 436 995,00
Закупка товаров, работ и услуг для обеспечения государственных (муниципальных) нужд	05	03	03 2 01 26050	200	4 436 995,00
Основное мероприятие "Обустройство мест массового отдыха"	05	03	03 2 04 00000	-	205 505 540,00
Содержание, ремонт и реконструкция фонтанов	05	03	03 2 04 23200	-	4 969 200,00
Закупка товаров, работ и услуг для обеспечения государственных (муниципальных) нужд	05	03	03 2 04 23200	200	4 969 200,00
Реализация мероприятий по благоустройству территорий в муниципальных округах и городских округах	05	03	03 2 04 S8560	-	200 536 340,00
Закупка товаров, работ и услуг для обеспечения государственных (муниципальных) нужд	05	03	03 2 04 S8560	200	200 536 340,00
Муниципальная программа города-курорта Пятигорска "Экология и охрана окружающей среды"	05	03	06 0 00 00000	-	259 353 328,06
Подпрограмма "Охрана окружающей среды и обеспечение экологической безопасности жителей города-курорта Пятигорска"	05	03	06 1 00 00000	-	258 283 328,06
Основное мероприятие "Охрана лесов и мероприятия в области озеленения"	05	03	06 1 03 00000	-	100 512 928,06
Озеленение (содержание и ремонт зеленых насаждений, малых архитектурных форм, валка (обрезка) сухих и аварийных деревьев, кошение газонов, переработка древесных остатков садово-паркового хозяйства до фракции щепы)	05	03	06 1 03 23090	-	100 512 928,06
Закупка товаров, работ и услуг для обеспечения государственных (муниципальных) нужд	05	03	06 1 03 23090	200	100 512 928,06
Основное мероприятие "Улучшение экологии окружающей среды"	05	03	06 1 04 00000	-	157 770 400,00
Санитарно-гигиенические истребительные акарицидные мероприятия	05	03	06 1 04 23140	-	500 000,00
Закупка товаров, работ и услуг для обеспечения государственных (муниципальных) нужд	05	03	06 1 04 23140	200	500 000,00
Организация субботников	05	03	06 1 04 23160	-	371 288,00
Закупка товаров, работ и услуг для обеспечения государственных (муниципальных) нужд	05	03	06 1 04 23160	200	371 288,00
Санитарная очистка территории города	05	03	06 1 04 23170	-	156 350 159,00
Закупка товаров, работ и услуг для обеспечения государственных (муниципальных) нужд	05	03	06 1 04 23170	200	156 350 159,00
Организация мероприятий при осуществлении деятельности по обращению с животными без владельцев	05	03	06 1 04 77150	-	548 953,00
Закупка товаров, работ и услуг для обеспечения государственных (муниципальных) нужд	05	03	06 1 04 77150	200	548 953,00
Подпрограмма "Ликвидация карантинного сорняка (амброзии) на территории города-курорта Пятигорска"	05	03	06 2 00 00000	-	1 070 000,00
Основное мероприятие "Проведение карантинных мероприятий по ликвидации сорняка (амброзии)"	05	03	06 2 01 00000	-	1 070 000,00
Ликвидация карантинных растений (амброзии) химическим способом	05	03	06 2 01 23210	-	1 070 000,00
Закупка товаров, работ и услуг для обеспечения государственных (муниципальных) нужд	05	03	06 2 01 23210	200	1 070 000,00
Муниципальная программа города-курорта Пятигорска "Модернизация экономики, развитие малого и среднего бизнеса, курорта и туризма, энергетики, промышленности и улучшение инвестиционного климата"	05	03	11 0 00 00000	-	223 760 987,00
Подпрограмма "Развитие курорта и туризма в городе-курорте Пятигорске"	05	03	11 2 00 00000	-	223 760 987,00
Основное мероприятие "Повышение доступности туризма в городе-курорте Пятигорске и развитие его инфраструктуры"	05	03	11 2 01 00000	-	2 000 000,00
Создание и обслуживание архитектурно-художественных объектов туристического притяжения	05	03	11 2 01 24050	-	2 000 000,00
Закупка товаров, работ и услуг для обеспечения государственных (муниципальных) нужд	05	03	11 2 01 24050	200	2 000 000,00
Основное мероприятие "Благоустройство курортно-исторической зоны города-курорта Пятигорска (в т. ч. ПСД)"	05	03	11 2 05 00000	-	221 760 987,00
Реализация мероприятий по социально-экономическому развитию Ставропольского края ("Благоустройство курортной зоны города-курорта Пятигорска.I этап.")	05	03	11 2 05 L5233	-	166 204 987,00
Закупка товаров, работ и услуг для обеспечения государственных (муниципальных) нужд	05	03	11 2 05 L5233	200	166 204 987,00
Финансовое обеспечение (возмещение) затрат, связанных с выполнением инженерных изысканий и подготовкой (приобретением) проектной документации на строительство (реконструкцию, техническое перевооружение) объектов капитального строительства, городских округов Ставропольского края, имеющих статус городов-курортов	05	03	11 2 05 S8690	-	55 556 000,00
Капитальные вложения в объекты государственной (муниципальной) собственности	05	03	11 2 05 S8690	400	55 556 000,00
Муниципальная программа города-курорта Пятигорска "Формирование современной городской среды" на 2018-2024 годы	05	03	14 0 00 00000	-	45 000 000,00
Подпрограмма "Современная городская среда в городе-курорте Пятигорске"	05	03	14 1 00 00000	-	45 000 000,00
Реализация регионального проекта "Формирование комфортной городской среды"	05	03	14 1 F2 00000	-	45 000 000,00
Реализация программ формирования современной городской среды	05	03	14 1 F2 55550	-	45 000 000,00
Закупка товаров, работ и услуг для обеспечения государственных (муниципальных) нужд	05	03	14 1 F2 55550	200	45 000 000,00
Другие вопросы в области жилищно-коммунального хозяйства	05	05	-	-	21 722 269,70
Муниципальная программа города-курорта Пятигорска "Развитие жилищно-коммунального хозяйства, градостроительства, строительства и архитектуры"	05	05	03 0 00 00000	-	21 722 269,70
Подпрограмма "Обеспечение реализации муниципальной программы города-курорта Пятигорска "Развитие жилищно-коммунального хозяйства, градостроительства, строительства и архитектуры" и общепрограммные мероприятия"	05	05	03 3 00 00000	-	21 722 269,70
Основное мероприятие "Обеспечение реализации Программы"	05	05	03 3 01 00000	-	21 722 269,70
Расходы на обеспечение функций органов местного самоуправления города Пятигорска	05	05	03 3 01 10010	-	21 722 269,70
Расходы на выплаты персоналу в целях обеспечения выполнения функций государственными (муниципальными) органами, казенными учреждениями, органами управления государственными внебюджетными фондами	05	05	03 3 01 10010	100	20 914 149,70
Закупка товаров, работ и услуг для обеспечения государственных (муниципальных) нужд	05	05	03 3 01 10010	200	808 120,00
ОХРАНА ОКРУЖАЮЩЕЙ СРЕДЫ	06	-	-	-	963 000 001,00
Сбор, удаление отходов и очистка сточных вод	06	02	-	-	8 000 000,00
Муниципальная программа города-курорта Пятигорска "Экология и охрана окружающей среды"	06	02	06 0 00 00000	-	8 000 000,00
Подпрограмма "Охрана окружающей среды и обеспечение экологической безопасности жителей города-курорта Пятигорска"	06	02	06 1 00 00000	-	8 000 000,00
Основное мероприятие "Обращение с отходами производства и потребления"	06	02	06 1 01 00000	-	8 000 000,00
Санитарная очистка территории города	06	02	06 1 01 23170	-	4 000 000,00
Закупка товаров, работ и услуг для обеспечения государственных (муниципальных) нужд	06	02	06 1 01 23170	200	4 000 000,00
Мероприятия по ликвидации несанкционированных свалок на территории города Пятигорска	06	02	06 1 01 23350	-	4 000 000,00
Закупка товаров, работ и услуг для обеспечения государственных (муниципальных) нужд	06	02	06 1 01 23350	200	4 000 000,00
Другие вопросы в области охраны окружающей среды	06	05	-	-	955 000 001,00
Муниципальная программа города-курорта Пятигорска "Экология и охрана окружающей среды"	06	05	06 0 00 00000	-	955 000 001,00
Подпрограмма "Охрана окружающей среды и обеспечение экологической безопасности жителей города-курорта Пятигорска"	06	05	06 1 00 00000	-	955 000 001,00
Реализация регионального проекта "Чистая страна"	06	05	06 1 G1 00000	-	955 000 001,00
Ликвидация несанкционированных свалок в границах городов и наиболее опасных объектов накопленного экологического вреда окружающей среде	06	05	06 1 G1 52420	-	955 000 001,00
Закупка товаров, работ и услуг для обеспечения государственных (муниципальных) нужд	06	05	06 1 G1 52420	200	955 000 001,00
ОБРАЗОВАНИЕ	07	-	-	-	2 303 922 518,05
Дошкольное образование	07	01	-	-	795 394 184,00
Муниципальная программа города-курорта Пятигорска "Развитие образования"	07	01	01 0 00 00000	-	756 365 587,00
Подпрограмма "Развитие системы дошкольного образования в городе-курорте Пятигорске"	07	01	01 1 00 00000	-	726 765 587,00
Основное мероприятие "Обеспечение предоставления бесплатного дошкольного образования"	07	01	01 1 01 00000	-	725 553 543,00
Расходы на обеспечение деятельности (оказание услуг) муниципальных учреждений	07	01	01 1 01 11010	-	352 014 227,00
Предоставление субсидий бюджетным, автономным учреждениям и иным некоммерческим организациям	07	01	01 1 01 11010	600	352 014 227,00
Резервирование средств	07	01	01 1 01 20010	-	18 168 706,00
Иные бюджетные ассигнования	07	01	01 1 01 20010	800	18 168 706,00
Обеспечение государственных гарантий реализации прав на получение общедоступного и бесплатного дошкольного образования в муниципальных дошкольных и общеобразовательных организациях и на финансовое обеспечение получения дошкольного образования в частных дошкольных и частных общеобразовательных организациях	07	01	01 1 01 77170	-	355 370 610,00
Предоставление субсидий бюджетным, автономным учреждениям и иным некоммерческим организациям	07	01	01 1 01 77170	600	355 370 610,00
Основное мероприятие "Совершенствование кадрового потенциала и социальная поддержка педагогических кадров в дошкольном образовании"	07	01	01 1 02 00000	-	1 174 804,00
Предоставление мер социальной поддержки по оплате жилых помещений, отопления и освещения педагогическим работникам муниципальных образовательных организаций, проживающим и работающим в сельских населенных пунктах, рабочих поселках (поселках городского типа)	07	01	01 1 02 76890	-	1 174 804,00
Предоставление субсидий бюджетным, автономным учреждениям и иным некоммерческим организациям	07	01	01 1 02 76890	600	1 174 804,00
Основное мероприятие "Проведение мероприятий в сфере дошкольного образования"	07	01	01 1 03 00000	-	37 240,00
Прочие мероприятия в области образования	07	01	01 1 03 21010	-	37 240,00
Закупка товаров, работ и услуг для обеспечения государственных (муниципальных) нужд	07	01	01 1 03 21010	200	14 800,00
Социальное обеспечение и иные выплаты населению	07	01	01 1 03 21010	300	22 440,00
Подпрограмма "Строительство, реконструкция объектов муниципальной собственности"	07	01	01 4 00 00000	-	29 600 000,00
Основное мероприятие "Строительство детского сада (5-6-ой микрорайон, ограниченный улицами Коллективная, Степная, Кочубея и р.Подкумок)"	07	01	01 4 05 00000	-	14 800 000,00
Финансовое обеспечение (возмещение) затрат, связанных с выполнением инженерных изысканий и подготовкой (приобретением) проектной документации на строительство (реконструкцию, техническое перевооружение) объектов капитального строительства, городских округов Ставропольского края, имеющих статус городов-курортов	07	01	01 4 05 S8690	-	14 800 000,00
Капитальные вложения в объекты государственной (муниципальной) собственности	07	01	01 4 05 S8690	400	14 800 000,00
Основное мероприятие "Строительство детского сада на 330 мест в селе Золотушка"	07	01	01 4 10 00000	-	14 800 000,00
Финансовое обеспечение (возмещение) затрат, связанных с выполнением инженерных изысканий и подготовкой (приобретением) проектной документации на строительство (реконструкцию, техническое перевооружение) объектов капитального строительства, городских округов Ставропольского края, имеющих статус городов-курортов	07	01	01 4 10 S8690	-	14 800 000,00
Капитальные вложения в объекты государственной (муниципальной) собственности	07	01	01 4 10 S8690	400	14 800 000,00
Муниципальная программа города-курорта Пятигорска "Безопасный Пятигорск"	07	01	08 0 00 00000	-	37 195 722,00
Подпрограмма "Построение и развитие АПК "Безопасный город", обеспечение безопасности жизнедеятельности населения, обеспечение пожарной безопасности муниципальных учреждений, профилактика терроризма, профилактика правонарушений в городе-курорте Пятигорске"	07	01	08 1 00 00000	-	37 195 722,00
Основное мероприятие "Обеспечение безопасности жизнедеятельности населения и обеспечение пожарной безопасности муниципальных учреждений"	07	01	08 1 01 00000	-	1 464 000,00
Обеспечение пожарной безопасности муниципальных учреждений города-курорта Пятигорска	07	01	08 1 01 20180	-	1 464 000,00
Предоставление субсидий бюджетным, автономным учреждениям и иным некоммерческим организациям	07	01	08 1 01 20180	600	1 464 000,00
Основное мероприятие "Профилактика терроризма и правонарушений в городе-курорте Пятигорске"	07	01	08 1 02 00000	-	35 731 722,00
Организация и обеспечение охраны в муниципальных учреждениях города-курорта Пятигорска	07	01	08 1 02 20170	-	35 731 722,00
Предоставление субсидий бюджетным, автономным учреждениям и иным некоммерческим организациям	07	01	08 1 02 20170	600	35 731 722,00
Муниципальная программа города-курорта Пятигорска "Модернизация экономики, развитие малого и среднего бизнеса, курорта и туризма, энергетики, промышленности и улучшение инвестиционного климата"	07	01	11 0 00 00000	-	1 832 875,00
Подпрограмма "Энергосбережение и повышение энергетической эффективности города-курорта Пятигорска"	07	01	11 4 00 00000	-	1 832 875,00
Основное мероприятие "Организация и выполнение работ в муниципальных учреждениях города Пятигорска, направленных на экономию энергоресурсов"	07	01	11 4 01 00000	-	1 832 875,00
Мероприятия по выполнению рекомендаций энергопаспортов в муниципальном секторе	07	01	11 4 01 24030	-	173 012,00
Предоставление субсидий бюджетным, автономным учреждениям и иным некоммерческим организациям	07	01	11 4 01 24030	600	173 012,00
Мероприятия по подготовке к осенне-зимнему периоду в муниципальном секторе	07	01	11 4 01 24040	-	1 659 863,00
Предоставление субсидий бюджетным, автономным учреждениям и иным некоммерческим организациям	07	01	11 4 01 24040	600	1 659 863,00
Общее образование	07	02	-	-	1 313 732 945,00
Муниципальная программа города-курорта Пятигорска "Развитие образования"	07	02	01 0 00 00000	-	1 285 983 402,00
Подпрограмма "Развитие системы общего образования в городе-курорте Пятигорске"	07	02	01 2 00 00000	-	1 077 700 782,00
Основное мероприятие "Обеспечение предоставления бесплатного общего образования"	07	02	01 2 01 00000	-	964 029 417,00
Расходы на обеспечение деятельности (оказание услуг) муниципальных учреждений	07	02	01 2 01 11010	-	225 917 070,00
Предоставление субсидий бюджетным, автономным учреждениям и иным некоммерческим организациям	07	02	01 2 01 11010	600	225 917 070,00
Резервирование средств	07	02	01 2 01 20010	-	14 272 227,00
Иные бюджетные ассигнования	07	02	01 2 01 20010	800	14 272 227,00
Ежемесячное денежное вознаграждение за классное руководство педагогическим работникам государственных и муниципальных общеобразовательных организаций	07	02	01 2 01 53030	-	57 515 850,00
Предоставление субсидий бюджетным, автономным учреждениям и иным некоммерческим организациям	07	02	01 2 01 53030	600	57 515 850,00
Обеспечение государственных гарантий реализации прав на получение общедоступного и бесплатного начального общего, основного общего, среднего общего образования в муниципальных общеобразовательных организациях, а также обеспечение дополнительного образования детей в муниципальных общеобразовательных организациях и на финансовое обеспечение получения начального общего, основного общего, среднего общего образования в частных общеобразовательных организациях	07	02	01 2 01 77160	-	666 324 270,00
Предоставление субсидий бюджетным, автономным учреждениям и иным некоммерческим организациям	07	02	01 2 01 77160	600	666 324 270,00
Основное мероприятие "Совершенствование кадрового потенциала и социальная поддержка педагогических кадров в общем образовании"	07	02	01 2 02 00000	-	1 326 836,00
Предоставление мер социальной поддержки по оплате жилых помещений, отопления и освещения педагогическим работникам муниципальных образовательных организаций, проживающим и работающим в сельских населенных пунктах, рабочих поселках (поселках городского типа)	07	02	01 2 02 76890	-	1 326 836,00
Предоставление субсидий бюджетным, автономным учреждениям и иным некоммерческим организациям	07	02	01 2 02 76890	600	1 326 836,00
Основное мероприятие "Организация и проведение мероприятий для детей и молодежи в сфере образования"	07	02	01 2 03 00000	-	1 198 347,00
Поддержка одаренных детей	07	02	01 2 03 21040	-	517 500,00
Социальное обеспечение и иные выплаты населению	07	02	01 2 03 21040	300	517 500,00
Проведение мероприятий для детей и молодежи	07	02	01 2 03 21240	-	680 847,00
Закупка товаров, работ и услуг для обеспечения государственных (муниципальных) нужд	07	02	01 2 03 21240	200	211 397,00
Предоставление субсидий бюджетным, автономным учреждениям и иным некоммерческим организациям	07	02	01 2 03 21240	600	469 450,00
Основное мероприятие "Создание условий для сохранения и укрепления здоровья детей и подростков"	07	02	01 2 04 00000	-	110 867 650,00
Организация горячего питания с целью социальной поддержки отдельных категорий обучающихся в образовательных организациях, реализующих основную общеобразовательную программу основного общего, среднего общего образования	07	02	01 2 04 21070	-	3 025 335,00
Предоставление субсидий бюджетным, автономным учреждениям и иным некоммерческим организациям	07	02	01 2 04 21070	600	3 025 335,00
Денежная компенсация стоимости горячего питания родителям (законным представителям) обучающихся по образовательным программам начального общего образования в муниципальных образовательных организациях, имеющих заболевания, требующие индивидуального подхода к организации питания	07	02	01 2 04 21072	-	63 800,00
Предоставление субсидий бюджетным, автономным учреждениям и иным некоммерческим организациям	07	02	01 2 04 21072	600	63 800,00
Организация горячего питания с целью осуществления мер социальной поддержки обучающимся муниципальных общеобразовательных организаций с ограниченными возможностями здоровья	07	02	01 2 04 21073	-	1 760 800,00
Предоставление субсидий бюджетным, автономным учреждениям и иным некоммерческим организациям	07	02	01 2 04 21073	600	1 760 800,00
Денежная компенсация стоимости двухразового питания родителям (представителям) обучающихся с ограниченными возможностями здоровья муниципальных общеобразовательных организаций, получающих образование на дому	07	02	01 2 04 21074	-	836 920,00
Предоставление субсидий бюджетным, автономным учреждениям и иным некоммерческим организациям	07	02	01 2 04 21074	600	836 920,00
Организация бесплатного горячего питания обучающихся, получающих начальное общее образование в государственных и муниципальных образовательных организациях	07	02	01 2 04 L3040	-	105 180 795,00
Предоставление субсидий бюджетным, автономным учреждениям и иным некоммерческим организациям	07	02	01 2 04 L3040	600	105 180 795,00
Основное мероприятие "Проведение мероприятий в области общего образования"	07	02	01 2 05 00000	-	278 532,00
Прочие мероприятия в области образования	07	02	01 2 05 21010	-	278 532,00
Закупка товаров, работ и услуг для обеспечения государственных (муниципальных) нужд	07	02	01 2 05 21010	200	153 532,00
Социальное обеспечение и иные выплаты населению	07	02	01 2 05 21010	300	125 000,00
Подпрограмма "Строительство, реконструкция объектов муниципальной собственности"	07	02	01 4 00 00000	-	208 282 620,00
Основное мероприятие "Строительство объекта "Средняя общеобразовательная школа на 1550 мест по адресу: Ставропольский край, г.Пятигорск, территория 5-6 микрорайона Ново-Пятигорского жилого района в границах улиц Степная-Коллективная-Кочубея"	07	02	01 4 06 00000	-	24 600 000,00
Финансовое обеспечение (возмещение) затрат, связанных с выполнением инженерных изысканий и подготовкой (приобретением) проектной документации на строительство (реконструкцию, техническое перевооружение) объектов капитального строительства, городских округов Ставропольского края, имеющих статус городов-курортов	07	02	01 4 06 S8690	-	24 600 000,00
Капитальные вложения в объекты государственной (муниципальной) собственности	07	02	01 4 06 S8690	400	24 600 000,00
Основное мероприятие "Строительство спортивного зала на стадионе средней школы №6"	07	02	01 4 09 00000	-	12 000 000,00
Финансовое обеспечение (возмещение) затрат, связанных с выполнением инженерных изысканий и подготовкой (приобретением) проектной документации на строительство (реконструкцию, техническое перевооружение) объектов капитального строительства, городских округов Ставропольского края, имеющих статус городов-курортов	07	02	01 4 09 S8690	-	12 000 000,00
Капитальные вложения в объекты государственной (муниципальной) собственности	07	02	01 4 09 S8690	400	12 000 000,00
Реализация регионального проекта "Современная школа"	07	02	01 4 E1 00000	-	171 682 620,00
Создание новых мест в общеобразовательных организациях в связи с ростом числа обучающихся, вызванным демографическим фактором (общеобразовательная школа на 1550 мест (5-6 мкр.) в г.Пятигорске)	07	02	01 4 E1 53052	-	171 682 620,00
Капитальные вложения в объекты государственной (муниципальной) собственности	07	02	01 4 E1 53052	400	171 682 620,00
Муниципальная программа города-курорта Пятигорска "Безопасный Пятигорск"	07	02	08 0 00 00000	-	25 142 270,00
Подпрограмма "Построение и развитие АПК "Безопасный город", обеспечение безопасности жизнедеятельности населения, обеспечение пожарной безопасности муниципальных учреждений, профилактика терроризма, профилактика правонарушений в городе-курорте Пятигорске"	07	02	08 1 00 00000	-	25 142 270,00
Основное мероприятие "Обеспечение безопасности жизнедеятельности населения и обеспечение пожарной безопасности муниципальных учреждений"	07	02	08 1 01 00000	-	1 515 600,00
Обеспечение пожарной безопасности муниципальных учреждений города-курорта Пятигорска	07	02	08 1 01 20180	-	1 515 600,00
Предоставление субсидий бюджетным, автономным учреждениям и иным некоммерческим организациям	07	02	08 1 01 20180	600	1 515 600,00
Основное мероприятие "Профилактика терроризма и правонарушений в городе-курорте Пятигорске"	07	02	08 1 02 00000	-	23 626 670,00
Организация и обеспечение охраны в муниципальных учреждениях города-курорта Пятигорска	07	02	08 1 02 20170	-	23 626 670,00
Предоставление субсидий бюджетным, автономным учреждениям и иным некоммерческим организациям	07	02	08 1 02 20170	600	23 626 670,00
Муниципальная программа города-курорта Пятигорска "Модернизация экономики, развитие малого и среднего бизнеса, курорта и туризма, энергетики, промышленности и улучшение инвестиционного климата"	07	02	11 0 00 00000	-	1 880 053,00
Подпрограмма "Энергосбережение и повышение энергетической эффективности города-курорта Пятигорска"	07	02	11 4 00 00000	-	1 880 053,00
Основное мероприятие "Организация и выполнение работ в муниципальных учреждениях города Пятигорска, направленных на экономию энергоресурсов"	07	02	11 4 01 00000	-	1 880 053,00
Мероприятия по выполнению рекомендаций энергопаспортов в муниципальном секторе	07	02	11 4 01 24030	-	114 062,00
Предоставление субсидий бюджетным, автономным учреждениям и иным некоммерческим организациям	07	02	11 4 01 24030	600	114 062,00
Мероприятия по подготовке к осенне-зимнему периоду в муниципальном секторе	07	02	11 4 01 24040	-	1 765 991,00
Предоставление субсидий бюджетным, автономным учреждениям и иным некоммерческим организациям	07	02	11 4 01 24040	600	1 765 991,00
Муниципальная программа города-курорта Пятигорска "Развитие транспортной системы и обеспечение безопасности дорожного движения"	07	02	12 0 00 00000	-	727 220,00
Подпрограмма "Повышение безопасности дорожного движения в городе-курорте Пятигорске"	07	02	12 5 00 00000	-	727 220,00
Реализация регионального проекта "Безопасность дорожного движения"	07	02	12 5 R3 00000	-	727 220,00
Создание и функционирование специализированного центра по профилактике детского дорожно-транспортного травматизма на базе муниципальных образовательных организаций	07	02	12 5 R3 11110	-	727 220,00
Предоставление субсидий бюджетным, автономным учреждениям и иным некоммерческим организациям	07	02	12 5 R3 11110	600	727 220,00
Дополнительное образование детей	07	03	-	-	129 147 704,00
Муниципальная программа города-курорта Пятигорска "Развитие образования"	07	03	01 0 00 00000	-	121 486 824,00
Подпрограмма "Развитие дополнительного образования в городе-курорте Пятигорске"	07	03	01 3 00 00000	-	121 486 824,00
Основное мероприятие "Обеспечение предоставления дополнительного образования"	07	03	01 3 01 00000	-	102 248 522,00

(Продолжение на 23-й стр.)

Расходы на обеспечение деятельности (оказание услуг) муниципальных учреждений	07	03	01 3 01 11010	-	99 128 477,00
Предоставление субсидий бюджетным, автономным учреждениям и иным некоммерческим организациям	07	03	01 3 01 11010	600	99 128 477,00
Резервирование средств	07	03	01 3 01 20010	-	3 120 045,00
Иные бюджетные ассигнования	07	03	01 3 01 20010	800	3 120 045,00
Основное мероприятие "Патриотическое воспитание подрастающего поколения"	07	03	01 3 02 00000	-	9 185 353,00
Расходы на обеспечение деятельности (оказание услуг) муниципальных учреждений	07	03	01 3 02 11010	-	6 480 698,00
Предоставление субсидий бюджетным, автономным учреждениям и иным некоммерческим организациям	07	03	01 3 02 11010	600	6 480 698,00
Резервирование средств	07	03	01 3 02 20010	-	1 887 110,00
Иные бюджетные ассигнования	07	03	01 3 02 20010	800	1 887 110,00
Проведение мероприятий для детей и молодежи	07	03	01 3 02 21240	-	817 545,00
Предоставление субсидий бюджетным, автономным учреждениям и иным некоммерческим организациям	07	03	01 3 02 21240	600	817 545,00
Основное мероприятие "Проведение мероприятий в области дополнительного образования"	07	03	01 3 03 00000	-	319 000,00
Проведение мероприятий для детей и молодежи	07	03	01 3 03 21240	-	319 000,00
Предоставление субсидий бюджетным, автономным учреждениям и иным некоммерческим организациям	07	03	01 3 03 21240	600	319 000,00
Реализация регионального проекта "Успех каждого ребенка"	07	03	01 3 E2 00000	-	9 733 949,00
Расходы на обеспечение функционирования модели персонифицированного финансирования дополнительного образования детей	07	03	01 3 E2 11011	-	8 122 320,00
Предоставление субсидий бюджетным, автономным учреждениям и иным некоммерческим организациям	07	03	01 3 E2 11011	600	8 122 320,00
Расходы на обеспечение организационного, методического и аналитического сопровождения и мониторинга развития системы дополнительного образования детей	07	03	01 3 E2 11012	-	1 611 629,00
Предоставление субсидий бюджетным, автономным учреждениям и иным некоммерческим организациям	07	03	01 3 E2 11012	600	1 611 629,00
Муниципальная программа города-курорта Пятигорска "Безопасный Пятигорск"	07	03	08 0 00 00000	-	7 275 014,00
Подпрограмма "Построение и развитие АПК "Безопасный город", обеспечение безопасности жизнедеятельности населения, обеспечение пожарной безопасности муниципальных учреждений, профилактика терроризма, профилактика правонарушений в городе-курорте Пятигорске"	07	03	08 1 00 00000	-	7 275 014,00
Основное мероприятие "Обеспечение безопасности жизнедеятельности населения и обеспечение пожарной безопасности муниципальных учреждений"	07	03	08 1 01 00000	-	389 440,00
Обеспечение пожарной безопасности муниципальных учреждений города-курорта Пятигорска	07	03	08 1 01 20180	-	389 440,00
Предоставление субсидий бюджетным, автономным учреждениям и иным некоммерческим организациям	07	03	08 1 01 20180	600	389 440,00
Основное мероприятие "Профилактика терроризма и правонарушений в городе-курорте Пятигорске"	07	03	08 1 02 00000	-	6 885 574,00
Организация и обеспечение охраны в муниципальных учреждениях города-курорта Пятигорска	07	03	08 1 02 20170	-	6 885 574,00
Предоставление субсидий бюджетным, автономным учреждениям и иным некоммерческим организациям	07	03	08 1 02 20170	600	6 885 574,00
Муниципальная программа города-курорта Пятигорска "Модернизация экономики, развитие малого и среднего бизнеса, курорта и туризма, энергетики, промышленности и улучшение инвестиционного климата"	07	03	11 0 00 00000	-	385 866,00
Подпрограмма "Энергосбережение и повышение энергетической эффективности города-курорта Пятигорска"	07	03	11 4 00 00000	-	385 866,00
Основное мероприятие "Организация и выполнение работ в муниципальных учреждениях города Пятигорска, направленных на экономию энергоресурсов"	07	03	11 4 01 00000	-	385 866,00
Мероприятия по выполнению рекомендаций энергопаспортов в муниципальном секторе	07	03	11 4 01 24030	-	32 000,00
Предоставление субсидий бюджетным, автономным учреждениям и иным некоммерческим организациям	07	03	11 4 01 24030	600	32 000,00
Мероприятия по подготовке к осенне-зимнему периоду в муниципальном секторе	07	03	11 4 01 24040	-	353 866,00
Предоставление субсидий бюджетным, автономным учреждениям и иным некоммерческим организациям	07	03	11 4 01 24040	600	353 866,00
Молодежная политика	07	07	-	-	4 121 691,00
Муниципальная программа города-курорта Пятигорска "Молодежная политика"	07	07	04 0 00 00000	-	4 121 691,00
Подпрограмма "Поддержка талантливой и инициативной молодежи города-курорта Пятигорска"	07	07	04 1 00 00000	-	298 864,00
Основное мероприятие "Организация мероприятий в сфере молодежной политики, направленных на формирование системы развития талантливой и инициативной молодежи, создание условий для самореализации подростков и молодежи, развитие творческого, профессионального, интеллектуального потенциалов подростков и молодежи"	07	07	04 1 01 00000	-	298 864,00
Проведение мероприятий для детей и молодежи	07	07	04 1 01 21240	-	298 864,00
Закупка товаров, работ и услуг для обеспечения государственных (муниципальных) нужд	07	07	04 1 01 21240	200	298 864,00
Подпрограмма "Патриотическое воспитание и допризывная подготовка молодежи города-курорта Пятигорска"	07	07	04 2 00 00000	-	204 824,00
Основное мероприятие "Организация мероприятий в сфере молодежной политики, направленных на гражданское и патриотическое воспитание молодежи, формирование правовых, культурных и нравственных ценностей среди молодежи, допризывную подготовку молодежи"	07	07	04 2 01 00000	-	204 824,00
Проведение мероприятий для детей и молодежи	07	07	04 2 01 21240	-	204 824,00
Закупка товаров, работ и услуг для обеспечения государственных (муниципальных) нужд	07	07	04 2 01 21240	200	204 824,00
Подпрограмма "Вовлечение молодежи города-курорта Пятигорска в социальную практику"	07	07	04 3 00 00000	-	3 590 063,00
Основное мероприятие "Организация мероприятий в сфере молодежной политики, направленных на развитие гражданской активности молодежи, формирование здорового образа жизни, вовлечение молодежи в добровольческую деятельность и в деятельность органов студенческого и ученического самоуправления"	07	07	04 3 01 00000	-	468 372,00
Мероприятия, направленные на информирование и вовлечение молодежи города в социальную практику	07	07	04 3 01 25710	-	468 372,00
Закупка товаров, работ и услуг для обеспечения государственных (муниципальных) нужд	07	07	04 3 01 25710	200	468 372,00
Основное мероприятие "Обеспечение деятельности (оказание услуг) учреждениями по работе с молодежью по месту жительства"	07	07	04 3 02 00000	-	3 121 691,00
Расходы на обеспечение деятельности (оказание услуг) муниципальных учреждений	07	07	04 3 02 11010	-	3 121 691,00
Предоставление субсидий бюджетным, автономным учреждениям и иным некоммерческим организациям	07	07	04 3 02 11010	600	3 121 691,00
Подпрограмма "Профилактика правонарушений и антиобщественных действий молодежи города-курорта Пятигорска"	07	07	04 4 00 00000	-	27 940,00
Основное мероприятие "Организация мероприятий в сфере молодежной политики, направленных на профилактику наркомании, токсикомании и алкоголизма, обеспечение межнационального (межэтнического) и межконфессионального согласия в молодежной среде, профилактику проявлений экстремизма среди молодежи"	07	07	04 4 01 00000	-	27 940,00
Проведение мероприятий для детей и молодежи	07	07	04 4 01 21240	-	27 940,00
Закупка товаров, работ и услуг для обеспечения государственных (муниципальных) нужд	07	07	04 4 01 21240	200	27 940,00
Другие вопросы в области образования	07	09	-	-	61 525 994,05
Муниципальная программа города-курорта Пятигорска "Развитие образования"	07	09	01 0 00 00000	-	60 939 388,05
Подпрограмма "Развитие системы общего образования в городе-курорте Пятигорске"	07	09	01 2 00 00000	-	13 705 877,00
Основное мероприятие "Организация и проведение мероприятий для детей и молодежи в сфере образования"	07	09	01 2 03 00000	-	2 526 967,00
Проведение мероприятий для детей и молодежи	07	09	01 2 03 21240	-	2 526 967,00
Закупка товаров, работ и услуг для обеспечения государственных (муниципальных) нужд	07	09	01 2 03 21240	200	1 526 967,00
Предоставление субсидий бюджетным, автономным учреждениям и иным некоммерческим организациям	07	09	01 2 03 21240	600	1 000 000,00
Основное мероприятие "Создание условий для сохранения и укрепления здоровья детей и подростков"	07	09	01 2 04 00000	-	11 178 910,00
Обеспечение отдыха и оздоровления детей	07	09	01 2 04 78810	-	11 178 910,00
Предоставление субсидий бюджетным, автономным учреждениям и иным некоммерческим организациям	07	09	01 2 04 78810	600	11 178 910,00
Подпрограмма "Обеспечение реализации муниципальной программы города-курорта Пятигорска "Развитие образования" и общепрограммные мероприятия"	07	09	01 5 00 00000	-	47 233 511,05
Основное мероприятие "Обеспечение реализации Программы"	07	09	01 5 01 00000	-	47 233 511,05
Расходы на обеспечение функций органов местного самоуправления города Пятигорска	07	09	01 5 01 10010	-	8 578 622,04
Расходы на выплаты персоналу в целях обеспечения выполнения функций государственными (муниципальными) органами, казенными учреждениями, органами управления государственными внебюджетными фондами	07	09	01 5 01 10010	100	8 358 259,04
Закупка товаров, работ и услуг для обеспечения государственных (муниципальных) нужд	07	09	01 5 01 10010	200	220 363,00
Расходы на обеспечение деятельности (оказание услуг) муниципальных учреждений	07	09	01 5 01 11010	-	38 636 509,01
Расходы на выплаты персоналу в целях обеспечения выполнения функций государственными (муниципальными) органами, казенными учреждениями, органами управления государственными внебюджетными фондами	07	09	01 5 01 11010	100	35 535 771,31
Закупка товаров, работ и услуг для обеспечения государственных (муниципальных) нужд	07	09	01 5 01 11010	200	3 090 447,00
Иные бюджетные ассигнования	07	09	01 5 01 11010	800	10 290,70
Организация профессиональной переподготовки и повышения квалификации	07	09	01 5 01 20120	-	18 380,00
Расходы на выплаты персоналу в целях обеспечения выполнения функций государственными (муниципальными) органами, казенными учреждениями, органами управления государственными внебюджетными фондами	07	09	01 5 01 20120	100	13 980,00
Закупка товаров, работ и услуг для обеспечения государственных (муниципальных) нужд	07	09	01 5 01 20120	200	4 400,00
Муниципальная программа города-курорта Пятигорска "Развитие транспортной системы и обеспечение безопасности дорожного движения"	07	09	12 0 00 00000	-	20 000,00
Подпрограмма "Повышение безопасности дорожного движения в городе-курорте Пятигорске"	07	09	12 5 00 00000	-	20 000,00
Основное мероприятие "Обеспечение безопасности дорожного движения в отношении автомобильных дорог (улиц) местного значения"	07	09	12 5 01 00000	-	20 000,00
Профилактика детского дорожно-транспортного травматизма	07	09	12 5 01 29050	-	20 000,00
Закупка товаров, работ и услуг для обеспечения государственных (муниципальных) нужд	07	09	12 5 01 29050	200	20 000,00
Непрограммные расходы в рамках обеспечения деятельности органов местного самоуправления города Пятигорска	07	09	72 0 00 00000	-	566 606,00
Обеспечение деятельности органов местного самоуправления города Пятигорска	07	09	72 1 00 00000	-	566 606,00
Прочие расходы на выполнение других обязательств органов местного самоуправления	07	09	72 1 00 20190	-	566 606,00
Закупка товаров, работ и услуг для обеспечения государственных (муниципальных) нужд	07	09	72 1 00 20190	200	566 606,00
КУЛЬТУРА, КИНЕМАТОГРАФИЯ	08	-	-	-	112 576 691,00
Культура	08	01	-	-	103 221 596,00
Муниципальная программа города-курорта Пятигорска "Сохранение и развитие культуры"	08	01	05 0 00 00000	-	101 115 732,00
Подпрограмма "Реализация мероприятий по сохранению и восстановлению памятников культурно-исторического наследия"	08	01	05 1 00 00000	-	2 641 970,00
Основное мероприятие "Осуществление мероприятий по сохранению, популяризации и охране объектов культурного наследия"	08	01	05 1 01 00000	-	1 222 777,00
Расходы на мероприятия по сохранению и охране объектов культурного наследия	08	01	05 1 01 21530	-	1 222 777,00
Закупка товаров, работ и услуг для обеспечения государственных (муниципальных) нужд	08	01	05 1 01 21530	200	1 222 777,00
Основное мероприятие "Проведение ремонта, восстановление и реставрация воинских захоронений, памятников и мемориальных комплексов"	08	01	05 1 02 00000	-	1 419 193,00
Реализация мероприятий федеральной целевой программы "Увековечение памяти погибших при защите Отечества на 2019-2024 годы"	08	01	05 1 02 L2990	-	1 419 193,00
Закупка товаров, работ и услуг для обеспечения государственных (муниципальных) нужд	08	01	05 1 02 L2990	200	1 419 193,00
Подпрограмма "Реализация мероприятий по сохранению и развитию культуры"	08	01	05 2 00 00000	-	98 473 762,00
Основное мероприятие "Осуществление библиотечного, библиографического и информационного обслуживания населения города-курорта Пятигорска"	08	01	05 2 01 00000	-	48 699 758,00
Расходы на обеспечение деятельности (оказание услуг) муниципальных учреждений	08	01	05 2 01 11010	-	46 984 976,00
Предоставление субсидий бюджетным, автономным учреждениям и иным некоммерческим организациям	08	01	05 2 01 11010	600	46 984 976,00
Резервирование средств	08	01	05 2 01 20010	-	1 648 430,00
Иные бюджетные ассигнования	08	01	05 2 01 20010	800	1 648 430,00
Комплектование книжных фондов библиотек муниципальных образований	08	01	05 2 01 S8540	-	66 352,00
Предоставление субсидий бюджетным, автономным учреждениям и иным некоммерческим организациям	08	01	05 2 01 S8540	600	66 352,00
Основное мероприятие "Осуществление и оказание услуг культурно-досуговыми учреждениями города-курорта Пятигорска"	08	01	05 2 02 00000	-	37 193 904,00
Расходы на обеспечение деятельности (оказание услуг) муниципальных учреждений	08	01	05 2 02 11010	-	36 159 504,00
Предоставление субсидий бюджетным, автономным учреждениям и иным некоммерческим организациям	08	01	05 2 02 11010	600	36 159 504,00
Резервирование средств	08	01	05 2 02 20010	-	1 034 400,00
Иные бюджетные ассигнования	08	01	05 2 02 20010	800	1 034 400,00
Основное мероприятие "Организация культурно-массовых мероприятий, привлечение жителей города к культурно-досуговой деятельности"	08	01	05 2 03 00000	-	5 580 100,00
Организация и проведение городских мероприятий	08	01	05 2 03 25830	-	5 580 100,00
Закупка товаров, работ и услуг для обеспечения государственных (муниципальных) нужд	08	01	05 2 03 25830	200	4 980 100,00
Предоставление субсидий бюджетным, автономным учреждениям и иным некоммерческим организациям	08	01	05 2 03 25830	600	600 000,00
Основное мероприятие "Реконструкция здания городского культурно-досугового центра по адресу: г.Пятигорск, ул. Козлова,1"	08	01	05 2 10 00000	-	7 000 000,00
Финансовое обеспечение (возмещение) затрат, связанных с выполнением инженерных изысканий и подготовкой (приобретением) проектной документации на строительство (реконструкцию, техническое перевооружение) объектов капитального строительства, городских округов Ставропольского края, имеющих статус городов-курортов	08	01	05 2 10 S8690	-	7 000 000,00
Капитальные вложения в объекты государственной (муниципальной) собственности	08	01	05 2 10 S8690	400	7 000 000,00
Муниципальная программа города-курорта Пятигорска "Безопасный Пятигорск"	08	01	08 0 00 00000	-	1 065 730,00
Подпрограмма "Построение и развитие АПК "Безопасный город", обеспечение безопасности жизнедеятельности населения, обеспечение пожарной безопасности муниципальных учреждений, профилактика терроризма, профилактика правонарушений в городе-курорте Пятигорске"	08	01	08 1 00 00000	-	1 025 730,00
Основное мероприятие "Обеспечение безопасности жизнедеятельности населения и обеспечение пожарной безопасности муниципальных учреждений"	08	01	08 1 01 00000	-	257 110,00
Обеспечение пожарной безопасности муниципальных учреждений города-курорта Пятигорска	08	01	08 1 01 20180	-	257 110,00
Предоставление субсидий бюджетным, автономным учреждениям и иным некоммерческим организациям	08	01	08 1 01 20180	600	257 110,00
Основное мероприятие "Профилактика терроризма и правонарушений в городе-курорте Пятигорске"	08	01	08 1 02 00000	-	768 620,00
Организация и обеспечение охраны в муниципальных учреждениях города-курорта Пятигорска	08	01	08 1 02 20170	-	768 620,00
Предоставление субсидий бюджетным, автономным учреждениям и иным некоммерческим организациям	08	01	08 1 02 20170	600	768 620,00
Подпрограмма "Укрепление межнациональных отношений и повышение противодействия проявлениям экстремизма в городе-курорте Пятигорске"	08	01	08 2 00 00000	-	40 000,00
Основное мероприятие "Гармонизация межнациональных отношений в городе-курорте Пятигорске"	08	01	08 2 01 00000	-	40 000,00
Организация и проведение фестиваля национальных культур	08	01	08 2 01 28020	-	40 000,00
Предоставление субсидий бюджетным, автономным учреждениям и иным некоммерческим организациям	08	01	08 2 01 28020	600	40 000,00
Муниципальная программа города-курорта Пятигорска "Модернизация экономики, развитие малого и среднего бизнеса, курорта и туризма, энергетики, промышленности и улучшение инвестиционного климата"	08	01	11 0 00 00000	-	1 040 134,00
Подпрограмма "Развитие курорта и туризма в городе-курорте Пятигорске"	08	01	11 2 00 00000	-	300 000,00
Основное мероприятие "Повышение доступности туризма в городе-курорте Пятигорске и развитие его инфраструктуры"	08	01	11 2 01 00000	-	300 000,00
Организация и проведение городских мероприятий	08	01	11 2 01 25830	-	300 000,00
Закупка товаров, работ и услуг для обеспечения государственных (муниципальных) нужд	08	01	11 2 01 25830	200	300 000,00
Подпрограмма "Энергосбережение и повышение энергетической эффективности города-курорта Пятигорска"	08	01	11 4 00 00000	-	740 134,00
Основное мероприятие "Организация и выполнение работ в муниципальных учреждениях города Пятигорска, направленных на экономию энергоресурсов"	08	01	11 4 01 00000	-	740 134,00
Мероприятия по выполнению рекомендаций энергопаспортов в муниципальном секторе	08	01	11 4 01 24030	-	80 105,00
Предоставление субсидий бюджетным, автономным учреждениям и иным некоммерческим организациям	08	01	11 4 01 24030	600	80 105,00
Мероприятия по подготовке к осенне-зимнему периоду в муниципальном секторе	08	01	11 4 01 24040	-	660 029,00
Предоставление субсидий бюджетным, автономным учреждениям и иным некоммерческим организациям	08	01	11 4 01 24040	600	660 029,00
Другие вопросы в области культуры, кинематографии	08	04	-	-	9 355 095,00
Муниципальная программа города-курорта Пятигорска "Сохранение и развитие культуры"	08	04	05 0 00 00000	-	9 355 095,00
Подпрограмма "Обеспечение реализации муниципальной программы города-курорта Пятигорска "Сохранение и развитие культуры" и общепрограммные мероприятия"	08	04	05 3 00 00000	-	9 355 095,00
Основное мероприятие "Обеспечение реализации Программы"	08	04	05 3 01 00000	-	9 355 095,00
Расходы на обеспечение функций органов местного самоуправления города Пятигорска	08	04	05 3 01 10010	-	9 355 095,00
Расходы на выплаты персоналу в целях обеспечения выполнения функций государственными (муниципальными) органами, казенными учреждениями, органами управления государственными внебюджетными фондами	08	04	05 3 01 10010	100	9 146 910,00
Закупка товаров, работ и услуг для обеспечения государственных (муниципальных) нужд	08	04	05 3 01 10010	200	208 185,00
СОЦИАЛЬНАЯ ПОЛИТИКА	10	-	-	-	1 166 599 793,00
Социальное обеспечение населения	10	03	-	-	584 856 895,09
Муниципальная программа города-курорта Пятигорска "Социальная поддержка граждан"	10	03	02 0 00 00000	-	584 316 895,09
Подпрограмма "Социальное обеспечение граждан города-курорта Пятигорска"	10	03	02 1 00 00000	-	576 215 142,09
Основное мероприятие "Предоставление мер социальной поддержки отдельным категориям граждан"	10	03	02 1 01 00000	-	576 115 282,09
Осуществление ежегодной денежной выплаты лицам, награжденным нагрудным знаком "Почетный донор России"	10	03	02 1 01 52200	-	7 507 551,00
Закупка товаров, работ и услуг для обеспечения государственных (муниципальных) нужд	10	03	02 1 01 52200	200	37 351,00
Социальное обеспечение и иные выплаты населению	10	03	02 1 01 52200	300	7 470 200,00
Оплата жилищно-коммунальных услуг отдельным категориям граждан	10	03	02 1 01 52500	-	104 260 451,09
Закупка товаров, работ и услуг для обеспечения государственных (муниципальных) нужд	10	03	02 1 01 52500	200	397 600,09
Социальное обеспечение и иные выплаты населению	10	03	02 1 01 52500	300	103 862 851,00
Предоставление государственной социальной помощи малоимущим семьям, малоимущим одиноко проживающим гражданам	10	03	02 1 01 76240	-	4 375 190,00
Социальное обеспечение и иные выплаты населению	10	03	02 1 01 76240	300	4 375 190,00
Компенсация отдельным категориям граждан оплаты взноса на капитальный ремонт общего имущества в многоквартирном доме	10	03	02 1 01 77220	-	4 485 420,00
Закупка товаров, работ и услуг для обеспечения государственных (муниципальных) нужд	10	03	02 1 01 77220	200	48 630,00
Социальное обеспечение и иные выплаты населению	10	03	02 1 01 77220	300	4 436 790,00
Ежегодная денежная выплата гражданам Российской Федерации, не достигшим совершеннолетия на 3 сентября 1945 года и постоянно проживающим на территории Ставропольского края	10	03	02 1 01 77820	-	55 260 200,00
Закупка товаров, работ и услуг для обеспечения государственных (муниципальных) нужд	10	03	02 1 01 77820	200	310 200,00
Социальное обеспечение и иные выплаты населению	10	03	02 1 01 77820	300	54 950 000,00
Обеспечение мер социальной поддержки ветеранов труда и тружеников тыла	10	03	02 1 01 78210	-	164 527 131,00
Закупка товаров, работ и услуг для обеспечения государственных (муниципальных) нужд	10	03	02 1 01 78210	200	2 156 700,00
Социальное обеспечение и иные выплаты населению	10	03	02 1 01 78210	300	162 370 431,00
Обеспечение мер социальной поддержки ветеранов труда Ставропольского края	10	03	02 1 01 78220	-	130 487 000,00
Закупка товаров, работ и услуг для обеспечения государственных (муниципальных) нужд	10	03	02 1 01 78220	200	1 735 500,00
Социальное обеспечение и иные выплаты населению	10	03	02 1 01 78220	300	128 751 500,00
Обеспечение мер социальной поддержки реабилитированных лиц и лиц, признанных пострадавшими от политических репрессий	10	03	02 1 01 78230	-	4 688 000,00
Закупка товаров, работ и услуг для обеспечения государственных (муниципальных) нужд	10	03	02 1 01 78230	200	67 200,00
Социальное обеспечение и иные выплаты населению	10	03	02 1 01 78230	300	4 620 800,00
Ежемесячная доплата к пенсии гражданам, ставшим инвалидами при исполнении служебных обязанностей в районах боевых действий	10	03	02 1 01 78240	-	32 555,00
Закупка товаров, работ и услуг для обеспечения государственных (муниципальных) нужд	10	03	02 1 01 78240	200	175,00
Социальное обеспечение и иные выплаты населению	10	03	02 1 01 78240	300	32 380,00
Ежемесячная денежная выплата семьям погибших ветеранов боевых действий	10	03	02 1 01 78250	-	146 474,00
Закупка товаров, работ и услуг для обеспечения государственных (муниципальных) нужд	10	03	02 1 01 78250	200	1 993,00
Социальное обеспечение и иные выплаты населению	10	03	02 1 01 78250	300	144 481,00
Предоставление гражданам субсидий на оплату жилого помещения и коммунальных услуг	10	03	02 1 01 78260	-	53 632 600,00
Закупка товаров, работ и услуг для обеспечения государственных (муниципальных) нужд	10	03	02 1 01 78260	200	732 600,00
Социальное обеспечение и иные выплаты населению	10	03	02 1 01 78260	300	52 900 000,00
Дополнительные меры социальной поддержки в виде дополнительной компенсации расходов на оплату жилых помещений и коммунальных услуг участникам, инвалидам Великой Отечественной войны и бывшим несовершеннолетним узникам фашизма	10	03	02 1 01 78270	-	1 111 200,00
Закупка товаров, работ и услуг для обеспечения государственных (муниципальных) нужд	10	03	02 1 01 78270	200	11 200,00

(Продолжение на 24-й стр.)

Социальное обеспечение и иные выплаты населению	10	03	02 1 01 78270	300	1 100 000,00
Осуществление выплаты социального пособия на погребение	10	03	02 1 01 78730	-	1 031 170,00
Закупка товаров, работ и услуг для обеспечения государственных (муниципальных) нужд	10	03	02 1 01 78730	200	397,00
Социальное обеспечение и иные выплаты населению	10	03	02 1 01 78730	300	1 030 773,00
Субсидии специализированной службе по вопросам похоронного дела на возмещение фактически произведенных затрат в связи с оказанием ритуальных услуг по гарантированному перечню услуг по погребению	10	03	02 1 01 80160	-	2 024 900,00
Иные бюджетные ассигнования	10	03	02 1 01 80160	800	2 024 900,00
Оказание государственной социальной помощи на основании социального контракта отдельным категориям граждан	10	03	02 1 01 R4040	-	42 545 440,00
Социальное обеспечение и иные выплаты населению	10	03	02 1 01 R4040	300	42 545 440,00
Основное мероприятие "Предоставление мер социальной поддержки семьям и детям"	10	03	02 1 02 00000	-	99 860,00
Выплата ежегодного социального пособия на проезд учащимся (студентам)	10	03	02 1 02 76260	-	99 860,00
Закупка товаров, работ и услуг для обеспечения государственных (муниципальных) нужд	10	03	02 1 02 76260	200	1 330,00
Социальное обеспечение и иные выплаты населению	10	03	02 1 02 76260	300	98 530,00
Подпрограмма "Оказание адресной помощи отдельным категориям граждан по ремонту жилых помещений, расположенных на территории муниципального образования города-курорта Пятигорска"	10	03	02 2 00 00000	-	750 000,00
Основное мероприятие "Ремонт жилых помещений отдельным категориям граждан"	10	03	02 2 01 00000	-	750 000,00
Проведение ремонта жилых помещений участникам (инвалидам) Великой Отечественной войны; бывших несовершеннолетних узников концлагерей, гетто, других мест принудительного содержания, созданных фашистами и их союзниками в период второй мировой войны; лиц, награжденных знаком "Жителю блокадного Ленинграда"; вдов (вдовцов) погибших (умерших) участников и инвалидов Великой Отечественной войны; родителей погибших участников боевых действий, постоянно проживающих на территории муниципального образования города-курорта Пятигорска	10	03	02 2 01 80020	-	500 000,00
Закупка товаров, работ и услуг для обеспечения государственных (муниципальных) нужд	10	03	02 2 01 80020	200	500 000,00
Проведение ремонта жилых помещений ветеранов (инвалидов) боевых действий, постоянно проживающих на территории муниципального образования города-курорта Пятигорска	10	03	02 2 01 80030	-	250 000,00
Закупка товаров, работ и услуг для обеспечения государственных (муниципальных) нужд	10	03	02 2 01 80030	200	250 000,00
Подпрограмма "Социальная поддержка транспортного обслуживания отдельных категорий граждан на территории муниципального образования города-курорта Пятигорска"	10	03	02 5 00 00000	-	2 236 660,00
Основное мероприятие "Транспортное обслуживание отдельных категорий граждан"	10	03	02 5 01 00000	-	2 236 660,00
Субсидии на возмещение недополученных доходов транспортным предприятиям, оказывающим услуги по перевозке пассажиров наземным электрическим транспортом на территории города-курорта Пятигорска, связанных с реализацией льготных месячных проездных билетов (льготной активацией электронной транспортной карты) отдельным категориям граждан	10	03	02 5 01 80090	-	2 000 000,00
Иные бюджетные ассигнования	10	03	02 5 01 80090	800	2 000 000,00
Субсидии на возмещения недополученных доходов транспортным предприятиям, оказывающим услуги по перевозке пассажиров наземным электрическим транспортом на территории города-курорта Пятигорска, связанных с предоставлением права бесплатного (льготного) проезда в наземном электрическом транспорте участникам (инвалидам) Великой Отечественной войны	10	03	02 5 01 80110	-	180 000,00
Иные бюджетные ассигнования	10	03	02 5 01 80110	800	180 000,00
Субсидии на возмещения недополученных доходов транспортным предприятиям, оказывающим услуги по перевозке пассажиров городским пассажирским автобусным транспортом на территории города-курорта Пятигорска, связанных с предоставлением права бесплатного (льготного) проезда пассажирским автобусным транспортом участникам (инвалидам) Великой Отечественной войны	10	03	02 5 01 80120	-	21 660,00
Иные бюджетные ассигнования	10	03	02 5 01 80120	800	21 660,00
Субсидии на возмещение недополученных доходов транспортным предприятиям, оказывающим услуги по перевозке пассажиров городским пассажирским автобусным транспортом на территории города-курорта Пятигорска, связанных с реализацией льготных месячных проездных билетов (льготной активацией электронной транспортной карты) отдельным категориям граждан	10	03	02 5 01 80130	-	35 000,00
Иные бюджетные ассигнования	10	03	02 5 01 80130	800	35 000,00
Подпрограмма "Оказание адресной помощи отдельным категориям граждан города-курорта Пятигорска"	10	03	02 6 00 00000	-	4 861 328,00
Основное мероприятие "Осуществление ежемесячных денежных выплат отдельным категориям граждан"	10	03	02 6 01 00000	-	4 586 328,00
Ежемесячная денежная выплата отдельным категориям пенсионеров и ежемесячная доплата к пенсии отдельным категориям пенсионеров	10	03	02 6 01 86110	-	4 512 888,00
Закупка товаров, работ и услуг для обеспечения государственных (муниципальных) нужд	10	03	02 6 01 86110	200	88 488,00
Социальное обеспечение и иные выплаты населению	10	03	02 6 01 86110	300	4 424 400,00
Ежемесячная денежная выплата участникам боев за город Пятигорск и членам их семей (вдова (вдовец) умершего, не вступившая (не вступивший) в повторный брак или одинокие дети, другие члены семьи, являющиеся инвалидами I и II группы)	10	03	02 6 01 86130	-	73 440,00
Закупка товаров, работ и услуг для обеспечения государственных (муниципальных) нужд	10	03	02 6 01 86130	200	1 440,00
Социальное обеспечение и иные выплаты населению	10	03	02 6 01 86130	300	72 000,00
Основное мероприятие "Проведение социально-значимых мероприятий"	10	03	02 6 02 00000	-	275 000,00
Единовременная денежная выплата участникам и инвалидам ВОВ; несовершеннолетним узникам концлагерей, гетто и других мест принудительного содержания, созданных фашистами и их союзниками в период второй мировой войны; лицам, награжденным знаком "Жителю блокадного Ленинграда" ко Дню Победы	10	03	02 6 02 86150	-	275 000,00
Социальное обеспечение и иные выплаты населению	10	03	02 6 02 86150	300	275 000,00
Подпрограмма "Доступная среда в городе-курорте Пятигорске"	10	03	02 8 00 00000	-	253 765,00
Основное мероприятие "Обеспечение беспрепятственного доступа инвалидов к информации"	10	03	02 8 02 00000	-	253 765,00
Предоставление услуг по переводу русского жестового языка инвалидам с нарушениями функции слуха (сурдопереводу)	10	03	02 8 02 80220	-	253 765,00
Закупка товаров, работ и услуг для обеспечения государственных (муниципальных) нужд	10	03	02 8 02 80220	200	253 765,00
Непрограммные расходы в рамках обеспечения расходов по предупреждению и ликвидации последствий чрезвычайных ситуаций и стихийных бедствий природного и техногенного характера	10	03	73 0 00 00000	-	540 000,00
Мероприятия по предупреждению и ликвидации последствий чрезвычайных ситуаций и стихийных бедствий природного и техногенного характера	10	03	73 1 00 00000	-	540 000,00
Ежемесячная денежная выплата для компенсации расходов на оплату найма жилых помещений и коммунальных услуг за счет средств бюджета города-курорта Пятигорска на период производства работ по восстановлению многоквартирного жилого дома, расположенного по адресу: Российская Федерация, Ставропольский край, городской округ город-курорт Пятигорск, город Пятигорск, улица Братьев Бернардацци, дом №2	10	03	73 1 00 86140	-	540 000,00
Социальное обеспечение и иные выплаты населению	10	03	73 1 00 86140	300	540 000,00
Охрана семьи и детства	10	04	-	-	528 281 150,00
Муниципальная программа города-курорта Пятигорска "Развитие образования"	10	04	01 0 00 00000	-	41 706 220,00
Подпрограмма "Развитие системы дошкольного образования в городе-курорте Пятигорске"	10	04	01 1 00 00000	-	41 706 220,00
Основное мероприятие "Обеспечение предоставления бесплатного дошкольного образования"	10	04	01 1 01 00000	-	41 706 220,00
Компенсация части платы, взимаемой с родителей (законных представителей) за присмотр и уход за детьми, осваивающими образовательные программы дошкольного образования в образовательных организациях	10	04	01 1 01 76140	-	41 706 220,00
Закупка товаров, работ и услуг для обеспечения государственных (муниципальных) нужд	10	04	01 1 01 76140	200	616 345,00
Социальное обеспечение и иные выплаты населению	10	04	01 1 01 76140	300	41 089 875,00
Муниципальная программа города-курорта Пятигорска "Социальная поддержка граждан"	10	04	02 0 00 00000	-	472 893 380,00
Подпрограмма "Социальное обеспечение граждан города-курорта Пятигорска"	10	04	02 1 00 00000	-	453 594 300,00
Основное мероприятие "Предоставление мер социальной поддержки семьям и детям"	10	04	02 1 02 00000	-	361 739 790,00
Выплата пособия на ребенка	10	04	02 1 02 76270	-	61 583 880,00
Социальное обеспечение и иные выплаты населению	10	04	02 1 02 76270	300	61 583 880,00
Выплата ежемесячной денежной компенсации на каждого ребенка в возрасте до 18 лет многодетным семьям	10	04	02 1 02 76280	-	72 102 180,00
Закупка товаров, работ и услуг для обеспечения государственных (муниципальных) нужд	10	04	02 1 02 76280	200	898 000,00
Социальное обеспечение и иные выплаты населению	10	04	02 1 02 76280	300	71 204 180,00
Выплата ежегодной денежной компенсации многодетным семьям на каждого из детей не старше 18 лет, обучающихся в общеобразовательных организациях, на приобретение комплекта школьной одежды, спортивной одежды и обуви, школьных письменных принадлежностей	10	04	02 1 02 77190	-	16 230 640,00
Закупка товаров, работ и услуг для обеспечения государственных (муниципальных) нужд	10	04	02 1 02 77190	200	220 640,00
Социальное обеспечение и иные выплаты населению	10	04	02 1 02 77190	300	16 010 000,00
Выплата денежной компенсации семьям, в которых в период с 1 января 2011 года по 31 декабря 2015 года родился третий или последующий ребенок	10	04	02 1 02 77650	-	71 600,00
Закупка товаров, работ и услуг для обеспечения государственных (муниципальных) нужд	10	04	02 1 02 77650	200	709,00
Социальное обеспечение и иные выплаты населению	10	04	02 1 02 77650	300	70 891,00
Осуществление ежемесячных выплат на детей в возрасте от трех до семи лет включительно	10	04	02 1 02 R3020	-	211 751 490,00
Социальное обеспечение и иные выплаты населению	10	04	02 1 02 R3020	300	211 751 490,00
Реализация регионального проекта "Финансовая поддержка семей при рождении детей"	10	04	02 1 P1 00000	-	91 854 510,00
Ежемесячная денежная выплата, назначаемая в случае рождения третьего ребенка или последующих детей до достижения ребенком возраста трех лет	10	04	02 1 P1 50840	-	91 854 510,00
Социальное обеспечение и иные выплаты населению	10	04	02 1 P1 50840	300	91 854 510,00
Подпрограмма "Социальная поддержка детей-сирот и детей, оставшихся без попечения родителей"	10	04	02 7 00 00000	-	19 299 080,00
Основное мероприятие "Защита прав и законных интересов детей-сирот и детей, оставшихся без попечения родителей"	10	04	02 7 01 00000	-	19 299 080,00
Выплата денежных средств на содержание ребенка опекуну (попечителю)	10	04	02 7 01 78110	-	10 326 960,00
Социальное обеспечение и иные выплаты населению	10	04	02 7 01 78110	300	10 326 960,00
Обеспечение бесплатного проезда детей-сирот и детей, оставшихся без попечения родителей, а также лиц из числа детей-сирот и детей, оставшихся без попечения родителей, обучающихся по основным образовательным программам	10	04	02 7 01 78120	-	457 056,00
Социальное обеспечение и иные выплаты населению	10	04	02 7 01 78120	300	457 056,00
Выплата на содержание детей-сирот и детей, оставшихся без попечения родителей, в приемных семьях, а также на вознаграждение, причитающееся приемным родителям	10	04	02 7 01 78130	-	7 765 064,00
Социальное обеспечение и иные выплаты населению	10	04	02 7 01 78130	300	7 765 064,00
Выплата единовременного пособия усыновителям	10	04	02 7 01 78140	-	750 000,00
Социальное обеспечение и иные выплаты населению	10	04	02 7 01 78140	300	750 000,00
Муниципальная программа города-курорта Пятигорска "Развитие жилищно-коммунального хозяйства, градостроительства, строительства и архитектуры"	10	04	03 0 00 00000	-	13 681 550,00
Подпрограмма "Развитие градостроительства, строительства и архитектуры, и улучшение жилищных условий жителей города-курорта Пятигорска"	10	04	03 1 00 00000	-	13 681 550,00
Основное мероприятие "Улучшение жилищных условий молодых семей"	10	04	03 1 03 00000	-	13 681 550,00
Предоставление молодым семьям социальных выплат на приобретение (строительство) жилья	10	04	03 1 03 L4970	-	9 135 600,00
Социальное обеспечение и иные выплаты населению	10	04	03 1 03 L4970	300	9 135 600,00
Предоставление молодым семьям социальных выплат на приобретение (строительство) жилья, нуждающимся в улучшении жилищных условий, имеющим одного или двух детей, а также, не имеющим детей, социальных выплат на приобретение (строительство) жилья	10	04	03 1 03 S4970	-	4 545 950,00
Социальное обеспечение и иные выплаты населению	10	04	03 1 03 S4970	300	4 545 950,00
Другие вопросы в области социальной политики	10	06	-	-	53 461 747,91
Муниципальная программа города-курорта Пятигорска "Социальная поддержка граждан"	10	06	02 0 00 00000	-	53 436 210,91
Подпрограмма "Социальное обеспечение граждан города-курорта Пятигорска"	10	06	02 1 00 00000	-	1 217 297,91
Основное мероприятие "Предоставление мер социальной поддержки отдельным категориям граждан"	10	06	02 1 01 00000	-	1 217 297,91
Осуществление ежегодной денежной выплаты лицам, награжденным нагрудным знаком "Почетный донор России"	10	06	02 1 01 52200	-	76 389,00
Закупка товаров, работ и услуг для обеспечения государственных (муниципальных) нужд	10	06	02 1 01 52200	200	76 389,00
Оплата жилищно-коммунальных услуг отдельным категориям граждан	10	06	02 1 01 52500	-	1 140 908,91
Расходы на выплаты персоналу в целях обеспечения выполнения функций государственными (муниципальными) органами, казенными учреждениями, органами управления государственными внебюджетными фондами	10	06	02 1 01 52500	100	600 488,91
Закупка товаров, работ и услуг для обеспечения государственных (муниципальных) нужд	10	06	02 1 01 52500	200	540 420,00
Подпрограмма "Реабилитация инвалидов, ветеранов и иных категорий граждан, нуждающихся в реабилитации, на территории муниципального образования города-курорта Пятигорска"	10	06	02 3 00 00000	-	1 241 050,00
Основное мероприятие "Оказание поддержки общественным организациям"	10	06	02 3 01 00000	-	1 109 250,00
Субсидии общественным организациям ветеранов	10	06	02 3 01 80060	-	705 900,00
Предоставление субсидий бюджетным, автономным учреждениям и иным некоммерческим организациям	10	06	02 3 01 80060	600	705 900,00
Субсидии общественным организациям инвалидов	10	06	02 3 01 80070	-	403 350,00
Предоставление субсидий бюджетным, автономным учреждениям и иным некоммерческим организациям	10	06	02 3 01 80070	600	403 350,00
Основное мероприятие "Реализация прочих мероприятий в области реабилитации граждан"	10	06	02 3 02 00000	-	131 800,00
Проведение мероприятий в области социальной политики	10	06	02 3 02 21110	-	131 800,00
Закупка товаров, работ и услуг для обеспечения государственных (муниципальных) нужд	10	06	02 3 02 21110	200	131 800,00
Подпрограмма "Оказание адресной помощи отдельным категориям граждан города-курорта Пятигорска"	10	06	02 6 00 00000	-	56 996,00
Основное мероприятие "Проведение социально-значимых мероприятий"	10	06	02 6 02 00000	-	56 996,00
Проведение мероприятий в области социальной политики	10	06	02 6 02 21110	-	56 996,00
Закупка товаров, работ и услуг для обеспечения государственных (муниципальных) нужд	10	06	02 6 02 21110	200	56 996,00
Подпрограмма "Обеспечение реализации муниципальной программы города-курорта Пятигорска "Социальная поддержка граждан" и общепрограммные мероприятия"	10	06	02 9 00 00000	-	50 920 867,00
Основное мероприятие "Обеспечение реализации Программы"	10	06	02 9 01 00000	-	50 920 867,00
Расходы на обеспечение функций органов местного самоуправления города Пятигорска	10	06	02 9 01 10010	-	5 055 017,00
Расходы на выплаты персоналу в целях обеспечения выполнения функций государственными (муниципальными) органами, казенными учреждениями, органами управления государственными внебюджетными фондами	10	06	02 9 01 10010	100	4 905 017,00
Закупка товаров, работ и услуг для обеспечения государственных (муниципальных) нужд	10	06	02 9 01 10010	200	150 000,00
Осуществление отдельных государственных полномочий в области труда и социальной защиты отдельных категорий граждан	10	06	02 9 01 76210	-	45 865 850,00
Расходы на выплаты персоналу в целях обеспечения выполнения функций государственными (муниципальными) органами, казенными учреждениями, органами управления государственными внебюджетными фондами	10	06	02 9 01 76210	100	44 097 595,55
Закупка товаров, работ и услуг для обеспечения государственных (муниципальных) нужд	10	06	02 9 01 76210	200	1 766 716,45
Иные бюджетные ассигнования	10	06	02 9 01 76210	800	1 538,00
Муниципальная программа города-курорта Пятигорска "Модернизация экономики, развитие малого и среднего бизнеса, курорта и туризма, энергетики, промышленности и улучшение инвестиционного климата"	10	06	11 0 00 00000	-	25 537,00
Подпрограмма "Энергосбережение и повышение энергетической эффективности города-курорта Пятигорска"	10	06	11 4 00 00000	-	25 537,00
Основное мероприятие "Организация и выполнение работ в муниципальных учреждениях города Пятигорска, направленных на экономию энергоресурсов"	10	06	11 4 01 00000	-	25 537,00
Мероприятия по подготовке к осенне-зимнему периоду в муниципальном секторе	10	06	11 4 01 24040	-	25 537,00
Закупка товаров, работ и услуг для обеспечения государственных (муниципальных) нужд	10	06	11 4 01 24040	200	25 537,00
ФИЗИЧЕСКАЯ КУЛЬТУРА И СПОРТ	11	-	-	-	250 090 681,72
Физическая культура	11	01	-	-	106 109 611,00
Муниципальная программа города-курорта Пятигорска "Развитие физической культуры и спорта"	11	01	07 0 00 00000	-	102 514 407,00
Подпрограмма "Реализация мероприятий по развитию физической культуры и спорта"	11	01	07 1 00 00000	-	102 514 407,00
Основное мероприятие "Обеспечение деятельности и поддержка физкультурно-спортивных организаций города-курорта Пятигорска"	11	01	07 1 02 00000	-	9 591 485,00
Расходы на обеспечение деятельности (оказание услуг) муниципальных учреждений	11	01	07 1 02 11010	-	9 591 485,00
Предоставление субсидий бюджетным, автономным учреждениям и иным некоммерческим организациям	11	01	07 1 02 11010	600	9 591 485,00
Основное мероприятие "Обеспечение деятельности организаций, осуществляющих спортивную подготовку"	11	01	07 1 03 00000	-	92 922 922,00
Расходы на обеспечение деятельности (оказание услуг) муниципальных учреждений	11	01	07 1 03 11010	-	86 328 843,00
Предоставление субсидий бюджетным, автономным учреждениям и иным некоммерческим организациям	11	01	07 1 03 11010	600	86 328 843,00
Резервирование средств	11	01	07 1 03 20010	-	6 594 079,00
Иные бюджетные ассигнования	11	01	07 1 03 20010	800	6 594 079,00
Муниципальная программа города-курорта Пятигорска "Безопасный Пятигорск"	11	01	08 0 00 00000	-	3 192 023,00
Подпрограмма "Построение и развитие АПК "Безопасный город", обеспечение безопасности жизнедеятельности населения, обеспечение пожарной безопасности муниципальных учреждений, профилактика терроризма, профилактика правонарушений в городе-курорте Пятигорске"	11	01	08 1 00 00000	-	3 192 023,00
Основное мероприятие "Обеспечение безопасности жизнедеятельности населения и обеспечение пожарной безопасности муниципальных учреждений"	11	01	08 1 01 00000	-	258 195,00
Обеспечение пожарной безопасности муниципальных учреждений города-курорта Пятигорска	11	01	08 1 01 20180	-	258 195,00
Предоставление субсидий бюджетным, автономным учреждениям и иным некоммерческим организациям	11	01	08 1 01 20180	600	258 195,00
Основное мероприятие "Профилактика терроризма и правонарушений в городе-курорте Пятигорске"	11	01	08 1 02 00000	-	2 933 828,00
Организация и обеспечение охраны в муниципальных учреждениях города-курорта Пятигорска	11	01	08 1 02 20170	-	2 933 828,00
Предоставление субсидий бюджетным, автономным учреждениям и иным некоммерческим организациям	11	01	08 1 02 20170	600	2 933 828,00
Муниципальная программа города-курорта Пятигорска "Модернизация экономики, развитие малого и среднего бизнеса, курорта и туризма, энергетики, промышленности и улучшение инвестиционного климата"	11	01	11 0 00 00000	-	403 181,00
Подпрограмма "Энергосбережение и повышение энергетической эффективности города-курорта Пятигорска"	11	01	11 4 00 00000	-	403 181,00
Основное мероприятие "Организация и выполнение работ в муниципальных учреждениях города Пятигорска, направленных на экономию энергоресурсов"	11	01	11 4 01 00000	-	403 181,00
Мероприятия по выполнению рекомендаций энергопаспортов в муниципальном секторе	11	01	11 4 01 24030	-	178 431,00
Предоставление субсидий бюджетным, автономным учреждениям и иным некоммерческим организациям	11	01	11 4 01 24030	600	178 431,00
Мероприятия по подготовке к осенне-зимнему периоду в муниципальном секторе	11	01	11 4 01 24040	-	224 750,00
Предоставление субсидий бюджетным, автономным учреждениям и иным некоммерческим организациям	11	01	11 4 01 24040	600	224 750,00
Массовый спорт	11	02	-	-	139 782 427,00
Муниципальная программа города-курорта Пятигорска "Развитие физической культуры и спорта"	11	02	07 0 00 00000	-	139 782 427,00
Подпрограмма "Реализация мероприятий по развитию физической культуры и спорта"	11	02	07 1 00 00000	-	5 000 000,00
Основное мероприятие "Подготовка, организация и проведение физкультурно-оздоровительных и спортивно-массовых мероприятий"	11	02	07 1 01 00000	-	5 000 000,00
Обеспечение подготовки и участия спортсменов и сборных команд города-курорта Пятигорска в городских, краевых, всероссийских, международных и других спортивных соревнованиях	11	02	07 1 01 25110	-	2 215 000,00
Предоставление субсидий бюджетным, автономным учреждениям и иным некоммерческим организациям	11	02	07 1 01 25110	600	2 215 000,00
Организация и проведение городских мероприятий	11	02	07 1 01 25830	-	2 785 000,00
Предоставление субсидий бюджетным, автономным учреждениям и иным некоммерческим организациям	11	02	07 1 01 25830	600	2 785 000,00
Подпрограмма "Строительство, реконструкция, капитальный ремонт объектов спорта и устройство плоскостных сооружений"	11	02	07 2 00 00000	-	134 782 427,00
Основное мероприятие "Поддержка развития физической культуры и спорта"	11	02	07 2 01 00000	-	82 082 427,00
Проведение капитального ремонта объектов спорта, находящихся в собственности муниципальных образований	11	02	07 2 01 S6290	-	63 360 000,00
Предоставление субсидий бюджетным, автономным учреждениям и иным некоммерческим организациям	11	02	07 2 01 S6290	600	63 360 000,00
Строительство (реконструкция) объектов спорта (Реконструкция запасного поля с искусственным покрытием с подогревом на стадионе "Центральный" города Пятигорска)	11	02	07 2 01 S700E	-	18 722 427,00
Капитальные вложения в объекты государственной (муниципальной) собственности	11	02	07 2 01 S700E	400	18 722 427,00
Основное мероприятие "Реконструкция муниципального бюджетного учреждения спортивно-оздоровительный комплекс Стадион "Центральный"	11	02	07 2 02 00000	-	22 800 000,00
Финансовое обеспечение (возмещение) затрат, связанных с выполнением инженерных изысканий и подготовкой (приобретением) проектной документации на строительство (реконструкцию, техническое перевооружение) объектов капитального строительства, городских округов Ставропольского края, имеющих статус городов-курортов	11	02	07 2 02 S8690	-	22 800 000,00
Капитальные вложения в объекты государственной (муниципальной) собственности	11	02	07 2 02 S8690	400	22 800 000,00
Основное мероприятие "Строительство баскетбольной площадки с навесом"	11	02	07 2 03 00000	-	1 200 000,00
Финансовое обеспечение (возмещение) затрат, связанных с выполнением инженерных изысканий и подготовкой (приобретением) проектной документации на строительство (реконструкцию, техническое перевооружение) объектов капитального строительства, городских округов Ставропольского края, имеющих статус городов-курортов	11	02	07 2 03 S8690	-	1 200 000,00
Капитальные вложения в объекты государственной (муниципальной) собственности	11	02	07 2 03 S8690	400	1 200 000,00
Основное мероприятие "Строительство физкультурно-оздоровительного комплекса с игровым залом и бассейном"	11	02	07 2 04 00000	-	15 200 000,00
Финансовое обеспечение (возмещение) затрат, связанных с выполнением инженерных изысканий и подготовкой (приобретением) проектной документации на строительство (реконструкцию, техническое перевооружение) объектов капитального строительства, городских округов Ставропольского края, имеющих статус городов-курортов	11	02	07 2 04 S8690	-	15 200 000,00
Капитальные вложения в объекты государственной (муниципальной) собственности	11	02	07 2 04 S8690	400	15 200 000,00
Основное мероприятие "Строительство спортивного комплекса с 2 игровыми залами на 600 мест"	11	02	07 2 05 00000	-	13 500 000,00
Финансовое обеспечение (возмещение) затрат, связанных с выполнением инженерных изысканий и подготовкой (приобретением) проектной документации на строительство (реконструкцию, техническое перевооружение) объектов капитального строительства, городских округов Ставропольского края, имеющих статус городов-курортов	11	02	07 2 05 S8690	-	13 500 000,00
Капитальные вложения в объекты государственной (муниципальной) собственности	11	02	07 2 05 S8690	400	13 500 000,00
Другие вопросы в области физической культуры и спорта	11	05	-	-	4 198 643,72
Муниципальная программа города-курорта Пятигорска "Развитие физической культуры и спорта"	11	05	07 0 00 00000	-	4 198 643,72
Подпрограмма "Обеспечение реализации муниципальной программы города-курорта Пятигорска "Развитие физической культуры и спорта" и общепрограммные мероприятия"	11	05	07 3 00 00000	-	4 198 643,72
Основное мероприятие "Обеспечение реализации Программы"	11	05	07 3 01 00000	-	4 198 643,72
Расходы на обеспечение функций органов местного самоуправления города Пятигорска	11	05	07 3 01 10010	-	4 198 643,72
Расходы на выплаты персоналу в целях обеспечения выполнения функций государственными (муниципальными) органами, казенными учреждениями, органами управления государственными внебюджетными фондами	11	05	07 3 01 10010	100	4 117 281,72
Закупка товаров, работ и услуг для обеспечения государственных (муниципальных) нужд	11	05	07 3 01 10010	200	81 362,00
ОБСЛУЖИВАНИЕ ГОСУДАРСТВЕННОГО (МУНИЦИПАЛЬНОГО) ДОЛГА	13	-	-	-	75 000 000,00
Обслуживание государственного (муниципального) внутреннего долга	13	01	-	-	75 000 000,00
Муниципальная программа города-курорта Пятигорска "Управление финансами"	13	01	09 0 00 00000	-	75 000 000,00
Подпрограмма "Повышение долгосрочной сбалансированности и устойчивости бюджета города-курорта Пятигорска"	13	01	09 1 00 00000	-	75 000 000,00
Основное мероприятие "Планирование объема и структуры муниципального долга города-курорта Пятигорска, расходов на его обслуживание"	13	01	09 1 03 00000	-	75 000 000,00
Процентные платежи по муниципальному долгу	13	01	09 1 03 20030	-	75 000 000,00
Обслуживание государственного (муниципального) долга	13	01	09 1 03 20030	700	75 000 000,00
Итого					7 205 979 868,00

Управляющий делами Думы города Пятигорска **Е. В. МИХАЛЕВА**

(Продолжение на 25-й стр.)

ПРИЛОЖЕНИЕ 6
к решению Думы города Пятигорска
_____ № _____

Распределение бюджетных ассигнований по разделам и подразделам, целевым статьям (муниципальным программам города-курорта Пятигорска и непрограммным направлениям деятельности), группам видов расходов классификации расходов бюджетов на плановый период 2024 и 2025 годов

в рублях

Наименование	Рз	ПР	ЦСР	ВР	Сумма по годам	
					2024	2025
ОБЩЕГОСУДАРСТВЕННЫЕ ВОПРОСЫ	01	-	-	-	476 711 018,16	477 165 161,16
Функционирование высшего должностного лица субъекта Российской Федерации и муниципального образования	01	02	-	-	2 504 246,62	2 504 246,62
Непрограммные расходы в рамках обеспечения деятельности администрации города Пятигорска	01	02	71 0 00 00000	-	2 504 246,62	2 504 246,62
Глава муниципального образования	01	02	71 2 00 00000	-	2 504 246,62	2 504 246,62
Расходы на обеспечение функций органов местного самоуправления города Пятигорска	01	02	71 2 00 10010	-	2 504 246,62	2 504 246,62
Расходы на выплаты персоналу в целях обеспечения выполнения функций государственными (муниципальными) органами, казенными учреждениями, органами управления государственными внебюджетными фондами	01	02	71 2 00 10010	100	2 504 246,62	2 504 246,62
Функционирование законодательных (представительных) органов государственной власти и представительных органов муниципальных образований	01	03	-	-	13 571 331,48	13 571 331,48
Непрограммные расходы в рамках обеспечения деятельности Думы города Пятигорска	01	03	70 0 00 00000	-	13 571 331,48	13 571 331,48
Обеспечение деятельности Думы города Пятигорска	01	03	70 1 00 00000	-	8 671 276,61	8 671 276,61
Расходы на обеспечение функций органов местного самоуправления города Пятигорска	01	03	70 1 00 10010	-	8 671 276,61	8 671 276,61
Расходы на выплаты персоналу в целях обеспечения выполнения функций государственными (муниципальными) органами, казенными учреждениями, органами управления государственными внебюджетными фондами	01	03	70 1 00 10010	100	7 926 941,61	7 926 941,61
Закупка товаров, работ и услуг для обеспечения государственных (муниципальных) нужд	01	03	70 1 00 10010	200	744 335,00	744 335,00
Председатель представительного органа муниципального образования	01	03	70 2 00 00000	-	2 504 246,62	2 504 246,62
Расходы на обеспечение функций органов местного самоуправления города Пятигорска	01	03	70 2 00 10010	-	2 504 246,62	2 504 246,62
Расходы на выплаты персоналу в целях обеспечения выполнения функций государственными (муниципальными) органами, казенными учреждениями, органами управления государственными внебюджетными фондами	01	03	70 2 00 10010	100	2 504 246,62	2 504 246,62
Депутаты представительного органа	01	03	70 3 00 00000	-	2 395 808,25	2 395 808,25
Расходы на обеспечение функций органов местного самоуправления города Пятигорска	01	03	70 3 00 10010	-	2 395 808,25	2 395 808,25
Расходы на выплаты персоналу в целях обеспечения выполнения функций государственными (муниципальными) органами, казенными учреждениями, органами управления государственными внебюджетными фондами	01	03	70 3 00 10010	100	2 395 808,25	2 395 808,25
Функционирование Правительства Российской Федерации, высших исполнительных органов государственной власти субъектов Российской Федерации, местных администраций	01	04	-	-	114 924 618,81	114 924 618,81
Муниципальная программа города-курорта Пятигорска "Развитие информационного общества, оптимизация муниципальной службы и повышение качества предоставления государственных и муниципальных услуг в городе-курорте Пятигорске"	01	04	13 0 00 00000	-	107 773 408,81	107 773 408,81
Подпрограмма "Развитие информационного общества в городе-курорте Пятигорске"	01	04	13 1 00 00000	-	7 888 544,63	7 888 544,63
Основное мероприятие "Развитие и укрепление материально-технической базы администрации города Пятигорска"	01	04	13 1 01 00000	-	2 925 000,00	2 925 000,00
Приобретение, содержание, развитие и модернизация аппаратно-программных средств	01	04	13 1 01 20110	-	2 925 000,00	2 925 000,00
Закупка товаров, работ и услуг для обеспечения государственных (муниципальных) нужд	01	04	13 1 01 20110	200	2 925 000,00	2 925 000,00
Основное мероприятие "Организация комплектования, хранения, учета и использования архивных документов"	01	04	13 1 02 00000	-	4 963 544,63	4 963 544,63
Расходы на обеспечение функций органов местного самоуправления города Пятигорска	01	04	13 1 02 10010	-	2 254 024,63	2 254 024,63
Расходы на выплаты персоналу в целях обеспечения выполнения функций государственными (муниципальными) органами, казенными учреждениями, органами управления государственными внебюджетными фондами	01	04	13 1 02 10010	100	2 216 624,63	2 216 624,63
Закупка товаров, работ и услуг для обеспечения государственных (муниципальных) нужд	01	04	13 1 02 10010	200	37 400,00	37 400,00
Формирование, содержание и использование Архивного фонда Ставропольского края	01	04	13 1 02 76630	-	2 709 520,00	2 709 520,00
Расходы на выплаты персоналу в целях обеспечения выполнения функций государственными (муниципальными) органами, казенными учреждениями, органами управления государственными внебюджетными фондами	01	04	13 1 02 76630	100	2 298 222,05	2 298 222,05
Закупка товаров, работ и услуг для обеспечения государственных (муниципальных) нужд	01	04	13 1 02 76630	200	411 297,95	411 297,95
Подпрограмма "Развитие муниципальной службы и противодействие коррупции в городе-курорте Пятигорске"	01	04	13 2 00 00000	-	235 200,00	235 200,00
Основное мероприятие "Профессиональная переподготовка и повышение квалификации специалистов отраслевых (функциональных) органов (структурных подразделений) администрации города Пятигорска (не являющихся юридическими лицами)"	01	04	13 2 01 00000	-	235 200,00	235 200,00
Организация профессиональной переподготовки и повышения квалификации	01	04	13 2 01 20120	-	235 200,00	235 200,00
Расходы на выплаты персоналу в целях обеспечения выполнения функций государственными (муниципальными) органами, казенными учреждениями, органами управления государственными внебюджетными фондами	01	04	13 2 01 20120	100	127 400,00	127 400,00
Закупка товаров, работ и услуг для обеспечения государственных (муниципальных) нужд	01	04	13 2 01 20120	200	107 800,00	107 800,00
Подпрограмма "Обеспечение реализации программы "Развитие информационного общества, оптимизация муниципальной службы и повышение качества предоставления государственных и муниципальных услуг в городе-курорте Пятигорске и общепрограммные мероприятия"	01	04	13 4 00 00000	-	99 649 664,18	99 649 664,18
Основное мероприятие "Обеспечение реализации Программы"	01	04	13 4 01 00000	-	99 649 664,18	99 649 664,18
Расходы на обеспечение функций органов местного самоуправления города Пятигорска	01	04	13 4 01 10010	-	99 649 664,18	99 649 664,18
Расходы на выплаты персоналу в целях обеспечения выполнения функций государственными (муниципальными) органами, казенными учреждениями, органами управления государственными внебюджетными фондами	01	04	13 4 01 10010	100	97 290 570,18	97 290 570,18
Закупка товаров, работ и услуг для обеспечения государственных (муниципальных) нужд	01	04	13 4 01 10010	200	2 359 094,00	2 359 094,00
Непрограммные расходы в рамках обеспечения деятельности администрации города Пятигорска	01	04	71 0 00 00000	-	7 151 210,00	7 151 210,00
Обеспечение деятельности администрации города Пятигорска	01	04	71 1 00 00000	-	7 151 210,00	7 151 210,00
Организация и осуществление деятельности по опеке и попечительству в области здравоохранения	01	04	71 1 00 76100	-	641 160,00	641 160,00
Расходы на выплаты персоналу в целях обеспечения выполнения функций государственными (муниципальными) органами, казенными учреждениями, органами управления государственными внебюджетными фондами	01	04	71 1 00 76100	100	595 430,64	595 430,64
Закупка товаров, работ и услуг для обеспечения государственных (муниципальных) нужд	01	04	71 1 00 76100	200	45 729,36	45 729,36
Расходы на организацию и осуществление деятельности по опеке и попечительству в области образования	01	04	71 1 00 76200	-	4 529 290,00	4 529 290,00
Расходы на выплаты персоналу в целях обеспечения выполнения функций государственными (муниципальными) органами, казенными учреждениями, органами управления государственными внебюджетными фондами	01	04	71 1 00 76200	100	4 394 894,49	4 394 894,49
Закупка товаров, работ и услуг для обеспечения государственных (муниципальных) нужд	01	04	71 1 00 76200	200	134 395,51	134 395,51
Создание и организация деятельности комиссий по делам несовершеннолетних и защите их прав	01	04	71 1 00 76360	-	1 980 760,00	1 980 760,00
Расходы на выплаты персоналу в целях обеспечения выполнения функций государственными (муниципальными) органами, казенными учреждениями, органами управления государственными внебюджетными фондами	01	04	71 1 00 76360	100	1 878 170,97	1 878 170,97
Закупка товаров, работ и услуг для обеспечения государственных (муниципальных) нужд	01	04	71 1 00 76360	200	102 589,03	102 589,03
Судебная система	01	05	-	-	19 810,00	17 870,00
Непрограммные расходы в рамках обеспечения деятельности администрации города Пятигорска	01	05	71 0 00 00000	-	19 810,00	17 870,00
Обеспечение деятельности администрации города Пятигорска	01	05	71 1 00 00000	-	19 810,00	17 870,00
Осуществление полномочий по составлению (изменению) списков кандидатов в присяжные заседатели федеральных судов общей юрисдикции в Российской Федерации	01	05	71 1 00 51200	-	19 810,00	17 870,00
Закупка товаров, работ и услуг для обеспечения государственных (муниципальных) нужд	01	05	71 1 00 51200	200	19 810,00	17 870,00
Обеспечение деятельности финансовых, налоговых и таможенных органов и органов финансового (финансово-бюджетного) надзора	01	06	-	-	38 341 288,12	38 341 288,12
Муниципальная программа города-курорта Пятигорска "Управление финансами"	01	06	09 0 00 00000	-	35 000 958,55	35 000 958,55
Подпрограмма "Обеспечение реализации муниципальной программы города-курорта Пятигорска "Управление финансами" и общепрограммные мероприятия"	01	06	09 2 00 00000	-	35 000 958,55	35 000 958,55
Основное мероприятие "Обеспечение реализации Программы"	01	06	09 2 01 00000	-	35 000 958,55	35 000 958,55
Расходы на обеспечение функций органов местного самоуправления города Пятигорска	01	06	09 2 01 10010	-	35 000 958,55	35 000 958,55
Расходы на выплаты персоналу в целях обеспечения выполнения функций государственными (муниципальными) органами, казенными учреждениями, органами управления государственными внебюджетными фондами	01	06	09 2 01 10010	100	33 888 597,55	33 888 597,55
Закупка товаров, работ и услуг для обеспечения государственных (муниципальных) нужд	01	06	09 2 01 10010	200	1 112 361,00	1 112 361,00
Непрограммные расходы в рамках обеспечения деятельности контрольно-счетного органа города Пятигорска	01	06	75 0 00 00000	-	3 340 329,57	3 340 329,57
Обеспечение деятельности контрольно-счетного органа города Пятигорска	01	06	75 1 00 00000	-	3 340 329,57	3 340 329,57
Расходы на обеспечение функций органов местного самоуправления города Пятигорска	01	06	75 1 00 10010	-	3 340 329,57	3 340 329,57
Расходы на выплаты персоналу в целях обеспечения выполнения функций государственными (муниципальными) органами, казенными учреждениями, органами управления государственными внебюджетными фондами	01	06	75 1 00 10010	100	3 226 429,57	3 226 429,57
Закупка товаров, работ и услуг для обеспечения государственных (муниципальных) нужд	01	06	75 1 00 10010	200	113 900,00	113 900,00
Резервные фонды	01	11	-	-	20 000 000,00	20 000 000,00
Муниципальная программа города-курорта Пятигорска "Управление финансами"	01	11	09 0 00 00000	-	20 000 000,00	20 000 000,00
Подпрограмма "Повышение долгосрочной сбалансированности и устойчивости бюджета города-курорта Пятигорска"	01	11	09 1 00 00000	-	20 000 000,00	20 000 000,00
Основное мероприятие "Формирование резервного фонда администрации города Пятигорска и резервирование средств на исполнение расходных обязательств города-курорта Пятигорска"	01	11	09 1 01 00000	-	20 000 000,00	20 000 000,00
Резервный фонд администрации города Пятигорска	01	11	09 1 01 20040	-	20 000 000,00	20 000 000,00
Иные бюджетные ассигнования	01	11	09 1 01 20040	800	20 000 000,00	20 000 000,00
Другие общегосударственные вопросы	01	13	-	-	287 349 723,13	287 805 806,13
Муниципальная программа города-курорта Пятигорска "Развитие жилищно-коммунального хозяйства, градостроительства, строительства и архитектуры"	01	13	03 0 00 00000	-	64 682 714,01	64 682 714,01
Подпрограмма "Обеспечение реализации муниципальной программы города-курорта Пятигорска "Развитие жилищно-коммунального хозяйства, градостроительства, строительства и архитектуры" и общепрограммные мероприятия"	01	13	03 3 00 00000	-	64 682 714,01	64 682 714,01
Основное мероприятие "Осуществление функций строительного контроля и деятельности в сфере архитектуры, строительства и жилищно-коммунального хозяйства"	01	13	03 3 02 00000	-	64 682 714,01	64 682 714,01
Расходы на обеспечение деятельности (оказание услуг) муниципальных учреждений	01	13	03 3 02 11010	-	64 595 714,01	64 595 714,01
Расходы на выплаты персоналу в целях обеспечения выполнения функций государственными (муниципальными) органами, казенными учреждениями, органами управления государственными внебюджетными фондами	01	13	03 3 02 11010	100	60 331 523,01	60 331 523,01
Закупка товаров, работ и услуг для обеспечения государственных (муниципальных) нужд	01	13	03 3 02 11010	200	4 247 088,04	4 247 088,04
Иные бюджетные ассигнования	01	13	03 3 02 11010	800	17 102,96	17 102,96
Расходы на оформление допуска для осуществления функций заказчика	01	13	03 3 02 26070	-	87 000,00	87 000,00
Закупка товаров, работ и услуг для обеспечения государственных (муниципальных) нужд	01	13	03 3 02 26070	200	15 000,00	15 000,00
Иные бюджетные ассигнования	01	13	03 3 02 26070	800	72 000,00	72 000,00
Муниципальная программа города-курорта Пятигорска "Сохранение и развитие культуры"	01	13	05 0 00 00000	-	17 321 092,00	17 321 092,00
Подпрограмма "Обеспечение реализации муниципальной программы города-курорта Пятигорска "Сохранение и развитие культуры" и общепрограммные мероприятия"	01	13	05 3 00 00000	-	17 321 092,00	17 321 092,00
Основное мероприятие "Обеспечение реализации Программы"	01	13	05 3 01 00000	-	17 321 092,00	17 321 092,00
Расходы на обеспечение деятельности (оказание услуг) муниципальных учреждений	01	13	05 3 01 11010	-	17 321 092,00	17 321 092,00
Расходы на выплаты персоналу в целях обеспечения выполнения функций государственными (муниципальными) органами, казенными учреждениями, органами управления государственными внебюджетными фондами	01	13	05 3 01 11010	100	16 804 972,00	16 804 972,00
Закупка товаров, работ и услуг для обеспечения государственных (муниципальных) нужд	01	13	05 3 01 11010	200	514 065,00	514 065,00
Иные бюджетные ассигнования	01	13	05 3 01 11010	800	2 055,00	2 055,00
Муниципальная программа города-курорта Пятигорска "Безопасный Пятигорск"	01	13	08 0 00 00000	-	1 343 264,00	1 343 264,00
Подпрограмма "Построение и развитие АПК "Безопасный город", обеспечение безопасности жизнедеятельности населения, обеспечение пожарной безопасности муниципальных учреждений, профилактика терроризма, профилактика правонарушений в городе-курорте Пятигорске"	01	13	08 1 00 00000	-	1 343 264,00	1 343 264,00
Основное мероприятие "Обеспечение безопасности жизнедеятельности населения и обеспечение пожарной безопасности муниципальных учреждений"	01	13	08 1 01 00000	-	282 000,00	282 000,00
Обеспечение пожарной безопасности муниципальных учреждений города-курорта Пятигорска	01	13	08 1 01 20180	-	282 000,00	282 000,00
Закупка товаров, работ и услуг для обеспечения государственных (муниципальных) нужд	01	13	08 1 01 20180	200	198 000,00	198 000,00
Предоставление субсидий бюджетным, автономным учреждениям и иным некоммерческим организациям	01	13	08 1 01 20180	600	84 000,00	84 000,00
Основное мероприятие "Профилактика терроризма и правонарушений в городе-курорте Пятигорске"	01	13	08 1 02 00000	-	1 061 264,00	1 061 264,00
Организация и обеспечение охраны в муниципальных учреждениях города-курорта Пятигорска	01	13	08 1 02 20170	-	956 000,00	956 000,00
Закупка товаров, работ и услуг для обеспечения государственных (муниципальных) нужд	01	13	08 1 02 20170	200	24 000,00	24 000,00
Предоставление субсидий бюджетным, автономным учреждениям и иным некоммерческим организациям	01	13	08 1 02 20170	600	932 000,00	932 000,00
Проведение информационно-пропагандистских мероприятий, направленных на профилактику идеологии терроризма	01	13	08 1 02 S7730	-	105 264,00	105 264,00
Закупка товаров, работ и услуг для обеспечения государственных (муниципальных) нужд	01	13	08 1 02 S7730	200	105 264,00	105 264,00
Муниципальная программа города-курорта Пятигорска "Управление финансами"	01	13	09 0 00 00000	-	41 826 015,00	41 842 389,00
Подпрограмма "Повышение долгосрочной сбалансированности и устойчивости бюджета города-курорта Пятигорска"	01	13	09 1 00 00000	-	41 826 015,00	41 842 389,00
Основное мероприятие "Исполнение судебных актов по искам к казне города-курорта Пятигорска"	01	13	09 1 02 00000	-	15 000 000,00	15 000 000,00
Оплата по исполнительным листам	01	13	09 1 02 20020	-	15 000 000,00	15 000 000,00
Иные бюджетные ассигнования	01	13	09 1 02 20020	800	15 000 000,00	15 000 000,00
Основное мероприятие "Централизованное ведение бюджетного (бухгалтерского) учета и формирование отчетности органов администрации города Пятигорска и подведомственных им муниципальных учреждений города-курорта Пятигорска"	01	13	09 1 04 00000	-	26 826 015,00	26 842 389,00
Расходы на обеспечение деятельности (оказание услуг) муниципальных учреждений	01	13	09 1 04 11010	-	26 826 015,00	26 842 389,00
Расходы на выплаты персоналу в целях обеспечения выполнения функций государственными (муниципальными) органами, казенными учреждениями, органами управления государственными внебюджетными фондами	01	13	09 1 04 11010	100	22 239 921,00	22 239 921,00
Закупка товаров, работ и услуг для обеспечения государственных (муниципальных) нужд	01	13	09 1 04 11010	200	4 578 176,00	4 594 550,00
Иные бюджетные ассигнования	01	13	09 1 04 11010	800	7 918,00	7 918,00
Муниципальная программа города-курорта Пятигорска "Управление имуществом"	01	13	10 0 00 00000	-	47 214 348,00	47 214 348,00
Подпрограмма "Управление, распоряжение и использование муниципального имущества"	01	13	10 1 00 00000	-	4 884 707,00	4 884 707,00

(Продолжение на 26-й стр.)

Основное мероприятие "Управление собственностью муниципального образования города-курорта Пятигорска в области имущественных отношений"	01	13	10 1 01 00000	-	4 884 707,00	4 884 707,00
Размещение информационных материалов в средствах массовой информации	01	13	10 1 01 20160	-	200 000,00	200 000,00
Закупка товаров, работ и услуг для обеспечения государственных (муниципальных) нужд	01	13	10 1 01 20160	200	200 000,00	200 000,00
Мероприятия по регистрации прав и оценке муниципального имущества, оформление технических и кадастровых паспортов, оплата услуг аудиторских фирм и иное регулирование отношений по муниципальной собственности	01	13	10 1 01 22010	-	288 932,50	288 932,50
Закупка товаров, работ и услуг для обеспечения государственных (муниципальных) нужд	01	13	10 1 01 22010	200	277 900,00	277 900,00
Иные бюджетные ассигнования	01	13	10 1 01 22010	800	11 032,50	11 032,50
Мероприятия по приватизации муниципального имущества, в том числе уплата НДС по приватизированному имуществу	01	13	10 1 01 22030	-	2 101 000,00	2 101 000,00
Закупка товаров, работ и услуг для обеспечения государственных (муниципальных) нужд	01	13	10 1 01 22030	200	101 000,00	101 000,00
Иные бюджетные ассигнования	01	13	10 1 01 22030	800	2 000 000,00	2 000 000,00
Выполнение других обязательств,связанных с муниципальным имуществом, в том числе содержание	01	13	10 1 01 22040	-	2 294 774,50	2 294 774,50
Закупка товаров, работ и услуг для обеспечения государственных (муниципальных) нужд	01	13	10 1 01 22040	200	2 283 760,00	2 283 760,00
Иные бюджетные ассигнования	01	13	10 1 01 22040	800	11 014,50	11 014,50
Подпрограмма "Управление, распоряжение и использование земельных участков"	01	13	10 2 00 00000	-	4 104 291,00	4 104 291,00
Основное мероприятие "Управление собственностью муниципального образования города-курорта Пятигорска в области земельных отношений"	01	13	10 2 01 00000	-	4 104 291,00	4 104 291,00
Выполнение других обязательств,связанных с муниципальным имуществом, в том числе содержание	01	13	10 2 01 22040	-	4 104 291,00	4 104 291,00
Иные бюджетные ассигнования	01	13	10 2 01 22040	800	4 104 291,00	4 104 291,00
Подпрограмма "Обеспечение реализации программы и общепрограммные мероприятия"	01	13	10 3 00 00000	-	38 225 350,00	38 225 350,00
Основное мероприятие "Обеспечение реализации Программы"	01	13	10 3 01 00000	-	38 225 350,00	38 225 350,00
Расходы на обеспечение функций органов местного самоуправления города Пятигорска	01	13	10 3 01 10010	-	26 219 918,00	26 219 918,00
Расходы на выплаты персоналу в целях обеспечения выполнения функций государственными (муниципальными) органами, казенными учреждениями, органами управления государственными внебюджетными фондами	01	13	10 3 01 10010	100	25 381 336,23	25 381 336,23
Закупка товаров, работ и услуг для обеспечения государственных (муниципальных) нужд	01	13	10 3 01 10010	200	838 581,77	838 581,77
Расходы на обеспечение деятельности (оказание услуг) муниципальных учреждений	01	13	10 3 01 11010	-	11 995 432,00	11 995 432,00
Расходы на выплаты персоналу в целях обеспечения выполнения функций государственными (муниципальными) органами, казенными учреждениями, органами управления государственными внебюджетными фондами	01	13	10 3 01 11010	100	11 135 117,00	11 135 117,00
Закупка товаров, работ и услуг для обеспечения государственных (муниципальных) нужд	01	13	10 3 01 11010	200	853 200,00	853 200,00
Иные бюджетные ассигнования	01	13	10 3 01 11010	800	7 115,00	7 115,00
Организация профессиональной переподготовки и повышения квалификации	01	13	10 3 01 20120	-	10 000,00	10 000,00
Закупка товаров, работ и услуг для обеспечения государственных (муниципальных) нужд	01	13	10 3 01 20120	200	10 000,00	10 000,00
Муниципальная программа города-курорта Пятигорска "Модернизация экономики, развитие малого и среднего бизнеса, курорта и туризма, энергетики, промышленности и улучшение инвестиционного климата"	01	13	11 0 00 00000	-	416 206,00	416 206,00
Подпрограмма "Энергосбережение и повышение энергетической эффективности города-курорта Пятигорска"	01	13	11 4 00 00000	-	416 206,00	416 206,00
Основное мероприятие "Организация и выполнение работ в муниципальных учреждениях города Пятигорска, направленных на экономию энергоресурсов"	01	13	11 4 01 00000	-	416 206,00	416 206,00
Мероприятия по выполнению рекомендаций энергопаспортов в муниципальном секторе	01	13	11 4 01 24030	-	50 000,00	50 000,00
Закупка товаров, работ и услуг для обеспечения государственных (муниципальных) нужд	01	13	11 4 01 24030	200	50 000,00	50 000,00
Мероприятия по подготовке к осенне-зимнему периоду в муниципальном секторе	01	13	11 4 01 24040	-	366 206,00	366 206,00
Закупка товаров, работ и услуг для обеспечения государственных (муниципальных) нужд	01	13	11 4 01 24040	200	366 206,00	366 206,00
Муниципальная программа города-курорта Пятигорска "Развитие информационного общества, оптимизация муниципальной службы и повышение качества предоставления государственных и муниципальных услуг в городе-курорте Пятигорске"	01	13	13 0 00 00000	-	111 265 844,12	111 705 553,12
Подпрограмма "Развитие информационного общества в городе-курорте Пятигорске"	01	13	13 1 00 00000	-	24 207 735,96	24 207 735,96
Основное мероприятие "Обеспечение деятельности (оказание услуг) учреждениями в сфере информационной поддержки"	01	13	13 1 03 00000	-	9 307 735,96	9 307 735,96
Расходы на обеспечение деятельности (оказание услуг) муниципальных учреждений	01	13	13 1 03 11010	-	9 307 735,96	9 307 735,96
Расходы на выплаты персоналу в целях обеспечения выполнения функций государственными (муниципальными) органами, казенными учреждениями, органами управления государственными внебюджетными фондами	01	13	13 1 03 11010	100	9 007 735,96	9 007 735,96
Закупка товаров, работ и услуг для обеспечения государственных (муниципальных) нужд	01	13	13 1 03 11010	200	300 000,00	300 000,00
Основное мероприятие "Освещение деятельности администрации города Пятигорска и основных событий общественно-политической жизни города-курорта Пятигорска"	01	13	13 1 05 00000	-	14 900 000,00	14 900 000,00
Размещение информационных материалов в средствах массовой информации	01	13	13 1 05 20160	-	14 900 000,00	14 900 000,00
Закупка товаров, работ и услуг для обеспечения государственных (муниципальных) нужд	01	13	13 1 05 20160	200	14 900 000,00	14 900 000,00
Подпрограмма "Развитие муниципальной службы и противодействие коррупции в городе-курорте Пятигорске"	01	13	13 2 00 00000	-	135 000,00	135 000,00
Основное мероприятие "Освещение сведений о борьбе с коррупцией на территории города-курорта Пятигорска"	01	13	13 2 02 00000	-	135 000,00	135 000,00
Реализация мероприятий, направленных на противодействие коррупции	01	13	13 2 02 20140	-	135 000,00	135 000,00
Закупка товаров, работ и услуг для обеспечения государственных (муниципальных) нужд	01	13	13 2 02 20140	200	135 000,00	135 000,00
Подпрограмма "Повышение качества предоставления государственных и муниципальных услуг"	01	13	13 3 00 00000	-	39 912 155,00	39 993 731,00
Основное мероприятие "Повышение доступности государственных и муниципальных услуг, предоставляемых по принципу "одного окна"	01	13	13 3 01 00000	-	39 912 155,00	39 993 731,00
Расходы на обеспечение деятельности (оказание услуг) муниципальных учреждений	01	13	13 3 01 11010	-	39 912 155,00	39 993 731,00
Предоставление субсидий бюджетным, автономным учреждениям и иным некоммерческим организациям	01	13	13 3 01 11010	600	39 912 155,00	39 993 731,00
Подпрограмма "Обеспечение реализации программы "Развитие информационного общества, оптимизация муниципальной службы и повышение качества предоставления государственных и муниципальных услуг в городе-курорте Пятигорске и общепрограммные мероприятия"	01	13	13 4 00 00000	-	47 010 953,16	47 369 086,16
Основное мероприятие "Обеспечение реализации Программы"	01	13	13 4 01 00000	-	47 010 953,16	47 369 086,16
Расходы на обеспечение деятельности (оказание услуг) муниципальных учреждений	01	13	13 4 01 11010	-	46 990 953,16	47 349 086,16
Расходы на выплаты персоналу в целях обеспечения выполнения функций государственными (муниципальными) органами, казенными учреждениями, органами управления государственными внебюджетными фондами	01	13	13 4 01 11010	100	26 822 243,19	26 822 243,19
Закупка товаров, работ и услуг для обеспечения государственных (муниципальных) нужд	01	13	13 4 01 11010	200	18 912 784,00	19 270 917,00
Иные бюджетные ассигнования	01	13	13 4 01 11010	800	1 255 925,97	1 255 925,97
Организация профессиональной переподготовки и повышения квалификации	01	13	13 4 01 20120	-	20 000,00	20 000,00
Закупка товаров, работ и услуг для обеспечения государственных (муниципальных) нужд	01	13	13 4 01 20120	200	20 000,00	20 000,00
Непрограммные расходы в рамках обеспечения деятельности Думы города Пятигорска	01	13	70 0 00 00000	-	75 000,00	75 000,00
Обеспечение деятельности Думы города Пятигорска	01	13	70 1 00 00000	-	75 000,00	75 000,00
Прочие расходы на выполнение других обязательств органов местного самоуправления	01	13	70 1 00 20190	-	75 000,00	75 000,00
Закупка товаров, работ и услуг для обеспечения государственных (муниципальных) нужд	01	13	70 1 00 20190	200	75 000,00	75 000,00
Непрограммные расходы в рамках обеспечения деятельности администрации города Пятигорска	01	13	71 0 00 00000	-	3 205 240,00	3 205 240,00
Обеспечение деятельности администрации города Пятигорска	01	13	71 1 00 00000	-	3 205 240,00	3 205 240,00
Резервирование средств	01	13	71 1 00 20010	-	1 000 000,00	1 000 000,00
Иные бюджетные ассигнования	01	13	71 1 00 20010	800	1 000 000,00	1 000 000,00
Прочие расходы на выполнение других обязательств органов местного самоуправления	01	13	71 1 00 20190	-	400 000,00	400 000,00
Закупка товаров, работ и услуг для обеспечения государственных (муниципальных) нужд	01	13	71 1 00 20190	200	400 000,00	400 000,00
Обеспечение деятельности депутатов Думы Ставропольского края и их помощников в избирательном округе	01	13	71 1 00 76610	-	1 802 240,00	1 802 240,00
Расходы на выплаты персоналу в целях обеспечения выполнения функций государственными (муниципальными) органами, казенными учреждениями, органами управления государственными внебюджетными фондами	01	13	71 1 00 76610	100	1 802 240,00	1 802 240,00
Осуществление отдельных государственных полномочий Ставропольского края по созданию административных комиссий	01	13	71 1 00 76930	-	3 000,00	3 000,00
Закупка товаров, работ и услуг для обеспечения государственных (муниципальных) нужд	01	13	71 1 00 76930	200	3 000,00	3 000,00
НАЦИОНАЛЬНАЯ БЕЗОПАСНОСТЬ И ПРАВООХРАНИТЕЛЬНАЯ ДЕЯТЕЛЬНОСТЬ	03	-	-	-	30 976 063,31	30 999 377,31
Защита населения и территории от чрезвычайных ситуаций природного и техногенного характера, пожарная безопасность	03	10	-	-	30 976 063,31	30 999 377,31
Муниципальная программа города-курорта Пятигорска "Экология и охрана окружающей среды"	03	10	06 0 00 00000	-	100 000,00	100 000,00
Подпрограмма "Охрана окружающей среды и обеспечение экологической безопасности жителей города-курорта Пятигорска"	03	10	06 1 00 00000	-	100 000,00	100 000,00
Основное мероприятие "Проведение мероприятий по предупреждению возникновения чрезвычайных ситуаций"	03	10	06 1 06 00000	-	100 000,00	100 000,00
Содержание и ремонт ливневой канализации для защиты населения и территории от чрезвычайных ситуаций природного и техногенного характера	03	10	06 1 06 23070	-	100 000,00	100 000,00
Закупка товаров, работ и услуг для обеспечения государственных (муниципальных) нужд	03	10	06 1 06 23070	200	100 000,00	100 000,00
Муниципальная программа города-курорта Пятигорска "Безопасный Пятигорск"	03	10	08 0 00 00000	-	30 847 517,31	30 870 831,31
Подпрограмма "Построение и развитие АПК "Безопасный город", обеспечение безопасности жизнедеятельности населения, обеспечение пожарной безопасности муниципальных учреждений, профилактика терроризма, профилактика правонарушений в городе-курорте Пятигорске"	03	10	08 1 00 00000	-	22 336 100,31	22 359 414,31
Основное мероприятие "Обеспечение безопасности жизнедеятельности населения и обеспечение пожарной безопасности муниципальных учреждений"	03	10	08 1 01 00000	-	21 741 500,31	21 764 814,31
Расходы на обеспечение деятельности (оказание услуг) муниципальных учреждений	03	10	08 1 01 11010	-	21 741 500,31	21 764 814,31
Расходы на выплаты персоналу в целях обеспечения выполнения функций государственными (муниципальными) органами, казенными учреждениями, органами управления государственными внебюджетными фондами	03	10	08 1 01 11010	100	20 126 002,31	20 126 002,31
Закупка товаров, работ и услуг для обеспечения государственных (муниципальных) нужд	03	10	08 1 01 11010	200	1 535 820,00	1 559 134,00
Иные бюджетные ассигнования	03	10	08 1 01 11010	800	79 678,00	79 678,00
Основное мероприятие "Построение и развитие АПК "Безопасный город"	03	10	08 1 03 00000	-	594 600,00	594 600,00
Приобретение, содержание, развитие и модернизация аппаратно-программных средств	03	10	08 1 03 20110	-	594 600,00	594 600,00
Закупка товаров, работ и услуг для обеспечения государственных (муниципальных) нужд	03	10	08 1 03 20110	200	594 600,00	594 600,00
Подпрограмма "Обеспечение реализации муниципальной программы города-курорта Пятигорска "Безопасный Пятигорск" и общепрограммные мероприятия"	03	10	08 4 00 00000	-	8 511 417,00	8 511 417,00
Основное мероприятие "Обеспечение реализации Программы"	03	10	08 4 01 00000	-	8 511 417,00	8 511 417,00
Расходы на обеспечение функций органов местного самоуправления города Пятигорска	03	10	08 4 01 10010	-	8 511 417,00	8 511 417,00
Расходы на выплаты персоналу в целях обеспечения выполнения функций государственными (муниципальными) органами, казенными учреждениями, органами управления государственными внебюджетными фондами	03	10	08 4 01 10010	100	8 243 432,00	8 243 432,00
Закупка товаров, работ и услуг для обеспечения государственных (муниципальных) нужд	03	10	08 4 01 10010	200	267 949,00	267 949,00
Иные бюджетные ассигнования	03	10	08 4 01 10010	800	36,00	36,00
Муниципальная программа города-курорта Пятигорска "Модернизация экономики, развитие малого и среднего бизнеса, курорта и туризма, энергетики, промышленности и улучшение инвестиционного климата"	03	10	11 0 00 00000	-	28 546,00	28 546,00
Подпрограмма "Энергосбережение и повышение энергетической эффективности города-курорта Пятигорска"	03	10	11 4 00 00000	-	28 546,00	28 546,00
Основное мероприятие "Организация и выполнение работ в муниципальных учреждениях города Пятигорска, направленных на экономию энергоресурсов"	03	10	11 4 01 00000	-	28 546,00	28 546,00
Мероприятия по выполнению рекомендаций энергопаспортов в муниципальном секторе	03	10	11 4 01 24030	-	5 546,00	5 546,00
Закупка товаров, работ и услуг для обеспечения государственных (муниципальных) нужд	03	10	11 4 01 24030	200	5 546,00	5 546,00
Мероприятия по подготовке к осенне-зимнему периоду в муниципальном секторе	03	10	11 4 01 24040	-	23 000,00	23 000,00
Закупка товаров, работ и услуг для обеспечения государственных (муниципальных) нужд	03	10	11 4 01 24040	200	23 000,00	23 000,00
НАЦИОНАЛЬНАЯ ЭКОНОМИКА	04	-	-	-	306 034 322,00	255 091 592,00
Водное хозяйство	04	06	-	-	355 480,00	355 480,00
Муниципальная программа города-курорта Пятигорска "Экология и охрана окружающей среды"	04	06	06 0 00 00000	-	355 480,00	355 480,00
Подпрограмма "Охрана окружающей среды и обеспечение экологической безопасности жителей города-курорта Пятигорска"	04	06	06 1 00 00000	-	355 480,00	355 480,00
Основное мероприятие "Охрана водных ресурсов"	04	06	06 1 02 00000	-	355 480,00	355 480,00
Выполнение химического анализа сточных и природных вод	04	06	06 1 02 23030	-	255 480,00	255 480,00
Закупка товаров, работ и услуг для обеспечения государственных (муниципальных) нужд	04	06	06 1 02 23030	200	255 480,00	255 480,00
Берегоукрепительные работы	04	06	06 1 02 23060	-	100 000,00	100 000,00
Закупка товаров, работ и услуг для обеспечения государственных (муниципальных) нужд	04	06	06 1 02 23060	200	100 000,00	100 000,00
Лесное хозяйство	04	07	-	-	500 000,00	500 000,00
Муниципальная программа города-курорта Пятигорска "Экология и охрана окружающей среды"	04	07	06 0 00 00000	-	500 000,00	500 000,00
Подпрограмма "Охрана окружающей среды и обеспечение экологической безопасности жителей города-курорта Пятигорска"	04	07	06 1 00 00000	-	500 000,00	500 000,00
Основное мероприятие "Охрана лесов и мероприятия в области озеленения"	04	07	06 1 03 00000	-	500 000,00	500 000,00
Охрана, восстановление и использование лесов	04	07	06 1 03 23080	-	500 000,00	500 000,00
Закупка товаров, работ и услуг для обеспечения государственных (муниципальных) нужд	04	07	06 1 03 23080	200	500 000,00	500 000,00
Транспорт	04	08	-	-	350 000,00	350 000,00
Муниципальная программа города-курорта Пятигорска "Социальная поддержка граждан"	04	08	02 0 00 00000	-	350 000,00	350 000,00
Подпрограмма "Доступная среда в городе-курорте Пятигорске"	04	08	02 8 00 00000	-	350 000,00	350 000,00
Основное мероприятие "Создание условий для беспрепятственного доступа инвалидов и других маломобильных групп населения города к приоритетным объектам в приоритетных сферах жизнедеятельности"	04	08	02 8 01 00000	-	350 000,00	350 000,00
Субсидии на мероприятия по перевозке инвалидов в "Социальном такси"	04	08	02 8 01 80210	-	350 000,00	350 000,00
Иные бюджетные ассигнования	04	08	02 8 01 80210	800	350 000,00	350 000,00
Дорожное хозяйство (дорожные фонды)	04	09	-	-	302 213 842,00	252 411 112,00
Муниципальная программа города-курорта Пятигорска "Развитие транспортной системы и обеспечение безопасности дорожного движения"	04	09	12 0 00 00000	-	302 213 842,00	252 411 112,00
Подпрограмма "Ремонт и содержание покрытия дорог, тротуаров, путепроводов, мостов, подвесных пешеходных и подземных переходов в городе-курорте Пятигорске"	04	09	12 2 00 00000	-	291 276 942,00	241 474 212,00
Основное мероприятие "Поддержка дорожной деятельности в отношении автомобильных дорог (улиц) общего пользования местного значения"	04	09	12 2 01 00000	-	291 276 942,00	241 474 212,00
Реализация мероприятий по развитию транспортной системы и обеспечению безопасности дорожного движения по наказам избирателей	04	09	12 2 01 29010	-	16 500 000,00	16 500 000,00
Закупка товаров, работ и услуг для обеспечения государственных (муниципальных) нужд	04	09	12 2 01 29010	200	16 500 000,00	16 500 000,00
Ремонт и содержание автомобильных дорог местного значения	04	09	12 2 01 29020	-	17 089 857,00	19 974 212,00
Закупка товаров, работ и услуг для обеспечения государственных (муниципальных) нужд	04	09	12 2 01 29020	200	17 089 857,00	19 974 212,00
Капитальный ремонт и ремонт автомобильных дорог общего пользования местного значения муниципальных округов и городских округов	04	09	12 2 01 S8660	-	257 687 085,00	205 000 000,00
Закупка товаров, работ и услуг для обеспечения государственных (муниципальных) нужд	04	09	12 2 01 S8660	200	257 687 085,00	205 000 000,00
Подпрограмма "Ремонт, сооружение, восстановление, очистка и содержание ливневых канализаций в городе-курорте Пятигорске"	04	09	12 3 00 00000	-	3 600 000,00	3 600 000,00
Основное мероприятие "Предупреждение возникновения угрозы затопления улично-дорожной сети города-курорта Пятигорска"	04	09	12 3 01 00000	-	3 600 000,00	3 600 000,00
Реализация мероприятий по развитию транспортной системы и обеспечению безопасности дорожного движения по наказам избирателей	04	09	12 3 01 29010	-	10,00	10,00
Закупка товаров, работ и услуг для обеспечения государственных (муниципальных) нужд	04	09	12 3 01 29010	200	10,00	10,00

(Продолжение на 27-й стр.)

Ремонт, сооружение, восстановление и содержание ливневых канализаций в городе-курорте Пятигорске	04	09	12 3 01 29030	-	3 599 990,00	3 599 990,00
Закупка товаров, работ и услуг для обеспечения государственных (муниципальных) нужд	04	09	12 3 01 29030	200	3 599 990,00	3 599 990,00
Подпрограмма "Диагностика, обследование, паспортизация и изготовление технических планов автомобильных дорог (улиц) местного значения"	04	09	12 4 00 00000	-	100 000,00	100 000,00
Основное мероприятие "Обеспечение учета в отношении автомобильных дорог (улиц) местного значения"	04	09	12 4 01 00000	-	100 000,00	100 000,00
Диагностика, обследование и паспортизация улично-дорожной сети	04	09	12 4 01 29040	-	100 000,00	100 000,00
Закупка товаров, работ и услуг для обеспечения государственных (муниципальных) нужд	04	09	12 4 01 29040	200	100 000,00	100 000,00
Подпрограмма "Повышение безопасности дорожного движения в городе-курорте Пятигорске"	04	09	12 5 00 00000	-	7 236 900,00	7 236 900,00
Основное мероприятие "Обеспечение безопасности дорожного движения в отношении автомобильных дорог (улиц) местного значения"	04	09	12 5 01 00000	-	7 236 900,00	7 236 900,00
Устройство и содержание объектов улично-дорожной сети	04	09	12 5 01 29060	-	7 236 900,00	7 236 900,00
Закупка товаров, работ и услуг для обеспечения государственных (муниципальных) нужд	04	09	12 5 01 29060	200	7 236 900,00	7 236 900,00
Другие вопросы в области национальной экономики	04	12	-	-	2 615 000,00	1 475 000,00
Муниципальная программа города-курорта Пятигорска "Развитие жилищно-коммунального хозяйства, градостроительства, строительства и архитектуры"	04	12	03 0 00 00000	-	1 140 000,00	0,00
Подпрограмма "Развитие градостроительства, строительства и архитектуры, и улучшение жилищных условий жителей города-курорта Пятигорска"	04	12	03 1 00 00000	-	1 140 000,00	0,00
Основное мероприятие "Выполнение отдельных функций в области строительства и архитектуры"	04	12	03 1 01 00000	-	1 140 000,00	0,00
Прочие расходы на выполнение других обязательств органов местного самоуправления	04	12	03 1 01 20190	-	1 140 000,00	0,00
Закупка товаров, работ и услуг для обеспечения государственных (муниципальных) нужд	04	12	03 1 01 20190	200	1 140 000,00	0,00
Муниципальная программа города-курорта Пятигорска "Управление имуществом"	04	12	10 0 00 00000	-	505 000,00	505 000,00
Подпрограмма "Управление, распоряжение и использование земельных участков"	04	12	10 2 00 00000	-	505 000,00	505 000,00
Основное мероприятие "Управление собственностью муниципального образования города-курорта Пятигорска в области земельных отношений"	04	12	10 2 01 00000	-	505 000,00	505 000,00
Мероприятия по землеустройству и землепользованию	04	12	10 2 01 22080	-	505 000,00	505 000,00
Закупка товаров, работ и услуг для обеспечения государственных (муниципальных) нужд	04	12	10 2 01 22080	200	505 000,00	505 000,00
Муниципальная программа города-курорта Пятигорска "Модернизация экономики, развитие малого и среднего бизнеса, курорта и туризма, энергетики, промышленности и улучшение инвестиционного климата"	04	12	11 0 00 00000	-	970 000,00	970 000,00
Подпрограмма "Развитие малого и среднего предпринимательства в городе-курорте Пятигорске"	04	12	11 1 00 00000	-	600 000,00	600 000,00
Основное мероприятие "Поддержка субъектов малого и среднего предпринимательства города-курорта Пятигорска"	04	12	11 1 01 00000	-	600 000,00	600 000,00
Развитие системы информационной поддержки субъектов малого и среднего предпринимательства	04	12	11 1 01 24010	-	50 000,00	50 000,00
Закупка товаров, работ и услуг для обеспечения государственных (муниципальных) нужд	04	12	11 1 01 24010	200	50 000,00	50 000,00
Развитие предпринимательской инициативы и повышение общественной значимости предпринимательской деятельности	04	12	11 1 01 24060	-	50 000,00	50 000,00
Закупка товаров, работ и услуг для обеспечения государственных (муниципальных) нужд	04	12	11 1 01 24060	200	50 000,00	50 000,00
Субсидии на возмещение затрат субъектов малого и среднего предпринимательства, осуществляющих деятельность в сфере социального предпринимательства	04	12	11 1 01 24130	-	500 000,00	500 000,00
Иные бюджетные ассигнования	04	12	11 1 01 24130	800	500 000,00	500 000,00
Подпрограмма "Развитие курорта и туризма в городе-курорте Пятигорске"	04	12	11 2 00 00000	-	370 000,00	370 000,00
Основное мероприятие "Повышение доступности туризма в городе-курорте Пятигорске и развитие его инфраструктуры"	04	12	11 2 01 00000	-	370 000,00	370 000,00
Разработка и продвижение курортно-туристического продукта города-курорта Пятигорска	04	12	11 2 01 24070	-	70 000,00	70 000,00
Закупка товаров, работ и услуг для обеспечения государственных (муниципальных) нужд	04	12	11 2 01 24070	200	70 000,00	70 000,00
Субсидии на поддержку инициативы в развитии туристического продукта города-курорта Пятигорска	04	12	11 2 01 24120	-	300 000,00	300 000,00
Иные бюджетные ассигнования	04	12	11 2 01 24120	800	300 000,00	300 000,00
ЖИЛИЩНО-КОММУНАЛЬНОЕ ХОЗЯЙСТВО	05	-	-	-	530 851 855,76	364 646 868,76
Жилищное хозяйство	05	01	-	-	2 500 000,00	2 500 000,00
Муниципальная программа города-курорта Пятигорска "Управление имуществом"	05	01	10 0 00 00000	-	2 500 000,00	2 500 000,00
Подпрограмма "Управление, распоряжение и использование муниципального имущества"	05	01	10 1 00 00000	-	2 500 000,00	2 500 000,00
Основное мероприятие "Управление собственностью муниципального образования города-курорта Пятигорска в области имущественных отношений"	05	01	10 1 01 00000	-	2 500 000,00	2 500 000,00
Взносы на капитальный ремонт общего имущества в МКД, уплачиваемые по помещениям, находящимся в муниципальной собственности	05	01	10 1 01 22070	-	2 500 000,00	2 500 000,00
Закупка товаров, работ и услуг для обеспечения государственных (муниципальных) нужд	05	01	10 1 01 22070	200	2 500 000,00	2 500 000,00
Благоустройство	05	03	-	-	506 629 586,06	340 424 599,06
Муниципальная программа города-курорта Пятигорска "Развитие жилищно-коммунального хозяйства, градостроительства, строительства и архитектуры"	05	03	03 0 00 00000	-	101 329 760,00	101 329 760,00
Подпрограмма "Развитие жилищно-коммунального хозяйства в городе-курорте Пятигорске"	05	03	03 2 00 00000	-	101 329 760,00	101 329 760,00
Основное мероприятие "Выполнение отдельных функций в области жилищно-коммунального хозяйства"	05	03	03 2 01 00000	-	99 785 560,00	99 785 560,00
Уличное освещение	05	03	03 2 01 26010	-	93 048 565,00	93 048 565,00
Закупка товаров, работ и услуг для обеспечения государственных (муниципальных) нужд	05	03	03 2 01 26010	200	93 048 565,00	93 048 565,00
Организация и содержание мест захоронения	05	03	03 2 01 26020	-	2 300 000,00	2 300 000,00
Закупка товаров, работ и услуг для обеспечения государственных (муниципальных) нужд	05	03	03 2 01 26020	200	2 300 000,00	2 300 000,00
Прочие мероприятия по благоустройству территорий города	05	03	03 2 01 26050	-	4 436 995,00	4 436 995,00
Закупка товаров, работ и услуг для обеспечения государственных (муниципальных) нужд	05	03	03 2 01 26050	200	4 436 995,00	4 436 995,00
Основное мероприятие "Обустройство мест массового отдыха"	05	03	03 2 04 00000	-	1 544 200,00	1 544 200,00
Содержание, ремонт и реконструкция фонтанов	05	03	03 2 04 23200	-	1 544 200,00	1 544 200,00
Закупка товаров, работ и услуг для обеспечения государственных (муниципальных) нужд	05	03	03 2 04 23200	200	1 544 200,00	1 544 200,00
Муниципальная программа города-курорта Пятигорска "Экология и охрана окружающей среды"	05	03	06 0 00 00000	-	237 094 839,06	237 094 839,06
Подпрограмма "Охрана окружающей среды и обеспечение экологической безопасности жителей города-курорта Пятигорска"	05	03	06 1 00 00000	-	236 024 839,06	236 024 839,06
Основное мероприятие "Охрана лесов и мероприятия в области озеленения"	05	03	06 1 03 00000	-	85 254 439,06	85 254 439,06
Озеленение (содержание и ремонт зеленых насаждений, малых архитектурных форм, валка (обрезка) сухих и аварийных деревьев, кошение газонов, переработка древесных остатков садово-паркового хозяйства до фракции щепы)	05	03	06 1 03 23090	-	85 254 439,06	85 254 439,06
Закупка товаров, работ и услуг для обеспечения государственных (муниципальных) нужд	05	03	06 1 03 23090	200	85 254 439,06	85 254 439,06
Основное мероприятие "Улучшение экологии окружающей среды"	05	03	06 1 04 00000	-	150 770 400,00	150 770 400,00
Санитарно-гигиенические истребительные акарицидные мероприятия	05	03	06 1 04 23140	-	500 000,00	500 000,00
Закупка товаров, работ и услуг для обеспечения государственных (муниципальных) нужд	05	03	06 1 04 23140	200	500 000,00	500 000,00
Организация субботников	05	03	06 1 04 23160	-	371 288,00	371 288,00
Закупка товаров, работ и услуг для обеспечения государственных (муниципальных) нужд	05	03	06 1 04 23160	200	371 288,00	371 288,00
Санитарная очистка территории города	05	03	06 1 04 23170	-	149 350 159,00	149 350 159,00
Закупка товаров, работ и услуг для обеспечения государственных (муниципальных) нужд	05	03	06 1 04 23170	200	149 350 159,00	149 350 159,00
Организация мероприятий при осуществлении деятельности по обращению с животными без владельцев	05	03	06 1 04 77150	-	548 953,00	548 953,00
Закупка товаров, работ и услуг для обеспечения государственных (муниципальных) нужд	05	03	06 1 04 77150	200	548 953,00	548 953,00
Подпрограмма "Ликвидация карантинного сорняка (амброзии) на территории города-курорта Пятигорска"	05	03	06 2 00 00000	-	1 070 000,00	1 070 000,00
Основное мероприятие "Проведение карантинных мероприятий по ликвидации сорняка (амброзии)"	05	03	06 2 01 00000	-	1 070 000,00	1 070 000,00
Ликвидация карантинных растений (амброзии) химическим способом	05	03	06 2 01 23210	-	1 070 000,00	1 070 000,00
Закупка товаров, работ и услуг для обеспечения государственных (муниципальных) нужд	05	03	06 2 01 23210	200	1 070 000,00	1 070 000,00
Муниципальная программа города-курорта Пятигорска "Модернизация экономики, развитие малого и среднего бизнеса, курорта и туризма, энергетики, промышленности и улучшение инвестиционного климата"	05	03	11 0 00 00000	-	168 204 987,00	2 000 000,00
Подпрограмма "Развитие курорта и туризма в городе-курорте Пятигорске"	05	03	11 2 00 00000	-	168 204 987,00	2 000 000,00
Основное мероприятие "Повышение доступности туризма в городе-курорте Пятигорске и развитие его инфраструктуры"	05	03	11 2 01 00000	-	2 000 000,00	2 000 000,00
Создание и обслуживание архитектурно-художественных объектов туристического притяжения	05	03	11 2 01 24050	-	2 000 000,00	2 000 000,00
Закупка товаров, работ и услуг для обеспечения государственных (муниципальных) нужд	05	03	11 2 01 24050	200	2 000 000,00	2 000 000,00
Основное мероприятие "Благоустройство курортно-исторической зоны города-курорта Пятигорска (в т. ч. ПСД)"	05	03	11 2 05 00000	-	166 204 987,00	0,00
Реализация мероприятий по социально-экономическому развитию Ставропольского края ("Благоустройство курортной зоны города-курорта Пятигорска.I этап.")	05	03	11 2 05 L5233	-	166 204 987,00	0,00
Закупка товаров, работ и услуг для обеспечения государственных (муниципальных) нужд	05	03	11 2 05 L5233	200	166 204 987,00	0,00
Другие вопросы в области жилищно-коммунального хозяйства	05	05	-	-	21 722 269,70	21 722 269,70
Муниципальная программа города-курорта Пятигорска "Развитие жилищно-коммунального хозяйства, градостроительства, строительства и архитектуры"	05	05	03 0 00 00000	-	21 722 269,70	21 722 269,70
Подпрограмма "Обеспечение реализации муниципальной программы города-курорта Пятигорска "Развитие жилищно-коммунального хозяйства, градостроительства, строительства и архитектуры" и общепрограммные мероприятия"	05	05	03 3 00 00000	-	21 722 269,70	21 722 269,70
Основное мероприятие "Обеспечение реализации Программы"	05	05	03 3 01 00000	-	21 722 269,70	21 722 269,70
Расходы на обеспечение функций органов местного самоуправления города Пятигорска	05	05	03 3 01 10010	-	21 722 269,70	21 722 269,70
Расходы на выплаты персоналу в целях обеспечения выполнения функций государственными (муниципальными) органами, казенными учреждениями, органами управления государственными внебюджетными фондами	05	05	03 3 01 10010	100	20 914 149,70	20 914 149,70
Закупка товаров, работ и услуг для обеспечения государственных (муниципальных) нужд	05	05	03 3 01 10010	200	808 120,00	808 120,00
ОХРАНА ОКРУЖАЮЩЕЙ СРЕДЫ	06	-	-	-	8 000 000,00	8 000 000,00
Сбор, удаление отходов и очистка сточных вод	06	02	-	-	8 000 000,00	8 000 000,00
Муниципальная программа города-курорта Пятигорска "Экология и охрана окружающей среды"	06	02	06 0 00 00000	-	8 000 000,00	8 000 000,00
Подпрограмма "Охрана окружающей среды и обеспечение экологической безопасности жителей города-курорта Пятигорска"	06	02	06 1 00 00000	-	8 000 000,00	8 000 000,00
Основное мероприятие "Обращение с отходами производства и потребления"	06	02	06 1 01 00000	-	8 000 000,00	8 000 000,00
Санитарная очистка территории города	06	02	06 1 01 23170	-	4 000 000,00	4 000 000,00
Закупка товаров, работ и услуг для обеспечения государственных (муниципальных) нужд	06	02	06 1 01 23170	200	4 000 000,00	4 000 000,00
Мероприятия по ликвидации несанкционированных свалок на территории города Пятигорска	06	02	06 1 01 23350	-	4 000 000,00	4 000 000,00
Закупка товаров, работ и услуг для обеспечения государственных (муниципальных) нужд	06	02	06 1 01 23350	200	4 000 000,00	4 000 000,00
ОБРАЗОВАНИЕ	07	-	-	-	3 601 811 287,05	2 068 604 086,05
Дошкольное образование	07	01	-	-	768 648 479,00	771 604 879,00
Муниципальная программа города-курорта Пятигорска "Развитие образования"	07	01	01 0 00 00000	-	729 619 882,00	732 576 282,00
Подпрограмма "Развитие системы дошкольного образования в городе-курорте Пятигорске"	07	01	01 1 00 00000	-	729 619 882,00	732 576 282,00
Основное мероприятие "Обеспечение предоставления бесплатного дошкольного образования"	07	01	01 1 01 00000	-	728 361 075,00	731 280 913,00
Расходы на обеспечение деятельности (оказание услуг) муниципальных учреждений	07	01	01 1 01 11010	-	354 821 759,00	357 741 597,00
Предоставление субсидий бюджетным, автономным учреждениям и иным некоммерческим организациям	07	01	01 1 01 11010	600	354 821 759,00	357 741 597,00
Резервирование средств	07	01	01 1 01 20010	-	18 168 706,00	18 168 706,00
Иные бюджетные ассигнования	07	01	01 1 01 20010	800	18 168 706,00	18 168 706,00
Обеспечение государственных гарантий реализации прав на получение общедоступного и бесплатного дошкольного образования в муниципальных дошкольных и общеобразовательных организациях и на финансовое обеспечение получения дошкольного образования в частных дошкольных и частных общеобразовательных организациях	07	01	01 1 01 77170	-	355 370 610,00	355 370 610,00
Предоставление субсидий бюджетным, автономным учреждениям и иным некоммерческим организациям	07	01	01 1 01 77170	600	355 370 610,00	355 370 610,00
Основное мероприятие "Совершенствование кадрового потенциала и социальная поддержка педагогических кадров в дошкольном образовании"	07	01	01 1 02 00000	-	1 221 567,00	1 258 129,00
Предоставление мер социальной поддержки по оплате жилых помещений, отопления и освещения педагогическим работникам муниципальных образовательных организаций, проживающим и работающим в сельских населенных пунктах, рабочих поселках (поселках городского типа)	07	01	01 1 02 76890	-	1 221 567,00	1 258 129,00
Предоставление субсидий бюджетным, автономным учреждениям и иным некоммерческим организациям	07	01	01 1 02 76890	600	1 221 567,00	1 258 129,00
Основное мероприятие "Проведение мероприятий в сфере дошкольного образования"	07	01	01 1 03 00000	-	37 240,00	37 240,00
Прочие мероприятия в области образования	07	01	01 1 03 21010	-	37 240,00	37 240,00
Закупка товаров, работ и услуг для обеспечения государственных (муниципальных) нужд	07	01	01 1 03 21010	200	14 800,00	14 800,00
Социальное обеспечение и иные выплаты населению	07	01	01 1 03 21010	300	22 440,00	22 440,00
Муниципальная программа города-курорта Пятигорска "Безопасный Пятигорск"	07	01	08 0 00 00000	-	37 195 722,00	37 195 722,00
Подпрограмма "Построение и развитие АПК "Безопасный город", обеспечение безопасности жизнедеятельности населения, обеспечение пожарной безопасности муниципальных учреждений, профилактика терроризма, профилактика правонарушений в городе-курорте Пятигорске"	07	01	08 1 00 00000	-	37 195 722,00	37 195 722,00
Основное мероприятие "Обеспечение безопасности жизнедеятельности населения и обеспечение пожарной безопасности муниципальных учреждений"	07	01	08 1 01 00000	-	1 464 000,00	1 464 000,00
Обеспечение пожарной безопасности муниципальных учреждений города-курорта Пятигорска	07	01	08 1 01 20180	-	1 464 000,00	1 464 000,00
Предоставление субсидий бюджетным, автономным учреждениям и иным некоммерческим организациям	07	01	08 1 01 20180	600	1 464 000,00	1 464 000,00
Основное мероприятие "Профилактика терроризма и правонарушений в городе-курорте Пятигорске"	07	01	08 1 02 00000	-	35 731 722,00	35 731 722,00
Организация и обеспечение охраны в муниципальных учреждениях города-курорта Пятигорска	07	01	08 1 02 20170	-	35 731 722,00	35 731 722,00
Предоставление субсидий бюджетным, автономным учреждениям и иным некоммерческим организациям	07	01	08 1 02 20170	600	35 731 722,00	35 731 722,00
Муниципальная программа города-курорта Пятигорска "Модернизация экономики, развитие малого и среднего бизнеса, курорта и туризма, энергетики, промышленности и улучшение инвестиционного климата"	07	01	11 0 00 00000	-	1 832 875,00	1 832 875,00
Подпрограмма "Энергосбережение и повышение энергетической эффективности города-курорта Пятигорска"	07	01	11 4 00 00000	-	1 832 875,00	1 832 875,00
Основное мероприятие "Организация и выполнение работ в муниципальных учреждениях города Пятигорска, направленных на экономию энергоресурсов"	07	01	11 4 01 00000	-	1 832 875,00	1 832 875,00
Мероприятия по выполнению рекомендаций энергопаспортов в муниципальном секторе	07	01	11 4 01 24030	-	173 012,00	173 012,00
Предоставление субсидий бюджетным, автономным учреждениям и иным некоммерческим организациям	07	01	11 4 01 24030	600	173 012,00	173 012,00
Мероприятия по подготовке к осенне-зимнему периоду в муниципальном секторе	07	01	11 4 01 24040	-	1 659 863,00	1 659 863,00
Предоставление субсидий бюджетным, автономным учреждениям и иным некоммерческим организациям	07	01	11 4 01 24040	600	1 659 863,00	1 659 863,00
Общее образование	07	02	-	-	2 638 198 992,00	1 101 860 226,00
Муниципальная программа города-курорта Пятигорска "Развитие образования"	07	02	01 0 00 00000	-	2 610 449 449,00	1 074 110 683,00
Подпрограмма "Развитие системы общего образования в городе-курорте Пятигорске"	07	02	01 2 00 00000	-	1 068 887 299,00	1 074 110 683,00
Основное мероприятие "Обеспечение предоставления бесплатного общего образования"	07	02	01 2 01 00000	-	955 163 120,00	958 212 840,00
Расходы на обеспечение деятельности (оказание услуг) муниципальных учреждений	07	02	01 2 01 11010	-	228 849 493,00	231 899 213,00
Предоставление субсидий бюджетным, автономным учреждениям и иным некоммерческим организациям	07	02	01 2 01 11010	600	228 849 493,00	231 899 213,00
Резервирование средств	07	02	01 2 01 20010	-	14 272 227,00	14 272 227,00
Иные бюджетные ассигнования	07	02	01 2 01 20010	800	14 272 227,00	14 272 227,00
Ежемесячное денежное вознаграждение за классное руководство педагогическим работникам государственных и муниципальных общеобразовательных организаций	07	02	01 2 01 53030	-	57 515 850,00	57 515 850,00
Предоставление субсидий бюджетным, автономным учреждениям и иным некоммерческим организациям	07	02	01 2 01 53030	600	57 515 850,00	57 515 850,00

(Продолжение на 28-й стр.)

Обеспечение государственных гарантий реализации прав на получение общедоступного и бесплатного начального общего, основного общего, среднего общего образования в муниципальных общеобразовательных организациях, а также обеспечение дополнительного образования детей в муниципальных общеобразовательных организациях и на финансовое обеспечение получения начального общего, основного общего, среднего общего образования в частных общеобразовательных организациях	07	02	01 2 01 77160	-	654 525 550,00	654 525 550,00
Предоставление субсидий бюджетным, автономным учреждениям и иным некоммерческим организациям	07	02	01 2 01 77160	600	654 525 550,00	654 525 550,00
Основное мероприятие "Совершенствование кадрового потенциала и социальная поддержка педагогических кадров в общем образовании"	07	02	01 2 02 00000	-	1 379 650,00	1 420 944,00
Предоставление мер социальной поддержки по оплате жилых помещений, отопления и освещения педагогическим работникам муниципальных образовательных организаций, проживающим и работающим в сельских населенных пунктах, рабочих поселках (поселках городского типа)	07	02	01 2 02 76890	-	1 379 650,00	1 420 944,00
Предоставление субсидий бюджетным, автономным учреждениям и иным некоммерческим организациям	07	02	01 2 02 76890	600	1 379 650,00	1 420 944,00
Основное мероприятие "Организация и проведение мероприятий для детей и молодежи в сфере образования"	07	02	01 2 03 00000	-	1 198 347,00	1 198 347,00
Поддержка одаренных детей	07	02	01 2 03 21040	-	517 500,00	517 500,00
Социальное обеспечение и иные выплаты населению	07	02	01 2 03 21040	300	517 500,00	517 500,00
Проведение мероприятий для детей и молодежи	07	02	01 2 03 21240	-	680 847,00	680 847,00
Закупка товаров, работ и услуг для обеспечения государственных (муниципальных) нужд	07	02	01 2 03 21240	200	211 397,00	211 397,00
Предоставление субсидий бюджетным, автономным учреждениям и иным некоммерческим организациям	07	02	01 2 03 21240	600	469 450,00	469 450,00
Основное мероприятие "Создание условий для сохранения и укрепления здоровья детей и подростков"	07	02	01 2 04 00000	-	110 867 650,00	113 000 020,00
Организация горячего питания с целью социальной поддержки отдельных категорий обучающихся в образовательных организациях, реализующих основную общеобразовательную программу основного общего, среднего общего образования	07	02	01 2 04 21070	-	3 025 335,00	3 025 335,00
Предоставление субсидий бюджетным, автономным учреждениям и иным некоммерческим организациям	07	02	01 2 04 21070	600	3 025 335,00	3 025 335,00
Денежная компенсация стоимости горячего питания родителям (законным представителям) обучающихся по образовательным программам начального общего образования в муниципальных образовательных организациях, имеющих заболевания, требующие индивидуального подхода к организации питания	07	02	01 2 04 21072	-	63 800,00	63 800,00
Предоставление субсидий бюджетным, автономным учреждениям и иным некоммерческим организациям	07	02	01 2 04 21072	600	63 800,00	63 800,00
Организация горячего питания с целью осуществления мер социальной поддержки обучающимся муниципальных общеобразовательных организаций с ограниченными возможностями здоровья	07	02	01 2 04 21073	-	1 760 800,00	1 760 800,00
Предоставление субсидий бюджетным, автономным учреждениям и иным некоммерческим организациям	07	02	01 2 04 21073	600	1 760 800,00	1 760 800,00
Денежная компенсация стоимости двухразового питания родителям (представителям) обучающихся с ограниченными возможностями здоровья муниципальных общеобразовательных организаций, получающих образование на дому	07	02	01 2 04 21074	-	836 920,00	836 920,00
Предоставление субсидий бюджетным, автономным учреждениям и иным некоммерческим организациям	07	02	01 2 04 21074	600	836 920,00	836 920,00
Организация бесплатного горячего питания обучающихся, получающих начальное общее образование в государственных и муниципальных образовательных организациях	07	02	01 2 04 L3040	-	105 180 795,00	107 313 165,00
Предоставление субсидий бюджетным, автономным учреждениям и иным некоммерческим организациям	07	02	01 2 04 L3040	600	105 180 795,00	107 313 165,00
Основное мероприятие "Проведение мероприятий в области общего образования"	07	02	01 2 05 00000	-	278 532,00	278 532,00
Прочие мероприятия в области образования	07	02	01 2 05 21010	-	278 532,00	278 532,00
Закупка товаров, работ и услуг для обеспечения государственных (муниципальных) нужд	07	02	01 2 05 21010	200	153 532,00	153 532,00
Социальное обеспечение и иные выплаты населению	07	02	01 2 05 21010	300	125 000,00	125 000,00
Подпрограмма "Строительство, реконструкция объектов муниципальной собственности"	07	02	01 4 00 00000	-	1 541 562 150,00	0,00
Основное мероприятие: "Строительство объекта "Средняя общеобразовательная школа на 1550 мест по адресу: Ставропольский край, городской округ город-курорт Пятигорск, поселок Горячеводский в районе пер. Малиновского и улиц Летчика Дергилева, Академика Шило", в т.ч. ПСД	07	02	01 4 08 00000	-	9 617 000,00	0,00
Финансовое обеспечение (возмещение) затрат, связанных с выполнением инженерных изысканий и подготовкой (приобретением) проектной документации на строительство (реконструкцию, техническое перевооружение) объектов капитального строительства, городских округов Ставропольского края, имеющих статус городов-курортов	07	02	01 4 08 S8690	-	9 617 000,00	0,00
Капитальные вложения в объекты государственной (муниципальной) собственности	07	02	01 4 08 S8690	400	9 617 000,00	0,00
Реализация регионального проекта "Современная школа"	07	02	01 4 E1 00000	-	1 531 945 150,00	0,00
Создание новых мест в общеобразовательных организациях в связи с ростом числа обучающихся, вызванным демографическим фактором (общеобразовательная школа на 1550 мест (5-6 мкр.) в г.Пятигорске)	07	02	01 4 E1 53052	-	1 531 945 150,00	0,00
Капитальные вложения в объекты государственной (муниципальной) собственности	07	02	01 4 E1 53052	400	1 531 945 150,00	0,00
Муниципальная программа города-курорта Пятигорска "Безопасный Пятигорск"	07	02	08 0 00 00000	-	25 142 270,00	25 142 270,00
Подпрограмма "Построение и развитие АПК "Безопасный город", обеспечение безопасности жизнедеятельности населения, обеспечение пожарной безопасности муниципальных учреждений, профилактика терроризма, профилактика правонарушений в городе-курорте Пятигорске"	07	02	08 1 00 00000	-	25 142 270,00	25 142 270,00
Основное мероприятие "Обеспечение безопасности жизнедеятельности населения и обеспечение пожарной безопасности муниципальных учреждений"	07	02	08 1 01 00000	-	1 515 600,00	1 515 600,00
Обеспечение пожарной безопасности муниципальных учреждений города-курорта Пятигорска	07	02	08 1 01 20180	-	1 515 600,00	1 515 600,00
Предоставление субсидий бюджетным, автономным учреждениям и иным некоммерческим организациям	07	02	08 1 01 20180	600	1 515 600,00	1 515 600,00
Основное мероприятие "Профилактика терроризма и правонарушений в городе-курорте Пятигорске"	07	02	08 1 02 00000	-	23 626 670,00	23 626 670,00
Организация и обеспечение охраны в муниципальных учреждениях города-курорта Пятигорска	07	02	08 1 02 20170	-	23 626 670,00	23 626 670,00
Предоставление субсидий бюджетным, автономным учреждениям и иным некоммерческим организациям	07	02	08 1 02 20170	600	23 626 670,00	23 626 670,00
Муниципальная программа города-курорта Пятигорска "Модернизация экономики, развитие малого и среднего бизнеса, курорта и туризма, энергетики, промышленности и улучшение инвестиционного климата"	07	02	11 0 00 00000	-	1 880 053,00	1 880 053,00
Подпрограмма "Энергосбережение и повышение энергетической эффективности города-курорта Пятигорска"	07	02	11 4 00 00000	-	1 880 053,00	1 880 053,00
Основное мероприятие "Организация и выполнение работ в муниципальных учреждениях города Пятигорска, направленных на экономию энергоресурсов"	07	02	11 4 01 00000	-	1 880 053,00	1 880 053,00
Мероприятия по выполнению рекомендаций энергопаспортов в муниципальном секторе	07	02	11 4 01 24030	-	114 062,00	114 062,00
Предоставление субсидий бюджетным, автономным учреждениям и иным некоммерческим организациям	07	02	11 4 01 24030	600	114 062,00	114 062,00
Мероприятия по подготовке к осенне-зимнему периоду в муниципальном секторе	07	02	11 4 01 24040	-	1 765 991,00	1 765 991,00
Предоставление субсидий бюджетным, автономным учреждениям и иным некоммерческим организациям	07	02	11 4 01 24040	600	1 765 991,00	1 765 991,00
Муниципальная программа города-курорта Пятигорска "Развитие транспортной системы и обеспечение безопасности дорожного движения"	07	02	12 0 00 00000	-	727 220,00	727 220,00
Подпрограмма "Повышение безопасности дорожного движения в городе-курорте Пятигорске"	07	02	12 5 00 00000	-	727 220,00	727 220,00
Реализация регионального проекта "Безопасность дорожного движения"	07	02	12 5 R3 00000	-	727 220,00	727 220,00
Создание и функционирование специализированного центра по профилактике детского дорожно-транспортного травматизма на базе муниципальных образовательных организаций	07	02	12 5 R3 11110	-	727 220,00	727 220,00
Предоставление субсидий бюджетным, автономным учреждениям и иным некоммерческим организациям	07	02	12 5 R3 11110	600	727 220,00	727 220,00
Дополнительное образование детей	07	03	-	-	129 316 131,00	129 491 296,00
Муниципальная программа города-курорта Пятигорска "Развитие образования"	07	03	01 0 00 00000	-	121 655 251,00	121 830 416,00
Подпрограмма "Развитие дополнительного образования в городе-курорте Пятигорске"	07	03	01 3 00 00000	-	121 655 251,00	121 830 416,00
Основное мероприятие "Обеспечение предоставления дополнительного образования"	07	03	01 3 01 00000	-	102 399 494,00	102 556 505,00
Расходы на обеспечение деятельности (оказание услуг) муниципальных учреждений	07	03	01 3 01 11010	-	99 279 449,00	99 436 460,00
Предоставление субсидий бюджетным, автономным учреждениям и иным некоммерческим организациям	07	03	01 3 01 11010	600	99 279 449,00	99 436 460,00
Резервирование средств	07	03	01 3 01 20010	-	3 120 045,00	3 120 045,00
Иные бюджетные ассигнования	07	03	01 3 01 20010	800	3 120 045,00	3 120 045,00
Основное мероприятие "Патриотическое воспитание подрастающего поколения"	07	03	01 3 02 00000	-	9 202 808,00	9 220 962,00
Расходы на обеспечение деятельности (оказание услуг) муниципальных учреждений	07	03	01 3 02 11010	-	6 498 153,00	6 516 307,00
Предоставление субсидий бюджетным, автономным учреждениям и иным некоммерческим организациям	07	03	01 3 02 11010	600	6 498 153,00	6 516 307,00
Резервирование средств	07	03	01 3 02 20010	-	1 887 110,00	1 887 110,00
Иные бюджетные ассигнования	07	03	01 3 02 20010	800	1 887 110,00	1 887 110,00
Проведение мероприятий для детей и молодежи	07	03	01 3 02 21240	-	817 545,00	817 545,00
Предоставление субсидий бюджетным, автономным учреждениям и иным некоммерческим организациям	07	03	01 3 02 21240	600	817 545,00	817 545,00
Основное мероприятие "Проведение мероприятий в области дополнительного образования"	07	03	01 3 03 00000	-	319 000,00	319 000,00
Проведение мероприятий для детей и молодежи	07	03	01 3 03 21240	-	319 000,00	319 000,00
Предоставление субсидий бюджетным, автономным учреждениям и иным некоммерческим организациям	07	03	01 3 03 21240	600	319 000,00	319 000,00
Реализация регионального проекта "Успех каждого ребенка"	07	03	01 3 E2 00000	-	9 733 949,00	9 733 949,00
Расходы на обеспечение функционирования модели персонифицированного финансирования дополнительного образования детей	07	03	01 3 E2 11011	-	8 122 320,00	8 122 320,00
Предоставление субсидий бюджетным, автономным учреждениям и иным некоммерческим организациям	07	03	01 3 E2 11011	600	8 122 320,00	8 122 320,00
Расходы на обеспечение организационного, методического и аналитического сопровождения и мониторинга развития системы дополнительного образования детей	07	03	01 3 E2 11012	-	1 611 629,00	1 611 629,00
Предоставление субсидий бюджетным, автономным учреждениям и иным некоммерческим организациям	07	03	01 3 E2 11012	600	1 611 629,00	1 611 629,00
Муниципальная программа города-курорта Пятигорска "Безопасный Пятигорск"	07	03	08 0 00 00000	-	7 275 014,00	7 275 014,00
Подпрограмма "Построение и развитие АПК "Безопасный город", обеспечение безопасности жизнедеятельности населения, обеспечение пожарной безопасности муниципальных учреждений, профилактика терроризма, профилактика правонарушений в городе-курорте Пятигорске"	07	03	08 1 00 00000	-	7 275 014,00	7 275 014,00
Основное мероприятие "Обеспечение безопасности жизнедеятельности населения и обеспечение пожарной безопасности муниципальных учреждений"	07	03	08 1 01 00000	-	389 440,00	389 440,00
Обеспечение пожарной безопасности муниципальных учреждений города-курорта Пятигорска	07	03	08 1 01 20180	-	389 440,00	389 440,00
Предоставление субсидий бюджетным, автономным учреждениям и иным некоммерческим организациям	07	03	08 1 01 20180	600	389 440,00	389 440,00
Основное мероприятие "Профилактика терроризма и правонарушений в городе-курорте Пятигорске"	07	03	08 1 02 00000	-	6 885 574,00	6 885 574,00
Организация и обеспечение охраны в муниципальных учреждениях города-курорта Пятигорска	07	03	08 1 02 20170	-	6 885 574,00	6 885 574,00
Предоставление субсидий бюджетным, автономным учреждениям и иным некоммерческим организациям	07	03	08 1 02 20170	600	6 885 574,00	6 885 574,00
Муниципальная программа города-курорта Пятигорска "Модернизация экономики, развитие малого и среднего бизнеса, курорта и туризма, энергетики, промышленности и улучшение инвестиционного климата"	07	03	11 0 00 00000	-	385 866,00	385 866,00
Подпрограмма "Энергосбережение и повышение энергетической эффективности города-курорта Пятигорска"	07	03	11 4 00 00000	-	385 866,00	385 866,00
Основное мероприятие "Организация и выполнение работ в муниципальных учреждениях города Пятигорска, направленных на экономию энергоресурсов"	07	03	11 4 01 00000	-	385 866,00	385 866,00
Мероприятия по выполнению рекомендаций энергопаспортов в муниципальном секторе	07	03	11 4 01 24030	-	32 000,00	32 000,00
Предоставление субсидий бюджетным, автономным учреждениям и иным некоммерческим организациям	07	03	11 4 01 24030	600	32 000,00	32 000,00
Мероприятия по подготовке к осенне-зимнему периоду в муниципальном секторе	07	03	11 4 01 24040	-	353 866,00	353 866,00
Предоставление субсидий бюджетным, автономным учреждениям и иным некоммерческим организациям	07	03	11 4 01 24040	600	353 866,00	353 866,00
Молодежная политика	07	07	-	-	4 121 691,00	4 121 691,00
Муниципальная программа города-курорта Пятигорска "Молодежная политика"	07	07	04 0 00 00000	-	4 121 691,00	4 121 691,00
Подпрограмма "Поддержка талантливой и инициативной молодежи города-курорта Пятигорска"	07	07	04 1 00 00000	-	298 864,00	298 864,00
Основное мероприятие "Организация мероприятий в сфере молодежной политики, направленных на формирование системы развития талантливой и инициативной молодежи, создание условий для самореализации подростков и молодежи, развитие творческого, профессионального, интеллектуального потенциалов подростков и молодежи"	07	07	04 1 01 00000	-	298 864,00	298 864,00
Проведение мероприятий для детей и молодежи	07	07	04 1 01 21240	-	298 864,00	298 864,00
Закупка товаров, работ и услуг для обеспечения государственных (муниципальных) нужд	07	07	04 1 01 21240	200	298 864,00	298 864,00
Подпрограмма "Патриотическое воспитание и допризывная подготовка молодежи города-курорта Пятигорска"	07	07	04 2 00 00000	-	204 824,00	204 824,00
Основное мероприятие "Организация мероприятий в сфере молодежной политики, направленных на гражданское и патриотическое воспитание молодежи, формирование правовых, культурных и нравственных ценностей среди молодежи, допризывную подготовку молодежи"	07	07	04 2 01 00000	-	204 824,00	204 824,00
Проведение мероприятий для детей и молодежи	07	07	04 2 01 21240	-	204 824,00	204 824,00
Закупка товаров, работ и услуг для обеспечения государственных (муниципальных) нужд	07	07	04 2 01 21240	200	204 824,00	204 824,00
Подпрограмма "Вовлечение молодежи города-курорта Пятигорска в социальную практику"	07	07	04 3 00 00000	-	3 590 063,00	3 590 063,00
Основное мероприятие "Организация мероприятий в сфере молодежной политики, направленных на развитие гражданской активности молодежи, формирование здорового образа жизни, вовлечение молодежи в добровольческую деятельность и в деятельность органов студенческого и ученического самоуправления"	07	07	04 3 01 00000	-	468 372,00	468 372,00
Мероприятия, направленные на информирование и вовлечение молодежи города в социальную практику	07	07	04 3 01 25710	-	468 372,00	468 372,00
Закупка товаров, работ и услуг для обеспечения государственных (муниципальных) нужд	07	07	04 3 01 25710	200	468 372,00	468 372,00
Основное мероприятие "Обеспечение деятельности (оказание услуг) учреждениями по работе с молодежью по месту жительства"	07	07	04 3 02 00000	-	3 121 691,00	3 121 691,00
Расходы на обеспечение деятельности (оказание услуг) муниципальных учреждений	07	07	04 3 02 11010	-	3 121 691,00	3 121 691,00
Предоставление субсидий бюджетным, автономным учреждениям и иным некоммерческим организациям	07	07	04 3 02 11010	600	3 121 691,00	3 121 691,00
Подпрограмма "Профилактика правонарушений и антиобщественных действий молодежи города-курорта Пятигорска"	07	07	04 4 00 00000	-	27 940,00	27 940,00
Основное мероприятие "Организация мероприятий в сфере молодежной политики, направленных на профилактику наркомании, токсикомании и алкоголизма, обеспечение межнационального (межэтнического) и межконфессионального согласия в молодежной среде, профилактику проявлений экстремизма среди молодежи"	07	07	04 4 01 00000	-	27 940,00	27 940,00
Проведение мероприятий для детей и молодежи	07	07	04 4 01 21240	-	27 940,00	27 940,00
Закупка товаров, работ и услуг для обеспечения государственных (муниципальных) нужд	07	07	04 4 01 21240	200	27 940,00	27 940,00
Другие вопросы в области образования	07	09	-	-	61 525 994,05	61 525 994,05
Муниципальная программа города-курорта Пятигорска "Развитие образования"	07	09	01 0 00 00000	-	60 939 388,05	60 939 388,05
Подпрограмма "Развитие системы общего образования в городе-курорте Пятигорске"	07	09	01 2 00 00000	-	13 705 877,00	13 705 877,00
Основное мероприятие "Организация и проведение мероприятий для детей и молодежи в сфере образования"	07	09	01 2 03 00000	-	2 526 967,00	2 526 967,00
Проведение мероприятий для детей и молодежи	07	09	01 2 03 21240	-	2 526 967,00	2 526 967,00
Закупка товаров, работ и услуг для обеспечения государственных (муниципальных) нужд	07	09	01 2 03 21240	200	1 526 967,00	1 526 967,00
Предоставление субсидий бюджетным, автономным учреждениям и иным некоммерческим организациям	07	09	01 2 03 21240	600	1 000 000,00	1 000 000,00
Основное мероприятие "Создание условий для сохранения и укрепления здоровья детей и подростков"	07	09	01 2 04 00000	-	11 178 910,00	11 178 910,00
Обеспечение отдыха и оздоровления детей	07	09	01 2 04 78810	-	11 178 910,00	11 178 910,00
Предоставление субсидий бюджетным, автономным учреждениям и иным некоммерческим организациям	07	09	01 2 04 78810	600	11 178 910,00	11 178 910,00
Подпрограмма "Обеспечение реализации муниципальной программы города-курорта Пятигорска "Развитие образования" и общепрограммные мероприятия"	07	09	01 5 00 00000	-	47 233 511,05	47 233 511,05
Основное мероприятие "Обеспечение реализации Программы"	07	09	01 5 01 00000	-	47 233 511,05	47 233 511,05
Расходы на обеспечение функций органов местного самоуправления города Пятигорска	07	09	01 5 01 10010	-	8 578 622,04	8 578 622,04
Расходы на выплаты персоналу в целях обеспечения выполнения функций государственными (муниципальными) органами, казенными учреждениями, органами управления государственными внебюджетными фондами	07	09	01 5 01 10010	100	8 358 259,04	8 358 259,04
Закупка товаров, работ и услуг для обеспечения государственных (муниципальных) нужд	07	09	01 5 01 10010	200	220 363,00	220 363,00

(Продолжение на 29-й стр.)

Расходы на обеспечение деятельности (оказание услуг) муниципальных учреждений	07	09	01 5 01 11010	-	38 636 509,01	38 636 509,01
Расходы на выплаты персоналу в целях обеспечения выполнения функций государственными (муниципальными) органами, казенными учреждениями, органами управления государственными внебюджетными фондами	07	09	01 5 01 11010	100	35 535 771,31	35 535 771,31
Закупка товаров, работ и услуг для обеспечения государственных (муниципальных) нужд	07	09	01 5 01 11010	200	3 090 447,00	3 090 447,00
Иные бюджетные ассигнования	07	09	01 5 01 11010	800	10 290,70	10 290,70
Организация профессиональной переподготовки и повышения квалификации	07	09	01 5 01 20120	-	18 380,00	18 380,00
Расходы на выплаты персоналу в целях обеспечения выполнения функций государственными (муниципальными) органами, казенными учреждениями, органами управления государственными внебюджетными фондами	07	09	01 5 01 20120	100	13 980,00	13 980,00
Закупка товаров, работ и услуг для обеспечения государственных (муниципальных) нужд	07	09	01 5 01 20120	200	4 400,00	4 400,00
Муниципальная программа города-курорта Пятигорска "Развитие транспортной системы и обеспечение безопасности дорожного движения"	07	09	12 0 00 00000	-	20 000,00	20 000,00
Подпрограмма "Повышение безопасности дорожного движения в городе-курорте Пятигорске"	07	09	12 5 00 00000	-	20 000,00	20 000,00
Основное мероприятие "Обеспечение безопасности дорожного движения в отношении автомобильных дорог (улиц) местного значения"	07	09	12 5 01 00000	-	20 000,00	20 000,00
Профилактика детского дорожно-транспортного травматизма	07	09	12 5 01 29050	-	20 000,00	20 000,00
Закупка товаров, работ и услуг для обеспечения государственных (муниципальных) нужд	07	09	12 5 01 29050	200	20 000,00	20 000,00
Непрограммные расходы в рамках обеспечения деятельности органов местного самоуправления города Пятигорска	07	09	72 0 00 00000	-	566 606,00	566 606,00
Обеспечение деятельности органов местного самоуправления города Пятигорска	07	09	72 1 00 00000	-	566 606,00	566 606,00
Прочие расходы на выполнение других обязательств органов местного самоуправления	07	09	72 1 00 20190	-	566 606,00	566 606,00
Закупка товаров, работ и услуг для обеспечения государственных (муниципальных) нужд	07	09	72 1 00 20190	200	566 606,00	566 606,00
КУЛЬТУРА, КИНЕМАТОГРАФИЯ	08	-	-	-	103 849 605,00	104 753 395,00
Культура	08	01	-	-	94 494 510,00	95 398 300,00
Муниципальная программа города-курорта Пятигорска "Сохранение и развитие культуры"	08	01	05 0 00 00000	-	92 388 646,00	93 292 436,00
Подпрограмма "Реализация мероприятий по сохранению и восстановлению памятников культурно-исторического наследия"	08	01	05 1 00 00000	-	1 271 689,00	1 322 557,00
Основное мероприятие "Осуществление мероприятий по сохранению, популяризации и охране объектов культурного наследия"	08	01	05 1 01 00000	-	1 271 689,00	1 322 557,00
Расходы на мероприятия по сохранению и охране объектов культурного наследия	08	01	05 1 01 21530	-	1 271 689,00	1 322 557,00
Закупка товаров, работ и услуг для обеспечения государственных (муниципальных) нужд	08	01	05 1 01 21530	200	1 271 689,00	1 322 557,00
Подпрограмма "Реализация мероприятий по сохранению и развитию культуры"	08	01	05 2 00 00000	-	91 116 957,00	91 969 879,00
Основное мероприятие "Осуществление библиотечного, библиографического и информационного обслуживания населения города-курорта Пятигорска"	08	01	05 2 01 00000	-	48 835 959,00	48 977 608,00
Расходы на обеспечение деятельности (оказание услуг) муниципальных учреждений	08	01	05 2 01 11010	-	47 121 177,00	47 262 826,00
Предоставление субсидий бюджетным, автономным учреждениям и иным некоммерческим организациям	08	01	05 2 01 11010	600	47 121 177,00	47 262 826,00
Резервирование средств	08	01	05 2 01 20010	-	1 648 430,00	1 648 430,00
Иные бюджетные ассигнования	08	01	05 2 01 20010	800	1 648 430,00	1 648 430,00
Комплектование книжных фондов библиотек муниципальных образований	08	01	05 2 01 S8540	-	66 352,00	66 352,00
Предоставление субсидий бюджетным, автономным учреждениям и иным некоммерческим организациям	08	01	05 2 01 S8540	600	66 352,00	66 352,00
Основное мероприятие "Осуществление и оказание услуг культурно-досуговыми учреждениями города-курорта Пятигорска"	08	01	05 2 02 00000	-	37 300 898,00	37 412 171,00
Расходы на обеспечение деятельности (оказание услуг) муниципальных учреждений	08	01	05 2 02 11010	-	36 266 498,00	36 377 771,00
Предоставление субсидий бюджетным, автономным учреждениям и иным некоммерческим организациям	08	01	05 2 02 11010	600	36 266 498,00	36 377 771,00
Резервирование средств	08	01	05 2 02 20010	-	1 034 400,00	1 034 400,00
Иные бюджетные ассигнования	08	01	05 2 02 20010	800	1 034 400,00	1 034 400,00
Основное мероприятие "Организация культурно-массовых мероприятий, привлечение жителей города к культурно-досуговой деятельности"	08	01	05 2 03 00000	-	4 980 100,00	5 580 100,00
Организация и проведение городских мероприятий	08	01	05 2 03 25830	-	4 980 100,00	5 580 100,00
Закупка товаров, работ и услуг для обеспечения государственных (муниципальных) нужд	08	01	05 2 03 25830	200	4 980 100,00	4 980 100,00
Предоставление субсидий бюджетным, автономным учреждениям и иным некоммерческим организациям	08	01	05 2 03 25830	600	0,00	600 000,00
Муниципальная программа города-курорта Пятигорска "Безопасный Пятигорск"	08	01	08 0 00 00000	-	1 065 730,00	1 065 730,00
Подпрограмма "Построение и развитие АПК "Безопасный город", обеспечение безопасности жизнедеятельности населения, обеспечение пожарной безопасности муниципальных учреждений, профилактика терроризма, профилактика правонарушений в городе-курорте Пятигорске"	08	01	08 1 00 00000	-	1 025 730,00	1 025 730,00
Основное мероприятие "Обеспечение безопасности жизнедеятельности населения и обеспечение пожарной безопасности муниципальных учреждений"	08	01	08 1 01 00000	-	257 110,00	257 110,00
Обеспечение пожарной безопасности муниципальных учреждений города-курорта Пятигорска	08	01	08 1 01 20180	-	257 110,00	257 110,00
Предоставление субсидий бюджетным, автономным учреждениям и иным некоммерческим организациям	08	01	08 1 01 20180	600	257 110,00	257 110,00
Основное мероприятие "Профилактика терроризма и правонарушений в городе-курорте Пятигорске"	08	01	08 1 02 00000	-	768 620,00	768 620,00
Организация и обеспечение охраны в муниципальных учреждениях города-курорта Пятигорска	08	01	08 1 02 20170	-	768 620,00	768 620,00
Предоставление субсидий бюджетным, автономным учреждениям и иным некоммерческим организациям	08	01	08 1 02 20170	600	768 620,00	768 620,00
Подпрограмма "Укрепление межнациональных отношений и повышение противодействия проявлениям экстремизма в городе-курорте Пятигорске"	08	01	08 2 00 00000	-	40 000,00	40 000,00
Основное мероприятие "Гармонизация межнациональных отношений в городе-курорте Пятигорске"	08	01	08 2 01 00000	-	40 000,00	40 000,00
Организация и проведение фестиваля национальных культур	08	01	08 2 01 28020	-	40 000,00	40 000,00
Предоставление субсидий бюджетным, автономным учреждениям и иным некоммерческим организациям	08	01	08 2 01 28020	600	40 000,00	40 000,00
Муниципальная программа города-курорта Пятигорска "Модернизация экономики, развитие малого и среднего бизнеса, курорта и туризма, энергетики, промышленности и улучшение инвестиционного климата"	08	01	11 0 00 00000	-	1 040 134,00	1 040 134,00
Подпрограмма "Развитие курорта и туризма в городе-курорте Пятигорске"	08	01	11 2 00 00000	-	300 000,00	300 000,00
Основное мероприятие "Повышение доступности туризма в городе-курорте Пятигорске и развитие его инфраструктуры"	08	01	11 2 01 00000	-	300 000,00	300 000,00
Организация и проведение городских мероприятий	08	01	11 2 01 25830	-	300 000,00	300 000,00
Закупка товаров, работ и услуг для обеспечения государственных (муниципальных) нужд	08	01	11 2 01 25830	200	300 000,00	300 000,00
Подпрограмма "Энергосбережение и повышение энергетической эффективности города-курорта Пятигорска"	08	01	11 4 00 00000	-	740 134,00	740 134,00
Основное мероприятие "Организация и выполнение работ в муниципальных учреждениях города Пятигорска, направленных на экономию энергоресурсов"	08	01	11 4 01 00000	-	740 134,00	740 134,00
Мероприятия по выполнению рекомендаций энергопаспортов в муниципальном секторе	08	01	11 4 01 24030	-	80 105,00	80 105,00
Предоставление субсидий бюджетным, автономным учреждениям и иным некоммерческим организациям	08	01	11 4 01 24030	600	80 105,00	80 105,00
Мероприятия по подготовке к осенне-зимнему периоду в муниципальном секторе	08	01	11 4 01 24040	-	660 029,00	660 029,00
Предоставление субсидий бюджетным, автономным учреждениям и иным некоммерческим организациям	08	01	11 4 01 24040	600	660 029,00	660 029,00
Другие вопросы в области культуры, кинематографии	08	04	-	-	9 355 095,00	9 355 095,00
Муниципальная программа города-курорта Пятигорска "Сохранение и развитие культуры"	08	04	05 0 00 00000	-	9 355 095,00	9 355 095,00
Подпрограмма "Обеспечение реализации муниципальной программы города-курорта Пятигорска "Сохранение и развитие культуры" и общепрограммные мероприятия"	08	04	05 3 00 00000	-	9 355 095,00	9 355 095,00
Основное мероприятие "Обеспечение реализации Программы"	08	04	05 3 01 00000	-	9 355 095,00	9 355 095,00
Расходы на обеспечение функций органов местного самоуправления города Пятигорска	08	04	05 3 01 10010	-	9 355 095,00	9 355 095,00
Расходы на выплаты персоналу в целях обеспечения выполнения функций государственными (муниципальными) органами, казенными учреждениями, органами управления государственными внебюджетными фондами	08	04	05 3 01 10010	100	9 146 910,00	9 146 910,00
Закупка товаров, работ и услуг для обеспечения государственных (муниципальных) нужд	08	04	05 3 01 10010	200	208 185,00	208 185,00
СОЦИАЛЬНАЯ ПОЛИТИКА	10	-	-	-	939 562 503,00	913 451 851,00
Социальное обеспечение населения	10	03	-	-	580 059 421,09	574 681 899,09
Муниципальная программа города-курорта Пятигорска "Социальная поддержка граждан"	10	03	02 0 00 00000	-	580 059 421,09	574 681 899,09
Подпрограмма "Социальное обеспечение граждан города-курорта Пятигорска"	10	03	02 1 00 00000	-	573 717 100,09	570 064 010,09
Основное мероприятие "Предоставление мер социальной поддержки отдельным категориям граждан"	10	03	02 1 01 00000	-	573 613 240,09	569 956 000,09
Осуществление ежегодной денежной выплаты лицам, награжденным нагрудным знаком "Почетный донор России"	10	03	02 1 01 52200	-	7 808 290,00	8 119 840,00
Закупка товаров, работ и услуг для обеспечения государственных (муниципальных) нужд	10	03	02 1 01 52200	200	38 840,00	40 380,00
Социальное обеспечение и иные выплаты населению	10	03	02 1 01 52200	300	7 769 450,00	8 079 460,00
Оплата жилищно-коммунальных услуг отдельным категориям граждан	10	03	02 1 01 52500	-	104 234 890,09	104 234 890,09
Закупка товаров, работ и услуг для обеспечения государственных (муниципальных) нужд	10	03	02 1 01 52500	200	397 400,09	397 400,09
Социальное обеспечение и иные выплаты населению	10	03	02 1 01 52500	300	103 837 490,00	103 837 490,00
Предоставление государственной социальной помощи малоимущим семьям, малоимущим одиноко проживающим гражданам	10	03	02 1 01 76240	-	4 375 190,00	4 375 190,00
Социальное обеспечение и иные выплаты населению	10	03	02 1 01 76240	300	4 375 190,00	4 375 190,00
Компенсация отдельным категориям граждан оплаты взноса на капитальный ремонт общего имущества в многоквартирном доме	10	03	02 1 01 77220	-	4 480 010,00	4 436 780,00
Закупка товаров, работ и услуг для обеспечения государственных (муниципальных) нужд	10	03	02 1 01 77220	200	48 570,00	48 080,00
Социальное обеспечение и иные выплаты населению	10	03	02 1 01 77220	300	4 431 440,00	4 388 700,00
Ежегодная денежная выплата гражданам Российской Федерации, не достигшим совершеннолетия на 3 сентября 1945 года и постоянно проживающим на территории Ставропольского края	10	03	02 1 01 77820	-	52 229 570,00	49 198 930,00
Закупка товаров, работ и услуг для обеспечения государственных (муниципальных) нужд	10	03	02 1 01 77820	200	296 570,00	282 930,00
Социальное обеспечение и иные выплаты населению	10	03	02 1 01 77820	300	51 933 000,00	48 916 000,00
Обеспечение мер социальной поддержки ветеранов труда и тружеников тыла	10	03	02 1 01 78210	-	162 366 054,00	161 471 134,00
Закупка товаров, работ и услуг для обеспечения государственных (муниципальных) нужд	10	03	02 1 01 78210	200	2 152 301,00	2 146 700,00
Социальное обеспечение и иные выплаты населению	10	03	02 1 01 78210	300	160 213 753,00	159 324 434,00
Обеспечение мер социальной поддержки ветеранов труда Ставропольского края	10	03	02 1 01 78220	-	130 225 997,00	130 225 997,00
Закупка товаров, работ и услуг для обеспечения государственных (муниципальных) нужд	10	03	02 1 01 78220	200	1 732 000,00	1 732 000,00
Социальное обеспечение и иные выплаты населению	10	03	02 1 01 78220	300	128 493 997,00	128 493 997,00
Обеспечение мер социальной поддержки реабилитированных лиц и лиц, признанных пострадавшими от политических репрессий	10	03	02 1 01 78230	-	4 839 800,00	4 839 800,00
Закупка товаров, работ и услуг для обеспечения государственных (муниципальных) нужд	10	03	02 1 01 78230	200	67 800,00	67 800,00
Социальное обеспечение и иные выплаты населению	10	03	02 1 01 78230	300	4 772 000,00	4 772 000,00
Ежемесячная доплата к пенсии гражданам, ставшим инвалидами при исполнении служебных обязанностей в районах боевых действий	10	03	02 1 01 78240	-	32 555,00	32 555,00
Закупка товаров, работ и услуг для обеспечения государственных (муниципальных) нужд	10	03	02 1 01 78240	200	175,00	175,00
Социальное обеспечение и иные выплаты населению	10	03	02 1 01 78240	300	32 380,00	32 380,00
Ежемесячная денежная выплата семьям погибших ветеранов боевых действий	10	03	02 1 01 78250	-	146 474,00	146 474,00
Закупка товаров, работ и услуг для обеспечения государственных (муниципальных) нужд	10	03	02 1 01 78250	200	1 993,00	1 993,00
Социальное обеспечение и иные выплаты населению	10	03	02 1 01 78250	300	144 481,00	144 481,00
Предоставление гражданам субсидий на оплату жилого помещения и коммунальных услуг	10	03	02 1 01 78260	-	55 006 550,00	55 006 550,00
Закупка товаров, работ и услуг для обеспечения государственных (муниципальных) нужд	10	03	02 1 01 78260	200	731 050,00	731 050,00
Социальное обеспечение и иные выплаты населению	10	03	02 1 01 78260	300	54 275 500,00	54 275 500,00
Дополнительные меры социальной поддержки в виде дополнительной компенсации расходов на оплату жилых помещений и коммунальных услуг участникам, инвалидам Великой Отечественной войны и бывшим несовершеннолетним узникам фашизма	10	03	02 1 01 78270	-	1 300 000,00	1 300 000,00
Закупка товаров, работ и услуг для обеспечения государственных (муниципальных) нужд	10	03	02 1 01 78270	200	11 200,00	11 200,00
Социальное обеспечение и иные выплаты населению	10	03	02 1 01 78270	300	1 288 800,00	1 288 800,00
Осуществление выплаты социального пособия на погребение	10	03	02 1 01 78730	-	1 031 170,00	1 031 170,00
Закупка товаров, работ и услуг для обеспечения государственных (муниципальных) нужд	10	03	02 1 01 78730	200	397,00	397,00
Социальное обеспечение и иные выплаты населению	10	03	02 1 01 78730	300	1 030 773,00	1 030 773,00
Субсидии специализированной службе по вопросам похоронного дела на возмещение фактически произведенных затрат в связи с оказанием ритуальных услуг по гарантированному перечню услуг по погребению	10	03	02 1 01 80160	-	2 024 900,00	2 024 900,00
Иные бюджетные ассигнования	10	03	02 1 01 80160	800	2 024 900,00	2 024 900,00
Оказание государственной социальной помощи на основании социального контракта отдельным категориям граждан	10	03	02 1 01 R4040	-	43 511 790,00	43 511 790,00
Социальное обеспечение и иные выплаты населению	10	03	02 1 01 R4040	300	43 511 790,00	43 511 790,00
Основное мероприятие "Предоставление мер социальной поддержки семьям и детям"	10	03	02 1 02 00000	-	103 860,00	108 010,00
Выплата ежегодного социального пособия на проезд учащимся (студентам)	10	03	02 1 02 76260	-	103 860,00	108 010,00
Закупка товаров, работ и услуг для обеспечения государственных (муниципальных) нужд	10	03	02 1 02 76260	200	1 380,00	1 430,00
Социальное обеспечение и иные выплаты населению	10	03	02 1 02 76260	300	102 480,00	106 580,00
Подпрограмма "Оказание адресной помощи отдельным категориям граждан по ремонту жилых помещений, расположенных на территории муниципального образования города-курорта Пятигорска"	10	03	02 2 00 00000	-	750 000,00	750 000,00
Основное мероприятие "Ремонт жилых помещений отдельным категориям граждан"	10	03	02 2 01 00000	-	750 000,00	750 000,00
Проведение ремонта жилых помещений участникам (инвалидам) Великой Отечественной войны; бывших несовершеннолетних узников концлагерей, гетто, других мест принудительного содержания, созданных фашистами и их союзниками в период второй мировой войны; лиц, награжденных знаком "Жителю блокадного Ленинграда"; вдов (вдовцов) погибших (умерших) участников и инвалидов Великой Отечественной войны; родителей погибших участников боевых действий, постоянно проживающих на территории муниципального образования города-курорта Пятигорска	10	03	02 2 01 80020	-	500 000,00	500 000,00
Закупка товаров, работ и услуг для обеспечения государственных (муниципальных) нужд	10	03	02 2 01 80020	200	500 000,00	500 000,00
Проведение ремонта жилых помещений ветеранов (инвалидов) боевых действий, постоянно проживающих на территории муниципального образования города-курорта Пятигорска	10	03	02 2 01 80030	-	250 000,00	250 000,00
Закупка товаров, работ и услуг для обеспечения государственных (муниципальных) нужд	10	03	02 2 01 80030	200	250 000,00	250 000,00
Подпрограмма "Социальная поддержка транспортного обслуживания отдельных категорий граждан на территории муниципального образования города-курорта Пятигорска"	10	03	02 5 00 00000	-	2 236 660,00	2 236 660,00
Основное мероприятие "Транспортное обслуживание отдельных категорий граждан"	10	03	02 5 01 00000	-	2 236 660,00	2 236 660,00
Субсидии на возмещение недополученных доходов транспортным предприятиям, оказывающим услуги по перевозке пассажиров наземным электрическим транспортом на территории города-курорта Пятигорска, связанных с реализацией льготных месячных проездных билетов (льготной активацией электронной транспортной карты) отдельным категориям граждан	10	03	02 5 01 80090	-	2 000 000,00	2 000 000,00

(Продолжение на 30-й стр.)

Иные бюджетные ассигнования	10	03	02 5 01 80090	800	2 000 000,00	2 000 000,00
Субсидии на возмещения недополученных доходов транспортным предприятиям, оказывающим услуги по перевозке пассажиров наземным электрическим транспортом на территории города-курорта Пятигорска, связанных с предоставлением права бесплатного (льготного) проезда в наземном электрическом транспорте участникам (инвалидам) Великой Отечественной войны	10	03	02 5 01 80110	-	180 000,00	180 000,00
Иные бюджетные ассигнования	10	03	02 5 01 80110	800	180 000,00	180 000,00
Субсидии на возмещения недополученных доходов транспортным предприятиям, оказывающим услуги по перевозке пассажиров городским пассажирским автобусным транспортом на территории города-курорта Пятигорска, связанных с предоставлением права бесплатного (льготного) проезда пассажирским автобусным транспортом участникам (инвалидам) Великой Отечественной войны	10	03	02 5 01 80120	-	21 660,00	21 660,00
Иные бюджетные ассигнования	10	03	02 5 01 80120	800	21 660,00	21 660,00
Субсидии на возмещение недополученных доходов транспортным предприятиям, оказывающим услуги по перевозке пассажиров городским пассажирским автобусным транспортом на территории города-курорта Пятигорска, связанных с реализацией льготных месячных проездных билетов (льготной активацией электронной транспортной карты) отдельным категориям граждан	10	03	02 5 01 80130	-	35 000,00	35 000,00
Иные бюджетные ассигнования	10	03	02 5 01 80130	800	35 000,00	35 000,00
Подпрограмма "Оказание адресной помощи отдельным категориям граждан города-курорта Пятигорска"	10	03	02 6 00 00000	-	3 101 896,00	1 377 464,00
Основное мероприятие "Осуществление ежемесячных денежных выплат отдельным категориям граждан"	10	03	02 6 01 00000	-	2 911 896,00	1 237 464,00
Ежемесячная денежная выплата отдельным категориям пенсионеров и ежемесячная доплата к пенсии отдельным категориям пенсионеров	10	03	02 6 01 86110	-	2 838 456,00	1 164 024,00
Закупка товаров, работ и услуг для обеспечения государственных (муниципальных) нужд	10	03	02 6 01 86110	200	55 656,00	22 824,00
Социальное обеспечение и иные выплаты населению	10	03	02 6 01 86110	300	2 782 800,00	1 141 200,00
Ежемесячная денежная выплата участникам боев за город Пятигорск и членам их семей (вдова (вдовец) умершего, не вступившая (не вступивший) в повторный брак или одинокие дети, другие члены семьи, являющиеся инвалидами I и II группы)	10	03	02 6 01 86130	-	73 440,00	73 440,00
Закупка товаров, работ и услуг для обеспечения государственных (муниципальных) нужд	10	03	02 6 01 86130	200	1 440,00	1 440,00
Социальное обеспечение и иные выплаты населению	10	03	02 6 01 86130	300	72 000,00	72 000,00
Основное мероприятие "Проведение социально-значимых мероприятий"	10	03	02 6 02 00000	-	190 000,00	140 000,00
Единовременная денежная выплата участникам и инвалидам ВОВ; несовершеннолетним узникам концлагерей, гетто и других мест принудительного содержания, созданных фашистами и их союзниками в период второй мировой войны; лицам, награжденным знаком "Жителю блокадного Ленинграда" ко Дню Победы	10	03	02 6 02 86150	-	190 000,00	140 000,00
Социальное обеспечение и иные выплаты населению	10	03	02 6 02 86150	300	190 000,00	140 000,00
Подпрограмма "Доступная среда в городе-курорте Пятигорске"	10	03	02 8 00 00000	-	253 765,00	253 765,00
Основное мероприятие "Обеспечение беспрепятственного доступа инвалидов к информации"	10	03	02 8 02 00000	-	253 765,00	253 765,00
Предоставление услуг по переводу русского жестового языка инвалидам с нарушениями функции слуха (сурдопереводу)	10	03	02 8 02 80220	-	253 765,00	253 765,00
Закупка товаров, работ и услуг для обеспечения государственных (муниципальных) нужд	10	03	02 8 02 80220	200	253 765,00	253 765,00
Охрана семьи и детства	10	04	-	-	306 039 052,00	285 302 822,00
Муниципальная программа города-курорта Пятигорска "Развитие образования"	10	04	01 0 00 00000	-	41 706 220,00	41 706 220,00
Подпрограмма "Развитие системы дошкольного образования в городе-курорте Пятигорске"	10	04	01 1 00 00000	-	41 706 220,00	41 706 220,00
Основное мероприятие "Обеспечение предоставления бесплатного дошкольного образования"	10	04	01 1 01 00000	-	41 706 220,00	41 706 220,00
Компенсация части платы, взимаемой с родителей (законных представителей) за присмотр и уход за детьми, осваивающими образовательные программы дошкольного образования в образовательных организациях	10	04	01 1 01 76140	-	41 706 220,00	41 706 220,00
Закупка товаров, работ и услуг для обеспечения государственных (муниципальных) нужд	10	04	01 1 01 76140	200	616 345,00	616 345,00
Социальное обеспечение и иные выплаты населению	10	04	01 1 01 76140	300	41 089 875,00	41 089 875,00
Муниципальная программа города-курорта Пятигорска "Социальная поддержка граждан"	10	04	02 0 00 00000	-	263 896 210,00	243 195 180,00
Подпрограмма "Социальное обеспечение граждан города-курорта Пятигорска"	10	04	02 1 00 00000	-	243 911 100,00	222 505 090,00
Основное мероприятие "Предоставление мер социальной поддержки семьям и детям"	10	04	02 1 02 00000	-	185 739 070,00	198 931 880,00
Выплата пособия на ребенка	10	04	02 1 02 76270	-	64 095 890,00	66 634 030,00
Социальное обеспечение и иные выплаты населению	10	04	02 1 02 76270	300	64 095 890,00	66 634 030,00
Выплата ежемесячной денежной компенсации на каждого ребенка в возрасте до 18 лет многодетным семьям	10	04	02 1 02 76280	-	80 985 690,00	90 965 170,00
Закупка товаров, работ и услуг для обеспечения государственных (муниципальных) нужд	10	04	02 1 02 76280	200	1 010 600,00	1 135 100,00
Социальное обеспечение и иные выплаты населению	10	04	02 1 02 76280	300	79 975 090,00	89 830 070,00
Выплата ежегодной денежной компенсации многодетным семьям на каждого из детей не старше 18 лет, обучающихся в общеобразовательных организациях, на приобретение комплекта школьной одежды, спортивной одежды и обуви, школьных письменных принадлежностей	10	04	02 1 02 77190	-	16 879 870,00	17 555 060,00
Закупка товаров, работ и услуг для обеспечения государственных (муниципальных) нужд	10	04	02 1 02 77190	200	229 870,00	240 060,00
Социальное обеспечение и иные выплаты населению	10	04	02 1 02 77190	300	16 650 000,00	17 315 000,00
Осуществление ежемесячных выплат на детей в возрасте от трех до семи лет включительно	10	04	02 1 02 R3020	-	23 777 620,00	23 777 620,00
Социальное обеспечение и иные выплаты населению	10	04	02 1 02 R3020	300	23 777 620,00	23 777 620,00
Реализация регионального проекта "Финансовая поддержка семей при рождении детей"	10	04	02 1 P1 00000	-	58 172 030,00	23 573 210,00
Ежемесячная денежная выплата, назначаемая в случае рождения третьего ребенка или последующих детей до достижения ребенком возраста трех лет	10	04	02 1 P1 50840	-	58 172 030,00	23 573 210,00
Социальное обеспечение и иные выплаты населению	10	04	02 1 P1 50840	300	58 172 030,00	23 573 210,00
Подпрограмма "Социальная поддержка детей-сирот и детей, оставшихся без попечения родителей"	10	04	02 7 00 00000	-	19 985 110,00	20 690 090,00
Основное мероприятие "Защита прав и законных интересов детей-сирот и детей, оставшихся без попечения родителей"	10	04	02 7 01 00000	-	19 985 110,00	20 690 090,00
Выплата денежных средств на содержание ребенка опекуну (попечителю)	10	04	02 7 01 78110	-	10 780 560,00	11 169 144,00
Социальное обеспечение и иные выплаты населению	10	04	02 7 01 78110	300	10 780 560,00	11 169 144,00
Обеспечение бесплатного проезда детей-сирот и детей, оставшихся без попечения родителей, а также лиц из числа детей-сирот и детей, оставшихся без попечения родителей, обучающихся по основным образовательным программам	10	04	02 7 01 78120	-	457 056,00	457 056,00
Социальное обеспечение и иные выплаты населению	10	04	02 7 01 78120	300	457 056,00	457 056,00
Выплата на содержание детей-сирот и детей, оставшихся без попечения родителей, в приемных семьях, а также на вознаграждение, причитающееся приемным родителям	10	04	02 7 01 78130	-	7 997 494,00	8 313 890,00
Социальное обеспечение и иные выплаты населению	10	04	02 7 01 78130	300	7 997 494,00	8 313 890,00
Выплата единовременного пособия усыновителям	10	04	02 7 01 78140	-	750 000,00	750 000,00
Социальное обеспечение и иные выплаты населению	10	04	02 7 01 78140	300	750 000,00	750 000,00
Муниципальная программа города-курорта Пятигорска "Развитие жилищно-коммунального хозяйства, градостроительства, строительства и архитектуры"	10	04	03 0 00 00000	-	436 622,00	401 422,00
Подпрограмма "Развитие градостроительства, строительства и архитектуры, и улучшение жилищных условий жителей города-курорта Пятигорска"	10	04	03 1 00 00000	-	436 622,00	401 422,00
Основное мероприятие "Улучшение жилищных условий молодых семей"	10	04	03 1 03 00000	-	436 622,00	401 422,00
Предоставление молодым семьям социальных выплат на приобретение (строительство) жилья	10	04	03 1 03 L4970	-	436 622,00	401 422,00
Социальное обеспечение и иные выплаты населению	10	04	03 1 03 L4970	300	436 622,00	401 422,00
Другие вопросы в области социальной политики	10	06	-	-	53 464 029,91	53 467 129,91
Муниципальная программа города-курорта Пятигорска "Социальная поддержка граждан"	10	06	02 0 00 00000	-	53 438 492,91	53 441 592,91
Подпрограмма "Социальное обеспечение граждан города-курорта Пятигорска"	10	06	02 1 00 00000	-	1 219 499,91	1 222 599,91
Основное мероприятие "Предоставление мер социальной поддержки отдельным категориям граждан"	10	06	02 1 01 00000	-	1 219 499,91	1 222 599,91
Осуществление ежегодной денежной выплаты лицам, награжденным нагрудным знаком "Почетный донор России"	10	06	02 1 01 52200	-	79 000,00	82 100,00
Закупка товаров, работ и услуг для обеспечения государственных (муниципальных) нужд	10	06	02 1 01 52200	200	79 000,00	82 100,00
Оплата жилищно-коммунальных услуг отдельным категориям граждан	10	06	02 1 01 52500	-	1 140 499,91	1 140 499,91
Расходы на выплаты персоналу в целях обеспечения выполнения функций государственными (муниципальными) органами, казенными учреждениями, органами управления государственными внебюджетными фондами	10	06	02 1 01 52500	100	600 488,91	600 488,91
Закупка товаров, работ и услуг для обеспечения государственных (муниципальных) нужд	10	06	02 1 01 52500	200	540 011,00	540 011,00
Подпрограмма "Реабилитация инвалидов, ветеранов и иных категорий граждан, нуждающихся в реабилитации, на территории муниципального образования города-курорта Пятигорска"	10	06	02 3 00 00000	-	1 241 050,00	1 241 050,00
Основное мероприятие "Оказание поддержки общественным организациям"	10	06	02 3 01 00000	-	1 109 250,00	1 109 250,00
Субсидии общественным организациям ветеранов	10	06	02 3 01 80060	-	705 900,00	705 900,00
Предоставление субсидий бюджетным, автономным учреждениям и иным некоммерческим организациям	10	06	02 3 01 80060	600	705 900,00	705 900,00
Субсидии общественным организациям инвалидов	10	06	02 3 01 80070	-	403 350,00	403 350,00
Предоставление субсидий бюджетным, автономным учреждениям и иным некоммерческим организациям	10	06	02 3 01 80070	600	403 350,00	403 350,00
Основное мероприятие "Реализация прочих мероприятий в области реабилитации граждан"	10	06	02 3 02 00000	-	131 800,00	131 800,00
Проведение мероприятий в области социальной политики	10	06	02 3 02 21110	-	131 800,00	131 800,00
Закупка товаров, работ и услуг для обеспечения государственных (муниципальных) нужд	10	06	02 3 02 21110	200	131 800,00	131 800,00
Подпрограмма "Оказание адресной помощи отдельным категориям граждан города-курорта Пятигорска"	10	06	02 6 00 00000	-	56 996,00	56 996,00
Основное мероприятие "Проведение социально-значимых мероприятий"	10	06	02 6 02 00000	-	56 996,00	56 996,00
Проведение мероприятий в области социальной политики	10	06	02 6 02 21110	-	56 996,00	56 996,00
Закупка товаров, работ и услуг для обеспечения государственных (муниципальных) нужд	10	06	02 6 02 21110	200	56 996,00	56 996,00
Подпрограмма "Обеспечение реализации муниципальной программы города-курорта Пятигорска "Социальная поддержка граждан" и общепрограммные мероприятия"	10	06	02 9 00 00000	-	50 920 947,00	50 920 947,00
Основное мероприятие "Обеспечение реализации Программы"	10	06	02 9 01 00000	-	50 920 947,00	50 920 947,00
Расходы на обеспечение функций органов местного самоуправления города Пятигорска	10	06	02 9 01 10010	-	5 055 017,00	5 055 017,00
Расходы на выплаты персоналу в целях обеспечения выполнения функций государственными (муниципальными) органами, казенными учреждениями, органами управления государственными внебюджетными фондами	10	06	02 9 01 10010	100	4 905 017,00	4 905 017,00
Закупка товаров, работ и услуг для обеспечения государственных (муниципальных) нужд	10	06	02 9 01 10010	200	150 000,00	150 000,00
Осуществление отдельных государственных полномочий в области труда и социальной защиты отдельных категорий граждан	10	06	02 9 01 76210	-	45 865 930,00	45 865 930,00
Расходы на выплаты персоналу в целях обеспечения выполнения функций государственными (муниципальными) органами, казенными учреждениями, органами управления государственными внебюджетными фондами	10	06	02 9 01 76210	100	44 097 595,55	44 097 595,55
Закупка товаров, работ и услуг для обеспечения государственных (муниципальных) нужд	10	06	02 9 01 76210	200	1 766 796,45	1 766 796,45
Иные бюджетные ассигнования	10	06	02 9 01 76210	800	1 538,00	1 538,00
Муниципальная программа города-курорта Пятигорска "Модернизация экономики, развитие малого и среднего бизнеса, курорта и туризма, энергетики, промышленности и улучшение инвестиционного климата"	10	06	11 0 00 00000	-	25 537,00	25 537,00
Подпрограмма "Энергосбережение и повышение энергетической эффективности города-курорта Пятигорска"	10	06	11 4 00 00000	-	25 537,00	25 537,00
Основное мероприятие "Организация и выполнение работ в муниципальных учреждениях города Пятигорска, направленных на экономию энергоресурсов"	10	06	11 4 01 00000	-	25 537,00	25 537,00
Мероприятия по подготовке к осенне-зимнему периоду в муниципальном секторе	10	06	11 4 01 24040	-	25 537,00	25 537,00
Закупка товаров, работ и услуг для обеспечения государственных (муниципальных) нужд	10	06	11 4 01 24040	200	25 537,00	25 537,00
ФИЗИЧЕСКАЯ КУЛЬТУРА И СПОРТ	11	-	-	-	153 848 589,72	117 606 537,72
Физическая культура	11	01	-	-	106 549 946,00	107 007 894,00
Муниципальная программа города-курорта Пятигорска "Развитие физической культуры и спорта"	11	01	07 0 00 00000	-	102 954 742,00	103 412 690,00
Подпрограмма "Реализация мероприятий по развитию физической культуры и спорта"	11	01	07 1 00 00000	-	102 954 742,00	103 412 690,00
Основное мероприятие "Обеспечение деятельности и поддержка физкультурно-спортивных организаций города-курорта Пятигорска"	11	01	07 1 02 00000	-	9 676 173,00	9 765 043,00
Расходы на обеспечение деятельности (оказание услуг) муниципальных учреждений	11	01	07 1 02 11010	-	9 676 173,00	9 765 043,00
Предоставление субсидий бюджетным, автономным учреждениям и иным некоммерческим организациям	11	01	07 1 02 11010	600	9 676 173,00	9 765 043,00
Основное мероприятие "Обеспечение деятельности организаций, осуществляющих спортивную подготовку"	11	01	07 1 03 00000	-	93 278 569,00	93 647 647,00
Расходы на обеспечение деятельности (оказание услуг) муниципальных учреждений	11	01	07 1 03 11010	-	86 684 490,00	87 053 568,00
Предоставление субсидий бюджетным, автономным учреждениям и иным некоммерческим организациям	11	01	07 1 03 11010	600	86 684 490,00	87 053 568,00
Резервирование средств	11	01	07 1 03 20010	-	6 594 079,00	6 594 079,00
Иные бюджетные ассигнования	11	01	07 1 03 20010	800	6 594 079,00	6 594 079,00
Муниципальная программа города-курорта Пятигорска "Безопасный Пятигорск"	11	01	08 0 00 00000	-	3 192 023,00	3 192 023,00
Подпрограмма "Построение и развитие АПК "Безопасный город", обеспечение безопасности жизнедеятельности населения, обеспечение пожарной безопасности муниципальных учреждений, профилактика терроризма, профилактика правонарушений в городе-курорте Пятигорске"	11	01	08 1 00 00000	-	3 192 023,00	3 192 023,00
Основное мероприятие "Обеспечение безопасности жизнедеятельности населения и обеспечение пожарной безопасности муниципальных учреждений"	11	01	08 1 01 00000	-	258 195,00	258 195,00
Обеспечение пожарной безопасности муниципальных учреждений города-курорта Пятигорска	11	01	08 1 01 20180	-	258 195,00	258 195,00
Предоставление субсидий бюджетным, автономным учреждениям и иным некоммерческим организациям	11	01	08 1 01 20180	600	258 195,00	258 195,00
Основное мероприятие "Профилактика терроризма и правонарушений в городе-курорте Пятигорске"	11	01	08 1 02 00000	-	2 933 828,00	2 933 828,00
Организация и обеспечение охраны в муниципальных учреждениях города-курорта Пятигорска	11	01	08 1 02 20170	-	2 933 828,00	2 933 828,00
Предоставление субсидий бюджетным, автономным учреждениям и иным некоммерческим организациям	11	01	08 1 02 20170	600	2 933 828,00	2 933 828,00
Муниципальная программа города-курорта Пятигорска "Модернизация экономики, развитие малого и среднего бизнеса, курорта и туризма, энергетики, промышленности и улучшение инвестиционного климата"	11	01	11 0 00 00000	-	403 181,00	403 181,00
Подпрограмма "Энергосбережение и повышение энергетической эффективности города-курорта Пятигорска"	11	01	11 4 00 00000	-	403 181,00	403 181,00
Основное мероприятие "Организация и выполнение работ в муниципальных учреждениях города Пятигорска, направленных на экономию энергоресурсов"	11	01	11 4 01 00000	-	403 181,00	403 181,00
Мероприятия по выполнению рекомендаций энергопаспортов в муниципальном секторе	11	01	11 4 01 24030	-	178 431,00	178 431,00
Предоставление субсидий бюджетным, автономным учреждениям и иным некоммерческим организациям	11	01	11 4 01 24030	600	178 431,00	178 431,00
Мероприятия по подготовке к осенне-зимнему периоду в муниципальном секторе	11	01	11 4 01 24040	-	224 750,00	224 750,00
Предоставление субсидий бюджетным, автономным учреждениям и иным некоммерческим организациям	11	01	11 4 01 24040	600	224 750,00	224 750,00
Массовый спорт	11	02	-	-	43 100 000,00	6 400 000,00
Муниципальная программа города-курорта Пятигорска "Развитие физической культуры и спорта"	11	02	07 0 00 00000	-	43 100 000,00	6 400 000,00
Подпрограмма "Реализация мероприятий по развитию физической культуры и спорта"	11	02	07 1 00 00000	-	5 000 000,00	5 000 000,00
Основное мероприятие "Подготовка, организация и проведение физкультурно-оздоровительных и спортивно-массовых мероприятий"	11	02	07 1 01 00000	-	5 000 000,00	5 000 000,00
Обеспечение подготовки и участия спортсменов и сборных команд города-курорта Пятигорска в городских, краевых, всероссийских, международных и других спортивных соревнованиях	11	02	07 1 01 25110	-	2 215 000,00	2 215 000,00
Предоставление субсидий бюджетным, автономным учреждениям и иным некоммерческим организациям	11	02	07 1 01 25110	600	2 215 000,00	2 215 000,00
Организация и проведение городских мероприятий	11	02	07 1 01 25830	-	2 785 000,00	2 785 000,00
Предоставление субсидий бюджетным, автономным учреждениям и иным некоммерческим организациям	11	02	07 1 01 25830	600	2 785 000,00	2 785 000,00
Подпрограмма "Строительство, реконструкция, капитальный ремонт объектов спорта и устройство плоскостных сооружений"	11	02	07 2 00 00000	-	38 100 000,00	1 400 000,00
Основное мероприятие "Строительство спортивного комплекса со специализированным залом фехтования"	11	02	07 2 06 00000	-	10 900 000,00	0,00
Финансовое обеспечение (возмещение) затрат, связанных с выполнением инженерных изысканий и подготовкой (приобретением) проектной документации на строительство (реконструкцию, техническое перевооружение) обьектов капитального строительства, городских округов Ставропольского края, имеющих статус городов-курортов	11	02	07 2 06 S8690	-	10 900 000,00	0,00
Капитальные вложения в объекты государственной (муниципальной) собственности	11	02	07 2 06 S8690	400	10 900 000,00	0,00
Основное мероприятие "Строительство спортивного комплекса со специализированным залом акробатики"	11	02	07 2 07 00000	-	12 000 000,00	0,00

(Продолжение на 31-й стр.)

Финансовое обеспечение (возмещение) затрат, связанных с выполнением инженерных изысканий и подготовкой (приобретением) проектной документации на строительство (реконструкцию, техническое перевооружение) объектов капитального строительства, городских округов Ставропольского края, имеющих статус городов-курортов	11	02	07 2 07 S8690	-	12 000 000,00	0,00
Капитальные вложения в объекты государственной (муниципальной) собственности	11	02	07 2 07 S8690	400	12 000 000,00	0,00
Основное мероприятие "Строительство спортивного комплекса с кортами и универсальным залом и трибунами"	11	02	07 2 08 00000	-	15 200 000,00	0,00
Финансовое обеспечение (возмещение) затрат, связанных с выполнением инженерных изысканий и подготовкой (приобретением) проектной документации на строительство (реконструкцию, техническое перевооружение) объектов капитального строительства, городских округов Ставропольского края, имеющих статус городов-курортов	11	02	07 2 08 S8690	-	15 200 000,00	0,00
Капитальные вложения в объекты государственной (муниципальной) собственности	11	02	07 2 08 S8690	400	15 200 000,00	0,00
Основное мероприятие "Строительство спортивных площадок открытого типа"	11	02	07 2 09 00000	-	0,00	1 400 000,00
Финансовое обеспечение (возмещение) затрат, связанных с выполнением инженерных изысканий и подготовкой (приобретением) проектной документации на строительство (реконструкцию, техническое перевооружение) объектов капитального строительства, городских округов Ставропольского края, имеющих статус городов-курортов	11	02	07 2 09 S8690	-	0,00	1 400 000,00
Капитальные вложения в объекты государственной (муниципальной) собственности	11	02	07 2 09 S8690	400	0,00	1 400 000,00
Другие вопросы в области физической культуры и спорта	11	05	-	-	4 198 643,72	4 198 643,72
Муниципальная программа города-курорта Пятигорска "Развитие физической культуры и спорта"	11	05	07 0 00 00000	-	4 198 643,72	4 198 643,72
Подпрограмма "Обеспечение реализации муниципальной программы города-курорта Пятигорска "Развитие физической культуры и спорта" и общепрограммные мероприятия"	11	05	07 3 00 00000	-	4 198 643,72	4 198 643,72
Основное мероприятие "Обеспечение реализации Программы"	11	05	07 3 01 00000	-	4 198 643,72	4 198 643,72
Расходы на обеспечение функций органов местного самоуправления города Пятигорска	11	05	07 3 01 10010	-	4 198 643,72	4 198 643,72
Расходы на выплаты персоналу в целях обеспечения выполнения функций государственными (муниципальными) органами, казенными учреждениями, органами управления государственными внебюджетными фондами	11	05	07 3 01 10010	100	4 117 281,72	4 117 281,72
Закупка товаров, работ и услуг для обеспечения государственных (муниципальных) нужд	11	05	07 3 01 10010	200	81 362,00	81 362,00
ОБСЛУЖИВАНИЕ ГОСУДАРСТВЕННОГО (МУНИЦИПАЛЬНОГО) ДОЛГА	13	-	-	-	75 000 000,00	78 000 000,00
Обслуживание государственного (муниципального) внутреннего долга	13	01	-	-	75 000 000,00	78 000 000,00
Муниципальная программа города-курорта Пятигорска "Управление финансами"	13	01	09 0 00 00000	-	75 000 000,00	78 000 000,00
Подпрограмма "Повышение долгосрочной сбалансированности и устойчивости бюджета города-курорта Пятигорска"	13	01	09 1 00 00000	-	75 000 000,00	78 000 000,00
Основное мероприятие "Планирование объема и структуры муниципального долга города-курорта Пятигорска, расходов на его обслуживание"	13	01	09 1 03 00000	-	75 000 000,00	78 000 000,00
Процентные платежи по муниципальному долгу	13	01	09 1 03 20030	-	75 000 000,00	78 000 000,00
Обслуживание государственного (муниципального) долга	13	01	09 1 03 20030	700	75 000 000,00	78 000 000,00
УСЛОВНО УТВЕРЖДЕННЫЕ РАСХОДЫ					58 000 000,00	130 000 000,00
Итого					6 284 645 244,00	4 548 318 869,00

Управляющий делами Думы города Пятигорска **Е. В. МИХАЛЕВА**

ПРИЛОЖЕНИЕ 7
к решению Думы города Пятигорска
_____ № _____

Ведомственная структура расходов бюджета города на 2023 год

в рублях

Наименование	Вед.	Рз	ПР	ЦСР	ВР	Сумма
Дума города Пятигорска	600	-	-	-	-	13 646 331,48
ОБЩЕГОСУДАРСТВЕННЫЕ ВОПРОСЫ	600	01	-	-	-	13 646 331,48
Функционирование законодательных (представительных) органов государственной власти и представительных органов муниципальных образований	600	01	03	-	-	13 571 331,48
Непрограммные расходы в рамках обеспечения деятельности Думы города Пятигорска	600	01	03	70 0 00 00000	-	13 571 331,48
Обеспечение деятельности Думы города Пятигорска	600	01	03	70 1 00 00000	-	8 671 276,61
Расходы на обеспечение функций органов местного самоуправления города Пятигорска	600	01	03	70 1 00 10010	-	8 671 276,61
Расходы на выплаты персоналу в целях обеспечения выполнения функций государственными (муниципальными) органами, казенными учреждениями, органами управления государственными внебюджетными фондами	600	01	03	70 1 00 10010	100	7 926 941,61
Закупка товаров, работ и услуг для обеспечения государственных (муниципальных) нужд	600	01	03	70 1 00 10010	200	744 335,00
Председатель представительного органа муниципального образования	600	01	03	70 2 00 00000	-	2 504 246,62
Расходы на обеспечение функций органов местного самоуправления города Пятигорска	600	01	03	70 2 00 10010	-	2 504 246,62
Расходы на выплаты персоналу в целях обеспечения выполнения функций государственными (муниципальными) органами, казенными учреждениями, органами управления государственными внебюджетными фондами	600	01	03	70 2 00 10010	100	2 504 246,62
Депутаты представительного органа	600	01	03	70 3 00 00000	-	2 395 808,25
Расходы на обеспечение функций органов местного самоуправления города Пятигорска	600	01	03	70 3 00 10010	-	2 395 808,25
Расходы на выплаты персоналу в целях обеспечения выполнения функций государственными (муниципальными) органами, казенными учреждениями, органами управления государственными внебюджетными фондами	600	01	03	70 3 00 10010	100	2 395 808,25
Другие общегосударственные вопросы	600	01	13	-	-	75 000,00
Непрограммные расходы в рамках обеспечения деятельности Думы города Пятигорска	600	01	13	70 0 00 00000	-	75 000,00
Обеспечение деятельности Думы города Пятигорска	600	01	13	70 1 00 00000	-	75 000,00
Прочие расходы на выполнение других обязательств органов местного самоуправления	600	01	13	70 1 00 20190	-	75 000,00
Закупка товаров, работ и услуг для обеспечения государственных (муниципальных) нужд	600	01	13	70 1 00 20190	200	75 000,00
Администрация города Пятигорска	601	-	-	-	-	271 597 208,55
ОБЩЕГОСУДАРСТВЕННЫЕ ВОПРОСЫ	601	01	-	-	-	233 561 881,55
Функционирование высшего должностного лица субъекта Российской Федерации и муниципального образования	601	01	02	-	-	2 504 246,62
Непрограммные расходы в рамках обеспечения деятельности администрации города Пятигорска	601	01	02	71 0 00 00000	-	2 504 246,62
Глава муниципального образования	601	01	02	71 2 00 00000	-	2 504 246,62
Расходы на обеспечение функций органов местного самоуправления города Пятигорска	601	01	02	71 2 00 10010	-	2 504 246,62
Расходы на выплаты персоналу в целях обеспечения выполнения функций государственными (муниципальными) органами, казенными учреждениями, органами управления государственными внебюджетными фондами	601	01	02	71 2 00 10010	100	2 504 246,62
Функционирование Правительства Российской Федерации, высших исполнительных органов государственной власти субъектов Российской Федерации, местных администраций	601	01	04	-	-	114 924 618,81
Муниципальная программа города-курорта Пятигорска "Развитие информационного общества, оптимизация муниципальной службы и повышение качества предоставления государственных и муниципальных услуг в городе-курорте Пятигорске"	601	01	04	13 0 00 00000	-	107 773 408,81
Подпрограмма "Развитие информационного общества в городе-курорте Пятигорске"	601	01	04	13 1 00 00000	-	7 888 544,63
Основное мероприятие "Развитие и укрепление материально-технической базы администрации города Пятигорска"	601	01	04	13 1 01 00000	-	2 925 000,00
Приобретение, содержание, развитие и модернизация аппаратно-программных средств	601	01	04	13 1 01 20110	-	2 925 000,00
Закупка товаров, работ и услуг для обеспечения государственных (муниципальных) нужд	601	01	04	13 1 01 20110	200	2 925 000,00
Основное мероприятие "Организация комплектования, хранения, учета и использования архивных документов"	601	01	04	13 1 02 00000	-	4 963 544,63
Расходы на обеспечение функций органов местного самоуправления города Пятигорска	601	01	04	13 1 02 10010	-	2 254 024,63
Расходы на выплаты персоналу в целях обеспечения выполнения функций государственными (муниципальными) органами, казенными учреждениями, органами управления государственными внебюджетными фондами	601	01	04	13 1 02 10010	100	2 216 624,63
Закупка товаров, работ и услуг для обеспечения государственных (муниципальных) нужд	601	01	04	13 1 02 10010	200	37 400,00
Формирование, содержание и использование Архивного фонда Ставропольского края	601	01	04	13 1 02 76630	-	2 709 520,00
Расходы на выплаты персоналу в целях обеспечения выполнения функций государственными (муниципальными) органами, казенными учреждениями, органами управления государственными внебюджетными фондами	601	01	04	13 1 02 76630	100	2 298 222,05
Закупка товаров, работ и услуг для обеспечения государственных (муниципальных) нужд	601	01	04	13 1 02 76630	200	411 297,95
Подпрограмма "Развитие муниципальной службы и противодействие коррупции в городе-курорте Пятигорске"	601	01	04	13 2 00 00000	-	235 200,00
Основное мероприятие "Профессиональная переподготовка и повышение квалификации специалистов отраслевых (функциональных) органов (структурных подразделений) администрации города Пятигорска (не являющихся юридическими лицами)"	601	01	04	13 2 01 00000	-	235 200,00
Организация профессиональной переподготовки и повышения квалификации	601	01	04	13 2 01 20120	-	235 200,00
Расходы на выплаты персоналу в целях обеспечения выполнения функций государственными (муниципальными) органами, казенными учреждениями, органами управления государственными внебюджетными фондами	601	01	04	13 2 01 20120	100	127 400,00
Закупка товаров, работ и услуг для обеспечения государственных (муниципальных) нужд	601	01	04	13 2 01 20120	200	107 800,00
Подпрограмма "Обеспечение реализации программы "Развитие информационного общества, оптимизация муниципальной службы и повышение качества предоставления государственных и муниципальных услуг в городе-курорте Пятигорске и общепрограммные мероприятия"	601	01	04	13 4 00 00000	-	99 649 664,18
Основное мероприятие "Обеспечение реализации Программы"	601	01	04	13 4 01 00000	-	99 649 664,18
Расходы на обеспечение функций органов местного самоуправления города Пятигорска	601	01	04	13 4 01 10010	-	99 649 664,18
Расходы на выплаты персоналу в целях обеспечения выполнения функций государственными (муниципальными) органами, казенными учреждениями, органами управления государственными внебюджетными фондами	601	01	04	13 4 01 10010	100	97 290 570,18
Закупка товаров, работ и услуг для обеспечения государственных (муниципальных) нужд	601	01	04	13 4 01 10010	200	2 359 094,00
Непрограммные расходы в рамках обеспечения деятельности администрации города Пятигорска	601	01	04	71 0 00 00000	-	7 151 210,00
Обеспечение деятельности администрации города Пятигорска	601	01	04	71 1 00 00000	-	7 151 210,00
Организация и осуществление деятельности по опеке и попечительству в области здравоохранения	601	01	04	71 1 00 76100	-	641 160,00
Расходы на выплаты персоналу в целях обеспечения выполнения функций государственными (муниципальными) органами, казенными учреждениями, органами управления государственными внебюджетными фондами	601	01	04	71 1 00 76100	100	595 430,64
Закупка товаров, работ и услуг для обеспечения государственных (муниципальных) нужд	601	01	04	71 1 00 76100	200	45 729,36
Расходы на организацию и осуществление деятельности по опеке и попечительству в области образования	601	01	04	71 1 00 76200	-	4 529 290,00
Расходы на выплаты персоналу в целях обеспечения выполнения функций государственными (муниципальными) органами, казенными учреждениями, органами управления государственными внебюджетными фондами	601	01	04	71 1 00 76200	100	4 394 894,49
Закупка товаров, работ и услуг для обеспечения государственных (муниципальных) нужд	601	01	04	71 1 00 76200	200	134 395,51
Создание и организация деятельности комиссий по делам несовершеннолетних и защите их прав	601	01	04	71 1 00 76360	-	1 980 760,00
Расходы на выплаты персоналу в целях обеспечения выполнения функций государственными (муниципальными) органами, казенными учреждениями, органами управления государственными внебюджетными фондами	601	01	04	71 1 00 76360	100	1 878 170,97
Закупка товаров, работ и услуг для обеспечения государственных (муниципальных) нужд	601	01	04	71 1 00 76360	200	102 589,03
Судебная система	601	01	05	-	-	18 740,00
Непрограммные расходы в рамках обеспечения деятельности администрации города Пятигорска	601	01	05	71 0 00 00000	-	18 740,00
Обеспечение деятельности администрации города Пятигорска	601	01	05	71 1 00 00000	-	18 740,00
Осуществление полномочий по составлению (изменению) списков кандидатов в присяжные заседатели федеральных судов общей юрисдикции в Российской Федерации	601	01	05	71 1 00 51200	-	18 740,00
Закупка товаров, работ и услуг для обеспечения государственных (муниципальных) нужд	601	01	05	71 1 00 51200	200	18 740,00
Другие общегосударственные вопросы	601	01	13	-	-	116 114 276,12
Муниципальная программа города-курорта Пятигорска "Безопасный Пятигорск"	601	01	13	08 0 00 00000	-	1 190 000,00
Подпрограмма "Построение и развитие АПК "Безопасный город", обеспечение безопасности жизнедеятельности населения, обеспечение пожарной безопасности муниципальных учреждений, профилактика терроризма, профилактика правонарушений в городе-курорте Пятигорске"	601	01	13	08 1 00 00000	-	1 190 000,00
Основное мероприятие "Обеспечение безопасности жизнедеятельности населения и обеспечение пожарной безопасности муниципальных учреждений"	601	01	13	08 1 01 00000	-	258 000,00
Обеспечение пожарной безопасности муниципальных учреждений города-курорта Пятигорска	601	01	13	08 1 01 20180	-	258 000,00
Закупка товаров, работ и услуг для обеспечения государственных (муниципальных) нужд	601	01	13	08 1 01 20180	200	174 000,00
Предоставление субсидий бюджетным, автономным учреждениям и иным некоммерческим организациям	601	01	13	08 1 01 20180	600	84 000,00
Основное мероприятие "Профилактика терроризма и правонарушений в городе-курорте Пятигорске"	601	01	13	08 1 02 00000	-	932 000,00
Организация и обеспечение охраны в муниципальных учреждениях города-курорта Пятигорска	601	01	13	08 1 02 20170	-	932 000,00
Предоставление субсидий бюджетным, автономным учреждениям и иным некоммерческим организациям	601	01	13	08 1 02 20170	600	932 000,00
Муниципальная программа города-курорта Пятигорска "Модернизация экономики, развитие малого и среднего бизнеса, курорта и туризма, энергетики, промышленности и улучшение инвестиционного климата"	601	01	13	11 0 00 00000	-	416 206,00
Подпрограмма "Энергосбережение и повышение энергетической эффективности города-курорта Пятигорска"	601	01	13	11 4 00 00000	-	416 206,00
Основное мероприятие "Организация и выполнение работ в муниципальных учреждениях города Пятигорска, направленных на экономию энергоресурсов"	601	01	13	11 4 01 00000	-	416 206,00
Мероприятия по выполнению рекомендаций энергопаспортов в муниципальном секторе	601	01	13	11 4 01 24030	-	50 000,00
Закупка товаров, работ и услуг для обеспечения государственных (муниципальных) нужд	601	01	13	11 4 01 24030	200	50 000,00
Мероприятия по подготовке к осенне-зимнему периоду в муниципальном секторе	601	01	13	11 4 01 24040	-	366 206,00
Закупка товаров, работ и услуг для обеспечения государственных (муниципальных) нужд	601	01	13	11 4 01 24040	200	366 206,00
Муниципальная программа города-курорта Пятигорска "Развитие информационного общества, оптимизация муниципальной службы и повышение качества предоставления государственных и муниципальных услуг в городе-курорте Пятигорске"	601	01	13	13 0 00 00000	-	110 880 698,12
Подпрограмма "Развитие информационного общества в городе-курорте Пятигорске"	601	01	13	13 1 00 00000	-	24 207 735,96
Основное мероприятие "Обеспечение деятельности (оказание услуг) учреждениями в сфере информационной поддержки"	601	01	13	13 1 03 00000	-	9 307 735,96
Расходы на обеспечение деятельности (оказание услуг) муниципальных учреждений	601	01	13	13 1 03 11010	-	9 307 735,96
Расходы на выплаты персоналу в целях обеспечения выполнения функций государственными (муниципальными) органами, казенными учреждениями, органами управления государственными внебюджетными фондами	601	01	13	13 1 03 11010	100	9 007 735,96
Закупка товаров, работ и услуг для обеспечения государственных (муниципальных) нужд	601	01	13	13 1 03 11010	200	300 000,00
Основное мероприятие "Освещение деятельности администрации города Пятигорска и основных событий общественно-политической жизни города-курорта Пятигорска"	601	01	13	13 1 05 00000	-	14 900 000,00
Размещение информационных материалов в средствах массовой информации	601	01	13	13 1 05 20160	-	14 900 000,00
Закупка товаров, работ и услуг для обеспечения государственных (муниципальных) нужд	601	01	13	13 1 05 20160	200	14 900 000,00
Подпрограмма "Развитие муниципальной службы и противодействие коррупции в городе-курорте Пятигорске"	601	01	13	13 2 00 00000	-	135 000,00
Основное мероприятие "Освещение сведений о борьбе с коррупцией на территории города-курорта Пятигорска"	601	01	13	13 2 02 00000	-	135 000,00
Реализация мероприятий, направленных на противодействие коррупции	601	01	13	13 2 02 20140	-	135 000,00
Закупка товаров, работ и услуг для обеспечения государственных (муниципальных) нужд	601	01	13	13 2 02 20140	200	135 000,00
Подпрограмма "Повышение качества предоставления государственных и муниципальных услуг"	601	01	13	13 3 00 00000	-	39 871 367,00
Основное мероприятие "Повышение доступности государственных и муниципальных услуг, предоставляемых по принципу "одного окна"	601	01	13	13 3 01 00000	-	39 871 367,00
Расходы на обеспечение деятельности (оказание услуг) муниципальных учреждений	601	01	13	13 3 01 11010	-	39 871 367,00
Предоставление субсидий бюджетным, автономным учреждениям и иным некоммерческим организациям	601	01	13	13 3 01 11010	600	39 871 367,00
Подпрограмма "Обеспечение реализации программы "Развитие информационного общества, оптимизация муниципальной службы и повышение качества предоставления государственных и муниципальных услуг в городе-курорте Пятигорске и общепрограммные мероприятия"	601	01	13	13 4 00 00000	-	46 666 595,16
Основное мероприятие "Обеспечение реализации Программы"	601	01	13	13 4 01 00000	-	46 666 595,16
Расходы на обеспечение деятельности (оказание услуг) муниципальных учреждений	601	01	13	13 4 01 11010	-	46 646 595,16

(Продолжение на 32-й стр.)

Расходы на выплаты персоналу в целях обеспечения выполнения функций государственными (муниципальными) органами, казенными учреждениями, органами управления государственными внебюджетными фондами	601	01	13	13 4 01 11010	100	26 822 243,19
Закупка товаров, работ и услуг для обеспечения государственных (муниципальных) нужд	601	01	13	13 4 01 11010	200	18 568 426,00
Иные бюджетные ассигнования	601	01	13	13 4 01 11010	800	1 255 925,97
Организация профессиональной переподготовки и повышения квалификации	601	01	13	13 4 01 20120	-	20 000,00
Закупка товаров, работ и услуг для обеспечения государственных (муниципальных) нужд	601	01	13	13 4 01 20120	200	20 000,00
Непрограммные расходы в рамках обеспечения деятельности администрации города Пятигорска	601	01	13	71 0 00 00000	-	3 205 240,00
Обеспечение деятельности администрации города Пятигорска	601	01	13	71 1 00 00000	-	3 205 240,00
Резервирование средств	601	01	13	71 1 00 20010	-	1 000 000,00
Иные бюджетные ассигнования	601	01	13	71 1 00 20010	800	1 000 000,00
Прочие расходы на выполнение других обязательств органов местного самоуправления	601	01	13	71 1 00 20190	-	400 000,00
Закупка товаров, работ и услуг для обеспечения государственных (муниципальных) нужд	601	01	13	71 1 00 20190	200	400 000,00
Обеспечение деятельности депутатов Думы Ставропольского края и их помощников в избирательном округе	601	01	13	71 1 00 76610	-	1 802 240,00
Расходы на выплаты персоналу в целях обеспечения выполнения функций государственными (муниципальными) органами, казенными учреждениями, органами управления государственными внебюджетными фондами	601	01	13	71 1 00 76610	100	1 802 240,00
Осуществление отдельных государственных полномочий Ставропольского края по созданию административных комиссий	601	01	13	71 1 00 76930	-	3 000,00
Закупка товаров, работ и услуг для обеспечения государственных (муниципальных) нужд	601	01	13	71 1 00 76930	200	3 000,00
Непрограммные расходы в рамках обеспечения деятельности органов местного самоуправления города Пятигорска	601	01	13	72 0 00 00000	-	422 132,00
Обеспечение деятельности органов местного самоуправления города Пятигорска	601	01	13	72 1 00 00000	-	422 132,00
Прочие расходы на выполнение других обязательств органов местного самоуправления	601	01	13	72 1 00 20190	-	422 132,00
Иные бюджетные ассигнования	601	01	13	72 1 00 20190	800	422 132,00
НАЦИОНАЛЬНАЯ ЭКОНОМИКА	601	04	-	-	-	35 798 667,00
Другие вопросы в области национальной экономики	601	04	12	-	-	35 798 667,00
Муниципальная программа города-курорта Пятигорска "Развитие жилищно-коммунального хозяйства, градостроительства, строительства и архитектуры"	601	04	12	03 0 00 00000	-	34 718 667,00
Подпрограмма "Развитие градостроительства, строительства и архитектуры, и улучшение жилищных условий жителей города-курорта Пятигорска"	601	04	12	03 1 00 00000	-	34 718 667,00
Основное мероприятие "Выполнение отдельных функций в области строительства и архитектуры"	601	04	12	03 1 01 00000	-	34 718 667,00
Прочие расходы на выполнение других обязательств органов местного самоуправления	601	04	12	03 1 01 20190	-	34 718 667,00
Закупка товаров, работ и услуг для обеспечения государственных (муниципальных) нужд	601	04	12	03 1 01 20190	200	34 718 667,00
Муниципальная программа города-курорта Пятигорска "Модернизация экономики, развитие малого и среднего бизнеса, курорта и туризма, энергетики, промышленности и улучшение инвестиционного климата"	601	04	12	11 0 00 00000	-	1 080 000,00
Подпрограмма "Развитие малого и среднего предпринимательства в городе-курорте Пятигорске"	601	04	12	11 1 00 00000	-	710 000,00
Основное мероприятие "Поддержка субъектов малого и среднего предпринимательства города-курорта Пятигорска"	601	04	12	11 1 01 00000	-	710 000,00
Развитие системы информационной поддержки субъектов малого и среднего предпринимательства	601	04	12	11 1 01 24010	-	130 000,00
Закупка товаров, работ и услуг для обеспечения государственных (муниципальных) нужд	601	04	12	11 1 01 24010	200	130 000,00
Развитие предпринимательской инициативы и повышение общественной значимости предпринимательской деятельности	601	04	12	11 1 01 24060	-	80 000,00
Закупка товаров, работ и услуг для обеспечения государственных (муниципальных) нужд	601	04	12	11 1 01 24060	200	80 000,00
Субсидии на возмещение затрат субъектов малого и среднего предпринимательства, осуществляющих деятельность в сфере социального предпринимательства	601	04	12	11 1 01 24130	-	500 000,00
Иные бюджетные ассигнования	601	04	12	11 1 01 24130	800	500 000,00
Подпрограмма "Развитие курорта и туризма в городе-курорте Пятигорске"	601	04	12	11 2 00 00000	-	370 000,00
Основное мероприятие "Повышение доступности туризма в городе-курорте Пятигорске и развитие его инфраструктуры"	601	04	12	11 2 01 00000	-	370 000,00
Разработка и продвижение курортно-туристического продукта города-курорта Пятигорска	601	04	12	11 2 01 24070	-	70 000,00
Закупка товаров, работ и услуг для обеспечения государственных (муниципальных) нужд	601	04	12	11 2 01 24070	200	70 000,00
Субсидии на поддержку инициативы в развитии туристического продукта города-курорта Пятигорска	601	04	12	11 2 01 24120	-	300 000,00
Иные бюджетные ассигнования	601	04	12	11 2 01 24120	800	300 000,00
СОЦИАЛЬНАЯ ПОЛИТИКА	601	10	-	-	-	2 236 660,00
Социальное обеспечение населения	601	10	03	-	-	2 236 660,00
Муниципальная программа города-курорта Пятигорска "Социальная поддержка граждан"	601	10	03	02 0 00 00000	-	2 236 660,00
Подпрограмма "Социальная поддержка транспортного обслуживания отдельных категорий граждан на территории муниципального образования города-курорта Пятигорска"	601	10	03	02 5 00 00000	-	2 236 660,00
Основное мероприятие "Транспортное обслуживание отдельных категорий граждан"	601	10	03	02 5 01 00000	-	2 236 660,00
Субсидии на возмещение недополученных доходов транспортным предприятиям, оказывающим услуги по перевозке пассажиров наземным электрическим транспортом на территории города-курорта Пятигорска, связанных с реализацией льготных месячных проездных билетов (льготной активацией электронной транспортной карты) отдельным категориям граждан	601	10	03	02 5 01 80090	-	2 000 000,00
Иные бюджетные ассигнования	601	10	03	02 5 01 80090	800	2 000 000,00
Субсидии на возмещения недополученных доходов транспортным предприятиям, оказывающим услуги по перевозке пассажиров наземным электрическим транспортом на территории города-курорта Пятигорска, связанных с предоставлением права бесплатного (льготного) проезда в наземном электрическом транспорте участникам (инвалидам) Великой Отечественной войны	601	10	03	02 5 01 80110	-	180 000,00
Иные бюджетные ассигнования	601	10	03	02 5 01 80110	800	180 000,00
Субсидии на возмещения недополученных доходов транспортным предприятиям, оказывающим услуги по перевозке пассажиров городским пассажирским автобусным транспортом на территории города-курорта Пятигорска, связанных с предоставлением права бесплатного (льготного) проезда пассажирским автобусным транспортом участникам (инвалидам) Великой Отечественной войны	601	10	03	02 5 01 80120	-	21 660,00
Иные бюджетные ассигнования	601	10	03	02 5 01 80120	800	21 660,00
Субсидии на возмещение недополученных доходов транспортным предприятиям, оказывающим услуги по перевозке пассажиров городским пассажирским автобусным транспортом на территории города-курорта Пятигорска, связанных с реализацией льготных месячных проездных билетов (льготной активацией электронной транспортной карты) отдельным категориям граждан	601	10	03	02 5 01 80130	-	35 000,00
Иные бюджетные ассигнования	601	10	03	02 5 01 80130	800	35 000,00
Муниципальное учреждение "Управление имущественных отношений администрации города Пятигорска"	602	-	-	-	-	61 378 007,00
ОБЩЕГОСУДАРСТВЕННЫЕ ВОПРОСЫ	602	01	-	-	-	43 310 457,00
Другие общегосударственные вопросы	602	01	13	-	-	43 310 457,00
Муниципальная программа города-курорта Пятигорска "Управление имуществом"	602	01	13	10 0 00 00000	-	43 310 457,00
Подпрограмма "Управление, распоряжение и использование муниципального имущества"	602	01	13	10 1 00 00000	-	5 085 107,00
Основное мероприятие "Управление собственностью муниципального образования города-курорта Пятигорска в области имущественных отношений"	602	01	13	10 1 01 00000	-	5 085 107,00
Размещение информационных материалов в средствах массовой информации	602	01	13	10 1 01 20160	-	200 000,00
Закупка товаров, работ и услуг для обеспечения государственных (муниципальных) нужд	602	01	13	10 1 01 20160	200	200 000,00
Мероприятия по регистрации прав и оценке муниципального имущества, оформление технических и кадастровых паспортов, оплата услуг аудиторских фирм и иное регулирование отношений по муниципальной собственности	602	01	13	10 1 01 22010	-	288 932,50
Закупка товаров, работ и услуг для обеспечения государственных (муниципальных) нужд	602	01	13	10 1 01 22010	200	277 900,00
Иные бюджетные ассигнования	602	01	13	10 1 01 22010	800	11 032,50
Мероприятия по приватизации муниципального имущества, в том числе уплата НДС по приватизированному имуществу	602	01	13	10 1 01 22030	-	2 101 000,00
Закупка товаров, работ и услуг для обеспечения государственных (муниципальных) нужд	602	01	13	10 1 01 22030	200	101 000,00
Иные бюджетные ассигнования	602	01	13	10 1 01 22030	800	2 000 000,00
Выполнение других обязательств,связанных с муниципальным имуществом, в том числе содержание	602	01	13	10 1 01 22040	-	2 495 174,50
Закупка товаров, работ и услуг для обеспечения государственных (муниципальных) нужд	602	01	13	10 1 01 22040	200	2 484 160,00
Иные бюджетные ассигнования	602	01	13	10 1 01 22040	800	11 014,50
Подпрограмма "Обеспечение реализации программы и общепрограммные мероприятия"	602	01	13	10 3 00 00000	-	38 225 350,00
Основное мероприятие "Обеспечение реализации Программы"	602	01	13	10 3 01 00000	-	38 225 350,00
Расходы на обеспечение функций органов местного самоуправления города Пятигорска	602	01	13	10 3 01 10010	-	26 219 918,00
Расходы на выплаты персоналу в целях обеспечения выполнения функций государственными (муниципальными) органами, казенными учреждениями, органами управления государственными внебюджетными фондами	602	01	13	10 3 01 10010	100	25 381 336,23
Закупка товаров, работ и услуг для обеспечения государственных (муниципальных) нужд	602	01	13	10 3 01 10010	200	838 581,77
Расходы на обеспечение деятельности (оказание услуг) муниципальных учреждений	602	01	13	10 3 01 11010	-	11 995 432,00
Расходы на выплаты персоналу в целях обеспечения выполнения функций государственными (муниципальными) органами, казенными учреждениями, органами управления государственными внебюджетными фондами	602	01	13	10 3 01 11010	100	11 135 117,00
Закупка товаров, работ и услуг для обеспечения государственных (муниципальных) нужд	602	01	13	10 3 01 11010	200	853 200,00
Иные бюджетные ассигнования	602	01	13	10 3 01 11010	800	7 115,00
Организация профессиональной переподготовки и повышения квалификации	602	01	13	10 3 01 20120	-	10 000,00
Закупка товаров, работ и услуг для обеспечения государственных (муниципальных) нужд	602	01	13	10 3 01 20120	200	10 000,00
НАЦИОНАЛЬНАЯ ЭКОНОМИКА	602	04	-	-	-	1 886 000,00
Другие вопросы в области национальной экономики	602	04	12	-	-	1 886 000,00
Муниципальная программа города-курорта Пятигорска "Управление имуществом"	602	04	12	10 0 00 00000	-	1 886 000,00
Подпрограмма "Управление, распоряжение и использование земельных участков"	602	04	12	10 2 00 00000	-	1 886 000,00
Основное мероприятие "Управление собственностью муниципального образования города-курорта Пятигорска в области земельных отношений"	602	04	12	10 2 01 00000	-	1 886 000,00
Мероприятия по землеустройству и землепользованию	602	04	12	10 2 01 22080	-	1 886 000,00
Закупка товаров, работ и услуг для обеспечения государственных (муниципальных) нужд	602	04	12	10 2 01 22080	200	1 886 000,00
ЖИЛИЩНО-КОММУНАЛЬНОЕ ХОЗЯЙСТВО	602	05	-	-	-	2 500 000,00
Жилищное хозяйство	602	05	01	-	-	2 500 000,00
Муниципальная программа города-курорта Пятигорска "Управление имуществом"	602	05	01	10 0 00 00000	-	2 500 000,00
Подпрограмма "Управление, распоряжение и использование муниципального имущества"	602	05	01	10 1 00 00000	-	2 500 000,00
Основное мероприятие "Управление собственностью муниципального образования города-курорта Пятигорска в области имущественных отношений"	602	05	01	10 1 01 00000	-	2 500 000,00
Взносы на капитальный ремонт общего имущества в МКД, уплачиваемые по помещениям, находящимся в муниципальной собственности	602	05	01	10 1 01 22070	-	2 500 000,00
Закупка товаров, работ и услуг для обеспечения государственных (муниципальных) нужд	602	05	01	10 1 01 22070	200	2 500 000,00
СОЦИАЛЬНАЯ ПОЛИТИКА	602	10	-	-	-	13 681 550,00
Охрана семьи и детства	602	10	04	-	-	13 681 550,00
Муниципальная программа города-курорта Пятигорска "Развитие жилищно-коммунального хозяйства, градостроительства, строительства и архитектуры"	602	10	04	03 0 00 00000	-	13 681 550,00
Подпрограмма "Развитие градостроительства, строительства и архитектуры, и улучшение жилищных условий жителей города-курорта Пятигорска"	602	10	04	03 1 00 00000	-	13 681 550,00
Основное мероприятие "Улучшение жилищных условий молодых семей"	602	10	04	03 1 03 00000	-	13 681 550,00
Предоставление молодым семьям социальных выплат на приобретение (строительство) жилья	602	10	04	03 1 03 L4970	-	9 135 600,00
Социальное обеспечение и иные выплаты населению	602	10	04	03 1 03 L4970	300	9 135 600,00
Предоставление молодым семьям социальных выплат на приобретение (строительство) жилья, нуждающимся в улучшении жилищных условий, имеющим одного или двух детей, а также, не имеющим детей, социальных выплат на приобретение (строительство) жилья	602	10	04	03 1 03 S4970	-	4 545 950,00
Социальное обеспечение и иные выплаты населению	602	10	04	03 1 03 S4970	300	4 545 950,00
Муниципальное учреждение "Управление городского хозяйства, транспорта и связи администрации города Пятигорска"	603	-	-	-	-	3 116 480 869,77
ОБЩЕГОСУДАРСТВЕННЫЕ ВОПРОСЫ	603	01	-	-	-	68 787 005,01
Другие общегосударственные вопросы	603	01	13	-	-	68 787 005,01
Муниципальная программа города-курорта Пятигорска "Развитие жилищно-коммунального хозяйства, градостроительства, строительства и архитектуры"	603	01	13	03 0 00 00000	-	64 682 714,01
Подпрограмма "Обеспечение реализации муниципальной программы города-курорта Пятигорска "Развитие жилищно-коммунального хозяйства, градостроительства, строительства и архитектуры" и общепрограммные мероприятия"	603	01	13	03 3 00 00000	-	64 682 714,01
Основное мероприятие "Осуществление функций строительного контроля и деятельности в сфере архитектуры, строительства и жилищно-коммунального хозяйства"	603	01	13	03 3 02 00000	-	64 682 714,01
Расходы на обеспечение деятельности (оказание услуг) муниципальных учреждений	603	01	13	03 3 02 11010	-	64 595 714,01
Расходы на выплаты персоналу в целях обеспечения выполнения функций государственными (муниципальными) органами, казенными учреждениями, органами управления государственными внебюджетными фондами	603	01	13	03 3 02 11010	100	60 331 523,01
Закупка товаров, работ и услуг для обеспечения государственных (муниципальных) нужд	603	01	13	03 3 02 11010	200	4 247 088,04
Иные бюджетные ассигнования	603	01	13	03 3 02 11010	800	17 102,96
Расходы на оформление допуска для осуществления функций заказчика	603	01	13	03 3 02 26070	-	87 000,00
Закупка товаров, работ и услуг для обеспечения государственных (муниципальных) нужд	603	01	13	03 3 02 26070	200	15 000,00
Иные бюджетные ассигнования	603	01	13	03 3 02 26070	800	72 000,00
Муниципальная программа города-курорта Пятигорска "Управление имуществом"	603	01	13	10 0 00 00000	-	4 104 291,00
Подпрограмма "Управление, распоряжение и использование земельных участков"	603	01	13	10 2 00 00000	-	4 104 291,00
Основное мероприятие "Управление собственностью муниципального образования города-курорта Пятигорска в области земельных отношений"	603	01	13	10 2 01 00000	-	4 104 291,00
Выполнение других обязательств,связанных с муниципальным имуществом, в том числе содержание	603	01	13	10 2 01 22040	-	4 104 291,00
Иные бюджетные ассигнования	603	01	13	10 2 01 22040	800	4 104 291,00
НАЦИОНАЛЬНАЯ БЕЗОПАСНОСТЬ И ПРАВООХРАНИТЕЛЬНАЯ ДЕЯТЕЛЬНОСТЬ	603	03	-	-	-	100 000,00
Защита населения и территории от чрезвычайных ситуаций природного и техногенного характера, пожарная безопасность	603	03	10	-	-	100 000,00
Муниципальная программа города-курорта Пятигорска "Экология и охрана окружающей среды"	603	03	10	06 0 00 00000	-	100 000,00
Подпрограмма "Охрана окружающей среды и обеспечение экологической безопасности жителей города-курорта Пятигорска"	603	03	10	06 1 00 00000	-	100 000,00
Основное мероприятие "Проведение мероприятий по предупреждению возникновения чрезвычайных ситуаций"	603	03	10	06 1 06 00000	-	100 000,00
Содержание и ремонт ливневой канализации для защиты населения и территории от чрезвычайных ситуаций природного и техногенного характера	603	03	10	06 1 06 23070	-	100 000,00
Закупка товаров, работ и услуг для обеспечения государственных (муниципальных) нужд	603	03	10	06 1 06 23070	200	100 000,00
НАЦИОНАЛЬНАЯ ЭКОНОМИКА	603	04	-	-	-	513 114 048,00
Водное хозяйство	603	04	06	-	-	355 480,00
Муниципальная программа города-курорта Пятигорска "Экология и охрана окружающей среды"	603	04	06	06 0 00 00000	-	355 480,00
Подпрограмма "Охрана окружающей среды и обеспечение экологической безопасности жителей города-курорта Пятигорска"	603	04	06	06 1 00 00000	-	355 480,00
Основное мероприятие "Охрана водных ресурсов"	603	04	06	06 1 02 00000	-	355 480,00
Выполнение химического анализа сточных и природных вод	603	04	06	06 1 02 23030	-	255 480,00
Закупка товаров, работ и услуг для обеспечения государственных (муниципальных) нужд	603	04	06	06 1 02 23030	200	255 480,00
Берегоукрепительные работы	603	04	06	06 1 02 23060	-	100 000,00
Закупка товаров, работ и услуг для обеспечения государственных (муниципальных) нужд	603	04	06	06 1 02 23060	200	100 000,00
Лесное хозяйство	603	04	07	-	-	500 000,00
Муниципальная программа города-курорта Пятигорска "Экология и охрана окружающей среды"	603	04	07	06 0 00 00000	-	500 000,00
Подпрограмма "Охрана окружающей среды и обеспечение экологической безопасности жителей города-курорта Пятигорска"	603	04	07	06 1 00 00000	-	500 000,00
Основное мероприятие "Охрана лесов и мероприятия в области озеленения"	603	04	07	06 1 03 00000	-	500 000,00
Охрана, восстановление и использование лесов	603	04	07	06 1 03 23080	-	500 000,00
Закупка товаров, работ и услуг для обеспечения государственных (муниципальных) нужд	603	04	07	06 1 03 23080	200	500 000,00
Дорожное хозяйство (дорожные фонды)	603	04	09	-	-	512 258 568,00
Муниципальная программа города-курорта Пятигорска "Развитие транспортной системы и обеспечение безопасности дорожного движения"	603	04	09	12 0 00 00000	-	512 258 568,00
Подпрограмма "Строительство, реконструкция и модернизация улично-дорожной сети в городе-курорте Пятигорске"	603	04	09	12 1 00 00000	-	165 045 474,00
Основное мероприятие "Развитие улично-дорожной сети общего пользования"	603	04	09	12 1 01 00000	-	165 045 474,00
Строительство и реконструкция автомобильных дорог общего пользования местного значения (Строительство подъездной дороги к проектируемому приюту для животных в селе Привольное, в том числе ПСД)	603	04	09	12 1 01 49012	-	6 680 792,00
Капитальные вложения в объекты государственной (муниципальной) собственности	603	04	09	12 1 01 49012	400	6 680 792,00

(Продолжение на 33-й стр.)

Выполнение инженерных изысканий и подготовка проектной документации на строительство (реконструкцию) автомобильных дорог общего пользования местного значения муниципальных образований, расположенных в границах региона Кавказских Минеральных Вод (Строительство путепровода по ул.Мира в г.Пятигорске (проектно-изыскательские работы)	603	04	09	12 1 01 S8703	-	41 044 216,00
Капитальные вложения в объекты государственной (муниципальной) собственности	603	04	09	12 1 01 S8703	400	41 044 216,00
Строительство (реконструкция) автомобильных дорог общего пользования местного значения в целях реализации новых инвестиционных проектов за счет высвобождаемых средств бюджета Ставропольского края в результате снижения объема погашения задолженности Ставропольского края перед Российской Федерацией по бюджетным кредитам (Строительство автомобильной дороги в городе-курорте Пятигорске к музею "Россия - моя история")	603	04	09	12 1 01 S8881	-	117 320 466,00
Капитальные вложения в объекты государственной (муниципальной) собственности	603	04	09	12 1 01 S8881	400	117 320 466,00
Подпрограмма "Ремонт и содержание покрытия дорог, тротуаров, путепроводов, мостов, подвесных пешеходных и подземных переходов в городе-курорте Пятигорске"	603	04	09	12 2 00 00000	-	327 241 551,00
Основное мероприятие "Поддержка дорожной деятельности в отношении автомобильных дорог (улиц) общего пользования местного значения"	603	04	09	12 2 01 00000	-	327 241 551,00
Реализация мероприятий по развитию транспортной системы и обеспечению безопасности дорожного движения по наказам избирателей	603	04	09	12 2 01 29010	-	16 500 000,00
Закупка товаров, работ и услуг для обеспечения государственных (муниципальных) нужд	603	04	09	12 2 01 29010	200	16 500 000,00
Ремонт и содержание автомобильных дорог местного значения	603	04	09	12 2 01 29020	-	31 387 675,00
Закупка товаров, работ и услуг для обеспечения государственных (муниципальных) нужд	603	04	09	12 2 01 29020	200	31 387 675,00
Капитальный ремонт и ремонт автомобильных дорог общего пользования местного значения муниципальных округов и городских округов	603	04	09	12 2 01 S8660	-	279 353 876,00
Закупка товаров, работ и услуг для обеспечения государственных (муниципальных) нужд	603	04	09	12 2 01 S8660	200	279 353 876,00
Подпрограмма "Ремонт, сооружение, восстановление, очистка и содержание ливневых канализаций в городе-курорте Пятигорске"	603	04	09	12 3 00 00000	-	5 438 700,00
Основное мероприятие "Предупреждение возникновения угрозы затопления улично-дорожной сети города-курорта Пятигорска"	603	04	09	12 3 01 00000	-	5 438 700,00
Реализация мероприятий по развитию транспортной системы и обеспечению безопасности дорожного движения по наказам избирателей	603	04	09	12 3 01 29010	-	10,00
Закупка товаров, работ и услуг для обеспечения государственных (муниципальных) нужд	603	04	09	12 3 01 29010	200	10,00
Ремонт, сооружение, восстановление и содержание ливневых канализаций в городе-курорте Пятигорске	603	04	09	12 3 01 29030	-	5 438 690,00
Закупка товаров, работ и услуг для обеспечения государственных (муниципальных) нужд	603	04	09	12 3 01 29030	200	5 438 690,00
Подпрограмма "Диагностика, обследование, паспортизация и изготовление технических планов автомобильных дорог (улиц) местного значения"	603	04	09	12 4 00 00000	-	2 543 147,00
Основное мероприятие "Обеспечение учета в отношении автомобильных дорог (улиц) местного значения"	603	04	09	12 4 01 00000	-	2 543 147,00
Диагностика, обследование и паспортизация улично-дорожной сети	603	04	09	12 4 01 29040	-	2 543 147,00
Закупка товаров, работ и услуг для обеспечения государственных (муниципальных) нужд	603	04	09	12 4 01 29040	200	2 543 147,00
Подпрограмма "Повышение безопасности дорожного движения в городе-курорте Пятигорске"	603	04	09	12 5 00 00000	-	11 989 696,00
Основное мероприятие "Обеспечение безопасности дорожного движения в отношении автомобильных дорог (улиц) местного значения"	603	04	09	12 5 01 00000	-	11 989 696,00
Устройство и содержание объектов улично-дорожной сети	603	04	09	12 5 01 29060	-	11 989 696,00
Закупка товаров, работ и услуг для обеспечения государственных (муниципальных) нужд	603	04	09	12 5 01 29060	200	11 989 696,00
ЖИЛИЩНО-КОММУНАЛЬНОЕ ХОЗЯЙСТВО	603	05	-	-	-	1 250 980 675,76
Жилищное хозяйство	603	05	01	-	-	345 943 106,00
Муниципальная программа города-курорта Пятигорска "Развитие жилищно-коммунального хозяйства, градостроительства, строительства и архитектуры"	603	05	01	03 0 00 00000	-	345 943 106,00
Подпрограмма "Развитие градостроительства, строительства и архитектуры, и улучшение жилищных условий жителей города-курорта Пятигорска"	603	05	01	03 1 00 00000	-	345 943 106,00
Основное мероприятие "Улучшение жилищных условий жителей города-курорта Пятигорска"	603	05	01	03 1 04 00000	-	1 000 000,00
Обеспечение мероприятий по капитальному ремонту многоквартирных домов за счет средств, полученных от государственной корпорации - Фонда содействия реформированию жилищно-коммунального хозяйства	603	05	01	03 1 04 77890	-	1 000 000,00
Иные бюджетные ассигнования	603	05	01	03 1 04 77890	800	1 000 000,00
Реализация регионального проекта "Обеспечение устойчивого сокращения непригодного для проживания жилищного фонда"	603	05	01	03 1 F3 00000	-	344 943 106,00
Обеспечение мероприятий по переселению граждан из аварийного жилищного фонда, в том числе переселению граждан из аварийного жилищного фонда с учетом необходимости развития малоэтажного жилищного строительства, за счет средств государственной корпорации - Фонда содействия реформированию жилищно-коммунального хозяйства.	603	05	01	03 1 F3 67483	-	122 216 077,00
Капитальные вложения в объекты государственной (муниципальной) собственности	603	05	01	03 1 F3 67483	400	122 216 077,00
Обеспечение мероприятий по переселению граждан из аварийного жилищного фонда, в том числе переселению граждан из аварийного жилищного фонда с учетом необходимости развития малоэтажного жилищного строительства, за счет средств краевого бюджета	603	05	01	03 1 F3 67484	-	1 111 057,00
Капитальные вложения в объекты государственной (муниципальной) собственности	603	05	01	03 1 F3 67484	400	1 111 057,00
Обеспечение мероприятий по переселению граждан из аварийного жилищного фонда, в том числе переселению граждан из аварийного жилищного фонда с учетом необходимости развития малоэтажного жилищного строительства, за счет средств местного бюджета	603	05	01	03 1 F3 6748S	-	4 179 678,00
Капитальные вложения в объекты государственной (муниципальной) собственности	603	05	01	03 1 F3 6748S	400	4 179 678,00
Обеспечение мероприятий по предоставлению дополнительной площади жилья при переселении граждан из аварийного жилищного фонда, в том числе переселению граждан из аварийного жилищного фонда с учетом необходимости развития малоэтажного жилищного строительства	603	05	01	03 1 F3 S6580	-	43 232 280,00
Капитальные вложения в объекты государственной (муниципальной) собственности	603	05	01	03 1 F3 S6580	400	43 232 280,00
Обеспечение мероприятий на оплату превышения стоимости строительства одного квадратного метра общей площади жилого помещения при переселении граждан из аварийного жилищного фонда, в том числе переселении граждан из аварийного жилищного фонда с учетом необходимости развития малоэтажного жилищного строительства	603	05	01	03 1 F3 S8670	-	174 204 014,00
Капитальные вложения в объекты государственной (муниципальной) собственности	603	05	01	03 1 F3 S8670	400	174 204 014,00
Коммунальное хозяйство	603	05	02	-	-	48 552 950,00
Муниципальная программа города-курорта Пятигорска "Развитие жилищно-коммунального хозяйства, градостроительства, строительства и архитектуры"	603	05	02	03 0 00 00000	-	48 552 950,00
Подпрограмма "Развитие жилищно-коммунального хозяйства в городе-курорте Пятигорске"	603	05	02	03 2 00 00000	-	48 552 950,00
Основное мероприятие "Реконструкция и строительство ливневой канализации в г. Пятигорске Ставропольского края. Ливневой коллектор К-2 Огородная"	603	05	02	03 2 05 00000	-	48 552 950,00
Капитальные вложения в объекты коммунальной и инженерной инфраструктуры муниципальных образований (обеспечение ввода объектов в эксплуатацию)	603	05	02	03 2 05 S1131	-	48 552 950,00
Капитальные вложения в объекты государственной (муниципальной) собственности	603	05	02	03 2 05 S1131	400	48 552 950,00
Благоустройство	603	05	03	-	-	834 762 350,06
Муниципальная программа города-курорта Пятигорска "Развитие жилищно-коммунального хозяйства, градостроительства, строительства и архитектуры"	603	05	03	03 0 00 00000	-	306 648 035,00
Подпрограмма "Развитие жилищно-коммунального хозяйства в городе-курорте Пятигорске"	603	05	03	03 2 00 00000	-	306 648 035,00
Основное мероприятие "Выполнение отдельных функций в области жилищно-коммунального хозяйства"	603	05	03	03 2 01 00000	-	101 142 495,00
Уличное освещение	603	05	03	03 2 01 26010	-	93 048 565,00
Закупка товаров, работ и услуг для обеспечения государственных (муниципальных) нужд	603	05	03	03 2 01 26010	200	93 048 565,00
Организация и содержание мест захоронения	603	05	03	03 2 01 26020	-	3 656 935,00
Закупка товаров, работ и услуг для обеспечения государственных (муниципальных) нужд	603	05	03	03 2 01 26020	200	3 656 935,00
Прочие мероприятия по благоустройству территорий города	603	05	03	03 2 01 26050	-	4 436 995,00
Закупка товаров, работ и услуг для обеспечения государственных (муниципальных) нужд	603	05	03	03 2 01 26050	200	4 436 995,00
Основное мероприятие "Обустройство мест массового отдыха"	603	05	03	03 2 04 00000	-	205 505 540,00
Содержание, ремонт и реконструкция фонтанов	603	05	03	03 2 04 23200	-	4 969 200,00
Закупка товаров, работ и услуг для обеспечения государственных (муниципальных) нужд	603	05	03	03 2 04 23200	200	4 969 200,00
Реализация мероприятий по благоустройству территорий в муниципальных округах и городских округах	603	05	03	03 2 04 S8560	-	200 536 340,00
Закупка товаров, работ и услуг для обеспечения государственных (муниципальных) нужд	603	05	03	03 2 04 S8560	200	200 536 340,00
Муниципальная программа города-курорта Пятигорска "Экология и охрана окружающей среды"	603	05	03	06 0 00 00000	-	259 353 328,06
Подпрограмма "Охрана окружающей среды и обеспечение экологической безопасности жителей города-курорта Пятигорска"	603	05	03	06 1 00 00000	-	258 283 328,06
Основное мероприятие "Охрана лесов и мероприятия в области озеленения"	603	05	03	06 1 03 00000	-	100 512 928,06
Озеленение (содержание и ремонт зеленых насаждений, малых архитектурных форм, валка (обрезка) сухих и аварийных деревьев, кошение газонов, переработка древесных остатков садово-паркового хозяйства до фракции щепы)	603	05	03	06 1 03 23090	-	100 512 928,06
Закупка товаров, работ и услуг для обеспечения государственных (муниципальных) нужд	603	05	03	06 1 03 23090	200	100 512 928,06
Основное мероприятие "Улучшение экологии окружающей среды"	603	05	03	06 1 04 00000	-	157 770 400,00
Санитарно-гигиенические истребительные акарицидные мероприятия	603	05	03	06 1 04 23140	-	500 000,00
Закупка товаров, работ и услуг для обеспечения государственных (муниципальных) нужд	603	05	03	06 1 04 23140	200	500 000,00
Организация субботников	603	05	03	06 1 04 23160	-	371 288,00
Закупка товаров, работ и услуг для обеспечения государственных (муниципальных) нужд	603	05	03	06 1 04 23160	200	371 288,00
Санитарная очистка территории города	603	05	03	06 1 04 23170	-	156 350 159,00
Закупка товаров, работ и услуг для обеспечения государственных (муниципальных) нужд	603	05	03	06 1 04 23170	200	156 350 159,00
Организация мероприятий при осуществлении деятельности по обращению с животными без владельцев	603	05	03	06 1 04 77150	-	548 953,00
Закупка товаров, работ и услуг для обеспечения государственных (муниципальных) нужд	603	05	03	06 1 04 77150	200	548 953,00
Подпрограмма "Ликвидация карантинного сорняка (амброзии) на территории города-курорта Пятигорска"	603	05	03	06 2 00 00000	-	1 070 000,00
Основное мероприятие "Проведение карантинных мероприятий по ликвидации сорняка (амброзии)"	603	05	03	06 2 01 00000	-	1 070 000,00
Ликвидация карантинных растений (амброзии) химическим способом	603	05	03	06 2 01 23210	-	1 070 000,00
Закупка товаров, работ и услуг для обеспечения государственных (муниципальных) нужд	603	05	03	06 2 01 23210	200	1 070 000,00
Муниципальная программа города-курорта Пятигорска "Модернизация экономики, развитие малого и среднего бизнеса, курорта и туризма, энергетики, промышленности и улучшение инвестиционного климата"	603	05	03	11 0 00 00000	-	223 760 987,00
Подпрограмма "Развитие курорта и туризма в городе-курорте Пятигорске"	603	05	03	11 2 00 00000	-	223 760 987,00
Основное мероприятие "Повышение доступности туризма в городе-курорте Пятигорске и развитие его инфраструктуры"	603	05	03	11 2 01 00000	-	2 000 000,00
Создание и обслуживание архитектурно-художественных объектов туристического притяжения	603	05	03	11 2 01 24050	-	2 000 000,00
Закупка товаров, работ и услуг для обеспечения государственных (муниципальных) нужд	603	05	03	11 2 01 24050	200	2 000 000,00
Основное мероприятие "Благоустройство курортно-исторической зоны города-курорта Пятигорска (в т. ч. ПСД)"	603	05	03	11 2 05 00000	-	221 760 987,00
Реализация мероприятий по социально-экономическому развитию Ставропольского края ("Благоустройство курортной зоны города-курорта Пятигорска.I этап.")	603	05	03	11 2 05 L5233	-	166 204 987,00
Закупка товаров, работ и услуг для обеспечения государственных (муниципальных) нужд	603	05	03	11 2 05 L5233	200	166 204 987,00
Финансовое обеспечение (возмещение) затрат, связанных с выполнением инженерных изысканий и подготовкой (приобретением) проектной документации на строительство (реконструкцию, техническое перевооружение) объектов капитального строительства, городских округов Ставропольского края, имеющих статус городов-курортов	603	05	03	11 2 05 S8690	-	55 556 000,00
Капитальные вложения в объекты государственной (муниципальной) собственности	603	05	03	11 2 05 S8690	400	55 556 000,00
Муниципальная программа города-курорта Пятигорска "Формирование современной городской среды" на 2018-2024 годы	603	05	03	14 0 00 00000	-	45 000 000,00
Подпрограмма "Современная городская среда в городе-курорте Пятигорске"	603	05	03	14 1 00 00000	-	45 000 000,00
Реализация регионального проекта "Формирование комфортной городской среды"	603	05	03	14 1 F2 00000	-	45 000 000,00
Реализация программ формирования современной городской среды	603	05	03	14 1 F2 55550	-	45 000 000,00
Закупка товаров, работ и услуг для обеспечения государственных (муниципальных) нужд	603	05	03	14 1 F2 55550	200	45 000 000,00
Другие вопросы в области жилищно-коммунального хозяйства	603	05	05	-	-	21 722 269,70
Муниципальная программа города-курорта Пятигорска "Развитие жилищно-коммунального хозяйства, градостроительства, строительства и архитектуры"	603	05	05	03 0 00 00000	-	21 722 269,70
Подпрограмма "Обеспечение реализации муниципальной программы города-курорта Пятигорска "Развитие жилищно-коммунального хозяйства, градостроительства, строительства и архитектуры" и общепрограммные мероприятия"	603	05	05	03 3 00 00000	-	21 722 269,70
Основное мероприятие "Обеспечение реализации Программы"	603	05	05	03 3 01 00000	-	21 722 269,70
Расходы на обеспечение функций органов местного самоуправления города Пятигорска	603	05	05	03 3 01 10010	-	21 722 269,70
Расходы на выплаты персоналу в целях обеспечения выполнения функций государственными (муниципальными) органами, казенными учреждениями, органами управления государственными внебюджетными фондами	603	05	05	03 3 01 10010	100	20 914 149,70
Закупка товаров, работ и услуг для обеспечения государственных (муниципальных) нужд	603	05	05	03 3 01 10010	200	808 120,00
ОХРАНА ОКРУЖАЮЩЕЙ СРЕДЫ	603	06	-	-	-	963 000 001,00
Сбор, удаление отходов и очистка сточных вод	603	06	02	-	-	8 000 000,00
Муниципальная программа города-курорта Пятигорска "Экология и охрана окружающей среды"	603	06	02	06 0 00 00000	-	8 000 000,00
Подпрограмма "Охрана окружающей среды и обеспечение экологической безопасности жителей города-курорта Пятигорска"	603	06	02	06 1 00 00000	-	8 000 000,00
Основное мероприятие "Обращение с отходами производства и потребления"	603	06	02	06 1 01 00000	-	8 000 000,00
Санитарная очистка территории города	603	06	02	06 1 01 23170	-	4 000 000,00
Закупка товаров, работ и услуг для обеспечения государственных (муниципальных) нужд	603	06	02	06 1 01 23170	200	4 000 000,00
Мероприятия по ликвидации несанкционированных свалок на территории города Пятигорска	603	06	02	06 1 01 23350	-	4 000 000,00
Закупка товаров, работ и услуг для обеспечения государственных (муниципальных) нужд	603	06	02	06 1 01 23350	200	4 000 000,00
Другие вопросы в области охраны окружающей среды	603	06	05	-	-	955 000 001,00
Муниципальная программа города-курорта Пятигорска "Экология и охрана окружающей среды"	603	06	05	06 0 00 00000	-	955 000 001,00
Подпрограмма "Охрана окружающей среды и обеспечение экологической безопасности жителей города-курорта Пятигорска"	603	06	05	06 1 00 00000	-	955 000 001,00
Реализация регионального проекта "Чистая страна"	603	06	05	06 1 G1 00000	-	955 000 001,00
Ликвидация несанкционированных свалок в границах городов и наиболее опасных объектов накопленного экологического вреда окружающей среде	603	06	05	06 1 G1 52420	-	955 000 001,00
Закупка товаров, работ и услуг для обеспечения государственных (муниципальных) нужд	603	06	05	06 1 G1 52420	200	955 000 001,00
ОБРАЗОВАНИЕ	603	07	-	-	-	237 882 620,00
Дошкольное образование	603	07	01	-	-	29 600 000,00
Муниципальная программа города-курорта Пятигорска "Развитие образования"	603	07	01	01 0 00 00000	-	29 600 000,00
Подпрограмма "Строительство, реконструкция объектов муниципальной собственности"	603	07	01	01 4 00 00000	-	29 600 000,00
Основное мероприятие "Строительство детского сада (5-6-ой микрорайон, ограниченный улицами Коллективная, Степная, Кочубея и р.Подкумок)"	603	07	01	01 4 05 00000	-	14 800 000,00
Финансовое обеспечение (возмещение) затрат, связанных с выполнением инженерных изысканий и подготовкой (приобретением) проектной документации на строительство (реконструкцию, техническое перевооружение) объектов капитального строительства, городских округов Ставропольского края, имеющих статус городов-курортов	603	07	01	01 4 05 S8690	-	14 800 000,00
Капитальные вложения в объекты государственной (муниципальной) собственности	603	07	01	01 4 05 S8690	400	14 800 000,00
Основное мероприятие "Строительство детского сада на 330 мест в селе Золотушка"	603	07	01	01 4 10 00000	-	14 800 000,00
Финансовое обеспечение (возмещение) затрат, связанных с выполнением инженерных изысканий и подготовкой (приобретением) проектной документации на строительство (реконструкцию, техническое перевооружение) объектов капитального строительства, городских округов Ставропольского края, имеющих статус городов-курортов	603	07	01	01 4 10 S8690	-	14 800 000,00
Капитальные вложения в объекты государственной (муниципальной) собственности	603	07	01	01 4 10 S8690	400	14 800 000,00
Общее образование	603	07	02	-	-	208 282 620,00
Муниципальная программа города-курорта Пятигорска "Развитие образования"	603	07	02	01 0 00 00000	-	208 282 620,00
Подпрограмма "Строительство, реконструкция объектов муниципальной собственности"	603	07	02	01 4 00 00000	-	208 282 620,00
Основное мероприятие "Строительство объекта "Средняя общеобразовательная школа на 1550 мест по адресу: Ставропольский край, г.Пятигорск, территория 5-6 микрорайона Ново-Пятигорского жилого района в границах улиц Степная-Коллективная-Кочубея"	603	07	02	01 4 06 00000	-	24 600 000,00
Финансовое обеспечение (возмещение) затрат, связанных с выполнением инженерных изысканий и подготовкой (приобретением) проектной документации на строительство (реконструкцию, техническое перевооружение) объектов капитального строительства, городских округов Ставропольского края, имеющих статус городов-курортов	603	07	02	01 4 06 S8690	-	24 600 000,00
Капитальные вложения в объекты государственной (муниципальной) собственности	603	07	02	01 4 06 S8690	400	24 600 000,00
Основное мероприятие "Строительство спортивного зала на стадионе средней школы №6"	603	07	02	01 4 09 00000	-	12 000 000,00

(Продолжение на 34-й стр.)

Финансовое обеспечение (возмещение) затрат, связанных с выполнением инженерных изысканий и подготовкой (приобретением) проектной документации на строительство (реконструкцию, техническое перевооружение) объектов капитального строительства, городских округов Ставропольского края, имеющих статус городов-курортов	603	07	02	01 4 09 S8690	-	12 000 000,00
Капитальные вложения в объекты государственной (муниципальной) собственности	603	07	02	01 4 09 S8690	400	12 000 000,00
Реализация регионального проекта "Современная школа"	603	07	02	01 4 E1 00000	-	171 682 620,00
Создание новых мест в общеобразовательных организациях в связи с ростом числа обучающихся, вызванным демографическим фактором (общеобразовательная школа на 1550 мест (5-6 мкр.) в г.Пятигорске)	603	07	02	01 4 E1 53052	-	171 682 620,00
Капитальные вложения в объекты государственной (муниципальной) собственности	603	07	02	01 4 E1 53052	400	171 682 620,00
КУЛЬТУРА, КИНЕМАТОГРАФИЯ	603	08	-	-	-	8 419 193,00
Культура	603	08	01	-	-	8 419 193,00
Муниципальная программа города-курорта Пятигорска "Сохранение и развитие культуры"	603	08	01	05 0 00 00000	-	8 419 193,00
Подпрограмма "Реализация мероприятий по сохранению и восстановлению памятников культурно-исторического наследия"	603	08	01	05 1 00 00000	-	1 419 193,00
Основное мероприятие "Проведение ремонта, восстановление и реставрация воинских захоронений, памятников и мемориальных комплексов"	603	08	01	05 1 02 00000	-	1 419 193,00
Реализация мероприятий федеральной целевой программы "Увековечение памяти погибших при защите Отечества на 2019-2024 годы"	603	08	01	05 1 02 L2990	-	1 419 193,00
Закупка товаров, работ и услуг для обеспечения государственных (муниципальных) нужд	603	08	01	05 1 02 L2990	200	1 419 193,00
Подпрограмма "Реализация мероприятий по сохранению и развитию культуры"	603	08	01	05 2 00 00000	-	7 000 000,00
Основное мероприятие "Реконструкция здания городского культурно-досугового центра по адресу: г.Пятигорск, ул. Козлова,1"	603	08	01	05 2 10 00000	-	7 000 000,00
Финансовое обеспечение (возмещение) затрат, связанных с выполнением инженерных изысканий и подготовкой (приобретением) проектной документации на строительство (реконструкцию, техническое перевооружение) объектов капитального строительства, городских округов Ставропольского края, имеющих статус городов-курортов	603	08	01	05 2 10 S8690	-	7 000 000,00
Капитальные вложения в объекты государственной (муниципальной) собственности	603	08	01	05 2 10 S8690	400	7 000 000,00
СОЦИАЛЬНАЯ ПОЛИТИКА	603	10	-	-	-	2 774 900,00
Социальное обеспечение населения	603	10	03	-	-	2 774 900,00
Муниципальная программа города-курорта Пятигорска "Социальная поддержка граждан"	603	10	03	02 0 00 00000	-	2 774 900,00
Подпрограмма "Социальное обеспечение граждан города-курорта Пятигорска"	603	10	03	02 1 00 00000	-	2 024 900,00
Основное мероприятие "Предоставление мер социальной поддержки отдельным категориям граждан"	603	10	03	02 1 01 00000	-	2 024 900,00
Субсидии специализированной службе по вопросам похоронного дела на возмещение фактически произведенных затрат в связи с оказанием ритуальных услуг по гарантированному перечню услуг по погребению	603	10	03	02 1 01 80160	-	2 024 900,00
Иные бюджетные ассигнования	603	10	03	02 1 01 80160	800	2 024 900,00
Подпрограмма "Оказание адресной помощи отдельным категориям граждан по ремонту жилых помещений, расположенных на территории муниципального образования города-курорта Пятигорска"	603	10	03	02 2 00 00000	-	750 000,00
Основное мероприятие "Ремонт жилых помещений отдельным категориям граждан"	603	10	03	02 2 01 00000	-	750 000,00
Проведение ремонта жилых помещений участникам (инвалидам) Великой Отечественной войны; бывших несовершеннолетних узников концлагерей, гетто, других мест принудительного содержания, созданных фашистами и их союзниками в период второй мировой войны; лиц, награжденных знаком "Жителю блокадного Ленинграда"; вдов (вдовцов) погибших (умерших) участников и инвалидов Великой Отечественной войны; родителей погибших участников боевых действий, постоянно проживающих на территории муниципального образования города-курорта Пятигорска	603	10	03	02 2 01 80020	-	500 000,00
Закупка товаров, работ и услуг для обеспечения государственных (муниципальных) нужд	603	10	03	02 2 01 80020	200	500 000,00
Проведение ремонта жилых помещений ветеранов (инвалидов) боевых действий, постоянно проживающих на территории муниципального образования города-курорта Пятигорска	603	10	03	02 2 01 80030	-	250 000,00
Закупка товаров, работ и услуг для обеспечения государственных (муниципальных) нужд	603	10	03	02 2 01 80030	200	250 000,00
ФИЗИЧЕСКАЯ КУЛЬТУРА И СПОРТ	603	11	-	-	-	71 422 427,00
Массовый спорт	603	11	02	-	-	71 422 427,00
Муниципальная программа города-курорта Пятигорска "Развитие физической культуры и спорта"	603	11	02	07 0 00 00000	-	71 422 427,00
Подпрограмма "Строительство, реконструкция, капитальный ремонт объектов спорта и устройство плоскостных сооружений"	603	11	02	07 2 00 00000	-	71 422 427,00
Основное мероприятие "Поддержка развития физической культуры и спорта"	603	11	02	07 2 01 00000	-	18 722 427,00
Строительство (реконструкция) объектов спорта (Реконструкция запасного поля с искусственным покрытием с подогревом на стадионе "Центральный" города Пятигорска)	603	11	02	07 2 01 S700E	-	18 722 427,00
Капитальные вложения в объекты государственной (муниципальной) собственности	603	11	02	07 2 01 S700E	400	18 722 427,00
Основное мероприятие "Реконструкция муниципального бюджетного учреждения спортивно-оздоровительный комплекс Стадион "Центральный"	603	11	02	07 2 02 00000	-	22 800 000,00
Финансовое обеспечение (возмещение) затрат, связанных с выполнением инженерных изысканий и подготовкой (приобретением) проектной документации на строительство (реконструкцию, техническое перевооружение) объектов капитального строительства, городских округов Ставропольского края, имеющих статус городов-курортов	603	11	02	07 2 02 S8690	-	22 800 000,00
Капитальные вложения в объекты государственной (муниципальной) собственности	603	11	02	07 2 02 S8690	400	22 800 000,00
Основное мероприятие "Строительство баскетбольной площадки с навесом"	603	11	02	07 2 03 00000	-	1 200 000,00
Финансовое обеспечение (возмещение) затрат, связанных с выполнением инженерных изысканий и подготовкой (приобретением) проектной документации на строительство (реконструкцию, техническое перевооружение) объектов капитального строительства, городских округов Ставропольского края, имеющих статус городов-курортов	603	11	02	07 2 03 S8690	-	1 200 000,00
Капитальные вложения в объекты государственной (муниципальной) собственности	603	11	02	07 2 03 S8690	400	1 200 000,00
Основное мероприятие "Строительство физкультурно-оздоровительного комплекса с игровым залом и бассейном"	603	11	02	07 2 04 00000	-	15 200 000,00
Финансовое обеспечение (возмещение) затрат, связанных с выполнением инженерных изысканий и подготовкой (приобретением) проектной документации на строительство (реконструкцию, техническое перевооружение) объектов капитального строительства, городских округов Ставропольского края, имеющих статус городов-курортов	603	11	02	07 2 04 S8690	-	15 200 000,00
Капитальные вложения в объекты государственной (муниципальной) собственности	603	11	02	07 2 04 S8690	400	15 200 000,00
Основное мероприятие "Строительство спортивного комплекса с 2 игровыми залами на 600 мест"	603	11	02	07 2 05 00000	-	13 500 000,00
Финансовое обеспечение (возмещение) затрат, связанных с выполнением инженерных изысканий и подготовкой (приобретением) проектной документации на строительство (реконструкцию, техническое перевооружение) объектов капитального строительства, городских округов Ставропольского края, имеющих статус городов-курортов	603	11	02	07 2 05 S8690	-	13 500 000,00
Капитальные вложения в объекты государственной (муниципальной) собственности	603	11	02	07 2 05 S8690	400	13 500 000,00
Муниципальное учреждение "Финансовое управление администрации города Пятигорска"	604	-	-	-	-	239 360 225,66
ОБЩЕГОСУДАРСТВЕННЫЕ ВОПРОСЫ	604	01	-	-	-	117 635 228,66
Обеспечение деятельности финансовых, налоговых и таможенных органов и органов финансового (финансово-бюджетного) надзора	604	01	06	-	-	35 001 239,66
Муниципальная программа города-курорта Пятигорска "Управление финансами"	604	01	06	09 0 00 00000	-	35 001 239,66
Подпрограмма "Обеспечение реализации муниципальной программы города-курорта Пятигорска "Управление финансами" и общепрограммные мероприятия"	604	01	06	09 2 00 00000	-	35 001 239,66
Основное мероприятие "Обеспечение реализации Программы"	604	01	06	09 2 01 00000	-	35 001 239,66
Расходы на обеспечение функций органов местного самоуправления города Пятигорска	604	01	06	09 2 01 10010	-	35 001 239,66
Расходы на выплаты персоналу в целях обеспечения выполнения функций государственными (муниципальными) органами, казенными учреждениями, органами управления государственными внебюджетными фондами	604	01	06	09 2 01 10010	100	33 888 597,55
Закупка товаров, работ и услуг для обеспечения государственных (муниципальных) нужд	604	01	06	09 2 01 10010	200	1 112 642,11
Резервные фонды	604	01	11	-	-	40 000 000,00
Муниципальная программа города-курорта Пятигорска "Управление финансами"	604	01	11	09 0 00 00000	-	40 000 000,00
Подпрограмма "Повышение долгосрочной сбалансированности и устойчивости бюджета города-курорта Пятигорска"	604	01	11	09 1 00 00000	-	40 000 000,00
Основное мероприятие "Формирование резервного фонда администрации города Пятигорска и резервирование средств на исполнение расходных обязательств города-курорта Пятигорска"	604	01	11	09 1 01 00000	-	40 000 000,00
Резервный фонд администрации города Пятигорска	604	01	11	09 1 01 20040	-	40 000 000,00
Иные бюджетные ассигнования	604	01	11	09 1 01 20040	800	40 000 000,00
В том числе на ликвидацию последствий чрезвычайных ситуаций						4 000 000,00
Другие общегосударственные вопросы	604	01	13	-	-	42 633 989,00

Муниципальная программа города-курорта Пятигорска "Безопасный Пятигорск"	604	01	13	08 0 00 00000	-	48 000,00
Подпрограмма "Построение и развитие АПК "Безопасный город", обеспечение безопасности жизнедеятельности населения, обеспечение пожарной безопасности муниципальных учреждений, профилактика терроризма, профилактика правонарушений в городе-курорте Пятигорске"	604	01	13	08 1 00 00000	-	48 000,00
Основное мероприятие "Обеспечение безопасности жизнедеятельности населения и обеспечение пожарной безопасности муниципальных учреждений"	604	01	13	08 1 01 00000	-	24 000,00
Обеспечение пожарной безопасности муниципальных учреждений города-курорта Пятигорска	604	01	13	08 1 01 20180	-	24 000,00
Закупка товаров, работ и услуг для обеспечения государственных (муниципальных) нужд	604	01	13	08 1 01 20180	200	24 000,00
Основное мероприятие "Профилактика терроризма и правонарушений в городе-курорте Пятигорске"	604	01	13	08 1 02 00000	-	24 000,00
Организация и обеспечение охраны в муниципальных учреждениях города-курорта Пятигорска	604	01	13	08 1 02 20170	-	24 000,00
Закупка товаров, работ и услуг для обеспечения государственных (муниципальных) нужд	604	01	13	08 1 02 20170	200	24 000,00
Муниципальная программа города-курорта Пятигорска "Управление финансами"	604	01	13	09 0 00 00000	-	42 585 989,00
Подпрограмма "Повышение долгосрочной сбалансированности и устойчивости бюджета города-курорта Пятигорска"	604	01	13	09 1 00 00000	-	42 585 989,00
Основное мероприятие "Исполнение судебных актов по искам к казне города-курорта Пятигорска"	604	01	13	09 1 02 00000	-	15 768 000,00
Оплата по исполнительным листам	604	01	13	09 1 02 20020	-	15 768 000,00
Иные бюджетные ассигнования	604	01	13	09 1 02 20020	800	15 768 000,00
Основное мероприятие "Централизованное ведение бюджетного (бухгалтерского) учета и формирование отчетности органов администрации города Пятигорска и подведомственных им муниципальных учреждений города-курорта Пятигорска"	604	01	13	09 1 04 00000	-	26 817 989,00
Расходы на обеспечение деятельности (оказание услуг) муниципальных учреждений	604	01	13	09 1 04 11010	-	26 817 989,00
Расходы на выплаты персоналу в целях обеспечения выполнения функций государственными (муниципальными) органами, казенными учреждениями, органами управления государственными внебюджетными фондами	604	01	13	09 1 04 11010	100	22 239 921,00
Закупка товаров, работ и услуг для обеспечения государственных (муниципальных) нужд	604	01	13	09 1 04 11010	200	4 570 150,00
Иные бюджетные ассигнования	604	01	13	09 1 04 11010	800	7 918,00
ОБРАЗОВАНИЕ	604	07	-	-	-	37 448 088,00
Дошкольное образование	604	07	01	-	-	18 168 706,00
Муниципальная программа города-курорта Пятигорска "Развитие образования"	604	07	01	01 0 00 00000	-	18 168 706,00
Подпрограмма "Развитие системы дошкольного образования в городе-курорте Пятигорске"	604	07	01	01 1 00 00000	-	18 168 706,00
Основное мероприятие "Обеспечение предоставления бесплатного дошкольного образования"	604	07	01	01 1 01 00000	-	18 168 706,00
Резервирование средств	604	07	01	01 1 01 20010	-	18 168 706,00
Иные бюджетные ассигнования	604	07	01	01 1 01 20010	800	18 168 706,00
Общее образование	604	07	02	-	-	14 272 227,00
Муниципальная программа города-курорта Пятигорска "Развитие образования"	604	07	02	01 0 00 00000	-	14 272 227,00
Подпрограмма "Развитие системы общего образования в городе-курорте Пятигорске"	604	07	02	01 2 00 00000	-	14 272 227,00
Основное мероприятие "Обеспечение предоставления бесплатного общего образования"	604	07	02	01 2 01 00000	-	14 272 227,00
Резервирование средств	604	07	02	01 2 01 20010	-	14 272 227,00
Иные бюджетные ассигнования	604	07	02	01 2 01 20010	800	14 272 227,00
Дополнительное образование детей	604	07	03	-	-	5 007 155,00
Муниципальная программа города-курорта Пятигорска "Развитие образования"	604	07	03	01 0 00 00000	-	5 007 155,00
Подпрограмма "Развитие дополнительного образования в городе-курорте Пятигорске"	604	07	03	01 3 00 00000	-	5 007 155,00
Основное мероприятие "Обеспечение предоставления дополнительного образования"	604	07	03	01 3 01 00000	-	3 120 045,00
Резервирование средств	604	07	03	01 3 01 20010	-	3 120 045,00
Иные бюджетные ассигнования	604	07	03	01 3 01 20010	800	3 120 045,00
Основное мероприятие "Патриотическое воспитание подрастающего поколения"	604	07	03	01 3 02 00000	-	1 887 110,00
Резервирование средств	604	07	03	01 3 02 20010	-	1 887 110,00
Иные бюджетные ассигнования	604	07	03	01 3 02 20010	800	1 887 110,00
КУЛЬТУРА, КИНЕМАТОГРАФИЯ	604	08	-	-	-	2 682 830,00
Культура	604	08	01	-	-	2 682 830,00
Муниципальная программа города-курорта Пятигорска "Сохранение и развитие культуры"	604	08	01	05 0 00 00000	-	2 682 830,00
Подпрограмма "Реализация мероприятий по сохранению и развитию культуры"	604	08	01	05 2 00 00000	-	2 682 830,00
Основное мероприятие "Осуществление библиотечного, библиографического и информационного обслуживания населения города-курорта Пятигорска"	604	08	01	05 2 01 00000	-	1 648 430,00
Резервирование средств	604	08	01	05 2 01 20010	-	1 648 430,00
Иные бюджетные ассигнования	604	08	01	05 2 01 20010	800	1 648 430,00
Основное мероприятие "Осуществление и оказание услуг культурно-досуговыми учреждениями города-курорта Пятигорска"	604	08	01	05 2 02 00000	-	1 034 400,00
Резервирование средств	604	08	01	05 2 02 20010	-	1 034 400,00
Иные бюджетные ассигнования	604	08	01	05 2 02 20010	800	1 034 400,00
ФИЗИЧЕСКАЯ КУЛЬТУРА И СПОРТ	604	11	-	-	-	6 594 079,00
Физическая культура	604	11	01	-	-	6 594 079,00
Муниципальная программа города-курорта Пятигорска "Развитие физической культуры и спорта"	604	11	01	07 0 00 00000	-	6 594 079,00
Подпрограмма "Реализация мероприятий по развитию физической культуры и спорта"	604	11	01	07 1 00 00000	-	6 594 079,00
Основное мероприятие "Обеспечение деятельности организаций, осуществляющих спортивную подготовку"	604	11	01	07 1 03 00000	-	6 594 079,00
Резервирование средств	604	11	01	07 1 03 20010	-	6 594 079,00
Иные бюджетные ассигнования	604	11	01	07 1 03 20010	800	6 594 079,00
ОБСЛУЖИВАНИЕ ГОСУДАРСТВЕННОГО (МУНИЦИПАЛЬНОГО) ДОЛГА	604	13	-	-	-	75 000 000,00
Обслуживание государственного (муниципального) внутреннего долга	604	13	01	-	-	75 000 000,00
Муниципальная программа города-курорта Пятигорска "Управление финансами"	604	13	01	09 0 00 00000	-	75 000 000,00
Подпрограмма "Повышение долгосрочной сбалансированности и устойчивости бюджета города-курорта Пятигорска"	604	13	01	09 1 00 00000	-	75 000 000,00
Основное мероприятие "Планирование объема и структуры муниципального долга города-курорта Пятигорска, расходов на его обслуживание"	604	13	01	09 1 03 00000	-	75 000 000,00
Процентные платежи по муниципальному долгу	604	13	01	09 1 03 20030	-	75 000 000,00
Обслуживание государственного (муниципального) долга	604	13	01	09 1 03 20030	700	75 000 000,00
Муниципальное учреждение "Управление образования администрации города Пятигорска"	606	-	-	-	-	2 025 350 297,05
ОБРАЗОВАНИЕ	606	07	-	-	-	1 964 344 997,05
Дошкольное образование	606	07	01	-	-	747 625 478,00
Муниципальная программа города-курорта Пятигорска "Развитие образования"	606	07	01	01 0 00 00000	-	708 596 881,00
Подпрограмма "Развитие системы дошкольного образования в городе-курорте Пятигорске"	606	07	01	01 1 00 00000	-	708 596 881,00
Основное мероприятие "Обеспечение предоставления бесплатного дошкольного образования"	606	07	01	01 1 01 00000	-	707 384 837,00
Расходы на обеспечение деятельности (оказание услуг) муниципальных учреждений	606	07	01	01 1 01 11010	-	352 014 227,00
Предоставление субсидий бюджетным, автономным учреждениям и иным некоммерческим организациям	606	07	01	01 1 01 11010	600	352 014 227,00
Обеспечение государственных гарантий реализации прав на получение общедоступного и бесплатного дошкольного образования в муниципальных дошкольных и общеобразовательных организациях и на финансовое обеспечение получения дошкольного образования в частных дошкольных и частных общеобразовательных организациях	606	07	01	01 1 01 77170	-	355 370 610,00
Предоставление субсидий бюджетным, автономным учреждениям и иным некоммерческим организациям	606	07	01	01 1 01 77170	600	355 370 610,00
Основное мероприятие "Совершенствование кадрового потенциала и социальная поддержка педагогических кадров в дошкольном образовании"	606	07	01	01 1 02 00000	-	1 174 804,00

Предоставление мер социальной поддержки по оплате жилых помещений, отопления и освещения педагогическим работникам муниципальных образовательных организаций, проживающим и работающим в сельских населенных пунктах, рабочих поселках (поселках городского типа)	606	07	01	01 1 02 76890	-	1 174 804,00
Предоставление субсидий бюджетным, автономным учреждениям и иным некоммерческим организациям	606	07	01	01 1 02 76890	600	1 174 804,00
Основное мероприятие "Проведение мероприятий в сфере дошкольного образования"	606	07	01	01 1 03 00000	-	37 240,00
Прочие мероприятия в области образования	606	07	01	01 1 03 21010	-	37 240,00
Закупка товаров, работ и услуг для обеспечения государственных (муниципальных) нужд	606	07	01	01 1 03 21010	200	14 800,00
Социальное обеспечение и иные выплаты населению	606	07	01	01 1 03 21010	300	22 440,00
Муниципальная программа города-курорта Пятигорска "Безопасный Пятигорск"	606	07	01	08 0 00 00000	-	37 195 722,00
Подпрограмма "Построение и развитие АПК "Безопасный город", обеспечение безопасности жизнедеятельности населения, обеспечение пожарной безопасности муниципальных учреждений, профилактика терроризма, профилактика правонарушений в городе-курорте Пятигорске"	606	07	01	08 1 00 00000	-	37 195 722,00
Основное мероприятие "Обеспечение безопасности жизнедеятельности населения и обеспечение пожарной безопасности муниципальных учреждений"	606	07	01	08 1 01 00000	-	1 464 000,00

(Продолжение на 35-й стр.)

Обеспечение пожарной безопасности муниципальных учреждений города-курорта Пятигорска	606	07	01	08 1 01 20180	-	1 464 000,00
Предоставление субсидий бюджетным, автономным учреждениям и иным некоммерческим организациям	606	07	01	08 1 01 20180	600	1 464 000,00
Основное мероприятие "Профилактика терроризма и правонарушений в городе-курорте Пятигорске"	606	07	01	08 1 02 00000	-	35 731 722,00
Организация и обеспечение охраны в муниципальных учреждениях города-курорта Пятигорска	606	07	01	08 1 02 20170	-	35 731 722,00
Предоставление субсидий бюджетным, автономным учреждениям и иным некоммерческим организациям	606	07	01	08 1 02 20170	600	35 731 722,00
Муниципальная программа города-курорта Пятигорска "Модернизация экономики, развитие малого и среднего бизнеса, курорта и туризма, энергетики, промышленности и улучшение инвестиционного климата"	606	07	01	11 0 00 00000	-	1 832 875,00
Подпрограмма "Энергосбережение и повышение энергетической эффективности города-курорта Пятигорска"	606	07	01	11 4 00 00000	-	1 832 875,00
Основное мероприятие "Организация и выполнение работ в муниципальных учреждениях города Пятигорска, направленных на экономию энергоресурсов"	606	07	01	11 4 01 00000	-	1 832 875,00
Мероприятия по выполнению рекомендаций энергопаспортов в муниципальном секторе	606	07	01	11 4 01 24030	-	173 012,00
Предоставление субсидий бюджетным, автономным учреждениям и иным некоммерческим организациям	606	07	01	11 4 01 24030	600	173 012,00
Мероприятия по подготовке к осенне-зимнему периоду в муниципальном секторе	606	07	01	11 4 01 24040	-	1 659 863,00
Предоставление субсидий бюджетным, автономным учреждениям и иным некоммерческим организациям	606	07	01	11 4 01 24040	600	1 659 863,00
Общее образование	606	07	02	-	-	1 091 178 098,00
Муниципальная программа города-курорта Пятигорска "Развитие образования"	606	07	02	01 0 00 00000	-	1 063 428 555,00
Подпрограмма "Развитие системы общего образования в городе-курорте Пятигорске"	606	07	02	01 2 00 00000	-	1 063 428 555,00
Основное мероприятие "Обеспечение предоставления бесплатного общего образования"	606	07	02	01 2 01 00000	-	949 757 190,00
Расходы на обеспечение деятельности (оказание услуг) муниципальных учреждений	606	07	02	01 2 01 11010	-	225 917 070,00
Предоставление субсидий бюджетным, автономным учреждениям и иным некоммерческим организациям	606	07	02	01 2 01 11010	600	225 917 070,00
Ежемесячное денежное вознаграждение за классное руководство педагогическим работникам государственных и муниципальных общеобразовательных организаций	606	07	02	01 2 01 53030	-	57 515 850,00
Предоставление субсидий бюджетным, автономным учреждениям и иным некоммерческим организациям	606	07	02	01 2 01 53030	600	57 515 850,00
Обеспечение государственных гарантий реализации прав на получение общедоступного и бесплатного начального общего, основного общего, среднего общего образования в муниципальных общеобразовательных организациях, а также обеспечение дополнительного образования детей в муниципальных общеобразовательных организациях и на финансовое обеспечение получения начального общего, основного общего, среднего общего образования в частных общеобразовательных организациях	606	07	02	01 2 01 77160	-	666 324 270,00
Предоставление субсидий бюджетным, автономным учреждениям и иным некоммерческим организациям	606	07	02	01 2 01 77160	600	666 324 270,00
Основное мероприятие "Совершенствование кадрового потенциала и социальная поддержка педагогических кадров в общем образовании"	606	07	02	01 2 02 00000	-	1 326 836,00
Предоставление мер социальной поддержки по оплате жилых помещений, отопления и освещения педагогическим работникам муниципальных образовательных организаций, проживающим и работающим в сельских населенных пунктах, рабочих поселках (поселках городского типа)	606	07	02	01 2 02 76890	-	1 326 836,00
Предоставление субсидий бюджетным, автономным учреждениям и иным некоммерческим организациям	606	07	02	01 2 02 76890	600	1 326 836,00
Основное мероприятие "Организация и проведение мероприятий для детей и молодежи в сфере образования"	606	07	02	01 2 03 00000	-	1 198 347,00
Поддержка одаренных детей	606	07	02	01 2 03 21040	-	517 500,00
Социальное обеспечение и иные выплаты населению	606	07	02	01 2 03 21040	300	517 500,00
Проведение мероприятий для детей и молодежи	606	07	02	01 2 03 21240	-	680 847,00
Закупка товаров, работ и услуг для обеспечения государственных (муниципальных) нужд	606	07	02	01 2 03 21240	200	211 397,00
Предоставление субсидий бюджетным, автономным учреждениям и иным некоммерческим организациям	606	07	02	01 2 03 21240	600	469 450,00
Основное мероприятие "Создание условий для сохранения и укрепления здоровья детей и подростков"	606	07	02	01 2 04 00000	-	110 867 650,00
Организация горячего питания с целью социальной поддержки отдельных категорий обучающихся в образовательных организациях, реализующих основную общеобразовательную программу основного общего, среднего общего образования	606	07	02	01 2 04 21070	-	3 025 335,00
Предоставление субсидий бюджетным, автономным учреждениям и иным некоммерческим организациям	606	07	02	01 2 04 21070	600	3 025 335,00
Денежная компенсация стоимости горячего питания родителям (законным представителям) обучающихся по образовательным программам начального общего образования в муниципальных образовательных организациях, имеющих заболевания, требующие индивидуального подхода к организации питания	606	07	02	01 2 04 21072	-	63 800,00
Предоставление субсидий бюджетным, автономным учреждениям и иным некоммерческим организациям	606	07	02	01 2 04 21072	600	63 800,00
Организация горячего питания с целью осуществления мер социальной поддержки обучающимся муниципальных общеобразовательных организаций с ограниченными возможностями здоровья	606	07	02	01 2 04 21073	-	1 760 800,00
Предоставление субсидий бюджетным, автономным учреждениям и иным некоммерческим организациям	606	07	02	01 2 04 21073	600	1 760 800,00
Денежная компенсация стоимости двухразового питания родителям (представителям) обучающихся с ограниченными возможностями здоровья муниципальных общеобразовательных организаций, получающих образование на дому	606	07	02	01 2 04 21074	-	836 920,00
Предоставление субсидий бюджетным, автономным учреждениям и иным некоммерческим организациям	606	07	02	01 2 04 21074	600	836 920,00
Организация бесплатного горячего питания обучающихся, получающих начальное общее образование в государственных и муниципальных образовательных организациях	606	07	02	01 2 04 L3040	-	105 180 795,00
Предоставление субсидий бюджетным, автономным учреждениям и иным некоммерческим организациям	606	07	02	01 2 04 L3040	600	105 180 795,00
Основное мероприятие "Проведение мероприятий в области общего образования"	606	07	02	01 2 05 00000	-	278 532,00
Прочие мероприятия в области образования	606	07	02	01 2 05 21010	-	278 532,00
Закупка товаров, работ и услуг для обеспечения государственных (муниципальных) нужд	606	07	02	01 2 05 21010	200	153 532,00
Социальное обеспечение и иные выплаты населению	606	07	02	01 2 05 21010	300	125 000,00
Муниципальная программа города-курорта Пятигорска "Безопасный Пятигорск"	606	07	02	08 0 00 00000	-	25 142 270,00
Подпрограмма "Построение и развитие АПК "Безопасный город", обеспечение безопасности жизнедеятельности населения, обеспечение пожарной безопасности муниципальных учреждений, профилактика терроризма, профилактика правонарушений в городе-курорте Пятигорске"	606	07	02	08 1 00 00000	-	25 142 270,00
Основное мероприятие "Обеспечение безопасности жизнедеятельности населения и обеспечение пожарной безопасности муниципальных учреждений"	606	07	02	08 1 01 00000	-	1 515 600,00
Обеспечение пожарной безопасности муниципальных учреждений города-курорта Пятигорска	606	07	02	08 1 01 20180	-	1 515 600,00
Предоставление субсидий бюджетным, автономным учреждениям и иным некоммерческим организациям	606	07	02	08 1 01 20180	600	1 515 600,00
Основное мероприятие "Профилактика терроризма и правонарушений в городе-курорте Пятигорске"	606	07	02	08 1 02 00000	-	23 626 670,00
Организация и обеспечение охраны в муниципальных учреждениях города-курорта Пятигорска	606	07	02	08 1 02 20170	-	23 626 670,00
Предоставление субсидий бюджетным, автономным учреждениям и иным некоммерческим организациям	606	07	02	08 1 02 20170	600	23 626 670,00
Муниципальная программа города-курорта Пятигорска "Модернизация экономики, развитие малого и среднего бизнеса, курорта и туризма, энергетики, промышленности и улучшение инвестиционного климата"	606	07	02	11 0 00 00000	-	1 880 053,00
Подпрограмма "Энергосбережение и повышение энергетической эффективности города-курорта Пятигорска"	606	07	02	11 4 00 00000	-	1 880 053,00
Основное мероприятие "Организация и выполнение работ в муниципальных учреждениях города Пятигорска, направленных на экономию энергоресурсов"	606	07	02	11 4 01 00000	-	1 880 053,00
Мероприятия по выполнению рекомендаций энергопаспортов в муниципальном секторе	606	07	02	11 4 01 24030	-	114 062,00
Предоставление субсидий бюджетным, автономным учреждениям и иным некоммерческим организациям	606	07	02	11 4 01 24030	600	114 062,00
Мероприятия по подготовке к осенне-зимнему периоду в муниципальном секторе	606	07	02	11 4 01 24040	-	1 765 991,00
Предоставление субсидий бюджетным, автономным учреждениям и иным некоммерческим организациям	606	07	02	11 4 01 24040	600	1 765 991,00
Муниципальная программа города-курорта Пятигорска "Развитие транспортной системы и обеспечение безопасности дорожного движения"	606	07	02	12 0 00 00000	-	727 220,00
Подпрограмма "Повышение безопасности дорожного движения в городе-курорте Пятигорске"	606	07	02	12 5 00 00000	-	727 220,00
Реализация регионального проекта "Безопасность дорожного движения"	606	07	02	12 5 R3 00000	-	727 220,00
Создание и функционирование специализированного центра по профилактике детского дорожно-транспортного травматизма на базе муниципальных образовательных организаций	606	07	02	12 5 R3 11110	-	727 220,00
Предоставление субсидий бюджетным, автономным учреждениям и иным некоммерческим организациям	606	07	02	12 5 R3 11110	600	727 220,00
Дополнительное образование детей	606	07	03	-	-	64 415 427,00
Муниципальная программа города-курорта Пятигорска "Развитие образования"	606	07	03	01 0 00 00000	-	57 736 485,00
Подпрограмма "Развитие дополнительного образования в городе-курорте Пятигорске"	606	07	03	01 3 00 00000	-	57 736 485,00
Основное мероприятие "Обеспечение предоставления дополнительного образования"	606	07	03	01 3 01 00000	-	40 385 293,00
Расходы на обеспечение деятельности (оказание услуг) муниципальных учреждений	606	07	03	01 3 01 11010	-	40 385 293,00
Предоставление субсидий бюджетным, автономным учреждениям и иным некоммерческим организациям	606	07	03	01 3 01 11010	600	40 385 293,00
Основное мероприятие "Патриотическое воспитание подрастающего поколения"	606	07	03	01 3 02 00000	-	7 298 243,00
Расходы на обеспечение деятельности (оказание услуг) муниципальных учреждений	606	07	03	01 3 02 11010	-	6 480 698,00
Предоставление субсидий бюджетным, автономным учреждениям и иным некоммерческим организациям	606	07	03	01 3 02 11010	600	6 480 698,00
Проведение мероприятий для детей и молодежи	606	07	03	01 3 02 21240	-	817 545,00
Предоставление субсидий бюджетным, автономным учреждениям и иным некоммерческим организациям	606	07	03	01 3 02 21240	600	817 545,00
Основное мероприятие "Проведение мероприятий в области дополнительного образования"	606	07	03	01 3 03 00000	-	319 000,00
Проведение мероприятий для детей и молодежи	606	07	03	01 3 03 21240	-	319 000,00
Предоставление субсидий бюджетным, автономным учреждениям и иным некоммерческим организациям	606	07	03	01 3 03 21240	600	319 000,00
Реализация регионального проекта "Успех каждого ребенка"	606	07	03	01 3 E2 00000	-	9 733 949,00
Расходы на обеспечение функционирования модели персонифицированного финансирования дополнительного образования детей	606	07	03	01 3 E2 11011	-	8 122 320,00
Предоставление субсидий бюджетным, автономным учреждениям и иным некоммерческим организациям	606	07	03	01 3 E2 11011	600	8 122 320,00
Расходы на обеспечение организационного, методического и аналитического сопровождения и мониторинга развития системы дополнительного образования детей	606	07	03	01 3 E2 11012	-	1 611 629,00
Предоставление субсидий бюджетным, автономным учреждениям и иным некоммерческим организациям	606	07	03	01 3 E2 11012	600	1 611 629,00
Муниципальная программа города-курорта Пятигорска "Безопасный Пятигорск"	606	07	03	08 0 00 00000	-	6 370 476,00
Подпрограмма "Построение и развитие АПК "Безопасный город", обеспечение безопасности жизнедеятельности населения, обеспечение пожарной безопасности муниципальных учреждений, профилактика терроризма, профилактика правонарушений в городе-курорте Пятигорске"	606	07	03	08 1 00 00000	-	6 370 476,00
Основное мероприятие "Обеспечение безопасности жизнедеятельности населения и обеспечение пожарной безопасности муниципальных учреждений"	606	07	03	08 1 01 00000	-	250 800,00
Обеспечение пожарной безопасности муниципальных учреждений города-курорта Пятигорска	606	07	03	08 1 01 20180	-	250 800,00
Предоставление субсидий бюджетным, автономным учреждениям и иным некоммерческим организациям	606	07	03	08 1 01 20180	600	250 800,00
Основное мероприятие "Профилактика терроризма и правонарушений в городе-курорте Пятигорске"	606	07	03	08 1 02 00000	-	6 119 676,00
Организация и обеспечение охраны в муниципальных учреждениях города-курорта Пятигорска	606	07	03	08 1 02 20170	-	6 119 676,00
Предоставление субсидий бюджетным, автономным учреждениям и иным некоммерческим организациям	606	07	03	08 1 02 20170	600	6 119 676,00
Муниципальная программа города-курорта Пятигорска "Модернизация экономики, развитие малого и среднего бизнеса, курорта и туризма, энергетики, промышленности и улучшение инвестиционного климата"	606	07	03	11 0 00 00000	-	308 466,00
Подпрограмма "Энергосбережение и повышение энергетической эффективности города-курорта Пятигорска"	606	07	03	11 4 00 00000	-	308 466,00
Основное мероприятие "Организация и выполнение работ в муниципальных учреждениях города Пятигорска, направленных на экономию энергоресурсов"	606	07	03	11 4 01 00000	-	308 466,00
Мероприятия по подготовке к осенне-зимнему периоду в муниципальном секторе	606	07	03	11 4 01 24040	-	308 466,00
Предоставление субсидий бюджетным, автономным учреждениям и иным некоммерческим организациям	606	07	03	11 4 01 24040	600	308 466,00
Другие вопросы в области образования	606	07	09	-	-	61 125 994,05
Муниципальная программа города-курорта Пятигорска "Развитие образования"	606	07	09	01 0 00 00000	-	60 539 388,05
Подпрограмма "Развитие системы общего образования в городе-курорте Пятигорске"	606	07	09	01 2 00 00000	-	13 305 877,00
Основное мероприятие "Организация и проведение мероприятий для детей и молодежи в сфере образования"	606	07	09	01 2 03 00000	-	2 126 967,00
Проведение мероприятий для детей и молодежи	606	07	09	01 2 03 21240	-	2 126 967,00
Закупка товаров, работ и услуг для обеспечения государственных (муниципальных) нужд	606	07	09	01 2 03 21240	200	1 126 967,00
Предоставление субсидий бюджетным, автономным учреждениям и иным некоммерческим организациям	606	07	09	01 2 03 21240	600	1 000 000,00
Основное мероприятие "Создание условий для сохранения и укрепления здоровья детей и подростков"	606	07	09	01 2 04 00000	-	11 178 910,00
Обеспечение отдыха и оздоровления детей	606	07	09	01 2 04 78810	-	11 178 910,00
Предоставление субсидий бюджетным, автономным учреждениям и иным некоммерческим организациям	606	07	09	01 2 04 78810	600	11 178 910,00
Подпрограмма "Обеспечение реализации муниципальной программы города-курорта Пятигорска "Развитие образования" и общепрограммные мероприятия"	606	07	09	01 5 00 00000	-	47 233 511,05
Основное мероприятие "Обеспечение реализации Программы"	606	07	09	01 5 01 00000	-	47 233 511,05
Расходы на обеспечение функций органов местного самоуправления города Пятигорска	606	07	09	01 5 01 10010	-	8 578 622,04
Расходы на выплаты персоналу в целях обеспечения выполнения функций государственными (муниципальными) органами, казенными учреждениями, органами управления государственными внебюджетными фондами	606	07	09	01 5 01 10010	100	8 358 259,04
Закупка товаров, работ и услуг для обеспечения государственных (муниципальных) нужд	606	07	09	01 5 01 10010	200	220 363,00
Расходы на обеспечение деятельности (оказание услуг) муниципальных учреждений	606	07	09	01 5 01 11010	-	38 636 509,01
Расходы на выплаты персоналу в целях обеспечения выполнения функций государственными (муниципальными) органами, казенными учреждениями, органами управления государственными внебюджетными фондами	606	07	09	01 5 01 11010	100	35 535 771,31
Закупка товаров, работ и услуг для обеспечения государственных (муниципальных) нужд	606	07	09	01 5 01 11010	200	3 090 447,00
Иные бюджетные ассигнования	606	07	09	01 5 01 11010	800	10 290,70
Организация профессиональной переподготовки и повышения квалификации	606	07	09	01 5 01 20120	-	18 380,00
Расходы на выплаты персоналу в целях обеспечения выполнения функций государственными (муниципальными) органами, казенными учреждениями, органами управления государственными внебюджетными фондами	606	07	09	01 5 01 20120	100	13 980,00
Закупка товаров, работ и услуг для обеспечения государственных (муниципальных) нужд	606	07	09	01 5 01 20120	200	4 400,00
Муниципальная программа города-курорта Пятигорска "Развитие транспортной системы и обеспечение безопасности дорожного движения"	606	07	09	12 0 00 00000	-	20 000,00
Подпрограмма "Повышение безопасности дорожного движения в городе-курорте Пятигорске"	606	07	09	12 5 00 00000	-	20 000,00
Основное мероприятие "Обеспечение безопасности дорожного движения в отношении автомобильных дорог (улиц) местного значения"	606	07	09	12 5 01 00000	-	20 000,00
Профилактика детского дорожно-транспортного травматизма	606	07	09	12 5 01 29050	-	20 000,00
Закупка товаров, работ и услуг для обеспечения государственных (муниципальных) нужд	606	07	09	12 5 01 29050	200	20 000,00
Непрограммные расходы в рамках обеспечения деятельности органов местного самоуправления города Пятигорска	606	07	09	72 0 00 00000	-	566 606,00
Обеспечение деятельности органов местного самоуправления города Пятигорска	606	07	09	72 1 00 00000	-	566 606,00
Прочие расходы на выполнение других обязательств органов местного самоуправления	606	07	09	72 1 00 20190	-	566 606,00
Закупка товаров, работ и услуг для обеспечения государственных (муниципальных) нужд	606	07	09	72 1 00 20190	200	566 606,00
СОЦИАЛЬНАЯ ПОЛИТИКА	606	10	-	-	-	61 005 300,00
Охрана семьи и детства	606	10	04	-	-	61 005 300,00
Муниципальная программа города-курорта Пятигорска "Развитие образования"	606	10	04	01 0 00 00000	-	41 706 220,00
Подпрограмма "Развитие системы дошкольного образования в городе-курорте Пятигорске"	606	10	04	01 1 00 00000	-	41 706 220,00
Основное мероприятие "Обеспечение предоставления бесплатного дошкольного образования"	606	10	04	01 1 01 00000	-	41 706 220,00
Компенсация части платы, взимаемой с родителей (законных представителей) за присмотр и уход за детьми, осваивающими образовательные программы дошкольного образования в образовательных организациях	606	10	04	01 1 01 76140	-	41 706 220,00
Закупка товаров, работ и услуг для обеспечения государственных (муниципальных) нужд	606	10	04	01 1 01 76140	200	616 345,00
Социальное обеспечение и иные выплаты населению	606	10	04	01 1 01 76140	300	41 089 875,00
Муниципальная программа города-курорта Пятигорска "Социальная поддержка граждан"	606	10	04	02 0 00 00000	-	19 299 080,00
Подпрограмма "Социальная поддержка детей-сирот и детей, оставшихся без попечения родителей"	606	10	04	02 7 00 00000	-	19 299 080,00

(Продолжение на 36-й стр.)

Основное мероприятие "Защита прав и законных интересов детей-сирот и детей, оставшихся без попечения родителей"	606	10	04	02 7 01 00000	-	19 299 080,00
Выплата денежных средств на содержание ребенка опекуну (попечителю)	606	10	04	02 7 01 78110	-	10 326 960,00
Социальное обеспечение и иные выплаты населению	606	10	04	02 7 01 78110	300	10 326 960,00
Обеспечение бесплатного проезда детей-сирот и детей, оставшихся без попечения родителей, а также лиц из числа детей-сирот и детей, оставшихся без попечения родителей, обучающихся по основным образовательным программам	606	10	04	02 7 01 78120	-	457 056,00
Социальное обеспечение и иные выплаты населению	606	10	04	02 7 01 78120	300	457 056,00
Выплата на содержание детей-сирот и детей, оставшихся без попечения родителей, в приемных семьях, а также на вознаграждение, причитающееся приемным родителям	606	10	04	02 7 01 78130	-	7 765 064,00
Социальное обеспечение и иные выплаты населению	606	10	04	02 7 01 78130	300	7 765 064,00
Выплата единовременного пособия усыновителям	606	10	04	02 7 01 78140	-	750 000,00
Социальное обеспечение и иные выплаты населению	606	10	04	02 7 01 78140	300	750 000,00
Муниципальное учреждение "Управление культуры и молодежной политики администрации города Пятигорска"	607	-	-	-	-	182 642 573,00
ОБЩЕГОСУДАРСТВЕННЫЕ ВОПРОСЫ	607	01	-	-	-	17 321 092,00
Другие общегосударственные вопросы	607	01	13	-	-	17 321 092,00
Муниципальная программа города-курорта Пятигорска "Сохранение и развитие культуры"	607	01	13	05 0 00 00000	-	17 321 092,00
Подпрограмма "Обеспечение реализации муниципальной программы города-курорта Пятигорска "Сохранение и развитие культуры" и общепрограммные мероприятия"	607	01	13	05 3 00 00000	-	17 321 092,00
Основное мероприятие "Обеспечение реализации Программы"	607	01	13	05 3 01 00000	-	17 321 092,00
Расходы на обеспечение деятельности (оказание услуг) муниципальных учреждений	607	01	13	05 3 01 11010	-	17 321 092,00
Расходы на выплаты персоналу в целях обеспечения выполнения функций государственными (муниципальными) органами, казенными учреждениями, органами управления государственными внебюджетными фондами	607	01	13	05 3 01 11010	100	16 804 972,00
Закупка товаров, работ и услуг для обеспечения государственных (муниципальных) нужд	607	01	13	05 3 01 11010	200	514 065,00
Иные бюджетные ассигнования	607	01	13	05 3 01 11010	800	2 055,00
ОБРАЗОВАНИЕ	607	07	-	-	-	63 846 813,00
Дополнительное образование детей	607	07	03	-	-	59 725 122,00
Муниципальная программа города-курорта Пятигорска "Развитие образования"	607	07	03	01 0 00 00000	-	58 743 184,00
Подпрограмма "Развитие дополнительного образования в городе-курорте Пятигорске"	607	07	03	01 3 00 00000	-	58 743 184,00
Основное мероприятие "Обеспечение предоставления дополнительного образования"	607	07	03	01 3 01 00000	-	58 743 184,00
Расходы на обеспечение деятельности (оказание услуг) муниципальных учреждений	607	07	03	01 3 01 11010	-	58 743 184,00
Предоставление субсидий бюджетным, автономным учреждениям и иным некоммерческим организациям	607	07	03	01 3 01 11010	600	58 743 184,00
Муниципальная программа города-курорта Пятигорска "Безопасный Пятигорск"	607	07	03	08 0 00 00000	-	904 538,00
Подпрограмма "Построение и развитие АПК "Безопасный город", обеспечение безопасности жизнедеятельности населения, обеспечение пожарной безопасности муниципальных учреждений, профилактика терроризма, профилактика правонарушений в городе-курорте Пятигорске"	607	07	03	08 1 00 00000	-	904 538,00
Основное мероприятие "Обеспечение безопасности жизнедеятельности населения и обеспечение пожарной безопасности муниципальных учреждений"	607	07	03	08 1 01 00000	-	138 640,00
Обеспечение пожарной безопасности муниципальных учреждений города-курорта Пятигорска	607	07	03	08 1 01 20180	-	138 640,00
Предоставление субсидий бюджетным, автономным учреждениям и иным некоммерческим организациям	607	07	03	08 1 01 20180	600	138 640,00
Основное мероприятие "Профилактика терроризма и правонарушений в городе-курорте Пятигорске"	607	07	03	08 1 02 00000	-	765 898,00
Организация и обеспечение охраны в муниципальных учреждениях города-курорта Пятигорска	607	07	03	08 1 02 20170	-	765 898,00
Предоставление субсидий бюджетным, автономным учреждениям и иным некоммерческим организациям	607	07	03	08 1 02 20170	600	765 898,00
Муниципальная программа города-курорта Пятигорска "Модернизация экономики, развитие малого и среднего бизнеса, курорта и туризма, энергетики, промышленности и улучшение инвестиционного климата"	607	07	03	11 0 00 00000	-	77 400,00
Подпрограмма "Энергосбережение и повышение энергетической эффективности города-курорта Пятигорска"	607	07	03	11 4 00 00000	-	77 400,00
Основное мероприятие "Организация и выполнение работ в муниципальных учреждениях города Пятигорска, направленных на экономию энергоресурсов"	607	07	03	11 4 01 00000	-	77 400,00
Мероприятия по выполнению рекомендаций энергопаспортов в муниципальном секторе	607	07	03	11 4 01 24030	-	32 000,00
Предоставление субсидий бюджетным, автономным учреждениям и иным некоммерческим организациям	607	07	03	11 4 01 24030	600	32 000,00
Мероприятия по подготовке к осенне-зимнему периоду в муниципальном секторе	607	07	03	11 4 01 24040	-	45 400,00
Предоставление субсидий бюджетным, автономным учреждениям и иным некоммерческим организациям	607	07	03	11 4 01 24040	600	45 400,00
Молодежная политика	607	07	07	-	-	4 121 691,00
Муниципальная программа города-курорта Пятигорска "Молодежная политика"	607	07	07	04 0 00 00000	-	4 121 691,00
Подпрограмма "Поддержка талантливой и инициативной молодежи города-курорта Пятигорска"	607	07	07	04 1 00 00000	-	298 864,00
Основное мероприятие "Организация мероприятий в сфере молодежной политики, направленных на формирование системы развития талантливой и инициативной молодежи, создание условий для самореализации подростков и молодежи, развитие творческого, профессионального, интеллектуального потенциалов подростков и молодежи"	607	07	07	04 1 01 00000	-	298 864,00
Проведение мероприятий для детей и молодежи	607	07	07	04 1 01 21240	-	298 864,00
Закупка товаров, работ и услуг для обеспечения государственных (муниципальных) нужд	607	07	07	04 1 01 21240	200	298 864,00
Подпрограмма "Патриотическое воспитание и допризывная подготовка молодежи города-курорта Пятигорска"	607	07	07	04 2 00 00000	-	204 824,00
Основное мероприятие "Организация мероприятий в сфере молодежной политики, направленных на гражданское и патриотическое воспитание молодежи, формирование правовых, культурных и нравственных ценностей среди молодежи, допризывную подготовку молодежи"	607	07	07	04 2 01 00000	-	204 824,00
Проведение мероприятий для детей и молодежи	607	07	07	04 2 01 21240	-	204 824,00
Закупка товаров, работ и услуг для обеспечения государственных (муниципальных) нужд	607	07	07	04 2 01 21240	200	204 824,00
Подпрограмма "Вовлечение молодежи города-курорта Пятигорска в социальную практику"	607	07	07	04 3 00 00000	-	3 590 063,00
Основное мероприятие "Организация мероприятий в сфере молодежной политики, направленных на развитие гражданской активности молодежи, формирование здорового образа жизни, вовлечение молодежи в добровольческую деятельность и в деятельность органов студенческого и ученического самоуправления"	607	07	07	04 3 01 00000	-	468 372,00
Мероприятия, направленные на информирование и вовлечение молодежи города в социальную практику	607	07	07	04 3 01 25710	-	468 372,00
Закупка товаров, работ и услуг для обеспечения государственных (муниципальных) нужд	607	07	07	04 3 01 25710	200	468 372,00
Основное мероприятие "Обеспечение деятельности (оказание услуг) учреждениями по работе с молодежью по месту жительства"	607	07	07	04 3 02 00000	-	3 121 691,00
Расходы на обеспечение деятельности (оказание услуг) муниципальных учреждений	607	07	07	04 3 02 11010	-	3 121 691,00
Предоставление субсидий бюджетным, автономным учреждениям и иным некоммерческим организациям	607	07	07	04 3 02 11010	600	3 121 691,00
Подпрограмма "Профилактика правонарушений и антиобщественных действий молодежи города-курорта Пятигорска"	607	07	07	04 4 00 00000	-	27 940,00
Основное мероприятие "Организация мероприятий в сфере молодежной политики, направленных на профилактику наркомании, токсикомании и алкоголизма, обеспечение межнационального (межэтнического) и межконфессионального согласия в молодежной среде, профилактику проявлений экстремизма среди молодежи"	607	07	07	04 4 01 00000	-	27 940,00
Проведение мероприятий для детей и молодежи	607	07	07	04 4 01 21240	-	27 940,00
Закупка товаров, работ и услуг для обеспечения государственных (муниципальных) нужд	607	07	07	04 4 01 21240	200	27 940,00
КУЛЬТУРА, КИНЕМАТОГРАФИЯ	607	08	-	-	-	101 474 668,00
Культура	607	08	01	-	-	92 119 573,00
Муниципальная программа города-курорта Пятигорска "Сохранение и развитие культуры"	607	08	01	05 0 00 00000	-	90 013 709,00
Подпрограмма "Реализация мероприятий по сохранению и восстановлению памятников культурно-исторического наследия"	607	08	01	05 1 00 00000	-	1 222 777,00
Основное мероприятие "Осуществление мероприятий по сохранению, популяризации и охране объектов культурного наследия"	607	08	01	05 1 01 00000	-	1 222 777,00
Расходы на мероприятия по сохранению и охране объектов культурного наследия	607	08	01	05 1 01 21530	-	1 222 777,00
Закупка товаров, работ и услуг для обеспечения государственных (муниципальных) нужд	607	08	01	05 1 01 21530	200	1 222 777,00
Подпрограмма "Реализация мероприятий по сохранению и развитию культуры"	607	08	01	05 2 00 00000	-	88 790 932,00
Основное мероприятие "Осуществление библиотечного, библиографического и информационного обслуживания населения города-курорта Пятигорска"	607	08	01	05 2 01 00000	-	47 051 328,00
Расходы на обеспечение деятельности (оказание услуг) муниципальных учреждений	607	08	01	05 2 01 11010	-	46 984 976,00
Предоставление субсидий бюджетным, автономным учреждениям и иным некоммерческим организациям	607	08	01	05 2 01 11010	600	46 984 976,00
Комплектование книжных фондов библиотек муниципальных образований	607	08	01	05 2 01 S8540	-	66 352,00
Предоставление субсидий бюджетным, автономным учреждениям и иным некоммерческим организациям	607	08	01	05 2 01 S8540	600	66 352,00
Основное мероприятие "Осуществление и оказание услуг культурно-досуговыми учреждениями города-курорта Пятигорска"	607	08	01	05 2 02 00000	-	36 159 504,00
Расходы на обеспечение деятельности (оказание услуг) муниципальных учреждений	607	08	01	05 2 02 11010	-	36 159 504,00
Предоставление субсидий бюджетным, автономным учреждениям и иным некоммерческим организациям	607	08	01	05 2 02 11010	600	36 159 504,00
Основное мероприятие "Организация культурно-массовых мероприятий, привлечение жителей города к культурно-досуговой деятельности"	607	08	01	05 2 03 00000	-	5 580 100,00
Организация и проведение городских мероприятий	607	08	01	05 2 03 25830	-	5 580 100,00
Закупка товаров, работ и услуг для обеспечения государственных (муниципальных) нужд	607	08	01	05 2 03 25830	200	4 980 100,00
Предоставление субсидий бюджетным, автономным учреждениям и иным некоммерческим организациям	607	08	01	05 2 03 25830	600	600 000,00
Муниципальная программа города-курорта Пятигорска "Безопасный Пятигорск"	607	08	01	08 0 00 00000	-	1 065 730,00
Подпрограмма "Построение и развитие АПК "Безопасный город", обеспечение безопасности жизнедеятельности населения, обеспечение пожарной безопасности муниципальных учреждений, профилактика терроризма, профилактика правонарушений в городе-курорте Пятигорске"	607	08	01	08 1 00 00000	-	1 025 730,00
Основное мероприятие "Обеспечение безопасности жизнедеятельности населения и обеспечение пожарной безопасности муниципальных учреждений"	607	08	01	08 1 01 00000	-	257 110,00
Обеспечение пожарной безопасности муниципальных учреждений города-курорта Пятигорска	607	08	01	08 1 01 20180	-	257 110,00
Предоставление субсидий бюджетным, автономным учреждениям и иным некоммерческим организациям	607	08	01	08 1 01 20180	600	257 110,00
Основное мероприятие "Профилактика терроризма и правонарушений в городе-курорте Пятигорске"	607	08	01	08 1 02 00000	-	768 620,00
Организация и обеспечение охраны в муниципальных учреждениях города-курорта Пятигорска	607	08	01	08 1 02 20170	-	768 620,00
Предоставление субсидий бюджетным, автономным учреждениям и иным некоммерческим организациям	607	08	01	08 1 02 20170	600	768 620,00
Подпрограмма "Укрепление межнациональных отношений и повышение противодействия проявлениям экстремизма в городе-курорте Пятигорске"	607	08	01	08 2 00 00000	-	40 000,00
Основное мероприятие "Гармонизация межнациональных отношений в городе-курорте Пятигорске"	607	08	01	08 2 01 00000	-	40 000,00
Организация и проведение фестиваля национальных культур	607	08	01	08 2 01 28020	-	40 000,00
Предоставление субсидий бюджетным, автономным учреждениям и иным некоммерческим организациям	607	08	01	08 2 01 28020	600	40 000,00
Муниципальная программа города-курорта Пятигорска "Модернизация экономики, развитие малого и среднего бизнеса, курорта и туризма, энергетики, промышленности и улучшение инвестиционного климата"	607	08	01	11 0 00 00000	-	1 040 134,00
Подпрограмма "Развитие курорта и туризма в городе-курорте Пятигорске"	607	08	01	11 2 00 00000	-	300 000,00
Основное мероприятие "Повышение доступности туризма в городе-курорте Пятигорске и развитие его инфраструктуры"	607	08	01	11 2 01 00000	-	300 000,00
Организация и проведение городских мероприятий	607	08	01	11 2 01 25830	-	300 000,00
Закупка товаров, работ и услуг для обеспечения государственных (муниципальных) нужд	607	08	01	11 2 01 25830	200	300 000,00
Подпрограмма "Энергосбережение и повышение энергетической эффективности города-курорта Пятигорска"	607	08	01	11 4 00 00000	-	740 134,00
Основное мероприятие "Организация и выполнение работ в муниципальных учреждениях города Пятигорска, направленных на экономию энергоресурсов"	607	08	01	11 4 01 00000	-	740 134,00
Мероприятия по выполнению рекомендаций энергопаспортов в муниципальном секторе	607	08	01	11 4 01 24030	-	80 105,00
Предоставление субсидий бюджетным, автономным учреждениям и иным некоммерческим организациям	607	08	01	11 4 01 24030	600	80 105,00
Мероприятия по подготовке к осенне-зимнему периоду в муниципальном секторе	607	08	01	11 4 01 24040	-	660 029,00
Предоставление субсидий бюджетным, автономным учреждениям и иным некоммерческим организациям	607	08	01	11 4 01 24040	600	660 029,00
Другие вопросы в области культуры, кинематографии	607	08	04	-	-	9 355 095,00
Муниципальная программа города-курорта Пятигорска "Сохранение и развитие культуры"	607	08	04	05 0 00 00000	-	9 355 095,00
Подпрограмма "Обеспечение реализации муниципальной программы города-курорта Пятигорска "Сохранение и развитие культуры" и общепрограммные мероприятия"	607	08	04	05 3 00 00000	-	9 355 095,00
Основное мероприятие "Обеспечение реализации Программы"	607	08	04	05 3 01 00000	-	9 355 095,00
Расходы на обеспечение функций органов местного самоуправления города Пятигорска	607	08	04	05 3 01 10010	-	9 355 095,00
Расходы на выплаты персоналу в целях обеспечения выполнения функций государственными (муниципальными) органами, казенными учреждениями, органами управления государственными внебюджетными фондами	607	08	04	05 3 01 10010	100	9 146 910,00
Закупка товаров, работ и услуг для обеспечения государственных (муниципальных) нужд	607	08	04	05 3 01 10010	200	208 185,00
Муниципальное учреждение "Управление социальной поддержки населения администрации города Пятигорска"	609	-	-	-	-	1 087 651 383,00
НАЦИОНАЛЬНАЯ ЭКОНОМИКА	609	04	-	-	-	350 000,00
Транспорт	609	04	08	-	-	350 000,00
Муниципальная программа города-курорта Пятигорска "Социальная поддержка граждан"	609	04	08	02 0 00 00000	-	350 000,00
Подпрограмма "Доступная среда в городе-курорте Пятигорске"	609	04	08	02 8 00 00000	-	350 000,00
Основное мероприятие "Создание условий для беспрепятственного доступа инвалидов и других маломобильных групп населения города к приоритетным объектам в приоритетных сферах жизнедеятельности"	609	04	08	02 8 01 00000	-	350 000,00
Субсидии на мероприятия по перевозке инвалидов в "Социальном такси"	609	04	08	02 8 01 80210	-	350 000,00
Иные бюджетные ассигнования	609	04	08	02 8 01 80210	800	350 000,00
ОБРАЗОВАНИЕ	609	07	-	-	-	400 000,00
Другие вопросы в области образования	609	07	09	-	-	400 000,00
Муниципальная программа города-курорта Пятигорска "Развитие образования"	609	07	09	01 0 00 00000	-	400 000,00
Подпрограмма "Развитие системы общего образования в городе-курорте Пятигорске"	609	07	09	01 2 00 00000	-	400 000,00
Основное мероприятие "Организация и проведение мероприятий для детей и молодежи в сфере образования"	609	07	09	01 2 03 00000	-	400 000,00
Проведение мероприятий для детей и молодежи	609	07	09	01 2 03 21240	-	400 000,00
Закупка товаров, работ и услуг для обеспечения государственных (муниципальных) нужд	609	07	09	01 2 03 21240	200	400 000,00
СОЦИАЛЬНАЯ ПОЛИТИКА	609	10	-	-	-	1 086 901 383,00
Социальное обеспечение населения	609	10	03	-	-	579 845 335,09
Муниципальная программа города-курорта Пятигорска "Социальная поддержка граждан"	609	10	03	02 0 00 00000	-	579 305 335,09
Подпрограмма "Социальное обеспечение граждан города-курорта Пятигорска"	609	10	03	02 1 00 00000	-	574 190 242,09
Основное мероприятие "Предоставление мер социальной поддержки отдельным категориям граждан"	609	10	03	02 1 01 00000	-	574 090 382,09
Осуществление ежегодной денежной выплаты лицам, награжденным нагрудным знаком "Почетный донор России"	609	10	03	02 1 01 52200	-	7 507 551,00
Закупка товаров, работ и услуг для обеспечения государственных (муниципальных) нужд	609	10	03	02 1 01 52200	200	37 351,00
Социальное обеспечение и иные выплаты населению	609	10	03	02 1 01 52200	300	7 470 200,00
Оплата жилищно-коммунальных услуг отдельным категориям граждан	609	10	03	02 1 01 52500	-	104 260 451,09
Закупка товаров, работ и услуг для обеспечения государственных (муниципальных) нужд	609	10	03	02 1 01 52500	200	397 600,09
Социальное обеспечение и иные выплаты населению	609	10	03	02 1 01 52500	300	103 862 851,00
Предоставление государственной социальной помощи малоимущим семьям, малоимущим одиноко проживающим гражданам	609	10	03	02 1 01 76240	-	4 375 190,00
Социальное обеспечение и иные выплаты населению	609	10	03	02 1 01 76240	300	4 375 190,00
Компенсация отдельным категориям граждан оплаты взноса на капитальный ремонт общего имущества в многоквартирном доме	609	10	03	02 1 01 77220	-	4 485 420,00
Закупка товаров, работ и услуг для обеспечения государственных (муниципальных) нужд	609	10	03	02 1 01 77220	200	48 630,00
Социальное обеспечение и иные выплаты населению	609	10	03	02 1 01 77220	300	4 436 790,00
Ежегодная денежная выплата гражданам Российской Федерации, не достигшим совершеннолетия на 3 сентября 1945 года и постоянно проживающим на территории Ставропольского края	609	10	03	02 1 01 77820	-	55 260 200,00
Закупка товаров, работ и услуг для обеспечения государственных (муниципальных) нужд	609	10	03	02 1 01 77820	200	310 200,00
Социальное обеспечение и иные выплаты населению	609	10	03	02 1 01 77820	300	54 950 000,00
Обеспечение мер социальной поддержки ветеранов труда и тружеников тыла	609	10	03	02 1 01 78210	-	164 527 131,00
Закупка товаров, работ и услуг для обеспечения государственных (муниципальных) нужд	609	10	03	02 1 01 78210	200	2 156 700,00
Социальное обеспечение и иные выплаты населению	609	10	03	02 1 01 78210	300	162 370 431,00
Обеспечение мер социальной поддержки ветеранов труда Ставропольского края	609	10	03	02 1 01 78220	-	130 487 000,00
Закупка товаров, работ и услуг для обеспечения государственных (муниципальных) нужд	609	10	03	02 1 01 78220	200	1 735 500,00
Социальное обеспечение и иные выплаты населению	609	10	03	02 1 01 78220	300	128 751 500,00
Обеспечение мер социальной поддержки реабилитированных лиц и лиц, признанных пострадавшими от политических репрессий	609	10	03	02 1 01 78230	-	4 688 000,00

(Продолжение на 37-й стр.)

Закупка товаров, работ и услуг для обеспечения государственных (муниципальных) нужд	609	10	03	02 1 01 78230	200	67 200,00
Социальное обеспечение и иные выплаты населению	609	10	03	02 1 01 78230	300	4 620 800,00
Ежемесячная доплата к пенсии гражданам, ставшим инвалидами при исполнении служебных обязанностей в районах боевых действий	609	10	03	02 1 01 78240	-	32 555,00
Закупка товаров, работ и услуг для обеспечения государственных (муниципальных) нужд	609	10	03	02 1 01 78240	200	175,00
Социальное обеспечение и иные выплаты населению	609	10	03	02 1 01 78240	300	32 380,00
Ежемесячная денежная выплата семьям погибших ветеранов боевых действий	609	10	03	02 1 01 78250	-	146 474,00
Закупка товаров, работ и услуг для обеспечения государственных (муниципальных) нужд	609	10	03	02 1 01 78250	200	1 993,00
Социальное обеспечение и иные выплаты населению	609	10	03	02 1 01 78250	300	144 481,00
Предоставление гражданам субсидий на оплату жилого помещения и коммунальных услуг	609	10	03	02 1 01 78260	-	53 632 600,00
Закупка товаров, работ и услуг для обеспечения государственных (муниципальных) нужд	609	10	03	02 1 01 78260	200	732 600,00
Социальное обеспечение и иные выплаты населению	609	10	03	02 1 01 78260	300	52 900 000,00
Дополнительные меры социальной поддержки в виде дополнительной компенсации расходов на оплату жилых помещений и коммунальных услуг участникам, инвалидам Великой Отечественной войны и бывшим несовершеннолетним узникам фашизма	609	10	03	02 1 01 78270	-	1 111 200,00
Закупка товаров, работ и услуг для обеспечения государственных (муниципальных) нужд	609	10	03	02 1 01 78270	200	11 200,00
Социальное обеспечение и иные выплаты населению	609	10	03	02 1 01 78270	300	1 100 000,00
Осуществление выплаты социального пособия на погребение	609	10	03	02 1 01 78730	-	1 031 170,00
Закупка товаров, работ и услуг для обеспечения государственных (муниципальных) нужд	609	10	03	02 1 01 78730	200	397,00
Социальное обеспечение и иные выплаты населению	609	10	03	02 1 01 78730	300	1 030 773,00
Оказание государственной социальной помощи на основании социального контракта отдельным категориям граждан	609	10	03	02 1 01 R4040	-	42 545 440,00
Социальное обеспечение и иные выплаты населению	609	10	03	02 1 01 R4040	300	42 545 440,00
Основное мероприятие "Предоставление мер социальной поддержки семьям и детям"	609	10	03	02 1 02 00000	-	99 860,00
Выплата ежегодного социального пособия на проезд учащимся (студентам)	609	10	03	02 1 02 76260	-	99 860,00
Закупка товаров, работ и услуг для обеспечения государственных (муниципальных) нужд	609	10	03	02 1 02 76260	200	1 330,00
Социальное обеспечение и иные выплаты населению	609	10	03	02 1 02 76260	300	98 530,00
Подпрограмма "Оказание адресной помощи отдельным категориям граждан города-курорта Пятигорска"	609	10	03	02 6 00 00000	-	4 861 328,00
Основное мероприятие "Осуществление ежемесячных денежных выплат отдельным категориям граждан"	609	10	03	02 6 01 00000	-	4 586 328,00
Ежемесячная денежная выплата отдельным категориям пенсионеров и ежемесячная доплата к пенсии отдельным категориям пенсионеров	609	10	03	02 6 01 86110	-	4 512 888,00
Закупка товаров, работ и услуг для обеспечения государственных (муниципальных) нужд	609	10	03	02 6 01 86110	200	88 488,00
Социальное обеспечение и иные выплаты населению	609	10	03	02 6 01 86110	300	4 424 400,00
Ежемесячная денежная выплата участникам боев за город Пятигорск и членам их семей (вдова (вдовец) умершего, не вступившая (не вступивший) в повторный брак или одинокие дети, другие члены семьи, являющиеся инвалидами I и II группы)	609	10	03	02 6 01 86130	-	73 440,00
Закупка товаров, работ и услуг для обеспечения государственных (муниципальных) нужд	609	10	03	02 6 01 86130	200	1 440,00
Социальное обеспечение и иные выплаты населению	609	10	03	02 6 01 86130	300	72 000,00
Основное мероприятие "Проведение социально-значимых мероприятий"	609	10	03	02 6 02 00000	-	275 000,00
Единовременная денежная выплата участникам и инвалидам ВОВ; несовершеннолетним узникам концлагерей, гетто и других мест принудительного содержания, созданных фашистами и их союзниками в период второй мировой войны; лицам, награжденным знаком "Жителю блокадного Ленинграда" ко Дню Победы	609	10	03	02 6 02 86150	-	275 000,00
Социальное обеспечение и иные выплаты населению	609	10	03	02 6 02 86150	300	275 000,00
Подпрограмма "Доступная среда в городе-курорте Пятигорске"	609	10	03	02 8 00 00000	-	253 765,00
Основное мероприятие "Обеспечение беспрепятственного доступа инвалидов к информации"	609	10	03	02 8 02 00000	-	253 765,00
Предоставление услуг по переводу русского жестового языка инвалидам с нарушениями функции слуха (сурдопереводу)	609	10	03	02 8 02 80220	-	253 765,00
Закупка товаров, работ и услуг для обеспечения государственных (муниципальных) нужд	609	10	03	02 8 02 80220	200	253 765,00
Непрограммные расходы в рамках обеспечения расходов по предупреждению и ликвидации последствий чрезвычайных ситуаций и стихийных бедствий природного и техногенного характера	609	10	03	73 0 00 00000	-	540 000,00
Мероприятия по предупреждению и ликвидации последствий чрезвычайных ситуаций и стихийных бедствий природного и техногенного характера	609	10	03	73 1 00 00000	-	540 000,00
Ежемесячная денежная выплата для компенсации расходов на оплату найма жилых помещений и коммунальных услуг за счет средств бюджета города-курорта Пятигорска на период производства работ по восстановлению многоквартирного жилого дома, расположенного по адресу: Российская Федерация, Ставропольский край, городской округ город-курорт Пятигорск, город Пятигорск, улица Братьев Бернардацци, дом №2	609	10	03	73 1 00 86140	-	540 000,00
Социальное обеспечение и иные выплаты населению	609	10	03	73 1 00 86140	300	540 000,00
Охрана семьи и детства	609	10	04	-	-	453 594 300,00
Муниципальная программа города-курорта Пятигорска "Социальная поддержка граждан"	609	10	04	02 0 00 00000	-	453 594 300,00
Подпрограмма "Социальное обеспечение граждан города-курорта Пятигорска"	609	10	04	02 1 00 00000	-	453 594 300,00
Основное мероприятие "Предоставление мер социальной поддержки семьям и детям"	609	10	04	02 1 02 00000	-	361 739 790,00
Выплата пособия на ребенка	609	10	04	02 1 02 76270	-	61 583 880,00
Социальное обеспечение и иные выплаты населению	609	10	04	02 1 02 76270	300	61 583 880,00
Выплата ежемесячной денежной компенсации на каждого ребенка в возрасте до 18 лет многодетным семьям	609	10	04	02 1 02 76280	-	72 102 180,00
Закупка товаров, работ и услуг для обеспечения государственных (муниципальных) нужд	609	10	04	02 1 02 76280	200	898 000,00
Социальное обеспечение и иные выплаты населению	609	10	04	02 1 02 76280	300	71 204 180,00
Выплата ежегодной денежной компенсации многодетным семьям на каждого из детей не старше 18 лет, обучающихся в общеобразовательных организациях, на приобретение комплекта школьной одежды, спортивной одежды и обуви, школьных письменных принадлежностей	609	10	04	02 1 02 77190	-	16 230 640,00
Закупка товаров, работ и услуг для обеспечения государственных (муниципальных) нужд	609	10	04	02 1 02 77190	200	220 640,00
Социальное обеспечение и иные выплаты населению	609	10	04	02 1 02 77190	300	16 010 000,00
Выплата денежной компенсации семьям, в которых в период с 1 января 2011 года по 31 декабря 2015 года родился третий или последующий ребенок	609	10	04	02 1 02 77650	-	71 600,00
Закупка товаров, работ и услуг для обеспечения государственных (муниципальных) нужд	609	10	04	02 1 02 77650	200	709,00
Социальное обеспечение и иные выплаты населению	609	10	04	02 1 02 77650	300	70 891,00
Осуществление ежемесячных выплат на детей в возрасте от трех до семи лет включительно	609	10	04	02 1 02 R3020	-	211 751 490,00
Социальное обеспечение и иные выплаты населению	609	10	04	02 1 02 R3020	300	211 751 490,00
Реализация регионального проекта "Финансовая поддержка семей при рождении детей"	609	10	04	02 1 P1 00000	-	91 854 510,00
Ежемесячная денежная выплата, назначаемая в случае рождения третьего ребенка или последующих детей до достижения ребенком возраста трех лет	609	10	04	02 1 P1 50840	-	91 854 510,00
Социальное обеспечение и иные выплаты населению	609	10	04	02 1 P1 50840	300	91 854 510,00
Другие вопросы в области социальной политики	609	10	06	-	-	53 461 747,91
Муниципальная программа города-курорта Пятигорска "Социальная поддержка граждан"	609	10	06	02 0 00 00000	-	53 436 210,91
Подпрограмма "Социальное обеспечение граждан города-курорта Пятигорска"	609	10	06	02 1 00 00000	-	1 217 297,91
Основное мероприятие "Предоставление мер социальной поддержки отдельным категориям граждан"	609	10	06	02 1 01 00000	-	1 217 297,91
Осуществление ежегодной денежной выплаты лицам, награжденным нагрудным знаком "Почетный донор России"	609	10	06	02 1 01 52200	-	76 389,00
Закупка товаров, работ и услуг для обеспечения государственных (муниципальных) нужд	609	10	06	02 1 01 52200	200	76 389,00
Оплата жилищно-коммунальных услуг отдельным категориям граждан	609	10	06	02 1 01 52500	-	1 140 908,91
Расходы на выплаты персоналу в целях обеспечения выполнения функций государственными (муниципальными) органами, казенными учреждениями, органами управления государственными внебюджетными фондами	609	10	06	02 1 01 52500	100	600 488,91
Закупка товаров, работ и услуг для обеспечения государственных (муниципальных) нужд	609	10	06	02 1 01 52500	200	540 420,00
Подпрограмма "Реабилитация инвалидов, ветеранов и иных категорий граждан, нуждающихся в реабилитации, на территории муниципального образования города-курорта Пятигорска"	609	10	06	02 3 00 00000	-	1 241 050,00
Основное мероприятие "Оказание поддержки общественным организациям"	609	10	06	02 3 01 00000	-	1 109 250,00
Субсидии общественным организациям ветеранов	609	10	06	02 3 01 80060	-	705 900,00
Предоставление субсидий бюджетным, автономным учреждениям и иным некоммерческим организациям	609	10	06	02 3 01 80060	600	705 900,00
Субсидии общественным организациям инвалидов	609	10	06	02 3 01 80070	-	403 350,00
Предоставление субсидий бюджетным, автономным учреждениям и иным некоммерческим организациям	609	10	06	02 3 01 80070	600	403 350,00
Основное мероприятие "Реализация прочих мероприятий в области реабилитации граждан"	609	10	06	02 3 02 00000	-	131 800,00
Проведение мероприятий в области социальной политики	609	10	06	02 3 02 21110	-	131 800,00
Закупка товаров, работ и услуг для обеспечения государственных (муниципальных) нужд	609	10	06	02 3 02 21110	200	131 800,00
Подпрограмма "Оказание адресной помощи отдельным категориям граждан города-курорта Пятигорска"	609	10	06	02 6 00 00000	-	56 996,00
Основное мероприятие "Проведение социально-значимых мероприятий"	609	10	06	02 6 02 00000	-	56 996,00
Проведение мероприятий в области социальной политики	609	10	06	02 6 02 21110	-	56 996,00
Закупка товаров, работ и услуг для обеспечения государственных (муниципальных) нужд	609	10	06	02 6 02 21110	200	56 996,00
Подпрограмма "Обеспечение реализации муниципальной программы города-курорта Пятигорска "Социальная поддержка граждан" и общепрограммные мероприятия"	609	10	06	02 9 00 00000	-	50 920 867,00
Основное мероприятие "Обеспечение реализации Программы"	609	10	06	02 9 01 00000	-	50 920 867,00
Расходы на обеспечение функций органов местного самоуправления города Пятигорска	609	10	06	02 9 01 10010	-	5 055 017,00
Расходы на выплаты персоналу в целях обеспечения выполнения функций государственными (муниципальными) органами, казенными учреждениями, органами управления государственными внебюджетными фондами	609	10	06	02 9 01 10010	100	4 905 017,00
Закупка товаров, работ и услуг для обеспечения государственных (муниципальных) нужд	609	10	06	02 9 01 10010	200	150 000,00
Осуществление отдельных государственных полномочий в области труда и социальной защиты отдельных категорий граждан	609	10	06	02 9 01 76210	-	45 865 850,00
Расходы на выплаты персоналу в целях обеспечения выполнения функций государственными (муниципальными) органами, казенными учреждениями, органами управления государственными внебюджетными фондами	609	10	06	02 9 01 76210	100	44 097 595,55
Закупка товаров, работ и услуг для обеспечения государственных (муниципальных) нужд	609	10	06	02 9 01 76210	200	1 766 716,45
Иные бюджетные ассигнования	609	10	06	02 9 01 76210	800	1 538,00
Муниципальная программа города-курорта Пятигорска "Модернизация экономики, развитие малого и среднего бизнеса, курорта и туризма, энергетики, промышленности и улучшение инвестиционного климата"	609	10	06	11 0 00 00000	-	25 537,00
Подпрограмма "Энергосбережение и повышение энергетической эффективности города-курорта Пятигорска"	609	10	06	11 4 00 00000	-	25 537,00
Основное мероприятие "Организация и выполнение работ в муниципальных учреждениях города Пятигорска, направленных на экономию энергоресурсов"	609	10	06	11 4 01 00000	-	25 537,00
Мероприятия по подготовке к осенне-зимнему периоду в муниципальном секторе	609	10	06	11 4 01 24040	-	25 537,00
Закупка товаров, работ и услуг для обеспечения государственных (муниципальных) нужд	609	10	06	11 4 01 24040	200	25 537,00
Муниципальное учреждение "Комитет по физической культуре и спорту администрации города Пятигорска"	611	-	-	-	-	172 074 175,72
ФИЗИЧЕСКАЯ КУЛЬТУРА И СПОРТ	611	11	-	-	-	172 074 175,72
Физическая культура	611	11	01	-	-	99 515 532,00
Муниципальная программа города-курорта Пятигорска "Развитие физической культуры и спорта"	611	11	01	07 0 00 00000	-	95 920 328,00
Подпрограмма "Реализация мероприятий по развитию физической культуры и спорта"	611	11	01	07 1 00 00000	-	95 920 328,00
Основное мероприятие "Обеспечение деятельности и поддержка физкультурно-спортивных организаций города-курорта Пятигорска"	611	11	01	07 1 02 00000	-	9 591 485,00
Расходы на обеспечение деятельности (оказание услуг) муниципальных учреждений	611	11	01	07 1 02 11010	-	9 591 485,00
Предоставление субсидий бюджетным, автономным учреждениям и иным некоммерческим организациям	611	11	01	07 1 02 11010	600	9 591 485,00
Основное мероприятие "Обеспечение деятельности организаций, осуществляющих спортивную подготовку"	611	11	01	07 1 03 00000	-	86 328 843,00
Расходы на обеспечение деятельности (оказание услуг) муниципальных учреждений	611	11	01	07 1 03 11010	-	86 328 843,00
Предоставление субсидий бюджетным, автономным учреждениям и иным некоммерческим организациям	611	11	01	07 1 03 11010	600	86 328 843,00
Муниципальная программа города-курорта Пятигорска "Безопасный Пятигорск"	611	11	01	08 0 00 00000	-	3 192 023,00
Подпрограмма "Построение и развитие АПК "Безопасный город", обеспечение безопасности жизнедеятельности населения, обеспечение пожарной безопасности муниципальных учреждений, профилактика терроризма, профилактика правонарушений в городе-курорте Пятигорске"	611	11	01	08 1 00 00000	-	3 192 023,00
Основное мероприятие "Обеспечение безопасности жизнедеятельности населения и обеспечение пожарной безопасности муниципальных учреждений"	611	11	01	08 1 01 00000	-	258 195,00
Обеспечение пожарной безопасности муниципальных учреждений города-курорта Пятигорска	611	11	01	08 1 01 20180	-	258 195,00
Предоставление субсидий бюджетным, автономным учреждениям и иным некоммерческим организациям	611	11	01	08 1 01 20180	600	258 195,00
Основное мероприятие "Профилактика терроризма и правонарушений в городе-курорте Пятигорске"	611	11	01	08 1 02 00000	-	2 933 828,00
Организация и обеспечение охраны в муниципальных учреждениях города-курорта Пятигорска	611	11	01	08 1 02 20170	-	2 933 828,00
Предоставление субсидий бюджетным, автономным учреждениям и иным некоммерческим организациям	611	11	01	08 1 02 20170	600	2 933 828,00
Муниципальная программа города-курорта Пятигорска "Модернизация экономики, развитие малого и среднего бизнеса, курорта и туризма, энергетики, промышленности и улучшение инвестиционного климата"	611	11	01	11 0 00 00000	-	403 181,00
Подпрограмма "Энергосбережение и повышение энергетической эффективности города-курорта Пятигорска"	611	11	01	11 4 00 00000	-	403 181,00
Основное мероприятие "Организация и выполнение работ в муниципальных учреждениях города Пятигорска, направленных на экономию энергоресурсов"	611	11	01	11 4 01 00000	-	403 181,00
Мероприятия по выполнению рекомендаций энергопаспортов в муниципальном секторе	611	11	01	11 4 01 24030	-	178 431,00
Предоставление субсидий бюджетным, автономным учреждениям и иным некоммерческим организациям	611	11	01	11 4 01 24030	600	178 431,00
Мероприятия по подготовке к осенне-зимнему периоду в муниципальном секторе	611	11	01	11 4 01 24040	-	224 750,00
Предоставление субсидий бюджетным, автономным учреждениям и иным некоммерческим организациям	611	11	01	11 4 01 24040	600	224 750,00
Массовый спорт	611	11	02	-	-	68 360 000,00
Муниципальная программа города-курорта Пятигорска "Развитие физической культуры и спорта"	611	11	02	07 0 00 00000	-	68 360 000,00
Подпрограмма "Реализация мероприятий по развитию физической культуры и спорта"	611	11	02	07 1 00 00000	-	5 000 000,00
Основное мероприятие "Подготовка, организация и проведение физкультурно-оздоровительных и спортивно-массовых мероприятий"	611	11	02	07 1 01 00000	-	5 000 000,00
Обеспечение подготовки и участия спортсменов и сборных команд города-курорта Пятигорска в городских, краевых, всероссийских, международных и других спортивных соревнованиях	611	11	02	07 1 01 25110	-	2 215 000,00
Предоставление субсидий бюджетным, автономным учреждениям и иным некоммерческим организациям	611	11	02	07 1 01 25110	600	2 215 000,00
Организация и проведение городских мероприятий	611	11	02	07 1 01 25830	-	2 785 000,00
Предоставление субсидий бюджетным, автономным учреждениям и иным некоммерческим организациям	611	11	02	07 1 01 25830	600	2 785 000,00
Подпрограмма "Строительство, реконструкция, капитальный ремонт объектов спорта и устройство плоскостных сооружений"	611	11	02	07 2 00 00000	-	63 360 000,00
Основное мероприятие "Поддержка развития физической культуры и спорта"	611	11	02	07 2 01 00000	-	63 360 000,00
Проведение капитального ремонта объектов спорта, находящихся в собственности муниципальных образований	611	11	02	07 2 01 S6290	-	63 360 000,00
Предоставление субсидий бюджетным, автономным учреждениям и иным некоммерческим организациям	611	11	02	07 2 01 S6290	600	63 360 000,00
Другие вопросы в области физической культуры и спорта	611	11	05	-	-	4 198 643,72
Муниципальная программа города-курорта Пятигорска "Развитие физической культуры и спорта"	611	11	05	07 0 00 00000	-	4 198 643,72
Подпрограмма "Обеспечение реализации муниципальной программы города-курорта Пятигорска "Развитие физической культуры и спорта" и общепрограммные мероприятия"	611	11	05	07 3 00 00000	-	4 198 643,72
Основное мероприятие "Обеспечение реализации Программы"	611	11	05	07 3 01 00000	-	4 198 643,72
Расходы на обеспечение функций органов местного самоуправления города Пятигорска	611	11	05	07 3 01 10010	-	4 198 643,72
Расходы на выплаты персоналу в целях обеспечения выполнения функций государственными (муниципальными) органами, казенными учреждениями, органами управления государственными внебюджетными фондами	611	11	05	07 3 01 10010	100	4 117 281,72
Закупка товаров, работ и услуг для обеспечения государственных (муниципальных) нужд	611	11	05	07 3 01 10010	200	81 362,00
Муниципальное учреждение "Управление общественной безопасности администрации города Пятигорска"	624	-	-	-	-	31 217 748,31
ОБЩЕГОСУДАРСТВЕННЫЕ ВОПРОСЫ	624	01	-	-	-	105 264,00
Другие общегосударственные вопросы	624	01	13	-	-	105 264,00
Муниципальная программа города-курорта Пятигорска "Безопасный Пятигорск"	624	01	13	08 0 00 00000	-	105 264,00
Подпрограмма "Построение и развитие АПК "Безопасный город", обеспечение безопасности жизнедеятельности населения, обеспечение пожарной безопасности муниципальных учреждений, профилактика терроризма, профилактика правонарушений в городе-курорте Пятигорске"	624	01	13	08 1 00 00000	-	105 264,00
Основное мероприятие "Профилактика терроризма и правонарушений в городе-курорте Пятигорске"	624	01	13	08 1 02 00000	-	105 264,00
Проведение информационно-пропагандистских мероприятий, направленных на профилактику идеологии терроризма	624	01	13	08 1 02 S7730	-	105 264,00

(Продолжение на 38-й стр.)

Закупка товаров, работ и услуг для обеспечения государственных (муниципальных) нужд	624	01	13	08 1 02 S7730	200	105 264,00
НАЦИОНАЛЬНАЯ БЕЗОПАСНОСТЬ И ПРАВООХРАНИТЕЛЬНАЯ ДЕЯТЕЛЬНОСТЬ	624	03	-	-	-	31 112 484,31
Защита населения и территории от чрезвычайных ситуаций природного и техногенного характера, пожарная безопасность	624	03	10	-	-	31 112 484,31
Муниципальная программа города-курорта Пятигорска "Безопасный Пятигорск"	624	03	10	08 0 00 00000	-	31 083 938,31
Подпрограмма "Построение и развитие АПК "Безопасный город", обеспечение безопасности жизнедеятельности населения, обеспечение пожарной безопасности муниципальных учреждений, профилактика терроризма, профилактика правонарушений в городе-курорте Пятигорске"	624	03	10	08 1 00 00000	-	22 572 521,31
Основное мероприятие "Обеспечение безопасности жизнедеятельности населения и обеспечение пожарной безопасности муниципальных учреждений"	624	03	10	08 1 01 00000	-	21 977 921,31
Расходы на обеспечение деятельности (оказание услуг) муниципальных учреждений	624	03	10	08 1 01 11010	-	21 719 082,31
Расходы на выплаты персоналу в целях обеспечения выполнения функций государственными (муниципальными) органами, казенными учреждениями, органами управления государственными внебюджетными фондами	624	03	10	08 1 01 11010	100	20 126 002,31
Закупка товаров, работ и услуг для обеспечения государственных (муниципальных) нужд	624	03	10	08 1 01 11010	200	1 513 402,00
Иные бюджетные ассигнования	624	03	10	08 1 01 11010	800	79 678,00
Содержание защитных сооружений гражданской обороны	624	03	10	08 1 01 20150	-	258 839,00
Закупка товаров, работ и услуг для обеспечения государственных (муниципальных) нужд	624	03	10	08 1 01 20150	200	258 839,00
Основное мероприятие "Построение и развитие АПК "Безопасный город"	624	03	10	08 1 03 00000	-	594 600,00
Приобретение, содержание, развитие и модернизация аппаратно-программных средств	624	03	10	08 1 03 20110	-	594 600,00
Закупка товаров, работ и услуг для обеспечения государственных (муниципальных) нужд	624	03	10	08 1 03 20110	200	594 600,00
Подпрограмма "Обеспечение реализации муниципальной программы города-курорта Пятигорска "Безопасный Пятигорск" и общепрограммные мероприятия"	624	03	10	08 4 00 00000	-	8 511 417,00
Основное мероприятие "Обеспечение реализации Программы"	624	03	10	08 4 01 00000	-	8 511 417,00
Расходы на обеспечение функций органов местного самоуправления города Пятигорска	624	03	10	08 4 01 10010	-	8 511 417,00
Расходы на выплаты персоналу в целях обеспечения выполнения функций государственными (муниципальными) органами, казенными учреждениями, органами управления государственными внебюджетными фондами	624	03	10	08 4 01 10010	100	8 243 432,00
Закупка товаров, работ и услуг для обеспечения государственных (муниципальных) нужд	624	03	10	08 4 01 10010	200	267 949,00
Иные бюджетные ассигнования	624	03	10	08 4 01 10010	800	36,00
Муниципальная программа города-курорта Пятигорска "Модернизация экономики, развитие малого и среднего бизнеса, курорта и туризма, энергетики, промышленности и улучшение инвестиционного климата"	624	03	10	11 0 00 00000	-	28 546,00
Подпрограмма "Энергосбережение и повышение энергетической эффективности города-курорта Пятигорска"	624	03	10	11 4 00 00000	-	28 546,00
Основное мероприятие "Организация и выполнение работ в муниципальных учреждениях города Пятигорска, направленных на экономию энергоресурсов"	624	03	10	11 4 01 00000	-	28 546,00
Мероприятия по выполнению рекомендаций энергопаспортов в муниципальном секторе	624	03	10	11 4 01 24030	-	5 546,00
Закупка товаров, работ и услуг для обеспечения государственных (муниципальных) нужд	624	03	10	11 4 01 24030	200	5 546,00
Мероприятия по подготовке к осенне-зимнему периоду в муниципальном секторе	624	03	10	11 4 01 24040	-	23 000,00
Закупка товаров, работ и услуг для обеспечения государственных (муниципальных) нужд	624	03	10	11 4 01 24040	200	23 000,00
Контрольно-счетная комиссия города Пятигорска	643	-	-	-	-	4 581 048,46
ОБЩЕГОСУДАРСТВЕННЫЕ ВОПРОСЫ	643	01	-	-	-	4 581 048,46
Обеспечение деятельности финансовых, налоговых и таможенных органов и органов финансового (финансово-бюджетного) надзора	643	01	06	-	-	4 581 048,46
Непрограммные расходы в рамках обеспечения деятельности контрольно-счетного органа города Пятигорска	643	01	06	75 0 00 00000	-	4 581 048,46
Обеспечение деятельности контрольно-счетного органа города Пятигорска	643	01	06	75 1 00 00000	-	4 581 048,46
Расходы на обеспечение функций органов местного самоуправления города Пятигорска	643	01	06	75 1 00 10010	-	4 509 048,46
Расходы на выплаты персоналу в целях обеспечения выполнения функций государственными (муниципальными) органами, казенными учреждениями, органами управления государственными внебюджетными фондами	643	01	06	75 1 00 10010	100	4 269 848,46
Закупка товаров, работ и услуг для обеспечения государственных (муниципальных) нужд	643	01	06	75 1 00 10010	200	229 200,00
Иные бюджетные ассигнования	643	01	06	75 1 00 10010	800	10 000,00
Организация профессиональной переподготовки и повышения квалификации	643	01	06	75 1 00 20120	-	72 000,00
Закупка товаров, работ и услуг для обеспечения государственных (муниципальных) нужд	643	01	06	75 1 00 20120	200	72 000,00
Итого						7 205 979 868,00

Управляющий делами Думы города Пятигорска **Е. В. МИХАЛЕВА**

ПРИЛОЖЕНИЕ 8
к решению Думы города Пятигорска
_____ № _____

Ведомственная структура расходов бюджета города
на плановый период 2024 и 2025 годов

в рублях

Наименование	Вед.	Рз	ПР	ЦСР	ВР	Сумма по годам	
						2024	2025
Дума города Пятигорска	600	-	-	-	-	13 646 331,48	13 646 331,48
ОБЩЕГОСУДАРСТВЕННЫЕ ВОПРОСЫ	600	01	-	-	-	13 646 331,48	13 646 331,48
Функционирование законодательных (представительных) органов государственной власти и представительных органов муниципальных образований	600	01	03	-	-	13 571 331,48	13 571 331,48
Непрограммные расходы в рамках обеспечения деятельности Думы города Пятигорска	600	01	03	70 0 00 00000	-	13 571 331,48	13 571 331,48
Обеспечение деятельности Думы города Пятигорска	600	01	03	70 1 00 00000	-	8 671 276,61	8 671 276,61
Расходы на обеспечение функций органов местного самоуправления города Пятигорска	600	01	03	70 1 00 10010	-	8 671 276,61	8 671 276,61
Расходы на выплаты персоналу в целях обеспечения выполнения функций государственными (муниципальными) органами, казенными учреждениями, органами управления государственными внебюджетными фондами	600	01	03	70 1 00 10010	100	7 926 941,61	7 926 941,61
Закупка товаров, работ и услуг для обеспечения государственных (муниципальных) нужд	600	01	03	70 1 00 10010	200	744 335,00	744 335,00
Председатель представительного органа муниципального образования	600	01	03	70 2 00 00000	-	2 504 246,62	2 504 246,62
Расходы на обеспечение функций органов местного самоуправления города Пятигорска	600	01	03	70 2 00 10010	-	2 504 246,62	2 504 246,62
Расходы на выплаты персоналу в целях обеспечения выполнения функций государственными (муниципальными) органами, казенными учреждениями, органами управления государственными внебюджетными фондами	600	01	03	70 2 00 10010	100	2 504 246,62	2 504 246,62
Депутаты представительного органа	600	01	03	70 3 00 00000	-	2 395 808,25	2 395 808,25
Расходы на обеспечение функций органов местного самоуправления города Пятигорска	600	01	03	70 3 00 10010	-	2 395 808,25	2 395 808,25
Расходы на выплаты персоналу в целях обеспечения выполнения функций государственными (муниципальными) органами, казенными учреждениями, органами управления государственными внебюджетными фондами	600	01	03	70 3 00 10010	100	2 395 808,25	2 395 808,25
Другие общегосударственные вопросы	600	01	13	-	-	75 000,00	75 000,00
Непрограммные расходы в рамках обеспечения деятельности Думы города Пятигорска	600	01	13	70 0 00 00000	-	75 000,00	75 000,00
Обеспечение деятельности Думы города Пятигорска	600	01	13	70 1 00 00000	-	75 000,00	75 000,00
Прочие расходы на выполнение других обязательств органов местного самоуправления	600	01	13	70 1 00 20190	-	75 000,00	75 000,00
Закупка товаров, работ и услуг для обеспечения государственных (муниципальных) нужд	600	01	13	70 1 00 20190	200	75 000,00	75 000,00
Администрация города Пятигорска	601	-	-	-	-	237 872 625,55	237 170 394,55
ОБЩЕГОСУДАРСТВЕННЫЕ ВОПРОСЫ	601	01	-	-	-	233 525 965,55	233 963 734,55
Функционирование высшего должностного лица субъекта Российской Федерации и муниципального образования	601	01	02	-	-	2 504 246,62	2 504 246,62
Непрограммные расходы в рамках обеспечения деятельности администрации города Пятигорска	601	01	02	71 0 00 00000	-	2 504 246,62	2 504 246,62
Глава муниципального образования	601	01	02	71 2 00 00000	-	2 504 246,62	2 504 246,62
Расходы на обеспечение функций органов местного самоуправления города Пятигорска	601	01	02	71 2 00 10010	-	2 504 246,62	2 504 246,62
Расходы на выплаты персоналу в целях обеспечения выполнения функций государственными (муниципальными) органами, казенными учреждениями, органами управления государственными внебюджетными фондами	601	01	02	71 2 00 10010	100	2 504 246,62	2 504 246,62
Функционирование Правительства Российской Федерации, высших исполнительных органов государственной власти субъектов Российской Федерации, местных администраций	601	01	04	-	-	114 924 618,81	114 924 618,81
Муниципальная программа города-курорта Пятигорска "Развитие информационного общества, оптимизация муниципальной службы и повышение качества предоставления государственных и муниципальных услуг в городе-курорте Пятигорске"	601	01	04	13 0 00 00000	-	107 773 408,81	107 773 408,81
Подпрограмма "Развитие информационного общества в городе-курорте Пятигорске"	601	01	04	13 1 00 00000	-	7 888 544,63	7 888 544,63
Основное мероприятие "Развитие и укрепление материально-технической базы администрации города Пятигорска"	601	01	04	13 1 01 00000	-	2 925 000,00	2 925 000,00
Приобретение, содержание, развитие и модернизация аппаратно-программных средств	601	01	04	13 1 01 20110	-	2 925 000,00	2 925 000,00
Закупка товаров, работ и услуг для обеспечения государственных (муниципальных) нужд	601	01	04	13 1 01 20110	200	2 925 000,00	2 925 000,00
Основное мероприятие "Организация комплектования, хранения, учета и использования архивных документов"	601	01	04	13 1 02 00000	-	4 963 544,63	4 963 544,63
Расходы на обеспечение функций органов местного самоуправления города Пятигорска	601	01	04	13 1 02 10010	-	2 254 024,63	2 254 024,63
Расходы на выплаты персоналу в целях обеспечения выполнения функций государственными (муниципальными) органами, казенными учреждениями, органами управления государственными внебюджетными фондами	601	01	04	13 1 02 10010	100	2 216 624,63	2 216 624,63
Закупка товаров, работ и услуг для обеспечения государственных (муниципальных) нужд	601	01	04	13 1 02 10010	200	37 400,00	37 400,00
Формирование, содержание и использование Архивного фонда Ставропольского края	601	01	04	13 1 02 76630	-	2 709 520,00	2 709 520,00
Расходы на выплаты персоналу в целях обеспечения выполнения функций государственными (муниципальными) органами, казенными учреждениями, органами управления государственными внебюджетными фондами	601	01	04	13 1 02 76630	100	2 298 222,05	2 298 222,05
Закупка товаров, работ и услуг для обеспечения государственных (муниципальных) нужд	601	01	04	13 1 02 76630	200	411 297,95	411 297,95
Подпрограмма "Развитие муниципальной службы и противодействие коррупции в городе-курорте Пятигорске"	601	01	04	13 2 00 00000	-	235 200,00	235 200,00
Основное мероприятие "Профессиональная переподготовка и повышение квалификации специалистов отраслевых (функциональных) органов (структурных подразделений) администрации города Пятигорска (не являющихся юридическими лицами)"	601	01	04	13 2 01 00000	-	235 200,00	235 200,00
Организация профессиональной переподготовки и повышения квалификации	601	01	04	13 2 01 20120	-	235 200,00	235 200,00
Расходы на выплаты персоналу в целях обеспечения выполнения функций государственными (муниципальными) органами, казенными учреждениями, органами управления государственными внебюджетными фондами	601	01	04	13 2 01 20120	100	127 400,00	127 400,00
Закупка товаров, работ и услуг для обеспечения государственных (муниципальных) нужд	601	01	04	13 2 01 20120	200	107 800,00	107 800,00
Подпрограмма "Обеспечение реализации программы "Развитие информационного общества, оптимизация муниципальной службы и повышение качества предоставления государственных и муниципальных услуг в городе-курорте Пятигорске и общепрограммные мероприятия"	601	01	04	13 4 00 00000	-	99 649 664,18	99 649 664,18
Основное мероприятие "Обеспечение реализации Программы"	601	01	04	13 4 01 00000	-	99 649 664,18	99 649 664,18
Расходы на обеспечение функций органов местного самоуправления города Пятигорска	601	01	04	13 4 01 10010	-	99 649 664,18	99 649 664,18
Расходы на выплаты персоналу в целях обеспечения выполнения функций государственными (муниципальными) органами, казенными учреждениями, органами управления государственными внебюджетными фондами	601	01	04	13 4 01 10010	100	97 290 570,18	97 290 570,18
Закупка товаров, работ и услуг для обеспечения государственных (муниципальных) нужд	601	01	04	13 4 01 10010	200	2 359 094,00	2 359 094,00
Непрограммные расходы в рамках обеспечения деятельности администрации города Пятигорска	601	01	04	71 0 00 00000	-	7 151 210,00	7 151 210,00
Обеспечение деятельности администрации города Пятигорска	601	01	04	71 1 00 00000	-	7 151 210,00	7 151 210,00
Организация и осуществление деятельности по опеке и попечительству в области здравоохранения	601	01	04	71 1 00 76100	-	641 160,00	641 160,00
Расходы на выплаты персоналу в целях обеспечения выполнения функций государственными (муниципальными) органами, казенными учреждениями, органами управления государственными внебюджетными фондами	601	01	04	71 1 00 76100	100	595 430,64	595 430,64
Закупка товаров, работ и услуг для обеспечения государственных (муниципальных) нужд	601	01	04	71 1 00 76100	200	45 729,36	45 729,36
Расходы на организацию и осуществление деятельности по опеке и попечительству в области образования	601	01	04	71 1 00 76200	-	4 529 290,00	4 529 290,00
Расходы на выплаты персоналу в целях обеспечения выполнения функций государственными (муниципальными) органами, казенными учреждениями, органами управления государственными внебюджетными фондами	601	01	04	71 1 00 76200	100	4 394 894,49	4 394 894,49
Закупка товаров, работ и услуг для обеспечения государственных (муниципальных) нужд	601	01	04	71 1 00 76200	200	134 395,51	134 395,51
Создание и организация деятельности комиссий по делам несовершеннолетних и защите их прав	601	01	04	71 1 00 76360	-	1 980 760,00	1 980 760,00
Расходы на выплаты персоналу в целях обеспечения выполнения функций государственными (муниципальными) органами, казенными учреждениями, органами управления государственными внебюджетными фондами	601	01	04	71 1 00 76360	100	1 878 170,97	1 878 170,97
Закупка товаров, работ и услуг для обеспечения государственных (муниципальных) нужд	601	01	04	71 1 00 76360	200	102 589,03	102 589,03
Судебная система	601	01	05	-	-	19 810,00	17 870,00
Непрограммные расходы в рамках обеспечения деятельности администрации города Пятигорска	601	01	05	71 0 00 00000	-	19 810,00	17 870,00
Обеспечение деятельности администрации города Пятигорска	601	01	05	71 1 00 00000	-	19 810,00	17 870,00
Осуществление полномочий по составлению (изменению) списков кандидатов в присяжные заседатели федеральных судов общей юрисдикции в Российской Федерации	601	01	05	71 1 00 51200	-	19 810,00	17 870,00
Закупка товаров, работ и услуг для обеспечения государственных (муниципальных) нужд	601	01	05	71 1 00 51200	200	19 810,00	17 870,00
Другие общегосударственные вопросы	601	01	13	-	-	116 077 290,12	116 516 999,12
Муниципальная программа города-курорта Пятигорска "Безопасный Пятигорск"	601	01	13	08 0 00 00000	-	1 190 000,00	1 190 000,00
Подпрограмма "Построение и развитие АПК "Безопасный город", обеспечение безопасности жизнедеятельности населения, обеспечение пожарной безопасности муниципальных учреждений, профилактика терроризма, профилактика правонарушений в городе-курорте Пятигорске"	601	01	13	08 1 00 00000	-	1 190 000,00	1 190 000,00
Основное мероприятие "Обеспечение безопасности жизнедеятельности населения и обеспечение пожарной безопасности муниципальных учреждений"	601	01	13	08 1 01 00000	-	258 000,00	258 000,00
Обеспечение пожарной безопасности муниципальных учреждений города-курорта Пятигорска	601	01	13	08 1 01 20180	-	258 000,00	258 000,00
Закупка товаров, работ и услуг для обеспечения государственных (муниципальных) нужд	601	01	13	08 1 01 20180	200	174 000,00	174 000,00
Предоставление субсидий бюджетным, автономным учреждениям и иным некоммерческим организациям	601	01	13	08 1 01 20180	600	84 000,00	84 000,00
Основное мероприятие "Профилактика терроризма и правонарушений в городе-курорте Пятигорске"	601	01	13	08 1 02 00000	-	932 000,00	932 000,00
Организация и обеспечение охраны в муниципальных учреждениях города-курорта Пятигорска	601	01	13	08 1 02 20170	-	932 000,00	932 000,00
Предоставление субсидий бюджетным, автономным учреждениям и иным некоммерческим организациям	601	01	13	08 1 02 20170	600	932 000,00	932 000,00
Муниципальная программа города-курорта Пятигорска "Модернизация экономики, развитие малого и среднего бизнеса, курорта и туризма, энергетики, промышленности и улучшение инвестиционного климата"	601	01	13	11 0 00 00000	-	416 206,00	416 206,00
Подпрограмма "Энергосбережение и повышение энергетической эффективности города-курорта Пятигорска"	601	01	13	11 4 00 00000	-	416 206,00	416 206,00
Основное мероприятие "Организация и выполнение работ в муниципальных учреждениях города Пятигорска, направленных на экономию энергоресурсов"	601	01	13	11 4 01 00000	-	416 206,00	416 206,00
Мероприятия по выполнению рекомендаций энергопаспортов в муниципальном секторе	601	01	13	11 4 01 24030	-	50 000,00	50 000,00
Закупка товаров, работ и услуг для обеспечения государственных (муниципальных) нужд	601	01	13	11 4 01 24030	200	50 000,00	50 000,00
Мероприятия по подготовке к осенне-зимнему периоду в муниципальном секторе	601	01	13	11 4 01 24040	-	366 206,00	366 206,00

(Продолжение на 39-й стр.)

Закупка товаров, работ и услуг для обеспечения государственных (муниципальных) нужд	601	01	13	11 4 01 24040	200	366 206,00	366 206,00
Муниципальная программа города-курорта Пятигорска "Развитие информационного общества, оптимизация муниципальной службы и повышение качества предоставления государственных и муниципальных услуг в городе-курорте Пятигорске"	601	01	13	13 0 00 00000	-	111 265 844,12	111 705 553,12
Подпрограмма "Развитие информационного общества в городе-курорте Пятигорске"	601	01	13	13 1 00 00000	-	24 207 735,96	24 207 735,96
Основное мероприятие "Обеспечение деятельности (оказание услуг) учреждениями в сфере информационной поддержки"	601	01	13	13 1 03 00000	-	9 307 735,96	9 307 735,96
Расходы на обеспечение деятельности (оказание услуг) муниципальных учреждений	601	01	13	13 1 03 11010	-	9 307 735,96	9 307 735,96
Расходы на выплаты персоналу в целях обеспечения выполнения функций государственными (муниципальными) органами, казенными учреждениями, органами управления государственными внебюджетными фондами	601	01	13	13 1 03 11010	100	9 007 735,96	9 007 735,96
Закупка товаров, работ и услуг для обеспечения государственных (муниципальных) нужд	601	01	13	13 1 03 11010	200	300 000,00	300 000,00
Основное мероприятие "Освещение деятельности администрации города Пятигорска и основных событий общественно-политической жизни города-курорта Пятигорска"	601	01	13	13 1 05 00000	-	14 900 000,00	14 900 000,00
Размещение информационных материалов в средствах массовой информации	601	01	13	13 1 05 20160	-	14 900 000,00	14 900 000,00
Закупка товаров, работ и услуг для обеспечения государственных (муниципальных) нужд	601	01	13	13 1 05 20160	200	14 900 000,00	14 900 000,00
Подпрограмма "Развитие муниципальной службы и противодействие коррупции в городе-курорте Пятигорске"	601	01	13	13 2 00 00000	-	135 000,00	135 000,00
Основное мероприятие "Освещение сведений о борьбе с коррупцией на территории города-курорта Пятигорска"	601	01	13	13 2 02 00000	-	135 000,00	135 000,00
Реализация мероприятий, направленных на противодействие коррупции	601	01	13	13 2 02 20140	-	135 000,00	135 000,00
Закупка товаров, работ и услуг для обеспечения государственных (муниципальных) нужд	601	01	13	13 2 02 20140	200	135 000,00	135 000,00
Подпрограмма "Повышение качества предоставления государственных и муниципальных услуг"	601	01	13	13 3 00 00000	-	39 912 155,00	39 993 731,00
Основное мероприятие "Повышение доступности государственных и муниципальных услуг, предоставляемых по принципу "одного окна"	601	01	13	13 3 01 00000	-	39 912 155,00	39 993 731,00
Расходы на обеспечение деятельности (оказание услуг) муниципальных учреждений	601	01	13	13 3 01 11010	-	39 912 155,00	39 993 731,00
Предоставление субсидий бюджетным, автономным учреждениям и иным некоммерческим организациям	601	01	13	13 3 01 11010	600	39 912 155,00	39 993 731,00
Подпрограмма "Обеспечение реализации программы "Развитие информационного общества, оптимизация муниципальной службы и повышение качества предоставления государственных и муниципальных услуг в городе-курорте Пятигорске и общепрограммные мероприятия"	601	01	13	13 4 00 00000	-	47 010 953,16	47 369 086,16
Основное мероприятие "Обеспечение реализации Программы"	601	01	13	13 4 01 00000	-	47 010 953,16	47 369 086,16
Расходы на обеспечение деятельности (оказание услуг) муниципальных учреждений	601	01	13	13 4 01 11010	-	46 990 953,16	47 349 086,16
Расходы на выплаты персоналу в целях обеспечения выполнения функций государственными (муниципальными) органами, казенными учреждениями, органами управления государственными внебюджетными фондами	601	01	13	13 4 01 11010	100	26 822 243,19	26 822 243,19
Закупка товаров, работ и услуг для обеспечения государственных (муниципальных) нужд	601	01	13	13 4 01 11010	200	18 912 784,00	19 270 917,00
Иные бюджетные ассигнования	601	01	13	13 4 01 11010	800	1 255 925,97	1 255 925,97
Организация профессиональной переподготовки и повышения квалификации	601	01	13	13 4 01 20120	-	20 000,00	20 000,00
Закупка товаров, работ и услуг для обеспечения государственных (муниципальных) нужд	601	01	13	13 4 01 20120	200	20 000,00	20 000,00
Непрограммные расходы в рамках обеспечения деятельности администрации города Пятигорска	601	01	13	71 0 00 00000	-	3 205 240,00	3 205 240,00
Обеспечение деятельности администрации города Пятигорска	601	01	13	71 1 00 00000	-	3 205 240,00	3 205 240,00
Резервирование средств	601	01	13	71 1 00 20010	-	1 000 000,00	1 000 000,00
Иные бюджетные ассигнования	601	01	13	71 1 00 20010	800	1 000 000,00	1 000 000,00
Прочие расходы на выполнение других обязательств органов местного самоуправления	601	01	13	71 1 00 20190	-	400 000,00	400 000,00
Закупка товаров, работ и услуг для обеспечения государственных (муниципальных) нужд	601	01	13	71 1 00 20190	200	400 000,00	400 000,00
Обеспечение деятельности депутатов Думы Ставропольского края и их помощников в избирательном округе	601	01	13	71 1 00 76610	-	1 802 240,00	1 802 240,00
Расходы на выплаты персоналу в целях обеспечения выполнения функций государственными (муниципальными) органами, казенными учреждениями, органами управления государственными внебюджетными фондами	601	01	13	71 1 00 76610	100	1 802 240,00	1 802 240,00
Осуществление отдельных государственных полномочий Ставропольского края по созданию административных комиссий	601	01	13	71 1 00 76930	-	3 000,00	3 000,00
Закупка товаров, работ и услуг для обеспечения государственных (муниципальных) нужд	601	01	13	71 1 00 76930	200	3 000,00	3 000,00
НАЦИОНАЛЬНАЯ ЭКОНОМИКА	601	04	-	-	-	2 110 000,00	970 000,00
Другие вопросы в области национальной экономики	601	04	12	-	-	2 110 000,00	970 000,00
Муниципальная программа города-курорта Пятигорска "Развитие жилищно-коммунального хозяйства, градостроительства, строительства и архитектуры"	601	04	12	03 0 00 00000	-	1 140 000,00	0,00
Подпрограмма "Развитие градостроительства, строительства и архитектуры, и улучшение жилищных условий жителей города-курорта Пятигорска"	601	04	12	03 1 00 00000	-	1 140 000,00	0,00
Основное мероприятие "Выполнение отдельных функций в области строительства и архитектуры"	601	04	12	03 1 01 00000	-	1 140 000,00	0,00
Прочие расходы на выполнение других обязательств органов местного самоуправления	601	04	12	03 1 01 20190	-	1 140 000,00	0,00
Закупка товаров, работ и услуг для обеспечения государственных (муниципальных) нужд	601	04	12	03 1 01 20190	200	1 140 000,00	0,00
Муниципальная программа города-курорта Пятигорска "Модернизация экономики, развитие малого и среднего бизнеса, курорта и туризма, энергетики, промышленности и улучшение инвестиционного климата"	601	04	12	11 0 00 00000	-	970 000,00	970 000,00
Подпрограмма "Развитие малого и среднего предпринимательства в городе-курорте Пятигорске"	601	04	12	11 1 00 00000	-	600 000,00	600 000,00
Основное мероприятие "Поддержка субъектов малого и среднего предпринимательства города-курорта Пятигорска"	601	04	12	11 1 01 00000	-	600 000,00	600 000,00
Развитие системы информационной поддержки субъектов малого и среднего предпринимательства	601	04	12	11 1 01 24010	-	50 000,00	50 000,00
Закупка товаров, работ и услуг для обеспечения государственных (муниципальных) нужд	601	04	12	11 1 01 24010	200	50 000,00	50 000,00
Развитие предпринимательской инициативы и повышение общественной значимости предпринимательской деятельности	601	04	12	11 1 01 24060	-	50 000,00	50 000,00
Закупка товаров, работ и услуг для обеспечения государственных (муниципальных) нужд	601	04	12	11 1 01 24060	200	50 000,00	50 000,00
Субсидии на возмещение затрат субъектов малого и среднего предпринимательства, осуществляющих деятельность в сфере социального предпринимательства	601	04	12	11 1 01 24130	-	500 000,00	500 000,00
Иные бюджетные ассигнования	601	04	12	11 1 01 24130	800	500 000,00	500 000,00
Подпрограмма "Развитие курорта и туризма в городе-курорте Пятигорске"	601	04	12	11 2 00 00000	-	370 000,00	370 000,00
Основное мероприятие "Повышение доступности туризма в городе-курорте Пятигорске и развитие его инфраструктуры"	601	04	12	11 2 01 00000	-	370 000,00	370 000,00
Разработка и продвижение курортно-туристического продукта города-курорта Пятигорска	601	04	12	11 2 01 24070	-	70 000,00	70 000,00
Закупка товаров, работ и услуг для обеспечения государственных (муниципальных) нужд	601	04	12	11 2 01 24070	200	70 000,00	70 000,00
Субсидии на поддержку инициативы в развитии туристического продукта города-курорта Пятигорска	601	04	12	11 2 01 24120	-	300 000,00	300 000,00
Иные бюджетные ассигнования	601	04	12	11 2 01 24120	800	300 000,00	300 000,00
СОЦИАЛЬНАЯ ПОЛИТИКА	601	10	-	-	-	2 236 660,00	2 236 660,00
Социальное обеспечение населения	601	10	03	-	-	2 236 660,00	2 236 660,00
Муниципальная программа города-курорта Пятигорска "Социальная поддержка граждан"	601	10	03	02 0 00 00000	-	2 236 660,00	2 236 660,00
Подпрограмма "Социальная поддержка транспортного обслуживания отдельных категорий граждан на территории муниципального образования города-курорта Пятигорска"	601	10	03	02 5 00 00000	-	2 236 660,00	2 236 660,00
Основное мероприятие "Транспортное обслуживание отдельных категорий граждан"	601	10	03	02 5 01 00000	-	2 236 660,00	2 236 660,00
Субсидии на возмещение недополученных доходов транспортным предприятиям, оказывающим услуги по перевозке пассажиров наземным электрическим транспортом на территории города-курорта Пятигорска, связанных с реализацией льготных месячных проездных билетов (льготной активацией электронной транспортной карты) отдельным категориям граждан	601	10	03	02 5 01 80090	-	2 000 000,00	2 000 000,00
Иные бюджетные ассигнования	601	10	03	02 5 01 80090	800	2 000 000,00	2 000 000,00
Субсидии на возмещения недополученных доходов транспортным предприятиям, оказывающим услуги по перевозке пассажиров наземным электрическим транспортом на территории города-курорта Пятигорска, связанных с предоставлением права бесплатного (льготного) проезда в наземном электрическом транспорте участникам (инвалидам) Великой Отечественной войны	601	10	03	02 5 01 80110	-	180 000,00	180 000,00
Иные бюджетные ассигнования	601	10	03	02 5 01 80110	800	180 000,00	180 000,00
Субсидии на возмещения недополученных доходов транспортным предприятиям, оказывающим услуги по перевозке пассажиров городским пассажирским автобусным транспортом на территории города-курорта Пятигорска, связанных с предоставлением права бесплатного (льготного) проезда пассажирским автобусным транспортом участникам (инвалидам) Великой Отечественной войны	601	10	03	02 5 01 80120	-	21 660,00	21 660,00
Иные бюджетные ассигнования	601	10	03	02 5 01 80120	800	21 660,00	21 660,00
Субсидии на возмещение недополученных доходов транспортным предприятиям, оказывающим услуги по перевозке пассажиров городским пассажирским автобусным транспортом на территории города-курорта Пятигорска, связанных с реализацией льготных месячных проездных билетов (льготной активацией электронной транспортной карты) отдельным категориям граждан	601	10	03	02 5 01 80130	-	35 000,00	35 000,00
Иные бюджетные ассигнования	601	10	03	02 5 01 80130	800	35 000,00	35 000,00
Муниципальное учреждение "Управление имущественных отношений администрации города Пятигорска"	602	-	-	-	-	46 551 679,00	46 516 479,00
ОБЩЕГОСУДАРСТВЕННЫЕ ВОПРОСЫ	602	01	-	-	-	43 110 057,00	43 110 057,00
Другие общегосударственные вопросы	602	01	13	-	-	43 110 057,00	43 110 057,00
Муниципальная программа города-курорта Пятигорска "Управление имуществом"	602	01	13	10 0 00 00000	-	43 110 057,00	43 110 057,00
Подпрограмма "Управление, распоряжение и использование муниципального имущества"	602	01	13	10 1 00 00000	-	4 884 707,00	4 884 707,00
Основное мероприятие "Управление собственностью муниципального образования города-курорта Пятигорска в области имущественных отношений"	602	01	13	10 1 01 00000	-	4 884 707,00	4 884 707,00
Размещение информационных материалов в средствах массовой информации	602	01	13	10 1 01 20160	-	200 000,00	200 000,00
Закупка товаров, работ и услуг для обеспечения государственных (муниципальных) нужд	602	01	13	10 1 01 20160	200	200 000,00	200 000,00
Мероприятия по регистрации прав и оценке муниципального имущества, оформление технических и кадастровых паспортов, оплата услуг аудиторских фирм и иное регулирование отношений по муниципальной собственности	602	01	13	10 1 01 22010	-	288 932,50	288 932,50
Закупка товаров, работ и услуг для обеспечения государственных (муниципальных) нужд	602	01	13	10 1 01 22010	200	277 900,00	277 900,00
Иные бюджетные ассигнования	602	01	13	10 1 01 22010	800	11 032,50	11 032,50
Мероприятия по приватизации муниципального имущества, в том числе уплата НДС по приватизированному имуществу	602	01	13	10 1 01 22030	-	2 101 000,00	2 101 000,00
Закупка товаров, работ и услуг для обеспечения государственных (муниципальных) нужд	602	01	13	10 1 01 22030	200	101 000,00	101 000,00
Иные бюджетные ассигнования	602	01	13	10 1 01 22030	800	2 000 000,00	2 000 000,00
Выполнение других обязательств,связанных с муниципальным имуществом, в том числе содержание	602	01	13	10 1 01 22040	-	2 294 774,50	2 294 774,50
Закупка товаров, работ и услуг для обеспечения государственных (муниципальных) нужд	602	01	13	10 1 01 22040	200	2 283 760,00	2 283 760,00
Иные бюджетные ассигнования	602	01	13	10 1 01 22040	800	11 014,50	11 014,50
Подпрограмма "Обеспечение реализации программы и общепрограммные мероприятия"	602	01	13	10 3 00 00000	-	38 225 350,00	38 225 350,00
Основное мероприятие "Обеспечение реализации Программы"	602	01	13	10 3 01 00000	-	38 225 350,00	38 225 350,00
Расходы на обеспечение функций органов местного самоуправления города Пятигорска	602	01	13	10 3 01 10010	-	26 219 918,00	26 219 918,00
Расходы на выплаты персоналу в целях обеспечения выполнения функций государственными (муниципальными) органами, казенными учреждениями, органами управления государственными внебюджетными фондами	602	01	13	10 3 01 10010	100	25 381 336,23	25 381 336,23
Закупка товаров, работ и услуг для обеспечения государственных (муниципальных) нужд	602	01	13	10 3 01 10010	200	838 581,77	838 581,77
Расходы на обеспечение деятельности (оказание услуг) муниципальных учреждений	602	01	13	10 3 01 11010	-	11 995 432,00	11 995 432,00
Расходы на выплаты персоналу в целях обеспечения выполнения функций государственными (муниципальными) органами, казенными учреждениями, органами управления государственными внебюджетными фондами	602	01	13	10 3 01 11010	100	11 135 117,00	11 135 117,00
Закупка товаров, работ и услуг для обеспечения государственных (муниципальных) нужд	602	01	13	10 3 01 11010	200	853 200,00	853 200,00
Иные бюджетные ассигнования	602	01	13	10 3 01 11010	800	7 115,00	7 115,00
Организация профессиональной переподготовки и повышения квалификации	602	01	13	10 3 01 20120	-	10 000,00	10 000,00
Закупка товаров, работ и услуг для обеспечения государственных (муниципальных) нужд	602	01	13	10 3 01 20120	200	10 000,00	10 000,00
НАЦИОНАЛЬНАЯ ЭКОНОМИКА	602	04	-	-	-	505 000,00	505 000,00
Другие вопросы в области национальной экономики	602	04	12	-	-	505 000,00	505 000,00
Муниципальная программа города-курорта Пятигорска "Управление имуществом"	602	04	12	10 0 00 00000	-	505 000,00	505 000,00
Подпрограмма "Управление, распоряжение и использование земельных участков"	602	04	12	10 2 00 00000	-	505 000,00	505 000,00
Основное мероприятие "Управление собственностью муниципального образования города-курорта Пятигорска в области земельных отношений"	602	04	12	10 2 01 00000	-	505 000,00	505 000,00
Мероприятия по землеустройству и землепользованию	602	04	12	10 2 01 22080	-	505 000,00	505 000,00
Закупка товаров, работ и услуг для обеспечения государственных (муниципальных) нужд	602	04	12	10 2 01 22080	200	505 000,00	505 000,00
ЖИЛИЩНО-КОММУНАЛЬНОЕ ХОЗЯЙСТВО	602	05	-	-	-	2 500 000,00	2 500 000,00
Жилищное хозяйство	602	05	01	-	-	2 500 000,00	2 500 000,00
Муниципальная программа города-курорта Пятигорска "Управление имуществом"	602	05	01	10 0 00 00000	-	2 500 000,00	2 500 000,00
Подпрограмма "Управление, распоряжение и использование муниципального имущества"	602	05	01	10 1 00 00000	-	2 500 000,00	2 500 000,00
Основное мероприятие "Управление собственностью муниципального образования города-курорта Пятигорска в области имущественных отношений"	602	05	01	10 1 01 00000	-	2 500 000,00	2 500 000,00
Взносы на капитальный ремонт общего имущества в МКД, уплачиваемые по помещениям, находящимся в муниципальной собственности	602	05	01	10 1 01 22070	-	2 500 000,00	2 500 000,00
Закупка товаров, работ и услуг для обеспечения государственных (муниципальных) нужд	602	05	01	10 1 01 22070	200	2 500 000,00	2 500 000,00
СОЦИАЛЬНАЯ ПОЛИТИКА	602	10	-	-	-	436 622,00	401 422,00
Охрана семьи и детства	602	10	04	-	-	436 622,00	401 422,00
Муниципальная программа города-курорта Пятигорска "Развитие жилищно-коммунального хозяйства, градостроительства, строительства и архитектуры"	602	10	04	03 0 00 00000	-	436 622,00	401 422,00
Подпрограмма "Развитие градостроительства, строительства и архитектуры, и улучшение жилищных условий жителей города-курорта Пятигорска"	602	10	04	03 1 00 00000	-	436 622,00	401 422,00
Основное мероприятие "Улучшение жилищных условий молодых семей"	602	10	04	03 1 03 00000	-	436 622,00	401 422,00
Предоставление молодым семьям социальных выплат на приобретение (строительство) жилья	602	10	04	03 1 03 L4970	-	436 622,00	401 422,00
Социальное обеспечение и иные выплаты населению	602	10	04	03 1 03 L4970	300	436 622,00	401 422,00
Муниципальное учреждение "Управление городского хозяйства, транспорта и связи администрации города Пятигорска"	603	-	-	-	-	2 490 745 232,77	696 475 365,77
ОБЩЕГОСУДАРСТВЕННЫЕ ВОПРОСЫ	603	01	-	-	-	68 787 005,01	68 787 005,01
Другие общегосударственные вопросы	603	01	13	-	-	68 787 005,01	68 787 005,01
Муниципальная программа города-курорта Пятигорска "Развитие жилищно-коммунального хозяйства, градостроительства, строительства и архитектуры"	603	01	13	03 0 00 00000	-	64 682 714,01	64 682 714,01
Подпрограмма "Обеспечение реализации муниципальной программы города-курорта Пятигорска "Развитие жилищно-коммунального хозяйства, градостроительства, строительства и архитектуры" и общепрограммные мероприятия"	603	01	13	03 3 00 00000	-	64 682 714,01	64 682 714,01
Основное мероприятие "Осуществление функций строительного контроля и деятельности в сфере архитектуры, строительства и жилищно-коммунального хозяйства"	603	01	13	03 3 02 00000	-	64 682 714,01	64 682 714,01
Расходы на обеспечение деятельности (оказание услуг) муниципальных учреждений	603	01	13	03 3 02 11010	-	64 595 714,01	64 595 714,01
Расходы на выплаты персоналу в целях обеспечения выполнения функций государственными (муниципальными) органами, казенными учреждениями, органами управления государственными внебюджетными фондами	603	01	13	03 3 02 11010	100	60 331 523,01	60 331 523,01
Закупка товаров, работ и услуг для обеспечения государственных (муниципальных) нужд	603	01	13	03 3 02 11010	200	4 247 088,04	4 247 088,04

(Продолжение на 40-й стр.)

Иные бюджетные ассигнования	603	01	13	03 3 02 11010	800	17 102,96	17 102,96
Расходы на оформление допуска для осуществления функций заказчика	603	01	13	03 3 02 26070	-	87 000,00	87 000,00
Закупка товаров, работ и услуг для обеспечения государственных (муниципальных) нужд	603	01	13	03 3 02 26070	200	15 000,00	15 000,00
Иные бюджетные ассигнования	603	01	13	03 3 02 26070	800	72 000,00	72 000,00
Муниципальная программа города-курорта Пятигорска "Управление имуществом"	603	01	13	10 0 00 00000	-	4 104 291,00	4 104 291,00
Подпрограмма "Управление, распоряжение и использование земельных участков"	603	01	13	10 2 00 00000	-	4 104 291,00	4 104 291,00
Основное мероприятие "Управление собственностью муниципального образования города-курорта Пятигорска в области земельных отношений"	603	01	13	10 2 01 00000	-	4 104 291,00	4 104 291,00
Выполнение других обязательств,связанных с муниципальным имуществом, в том числе содержание	603	01	13	10 2 01 22040	-	4 104 291,00	4 104 291,00
Иные бюджетные ассигнования	603	01	13	10 2 01 22040	800	4 104 291,00	4 104 291,00
НАЦИОНАЛЬНАЯ БЕЗОПАСНОСТЬ И ПРАВООХРАНИТЕЛЬНАЯ ДЕЯТЕЛЬНОСТЬ	603	03	-	-	-	100 000,00	100 000,00
Защита населения и территории от чрезвычайных ситуаций природного и техногенного характера, пожарная безопасность	603	03	10	-	-	100 000,00	100 000,00
Муниципальная программа города-курорта Пятигорска "Экология и охрана окружающей среды"	603	03	10	06 0 00 00000	-	100 000,00	100 000,00
Подпрограмма "Охрана окружающей среды и обеспечение экологической безопасности жителей города-курорта Пятигорска"	603	03	10	06 1 00 00000	-	100 000,00	100 000,00
Основное мероприятие "Проведение мероприятий по предупреждению возникновения чрезвычайных ситуаций"	603	03	10	06 1 06 00000	-	100 000,00	100 000,00
Содержание и ремонт ливневой канализации для защиты населения и территории от чрезвычайных ситуаций природного и техногенного характера	603	03	10	06 1 06 23070	-	100 000,00	100 000,00
Закупка товаров, работ и услуг для обеспечения государственных (муниципальных) нужд	603	03	10	06 1 06 23070	200	100 000,00	100 000,00
НАЦИОНАЛЬНАЯ ЭКОНОМИКА	603	04	-	-	-	303 069 322,00	253 266 592,00
Водное хозяйство	603	04	06	-	-	355 480,00	355 480,00
Муниципальная программа города-курорта Пятигорска "Экология и охрана окружающей среды"	603	04	06	06 0 00 00000	-	355 480,00	355 480,00
Подпрограмма "Охрана окружающей среды и обеспечение экологической безопасности жителей города-курорта Пятигорска"	603	04	06	06 1 00 00000	-	355 480,00	355 480,00
Основное мероприятие "Охрана водных ресурсов"	603	04	06	06 1 02 00000	-	355 480,00	355 480,00
Выполнение химического анализа сточных и природных вод	603	04	06	06 1 02 23030	-	255 480,00	255 480,00
Закупка товаров, работ и услуг для обеспечения государственных (муниципальных) нужд	603	04	06	06 1 02 23030	200	255 480,00	255 480,00
Берегоукрепительные работы	603	04	06	06 1 02 23060	-	100 000,00	100 000,00
Закупка товаров, работ и услуг для обеспечения государственных (муниципальных) нужд	603	04	06	06 1 02 23060	200	100 000,00	100 000,00
Лесное хозяйство	603	04	07	-	-	500 000,00	500 000,00
Муниципальная программа города-курорта Пятигорска "Экология и охрана окружающей среды"	603	04	07	06 0 00 00000	-	500 000,00	500 000,00
Подпрограмма "Охрана окружающей среды и обеспечение экологической безопасности жителей города-курорта Пятигорска"	603	04	07	06 1 00 00000	-	500 000,00	500 000,00
Основное мероприятие "Охрана лесов и мероприятия в области озеленения"	603	04	07	06 1 03 00000	-	500 000,00	500 000,00
Охрана, восстановление и использование лесов	603	04	07	06 1 03 23080	-	500 000,00	500 000,00
Закупка товаров, работ и услуг для обеспечения государственных (муниципальных) нужд	603	04	07	06 1 03 23080	200	500 000,00	500 000,00
Дорожное хозяйство (дорожные фонды)	603	04	09	-	-	302 213 842,00	252 411 112,00
Муниципальная программа города-курорта Пятигорска "Развитие транспортной системы и обеспечение безопасности дорожного движения"	603	04	09	12 0 00 00000	-	302 213 842,00	252 411 112,00
Подпрограмма "Ремонт и содержание покрытия дорог, тротуаров, путепроводов, мостов, подвесных пешеходных и подземных переходов в городе-курорте Пятигорске"	603	04	09	12 2 00 00000	-	291 276 942,00	241 474 212,00
Основное мероприятие "Поддержка дорожной деятельности в отношении автомобильных дорог (улиц) общего пользования местного значения"	603	04	09	12 2 01 00000	-	291 276 942,00	241 474 212,00
Реализация мероприятий по развитию транспортной системы и обеспечению безопасности дорожного движения по наказам избирателей	603	04	09	12 2 01 29010	-	16 500 000,00	16 500 000,00
Закупка товаров, работ и услуг для обеспечения государственных (муниципальных) нужд	603	04	09	12 2 01 29010	200	16 500 000,00	16 500 000,00
Ремонт и содержание автомобильных дорог местного значения	603	04	09	12 2 01 29020	-	17 089 857,00	19 974 212,00
Закупка товаров, работ и услуг для обеспечения государственных (муниципальных) нужд	603	04	09	12 2 01 29020	200	17 089 857,00	19 974 212,00
Капитальный ремонт и ремонт автомобильных дорог общего пользования местного значения муниципальных округов и городских округов	603	04	09	12 2 01 S8660	-	257 687 085,00	205 000 000,00
Закупка товаров, работ и услуг для обеспечения государственных (муниципальных) нужд	603	04	09	12 2 01 S8660	200	257 687 085,00	205 000 000,00
Подпрограмма "Ремонт, сооружение, восстановление, очистка и содержание ливневых канализаций в городе-курорте Пятигорске"	603	04	09	12 3 00 00000	-	3 600 000,00	3 600 000,00
Основное мероприятие "Предупреждение возникновения угрозы затопления улично-дорожной сети города-курорта Пятигорска"	603	04	09	12 3 01 00000	-	3 600 000,00	3 600 000,00
Реализация мероприятий по развитию транспортной системы и обеспечению безопасности дорожного движения по наказам избирателей	603	04	09	12 3 01 29010	-	10,00	10,00
Закупка товаров, работ и услуг для обеспечения государственных (муниципальных) нужд	603	04	09	12 3 01 29010	200	10,00	10,00
Ремонт, сооружение, восстановление и содержание ливневых канализаций в городе-курорте Пятигорске	603	04	09	12 3 01 29030	-	3 599 990,00	3 599 990,00
Закупка товаров, работ и услуг для обеспечения государственных (муниципальных) нужд	603	04	09	12 3 01 29030	200	3 599 990,00	3 599 990,00
Подпрограмма "Диагностика, обследование, паспортизация и изготовление технических планов автомобильных дорог (улиц) местного значения"	603	04	09	12 4 00 00000	-	100 000,00	100 000,00
Основное мероприятие "Обеспечение учета в отношении автомобильных дорог (улиц) местного значения"	603	04	09	12 4 01 00000	-	100 000,00	100 000,00
Диагностика, обследование и паспортизация улично-дорожной сети	603	04	09	12 4 01 29040	-	100 000,00	100 000,00
Закупка товаров, работ и услуг для обеспечения государственных (муниципальных) нужд	603	04	09	12 4 01 29040	200	100 000,00	100 000,00
Подпрограмма "Повышение безопасности дорожного движения в городе-курорте Пятигорске"	603	04	09	12 5 00 00000	-	7 236 900,00	7 236 900,00
Основное мероприятие "Обеспечение безопасности дорожного движения в отношении автомобильных дорог (улиц) местного значения"	603	04	09	12 5 01 00000	-	7 236 900,00	7 236 900,00
Устройство и содержание объектов улично-дорожной сети	603	04	09	12 5 01 29060	-	7 236 900,00	7 236 900,00
Закупка товаров, работ и услуг для обеспечения государственных (муниципальных) нужд	603	04	09	12 5 01 29060	200	7 236 900,00	7 236 900,00
ЖИЛИЩНО-КОММУНАЛЬНОЕ ХОЗЯЙСТВО	603	05	-	-	-	528 351 855,76	362 146 868,76
Благоустройство	603	05	03	-	-	506 629 586,06	340 424 599,06
Муниципальная программа города-курорта Пятигорска "Развитие жилищно-коммунального хозяйства, градостроительства, строительства и архитектуры"	603	05	03	03 0 00 00000	-	101 329 760,00	101 329 760,00
Подпрограмма "Развитие жилищно-коммунального хозяйства в городе-курорте Пятигорске"	603	05	03	03 2 00 00000	-	101 329 760,00	101 329 760,00
Основное мероприятие "Выполнение отдельных функций в области жилищно-коммунального хозяйства"	603	05	03	03 2 01 00000	-	99 785 560,00	99 785 560,00
Уличное освещение	603	05	03	03 2 01 26010	-	93 048 565,00	93 048 565,00
Закупка товаров, работ и услуг для обеспечения государственных (муниципальных) нужд	603	05	03	03 2 01 26010	200	93 048 565,00	93 048 565,00
Организация и содержание мест захоронения	603	05	03	03 2 01 26020	-	2 300 000,00	2 300 000,00
Закупка товаров, работ и услуг для обеспечения государственных (муниципальных) нужд	603	05	03	03 2 01 26020	200	2 300 000,00	2 300 000,00
Прочие мероприятия по благоустройству территорий города	603	05	03	03 2 01 26050	-	4 436 995,00	4 436 995,00
Закупка товаров, работ и услуг для обеспечения государственных (муниципальных) нужд	603	05	03	03 2 01 26050	200	4 436 995,00	4 436 995,00
Основное мероприятие "Обустройство мест массового отдыха"	603	05	03	03 2 04 00000	-	1 544 200,00	1 544 200,00
Содержание, ремонт и реконструкция фонтанов	603	05	03	03 2 04 23200	-	1 544 200,00	1 544 200,00
Закупка товаров, работ и услуг для обеспечения государственных (муниципальных) нужд	603	05	03	03 2 04 23200	200	1 544 200,00	1 544 200,00
Муниципальная программа города-курорта Пятигорска "Экология и охрана окружающей среды"	603	05	03	06 0 00 00000	-	237 094 839,06	237 094 839,06
Подпрограмма "Охрана окружающей среды и обеспечение экологической безопасности жителей города-курорта Пятигорска"	603	05	03	06 1 00 00000	-	236 024 839,06	236 024 839,06
Основное мероприятие "Охрана лесов и мероприятия в области озеленения"	603	05	03	06 1 03 00000	-	85 254 439,06	85 254 439,06
Озеленение (содержание и ремонт зеленых насаждений, малых архитектурных форм, валка (обрезка) сухих и аварийных деревьев, кошение газонов, переработка древесных остатков садово-паркового хозяйства до фракции щепы)	603	05	03	06 1 03 23090	-	85 254 439,06	85 254 439,06
Закупка товаров, работ и услуг для обеспечения государственных (муниципальных) нужд	603	05	03	06 1 03 23090	200	85 254 439,06	85 254 439,06
Основное мероприятие "Улучшение экологии окружающей среды"	603	05	03	06 1 04 00000	-	150 770 400,00	150 770 400,00
Санитарно-гигиенические истребительные акарицидные мероприятия	603	05	03	06 1 04 23140	-	500 000,00	500 000,00
Закупка товаров, работ и услуг для обеспечения государственных (муниципальных) нужд	603	05	03	06 1 04 23140	200	500 000,00	500 000,00
Организация субботников	603	05	03	06 1 04 23160	-	371 288,00	371 288,00
Закупка товаров, работ и услуг для обеспечения государственных (муниципальных) нужд	603	05	03	06 1 04 23160	200	371 288,00	371 288,00
Санитарная очистка территории города	603	05	03	06 1 04 23170	-	149 350 159,00	149 350 159,00
Закупка товаров, работ и услуг для обеспечения государственных (муниципальных) нужд	603	05	03	06 1 04 23170	200	149 350 159,00	149 350 159,00
Организация мероприятий при осуществлении деятельности по обращению с животными без владельцев	603	05	03	06 1 04 77150	-	548 953,00	548 953,00
Закупка товаров, работ и услуг для обеспечения государственных (муниципальных) нужд	603	05	03	06 1 04 77150	200	548 953,00	548 953,00
Подпрограмма "Ликвидация карантинного сорняка (амброзии) на территории города-курорта Пятигорска"	603	05	03	06 2 00 00000	-	1 070 000,00	1 070 000,00
Основное мероприятие "Проведение карантинных мероприятий по ликвидации сорняка (амброзии)"	603	05	03	06 2 01 00000	-	1 070 000,00	1 070 000,00
Ликвидация карантинных растений (амброзии) химическим способом	603	05	03	06 2 01 23210	-	1 070 000,00	1 070 000,00
Закупка товаров, работ и услуг для обеспечения государственных (муниципальных) нужд	603	05	03	06 2 01 23210	200	1 070 000,00	1 070 000,00
Муниципальная программа города-курорта Пятигорска "Модернизация экономики, развитие малого и среднего бизнеса, курорта и туризма, энергетики, промышленности и улучшение инвестиционного климата"	603	05	03	11 0 00 00000	-	168 204 987,00	2 000 000,00
Подпрограмма "Развитие курорта и туризма в городе-курорте Пятигорске"	603	05	03	11 2 00 00000	-	168 204 987,00	2 000 000,00
Основное мероприятие "Повышение доступности туризма в городе-курорте Пятигорске и развитие его инфраструктуры"	603	05	03	11 2 01 00000	-	2 000 000,00	2 000 000,00
Создание и обслуживание архитектурно-художественных объектов туристического притяжения	603	05	03	11 2 01 24050	-	2 000 000,00	2 000 000,00
Закупка товаров, работ и услуг для обеспечения государственных (муниципальных) нужд	603	05	03	11 2 01 24050	200	2 000 000,00	2 000 000,00
Основное мероприятие "Благоустройство курортно-исторической зоны города-курорта Пятигорска (в т. ч. ПСД)"	603	05	03	11 2 05 00000	-	166 204 987,00	0,00
Реализация мероприятий по социально-экономическому развитию Ставропольского края ("Благоустройство курортной зоны города-курорта Пятигорска.I этап.")	603	05	03	11 2 05 L5233	-	166 204 987,00	0,00
Закупка товаров, работ и услуг для обеспечения государственных (муниципальных) нужд	603	05	03	11 2 05 L5233	200	166 204 987,00	0,00
Другие вопросы в области жилищно-коммунального хозяйства	603	05	05	-	-	21 722 269,70	21 722 269,70
Муниципальная программа города-курорта Пятигорска "Развитие жилищно-коммунального хозяйства, градостроительства, строительства и архитектуры"	603	05	05	03 0 00 00000	-	21 722 269,70	21 722 269,70
Подпрограмма "Обеспечение реализации муниципальной программы города-курорта Пятигорска "Развитие жилищно-коммунального хозяйства, градостроительства, строительства и архитектуры" и общепрограммные мероприятия"	603	05	05	03 3 00 00000	-	21 722 269,70	21 722 269,70
Основное мероприятие "Обеспечение реализации Программы"	603	05	05	03 3 01 00000	-	21 722 269,70	21 722 269,70
Расходы на обеспечение функций органов местного самоуправления города Пятигорска	603	05	05	03 3 01 10010	-	21 722 269,70	21 722 269,70
Расходы на выплаты персоналу в целях обеспечения выполнения функций государственными (муниципальными) органами, казенными учреждениями, органами управления государственными внебюджетными фондами	603	05	05	03 3 01 10010	100	20 914 149,70	20 914 149,70
Закупка товаров, работ и услуг для обеспечения государственных (муниципальных) нужд	603	05	05	03 3 01 10010	200	808 120,00	808 120,00
ОХРАНА ОКРУЖАЮЩЕЙ СРЕДЫ	603	06	-	-	-	8 000 000,00	8 000 000,00
Сбор, удаление отходов и очистка сточных вод	603	06	02	-	-	8 000 000,00	8 000 000,00
Муниципальная программа города-курорта Пятигорска "Экология и охрана окружающей среды"	603	06	02	06 0 00 00000	-	8 000 000,00	8 000 000,00
Подпрограмма "Охрана окружающей среды и обеспечение экологической безопасности жителей города-курорта Пятигорска"	603	06	02	06 1 00 00000	-	8 000 000,00	8 000 000,00
Основное мероприятие "Обращение с отходами производства и потребления"	603	06	02	06 1 01 00000	-	8 000 000,00	8 000 000,00
Санитарная очистка территории города	603	06	02	06 1 01 23170	-	4 000 000,00	4 000 000,00
Закупка товаров, работ и услуг для обеспечения государственных (муниципальных) нужд	603	06	02	06 1 01 23170	200	4 000 000,00	4 000 000,00
Мероприятия по ликвидации несанкционированных свалок на территории города Пятигорска	603	06	02	06 1 01 23350	-	4 000 000,00	4 000 000,00
Закупка товаров, работ и услуг для обеспечения государственных (муниципальных) нужд	603	06	02	06 1 01 23350	200	4 000 000,00	4 000 000,00
ОБРАЗОВАНИЕ	603	07	-	-	-	1 541 562 150,00	0,00
Общее образование	603	07	02	-	-	1 541 562 150,00	0,00
Муниципальная программа города-курорта Пятигорска "Развитие образования"	603	07	02	01 0 00 00000	-	1 541 562 150,00	0,00
Подпрограмма "Строительство, реконструкция объектов муниципальной собственности"	603	07	02	01 4 00 00000	-	1 541 562 150,00	0,00
Основное мероприятие: "Строительство объекта "Средняя общеобразовательная школа на 1550 мест по адресу: Ставропольский край, городской округ город-курорт Пятигорск, поселок Горячеводский в районе пер.Малиновского и улиц Летчика Дергилева, Академика Шило", в т.ч. ПСД	603	07	02	01 4 08 00000	-	9 617 000,00	0,00
Финансовое обеспечение (возмещение) затрат, связанных с выполнением инженерных изысканий и подготовкой (приобретением) проектной документации на строительство (реконструкцию, техническое перевооружение) объектов капитального строительства, городских округов Ставропольского края, имеющих статус городов-курортов	603	07	02	01 4 08 S8690	-	9 617 000,00	0,00
Капитальные вложения в объекты государственной (муниципальной) собственности	603	07	02	01 4 08 S8690	400	9 617 000,00	0,00
Реализация регионального проекта "Современная школа"	603	07	02	01 4 E1 00000	-	1 531 945 150,00	0,00
Создание новых мест в общеобразовательных организациях в связи с ростом числа обучающихся, вызванным демографическим фактором (общеобразовательная школа на 1550 мест (5-6 мкр.) в г.Пятигорске)	603	07	02	01 4 E1 53052	-	1 531 945 150,00	0,00
Капитальные вложения в объекты государственной (муниципальной) собственности	603	07	02	01 4 E1 53052	400	1 531 945 150,00	0,00
СОЦИАЛЬНАЯ ПОЛИТИКА	603	10	-	-	-	2 774 900,00	2 774 900,00
Социальное обеспечение населения	603	10	03	-	-	2 774 900,00	2 774 900,00
Муниципальная программа города-курорта Пятигорска "Социальная поддержка граждан"	603	10	03	02 0 00 00000	-	2 774 900,00	2 774 900,00
Подпрограмма "Социальное обеспечение граждан города-курорта Пятигорска"	603	10	03	02 1 00 00000	-	2 024 900,00	2 024 900,00
Основное мероприятие "Предоставление мер социальной поддержки отдельным категориям граждан"	603	10	03	02 1 01 00000	-	2 024 900,00	2 024 900,00
Субсидии специализированной службе по вопросам похоронного дела на возмещение фактически произведенных затрат в связи с оказанием ритуальных услуг по гарантированному перечню услуг по погребению	603	10	03	02 1 01 80160	-	2 024 900,00	2 024 900,00
Иные бюджетные ассигнования	603	10	03	02 1 01 80160	800	2 024 900,00	2 024 900,00
Подпрограмма "Оказание адресной помощи отдельным категориям граждан по ремонту жилых помещений, расположенных на территории муниципального образования города-курорта Пятигорска"	603	10	03	02 2 00 00000	-	750 000,00	750 000,00
Основное мероприятие "Ремонт жилых помещений отдельным категориям граждан"	603	10	03	02 2 01 00000	-	750 000,00	750 000,00
Проведение ремонта жилых помещений участникам (инвалидам) Великой Отечественной войны; бывших несовершеннолетних узников концлагерей, гетто, других мест принудительного содержания, созданных фашистами и их союзниками в период второй мировой войны; лиц, награжденных знаком "Жителю блокадного Ленинграда"; вдов (вдовцов) погибших (умерших) участников и инвалидов Великой Отечественной войны; родителей погибших участников боевых действий, постоянно проживающих на территории муниципального образования города-курорта Пятигорска	603	10	03	02 2 01 80020	-	500 000,00	500 000,00
Закупка товаров, работ и услуг для обеспечения государственных (муниципальных) нужд	603	10	03	02 2 01 80020	200	500 000,00	500 000,00
Проведение ремонта жилых помещений ветеранов (инвалидов) боевых действий, постоянно проживающих на территории муниципального образования города-курорта Пятигорска	603	10	03	02 2 01 80030	-	250 000,00	250 000,00
Закупка товаров, работ и услуг для обеспечения государственных (муниципальных) нужд	603	10	03	02 2 01 80030	200	250 000,00	250 000,00
ФИЗИЧЕСКАЯ КУЛЬТУРА И СПОРТ	603	11	-	-	-	38 100 000,00	1 400 000,00
Массовый спорт	603	11	02	-	-	38 100 000,00	1 400 000,00

(Продолжение на 41-й стр.)

Муниципальная программа города-курорта Пятигорска "Развитие физической культуры и спорта"	603	11	02	07 0 00 00000	-	38 100 000,00	1 400 000,00
Подпрограмма "Строительство, реконструкция, капитальный ремонт объектов спорта и устройство плоскостных сооружений"	603	11	02	07 2 00 00000	-	38 100 000,00	1 400 000,00
Основное мероприятие "Строительство спортивного комплекса со специализированным залом фехтования"	603	11	02	07 2 06 00000	-	10 900 000,00	0,00
Финансовое обеспечение (возмещение) затрат, связанных с выполнением инженерных изысканий и подготовкой (приобретением) проектной документации на строительство (реконструкцию, техническое перевооружение) объектов капитального строительства, городских округов Ставропольского края, имеющих статус городов-курортов	603	11	02	07 2 06 S8690	-	10 900 000,00	0,00
Капитальные вложения в объекты государственной (муниципальной) собственности	603	11	02	07 2 06 S8690	400	10 900 000,00	0,00
Основное мероприятие "Строительство спортивного комплекса со специализированным залом акробатики"	603	11	02	07 2 07 00000	-	12 000 000,00	0,00
Финансовое обеспечение (возмещение) затрат, связанных с выполнением инженерных изысканий и подготовкой (приобретением) проектной документации на строительство (реконструкцию, техническое перевооружение) объектов капитального строительства, городских округов Ставропольского края, имеющих статус городов-курортов	603	11	02	07 2 07 S8690	-	12 000 000,00	0,00
Капитальные вложения в объекты государственной (муниципальной) собственности	603	11	02	07 2 07 S8690	400	12 000 000,00	0,00
Основное мероприятие "Строительство спортивного комплекса с кортами и универсальным залом и трибунами"	603	11	02	07 2 08 00000	-	15 200 000,00	0,00
Финансовое обеспечение (возмещение) затрат, связанных с выполнением инженерных изысканий и подготовкой (приобретением) проектной документации на строительство (реконструкцию, техническое перевооружение) объектов капитального строительства, городских округов Ставропольского края, имеющих статус городов-курортов	603	11	02	07 2 08 S8690	-	15 200 000,00	0,00
Капитальные вложения в объекты государственной (муниципальной) собственности	603	11	02	07 2 08 S8690	400	15 200 000,00	0,00
Основное мероприятие "Строительство спортивных площадок открытого типа"	603	11	02	07 2 09 00000	-	0,00	1 400 000,00
Финансовое обеспечение (возмещение) затрат, связанных с выполнением инженерных изысканий и подготовкой (приобретением) проектной документации на строительство (реконструкцию, техническое перевооружение) объектов капитального строительства, городских округов Ставропольского края, имеющих статус городов-курортов	603	11	02	07 2 09 S8690	-	0,00	1 400 000,00
Капитальные вложения в объекты государственной (муниципальной) собственности	603	11	02	07 2 09 S8690	400	0,00	1 400 000,00
Муниципальное учреждение "Финансовое управление администрации города Пятигорска"	604	-	-	-	-	218 599 970,55	221 616 344,55
ОБЩЕГОСУДАРСТВЕННЫЕ ВОПРОСЫ	604	01	-	-	-	96 874 973,55	96 891 347,55
Обеспечение деятельности финансовых, налоговых и таможенных органов и органов финансового (финансово-бюджетного) надзора	604	01	06	-	-	35 000 958,55	35 000 958,55
Муниципальная программа города-курорта Пятигорска "Управление финансами"	604	01	06	09 0 00 00000	-	35 000 958,55	35 000 958,55
Подпрограмма "Обеспечение реализации муниципальной программы города-курорта Пятигорска "Управление финансами" и общепрограммные мероприятия"	604	01	06	09 2 00 00000	-	35 000 958,55	35 000 958,55
Основное мероприятие "Обеспечение реализации Программы"	604	01	06	09 2 01 00000	-	35 000 958,55	35 000 958,55
Расходы на обеспечение функций органов местного самоуправления города Пятигорска	604	01	06	09 2 01 10010	-	35 000 958,55	35 000 958,55
Расходы на выплаты персоналу в целях обеспечения выполнения функций государственными (муниципальными) органами, казенными учреждениями, органами управления государственными внебюджетными фондами	604	01	06	09 2 01 10010	100	33 888 597,55	33 888 597,55
Закупка товаров, работ и услуг для обеспечения государственных (муниципальных) нужд	604	01	06	09 2 01 10010	200	1 112 361,00	1 112 361,00
Резервные фонды	604	01	11	-	-	20 000 000,00	20 000 000,00
Муниципальная программа города-курорта Пятигорска "Управление финансами"	604	01	11	09 0 00 00000	-	20 000 000,00	20 000 000,00
Подпрограмма "Повышение долгосрочной сбалансированности и устойчивости бюджета города-курорта Пятигорска"	604	01	11	09 1 00 00000	-	20 000 000,00	20 000 000,00
Основное мероприятие "Формирование резервного фонда администрации города Пятигорска и резервирование средств на исполнение расходных обязательств города-курорта Пятигорска"	604	01	11	09 1 01 00000	-	20 000 000,00	20 000 000,00
Резервный фонд администрации города Пятигорска	604	01	11	09 1 01 20040	-	20 000 000,00	20 000 000,00
Иные бюджетные ассигнования	604	01	11	09 1 01 20040	800	20 000 000,00	20 000 000,00
В том числе на ликвидацию последствий чрезвычайных ситуаций						2 000 000,00	2 000 000,00
Другие общегосударственные вопросы	604	01	13	-	-	41 874 015,00	41 890 389,00
Муниципальная программа города-курорта Пятигорска "Безопасный Пятигорск"	604	01	13	08 0 00 00000	-	48 000,00	48 000,00
Подпрограмма "Построение и развитие АПК "Безопасный город", обеспечение безопасности жизнедеятельности населения, обеспечение пожарной безопасности муниципальных учреждений, профилактика терроризма, профилактика правонарушений в городе-курорте Пятигорске"	604	01	13	08 1 00 00000	-	48 000,00	48 000,00
Основное мероприятие "Обеспечение безопасности жизнедеятельности населения и обеспечение пожарной безопасности муниципальных учреждений"	604	01	13	08 1 01 00000	-	24 000,00	24 000,00
Обеспечение пожарной безопасности муниципальных учреждений города-курорта Пятигорска	604	01	13	08 1 01 20180	-	24 000,00	24 000,00
Закупка товаров, работ и услуг для обеспечения государственных (муниципальных) нужд	604	01	13	08 1 01 20180	200	24 000,00	24 000,00
Основное мероприятие "Профилактика терроризма и правонарушений в городе-курорте Пятигорске"	604	01	13	08 1 02 00000	-	24 000,00	24 000,00
Организация и обеспечение охраны в муниципальных учреждениях города-курорта Пятигорска	604	01	13	08 1 02 20170	-	24 000,00	24 000,00
Закупка товаров, работ и услуг для обеспечения государственных (муниципальных) нужд	604	01	13	08 1 02 20170	200	24 000,00	24 000,00
Муниципальная программа города-курорта Пятигорска "Управление финансами"	604	01	13	09 0 00 00000	-	41 826 015,00	41 842 389,00
Подпрограмма "Повышение долгосрочной сбалансированности и устойчивости бюджета города-курорта Пятигорска"	604	01	13	09 1 00 00000	-	41 826 015,00	41 842 389,00
Основное мероприятие "Исполнение судебных актов по искам к казне города-курорта Пятигорска"	604	01	13	09 1 02 00000	-	15 000 000,00	15 000 000,00
Оплата по исполнительным листам	604	01	13	09 1 02 20020	-	15 000 000,00	15 000 000,00
Иные бюджетные ассигнования	604	01	13	09 1 02 20020	800	15 000 000,00	15 000 000,00
Основное мероприятие "Централизованное ведение бюджетного (бухгалтерского) учета и формирование отчетности органов администрации города Пятигорска и подведомственных им муниципальных учреждений города-курорта Пятигорска"	604	01	13	09 1 04 00000	-	26 826 015,00	26 842 389,00
Расходы на обеспечение деятельности (оказание услуг) муниципальных учреждений	604	01	13	09 1 04 11010	-	26 826 015,00	26 842 389,00
Расходы на выплаты персоналу в целях обеспечения выполнения функций государственными (муниципальными) органами, казенными учреждениями, органами управления государственными внебюджетными фондами	604	01	13	09 1 04 11010	100	22 239 921,00	22 239 921,00
Закупка товаров, работ и услуг для обеспечения государственных (муниципальных) нужд	604	01	13	09 1 04 11010	200	4 578 176,00	4 594 550,00
Иные бюджетные ассигнования	604	01	13	09 1 04 11010	800	7 918,00	7 918,00
ОБРАЗОВАНИЕ	604	07	-	-	-	37 448 088,00	37 448 088,00
Дошкольное образование	604	07	01	-	-	18 168 706,00	18 168 706,00
Муниципальная программа города-курорта Пятигорска "Развитие образования"	604	07	01	01 0 00 00000	-	18 168 706,00	18 168 706,00
Подпрограмма "Развитие системы дошкольного образования в городе-курорте Пятигорске"	604	07	01	01 1 00 00000	-	18 168 706,00	18 168 706,00
Основное мероприятие "Обеспечение предоставления бесплатного дошкольного образования"	604	07	01	01 1 01 00000	-	18 168 706,00	18 168 706,00
Резервирование средств	604	07	01	01 1 01 20010	-	18 168 706,00	18 168 706,00
Иные бюджетные ассигнования	604	07	01	01 1 01 20010	800	18 168 706,00	18 168 706,00
Общее образование	604	07	02	-	-	14 272 227,00	14 272 227,00
Муниципальная программа города-курорта Пятигорска "Развитие образования"	604	07	02	01 0 00 00000	-	14 272 227,00	14 272 227,00
Подпрограмма "Развитие системы общего образования в городе-курорте Пятигорске"	604	07	02	01 2 00 00000	-	14 272 227,00	14 272 227,00
Основное мероприятие "Обеспечение предоставления бесплатного общего образования"	604	07	02	01 2 01 00000	-	14 272 227,00	14 272 227,00
Резервирование средств	604	07	02	01 2 01 20010	-	14 272 227,00	14 272 227,00
Иные бюджетные ассигнования	604	07	02	01 2 01 20010	800	14 272 227,00	14 272 227,00
Дополнительное образование детей	604	07	03	-	-	5 007 155,00	5 007 155,00
Муниципальная программа города-курорта Пятигорска "Развитие образования"	604	07	03	01 0 00 00000	-	5 007 155,00	5 007 155,00
Подпрограмма "Развитие дополнительного образования в городе-курорте Пятигорске"	604	07	03	01 3 00 00000	-	5 007 155,00	5 007 155,00
Основное мероприятие "Обеспечение предоставления дополнительного образования"	604	07	03	01 3 01 00000	-	3 120 045,00	3 120 045,00
Резервирование средств	604	07	03	01 3 01 20010	-	3 120 045,00	3 120 045,00
Иные бюджетные ассигнования	604	07	03	01 3 01 20010	800	3 120 045,00	3 120 045,00
Основное мероприятие "Патриотическое воспитание подрастающего поколения"	604	07	03	01 3 02 00000	-	1 887 110,00	1 887 110,00
Резервирование средств	604	07	03	01 3 02 20010	-	1 887 110,00	1 887 110,00
Иные бюджетные ассигнования	604	07	03	01 3 02 20010	800	1 887 110,00	1 887 110,00
КУЛЬТУРА, КИНЕМАТОГРАФИЯ	604	08	-	-	-	2 682 830,00	2 682 830,00
Культура	604	08	01	-	-	2 682 830,00	2 682 830,00
Муниципальная программа города-курорта Пятигорска "Сохранение и развитие культуры"	604	08	01	05 0 00 00000	-	2 682 830,00	2 682 830,00
Подпрограмма "Реализация мероприятий по сохранению и развитию культуры"	604	08	01	05 2 00 00000	-	2 682 830,00	2 682 830,00
Основное мероприятие "Осуществление библиотечного, библиографического и информационного обслуживания населения города-курорта Пятигорска"	604	08	01	05 2 01 00000	-	1 648 430,00	1 648 430,00
Резервирование средств	604	08	01	05 2 01 20010	-	1 648 430,00	1 648 430,00
Иные бюджетные ассигнования	604	08	01	05 2 01 20010	800	1 648 430,00	1 648 430,00
Основное мероприятие "Осуществление и оказание услуг культурно-досуговыми учреждениями города-курорта Пятигорска"	604	08	01	05 2 02 00000	-	1 034 400,00	1 034 400,00
Резервирование средств	604	08	01	05 2 02 20010	-	1 034 400,00	1 034 400,00
Иные бюджетные ассигнования	604	08	01	05 2 02 20010	800	1 034 400,00	1 034 400,00
ФИЗИЧЕСКАЯ КУЛЬТУРА И СПОРТ	604	11	-	-	-	6 594 079,00	6 594 079,00
Физическая культура	604	11	01	-	-	6 594 079,00	6 594 079,00
Муниципальная программа города-курорта Пятигорска "Развитие физической культуры и спорта"	604	11	01	07 0 00 00000	-	6 594 079,00	6 594 079,00
Подпрограмма "Реализация мероприятий по развитию физической культуры и спорта"	604	11	01	07 1 00 00000	-	6 594 079,00	6 594 079,00
Основное мероприятие "Обеспечение деятельности организаций, осуществляющих спортивную подготовку"	604	11	01	07 1 03 00000	-	6 594 079,00	6 594 079,00
Резервирование средств	604	11	01	07 1 03 20010	-	6 594 079,00	6 594 079,00
Иные бюджетные ассигнования	604	11	01	07 1 03 20010	800	6 594 079,00	6 594 079,00
ОБСЛУЖИВАНИЕ ГОСУДАРСТВЕННОГО (МУНИЦИПАЛЬНОГО) ДОЛГА	604	13	-	-	-	75 000 000,00	78 000 000,00
Обслуживание государственного (муниципального) внутреннего долга	604	13	01	-	-	75 000 000,00	78 000 000,00
Муниципальная программа города-курорта Пятигорска "Управление финансами"	604	13	01	09 0 00 00000	-	75 000 000,00	78 000 000,00
Подпрограмма "Повышение долгосрочной сбалансированности и устойчивости бюджета города-курорта Пятигорска"	604	13	01	09 1 00 00000	-	75 000 000,00	78 000 000,00
Основное мероприятие "Планирование объема и структуры муниципального долга города-курорта Пятигорска, расходов на его обслуживание"	604	13	01	09 1 03 00000	-	75 000 000,00	78 000 000,00
Процентные платежи по муниципальному долгу	604	13	01	09 1 03 20030	-	75 000 000,00	78 000 000,00
Обслуживание государственного (муниципального) долга	604	13	01	09 1 03 20030	700	75 000 000,00	78 000 000,00
Муниципальное учреждение "Управление образования администрации города Пятигорска"	606	-	-	-	-	2 020 169 364,05	2 029 150 043,05
ОБРАЗОВАНИЕ	606	07	-	-	-	1 958 478 034,05	1 966 753 733,05
Дошкольное образование	606	07	01	-	-	750 479 773,00	753 436 173,00
Муниципальная программа города-курорта Пятигорска "Развитие образования"	606	07	01	01 0 00 00000	-	711 451 176,00	714 407 576,00
Подпрограмма "Развитие системы дошкольного образования в городе-курорте Пятигорске"	606	07	01	01 1 00 00000	-	711 451 176,00	714 407 576,00
Основное мероприятие "Обеспечение предоставления бесплатного дошкольного образования"	606	07	01	01 1 01 00000	-	710 192 369,00	713 112 207,00
Расходы на обеспечение деятельности (оказание услуг) муниципальных учреждений	606	07	01	01 1 01 11010	-	354 821 759,00	357 741 597,00
Предоставление субсидий бюджетным, автономным учреждениям и иным некоммерческим организациям	606	07	01	01 1 01 11010	600	354 821 759,00	357 741 597,00
Обеспечение государственных гарантий реализации прав на получение общедоступного и бесплатного дошкольного образования в муниципальных дошкольных и общеобразовательных организациях и на финансовое обеспечение получения дошкольного образования в частных дошкольных и частных общеобразовательных организациях	606	07	01	01 1 01 77170	-	355 370 610,00	355 370 610,00
Предоставление субсидий бюджетным, автономным учреждениям и иным некоммерческим организациям	606	07	01	01 1 01 77170	600	355 370 610,00	355 370 610,00
Основное мероприятие "Совершенствование кадрового потенциала и социальная поддержка педагогических кадров в дошкольном образовании"	606	07	01	01 1 02 00000	-	1 221 567,00	1 258 129,00
Предоставление мер социальной поддержки по оплате жилых помещений, отопления и освещения педагогическим работникам муниципальных образовательных организаций, проживающим и работающим в сельских населенных пунктах, рабочих поселках (поселках городского типа)	606	07	01	01 1 02 76890	-	1 221 567,00	1 258 129,00
Предоставление субсидий бюджетным, автономным учреждениям и иным некоммерческим организациям	606	07	01	01 1 02 76890	600	1 221 567,00	1 258 129,00
Основное мероприятие "Проведение мероприятий в сфере дошкольного образования"	606	07	01	01 1 03 00000	-	37 240,00	37 240,00
Прочие мероприятия в области образования	606	07	01	01 1 03 21010	-	37 240,00	37 240,00
Закупка товаров, работ и услуг для обеспечения государственных (муниципальных) нужд	606	07	01	01 1 03 21010	200	14 800,00	14 800,00
Социальное обеспечение и иные выплаты населению	606	07	01	01 1 03 21010	300	22 440,00	22 440,00
Муниципальная программа города-курорта Пятигорска "Безопасный Пятигорск"	606	07	01	08 0 00 00000	-	37 195 722,00	37 195 722,00
Подпрограмма "Построение и развитие АПК "Безопасный город", обеспечение безопасности жизнедеятельности населения, обеспечение пожарной безопасности муниципальных учреждений, профилактика терроризма, профилактика правонарушений в городе-курорте Пятигорске"	606	07	01	08 1 00 00000	-	37 195 722,00	37 195 722,00
Основное мероприятие "Обеспечение безопасности жизнедеятельности населения и обеспечение пожарной безопасности муниципальных учреждений"	606	07	01	08 1 01 00000	-	1 464 000,00	1 464 000,00
Обеспечение пожарной безопасности муниципальных учреждений города-курорта Пятигорска	606	07	01	08 1 01 20180	-	1 464 000,00	1 464 000,00
Предоставление субсидий бюджетным, автономным учреждениям и иным некоммерческим организациям	606	07	01	08 1 01 20180	600	1 464 000,00	1 464 000,00
Основное мероприятие "Профилактика терроризма и правонарушений в городе-курорте Пятигорске"	606	07	01	08 1 02 00000	-	35 731 722,00	35 731 722,00
Организация и обеспечение охраны в муниципальных учреждениях города-курорта Пятигорска	606	07	01	08 1 02 20170	-	35 731 722,00	35 731 722,00
Предоставление субсидий бюджетным, автономным учреждениям и иным некоммерческим организациям	606	07	01	08 1 02 20170	600	35 731 722,00	35 731 722,00
Муниципальная программа города-курорта Пятигорска "Модернизация экономики, развитие малого и среднего бизнеса, курорта и туризма, энергетики, промышленности и улучшение инвестиционного климата"	606	07	01	11 0 00 00000	-	1 832 875,00	1 832 875,00
Подпрограмма "Энергосбережение и повышение энергетической эффективности города-курорта Пятигорска"	606	07	01	11 4 00 00000	-	1 832 875,00	1 832 875,00
Основное мероприятие "Организация и выполнение работ в муниципальных учреждениях города Пятигорска, направленных на экономию энергоресурсов"	606	07	01	11 4 01 00000	-	1 832 875,00	1 832 875,00
Мероприятия по выполнению рекомендаций энергопаспортов в муниципальном секторе	606	07	01	11 4 01 24030	-	173 012,00	173 012,00
Предоставление субсидий бюджетным, автономным учреждениям и иным некоммерческим организациям	606	07	01	11 4 01 24030	600	173 012,00	173 012,00
Мероприятия по подготовке к осенне-зимнему периоду в муниципальном секторе	606	07	01	11 4 01 24040	-	1 659 863,00	1 659 863,00
Предоставление субсидий бюджетным, автономным учреждениям и иным некоммерческим организациям	606	07	01	11 4 01 24040	600	1 659 863,00	1 659 863,00
Общее образование	606	07	02	-	-	1 082 364 615,00	1 087 587 999,00
Муниципальная программа города-курорта Пятигорска "Развитие образования"	606	07	02	01 0 00 00000	-	1 054 615 072,00	1 059 838 456,00
Подпрограмма "Развитие системы общего образования в городе-курорте Пятигорске"	606	07	02	01 2 00 00000	-	1 054 615 072,00	1 059 838 456,00
Основное мероприятие "Обеспечение предоставления бесплатного общего образования"	606	07	02	01 2 01 00000	-	940 890 893,00	943 940 613,00
Расходы на обеспечение деятельности (оказание услуг) муниципальных учреждений	606	07	02	01 2 01 11010	-	228 849 493,00	231 899 213,00
Предоставление субсидий бюджетным, автономным учреждениям и иным некоммерческим организациям	606	07	02	01 2 01 11010	600	228 849 493,00	231 899 213,00
Ежемесячное денежное вознаграждение за классное руководство педагогическим работникам государственных и муниципальных общеобразовательных организаций	606	07	02	01 2 01 53030	-	57 515 850,00	57 515 850,00
Предоставление субсидий бюджетным, автономным учреждениям и иным некоммерческим организациям	606	07	02	01 2 01 53030	600	57 515 850,00	57 515 850,00

(Продолжение на 42-й стр.)

Обеспечение государственных гарантий реализации прав на получение общедоступного и бесплатного начального общего, основного общего, среднего общего образования в муниципальных общеобразовательных организациях, а также обеспечение дополнительного образования детей в муниципальных общеобразовательных организациях и на финансовое обеспечение получения начального общего, основного общего, среднего общего образования в частных общеобразовательных организациях	606	07	02	01 2 01 77160	-	654 525 550,00	654 525 550,00
Предоставление субсидий бюджетным, автономным учреждениям и иным некоммерческим организациям	606	07	02	01 2 01 77160	600	654 525 550,00	654 525 550,00
Основное мероприятие "Совершенствование кадрового потенциала и социальная поддержка педагогических кадров в общем образовании"	606	07	02	01 2 02 00000	-	1 379 650,00	1 420 944,00
Предоставление мер социальной поддержки по оплате жилых помещений, отопления и освещения педагогическим работникам муниципальных образовательных организаций, проживающим и работающим в сельских населенных пунктах, рабочих поселках (поселках городского типа)	606	07	02	01 2 02 76890	-	1 379 650,00	1 420 944,00
Предоставление субсидий бюджетным, автономным учреждениям и иным некоммерческим организациям	606	07	02	01 2 02 76890	600	1 379 650,00	1 420 944,00
Основное мероприятие "Организация и проведение мероприятий для детей и молодежи в сфере образования"	606	07	02	01 2 03 00000	-	1 198 347,00	1 198 347,00
Поддержка одаренных детей	606	07	02	01 2 03 21040	-	517 500,00	517 500,00
Социальное обеспечение и иные выплаты населению	606	07	02	01 2 03 21040	300	517 500,00	517 500,00
Проведение мероприятий для детей и молодежи	606	07	02	01 2 03 21240	-	680 847,00	680 847,00
Закупка товаров, работ и услуг для обеспечения государственных (муниципальных) нужд	606	07	02	01 2 03 21240	200	211 397,00	211 397,00
Предоставление субсидий бюджетным, автономным учреждениям и иным некоммерческим организациям	606	07	02	01 2 03 21240	600	469 450,00	469 450,00
Основное мероприятие "Создание условий для сохранения и укрепления здоровья детей и подростков"	606	07	02	01 2 04 00000	-	110 867 650,00	113 000 020,00
Организация горячего питания с целью социальной поддержки отдельных категорий обучающихся в образовательных организациях, реализующих основную общеобразовательную программу основного общего, среднего общего образования	606	07	02	01 2 04 21070	-	3 025 335,00	3 025 335,00
Предоставление субсидий бюджетным, автономным учреждениям и иным некоммерческим организациям	606	07	02	01 2 04 21070	600	3 025 335,00	3 025 335,00
Денежная компенсация стоимости горячего питания родителям (законным представителям) обучающихся по образовательным программам начального общего образования в муниципальных образовательных организациях, имеющих заболевания, требующие индивидуального подхода к организации питания	606	07	02	01 2 04 21072	-	63 800,00	63 800,00
Предоставление субсидий бюджетным, автономным учреждениям и иным некоммерческим организациям	606	07	02	01 2 04 21072	600	63 800,00	63 800,00
Организация горячего питания с целью осуществления мер социальной поддержки обучающимся муниципальных общеобразовательных организаций с ограниченными возможностями здоровья	606	07	02	01 2 04 21073	-	1 760 800,00	1 760 800,00
Предоставление субсидий бюджетным, автономным учреждениям и иным некоммерческим организациям	606	07	02	01 2 04 21073	600	1 760 800,00	1 760 800,00
Денежная компенсация стоимости двухразового питания родителям (представителям) обучающихся с ограниченными возможностями здоровья муниципальных общеобразовательных организаций, получающих образование на дому	606	07	02	01 2 04 21074	-	836 920,00	836 920,00
Предоставление субсидий бюджетным, автономным учреждениям и иным некоммерческим организациям	606	07	02	01 2 04 21074	600	836 920,00	836 920,00
Организация бесплатного горячего питания обучающихся, получающих начальное общее образование в государственных и муниципальных образовательных организациях	606	07	02	01 2 04 L3040	-	105 180 795,00	107 313 165,00
Предоставление субсидий бюджетным, автономным учреждениям и иным некоммерческим организациям	606	07	02	01 2 04 L3040	600	105 180 795,00	107 313 165,00
Основное мероприятие "Проведение мероприятий в области общего образования"	606	07	02	01 2 05 00000	-	278 532,00	278 532,00
Прочие мероприятия в области образования	606	07	02	01 2 05 21010	-	278 532,00	278 532,00
Закупка товаров, работ и услуг для обеспечения государственных (муниципальных) нужд	606	07	02	01 2 05 21010	200	153 532,00	153 532,00
Социальное обеспечение и иные выплаты населению	606	07	02	01 2 05 21010	300	125 000,00	125 000,00
Муниципальная программа города-курорта Пятигорска "Безопасный Пятигорск"	606	07	02	08 0 00 00000	-	25 142 270,00	25 142 270,00
Подпрограмма "Построение и развитие АПК "Безопасный город", обеспечение безопасности жизнедеятельности населения, обеспечение пожарной безопасности муниципальных учреждений, профилактика терроризма, профилактика правонарушений в городе-курорте Пятигорске"	606	07	02	08 1 00 00000	-	25 142 270,00	25 142 270,00
Основное мероприятие "Обеспечение безопасности жизнедеятельности населения и обеспечение пожарной безопасности муниципальных учреждений"	606	07	02	08 1 01 00000	-	1 515 600,00	1 515 600,00
Обеспечение пожарной безопасности муниципальных учреждений города-курорта Пятигорска	606	07	02	08 1 01 20180	-	1 515 600,00	1 515 600,00
Предоставление субсидий бюджетным, автономным учреждениям и иным некоммерческим организациям	606	07	02	08 1 01 20180	600	1 515 600,00	1 515 600,00
Основное мероприятие "Профилактика терроризма и правонарушений в городе-курорте Пятигорске"	606	07	02	08 1 02 00000	-	23 626 670,00	23 626 670,00
Организация и обеспечение охраны в муниципальных учреждениях города-курорта Пятигорска	606	07	02	08 1 02 20170	-	23 626 670,00	23 626 670,00
Предоставление субсидий бюджетным, автономным учреждениям и иным некоммерческим организациям	606	07	02	08 1 02 20170	600	23 626 670,00	23 626 670,00
Муниципальная программа города-курорта Пятигорска "Модернизация экономики, развитие малого и среднего бизнеса, курорта и туризма, энергетики, промышленности и улучшение инвестиционного климата"	606	07	02	11 0 00 00000	-	1 880 053,00	1 880 053,00
Подпрограмма "Энергосбережение и повышение энергетической эффективности города-курорта Пятигорска"	606	07	02	11 4 00 00000	-	1 880 053,00	1 880 053,00
Основное мероприятие "Организация и выполнение работ в муниципальных учреждениях города Пятигорска, направленных на экономию энергоресурсов"	606	07	02	11 4 01 00000	-	1 880 053,00	1 880 053,00
Мероприятия по выполнению рекомендаций энергопаспортов в муниципальном секторе	606	07	02	11 4 01 24030	-	114 062,00	114 062,00
Предоставление субсидий бюджетным, автономным учреждениям и иным некоммерческим организациям	606	07	02	11 4 01 24030	600	114 062,00	114 062,00
Мероприятия по подготовке к осенне-зимнему периоду в муниципальном секторе	606	07	02	11 4 01 24040	-	1 765 991,00	1 765 991,00
Предоставление субсидий бюджетным, автономным учреждениям и иным некоммерческим организациям	606	07	02	11 4 01 24040	600	1 765 991,00	1 765 991,00
Муниципальная программа города-курорта Пятигорска "Развитие транспортной системы и обеспечение безопасности дорожного движения"	606	07	02	12 0 00 00000	-	727 220,00	727 220,00
Подпрограмма "Повышение безопасности дорожного движения в городе-курорте Пятигорске"	606	07	02	12 5 00 00000	-	727 220,00	727 220,00
Реализация регионального проекта "Безопасность дорожного движения"	606	07	02	12 5 R3 00000	-	727 220,00	727 220,00
Создание и функционирование специализированного центра по профилактике детского дорожно-транспортного травматизма на базе муниципальных образовательных организаций	606	07	02	12 5 R3 11110	-	727 220,00	727 220,00
Предоставление субсидий бюджетным, автономным учреждениям и иным некоммерческим организациям	606	07	02	12 5 R3 11110	600	727 220,00	727 220,00
Дополнительное образование детей	606	07	03	-	-	64 507 652,00	64 603 567,00
Муниципальная программа города-курорта Пятигорска "Развитие образования"	606	07	03	01 0 00 00000	-	57 828 710,00	57 924 625,00
Подпрограмма "Развитие дополнительного образования в городе-курорте Пятигорске"	606	07	03	01 3 00 00000	-	57 828 710,00	57 924 625,00
Основное мероприятие "Обеспечение предоставления дополнительного образования"	606	07	03	01 3 01 00000	-	40 460 063,00	40 537 824,00
Расходы на обеспечение деятельности (оказание услуг) муниципальных учреждений	606	07	03	01 3 01 11010	-	40 460 063,00	40 537 824,00
Предоставление субсидий бюджетным, автономным учреждениям и иным некоммерческим организациям	606	07	03	01 3 01 11010	600	40 460 063,00	40 537 824,00
Основное мероприятие "Патриотическое воспитание подрастающего поколения"	606	07	03	01 3 02 00000	-	7 315 698,00	7 333 852,00
Расходы на обеспечение деятельности (оказание услуг) муниципальных учреждений	606	07	03	01 3 02 11010	-	6 498 153,00	6 516 307,00
Предоставление субсидий бюджетным, автономным учреждениям и иным некоммерческим организациям	606	07	03	01 3 02 11010	600	6 498 153,00	6 516 307,00
Проведение мероприятий для детей и молодежи	606	07	03	01 3 02 21240	-	817 545,00	817 545,00
Предоставление субсидий бюджетным, автономным учреждениям и иным некоммерческим организациям	606	07	03	01 3 02 21240	600	817 545,00	817 545,00
Основное мероприятие "Проведение мероприятий в области дополнительного образования"	606	07	03	01 3 03 00000	-	319 000,00	319 000,00
Проведение мероприятий для детей и молодежи	606	07	03	01 3 03 21240	-	319 000,00	319 000,00
Предоставление субсидий бюджетным, автономным учреждениям и иным некоммерческим организациям	606	07	03	01 3 03 21240	600	319 000,00	319 000,00
Реализация регионального проекта "Успех каждого ребенка"	606	07	03	01 3 E2 00000	-	9 733 949,00	9 733 949,00
Расходы на обеспечение функционирования модели персонифицированного финансирования дополнительного образования детей	606	07	03	01 3 E2 11011	-	8 122 320,00	8 122 320,00
Предоставление субсидий бюджетным, автономным учреждениям и иным некоммерческим организациям	606	07	03	01 3 E2 11011	600	8 122 320,00	8 122 320,00
Расходы на обеспечение организационного, методического и аналитического сопровождения и мониторинга развития системы дополнительного образования детей	606	07	03	01 3 E2 11012	-	1 611 629,00	1 611 629,00
Предоставление субсидий бюджетным, автономным учреждениям и иным некоммерческим организациям	606	07	03	01 3 E2 11012	600	1 611 629,00	1 611 629,00
Муниципальная программа города-курорта Пятигорска "Безопасный Пятигорск"	606	07	03	08 0 00 00000	-	6 370 476,00	6 370 476,00
Подпрограмма "Построение и развитие АПК "Безопасный город", обеспечение безопасности жизнедеятельности населения, обеспечение пожарной безопасности муниципальных учреждений, профилактика терроризма, профилактика правонарушений в городе-курорте Пятигорске"	606	07	03	08 1 00 00000	-	6 370 476,00	6 370 476,00
Основное мероприятие "Обеспечение безопасности жизнедеятельности населения и обеспечение пожарной безопасности муниципальных учреждений"	606	07	03	08 1 01 00000	-	250 800,00	250 800,00
Обеспечение пожарной безопасности муниципальных учреждений города-курорта Пятигорска	606	07	03	08 1 01 20180	-	250 800,00	250 800,00
Предоставление субсидий бюджетным, автономным учреждениям и иным некоммерческим организациям	606	07	03	08 1 01 20180	600	250 800,00	250 800,00
Основное мероприятие "Профилактика терроризма и правонарушений в городе-курорте Пятигорске"	606	07	03	08 1 02 00000	-	6 119 676,00	6 119 676,00
Организация и обеспечение охраны в муниципальных учреждениях города-курорта Пятигорска	606	07	03	08 1 02 20170	-	6 119 676,00	6 119 676,00
Предоставление субсидий бюджетным, автономным учреждениям и иным некоммерческим организациям	606	07	03	08 1 02 20170	600	6 119 676,00	6 119 676,00
Муниципальная программа города-курорта Пятигорска "Модернизация экономики, развитие малого и среднего бизнеса, курорта и туризма, энергетики, промышленности и улучшение инвестиционного климата"	606	07	03	11 0 00 00000	-	308 466,00	308 466,00
Подпрограмма "Энергосбережение и повышение энергетической эффективности города-курорта Пятигорска"	606	07	03	11 4 00 00000	-	308 466,00	308 466,00
Основное мероприятие "Организация и выполнение работ в муниципальных учреждениях города Пятигорска, направленных на экономию энергоресурсов"	606	07	03	11 4 01 00000	-	308 466,00	308 466,00
Мероприятия по подготовке к осенне-зимнему периоду в муниципальном секторе	606	07	03	11 4 01 24040	-	308 466,00	308 466,00
Предоставление субсидий бюджетным, автономным учреждениям и иным некоммерческим организациям	606	07	03	11 4 01 24040	600	308 466,00	308 466,00
Другие вопросы в области образования	606	07	09	-	-	61 125 994,05	61 125 994,05
Муниципальная программа города-курорта Пятигорска "Развитие образования"	606	07	09	01 0 00 00000	-	60 539 388,05	60 539 388,05
Подпрограмма "Развитие системы общего образования в городе-курорте Пятигорске"	606	07	09	01 2 00 00000	-	13 305 877,00	13 305 877,00
Основное мероприятие "Организация и проведение мероприятий для детей и молодежи в сфере образования"	606	07	09	01 2 03 00000	-	2 126 967,00	2 126 967,00
Проведение мероприятий для детей и молодежи	606	07	09	01 2 03 21240	-	2 126 967,00	2 126 967,00
Закупка товаров, работ и услуг для обеспечения государственных (муниципальных) нужд	606	07	09	01 2 03 21240	200	1 126 967,00	1 126 967,00
Предоставление субсидий бюджетным, автономным учреждениям и иным некоммерческим организациям	606	07	09	01 2 03 21240	600	1 000 000,00	1 000 000,00
Основное мероприятие "Создание условий для сохранения и укрепления здоровья детей и подростков"	606	07	09	01 2 04 00000	-	11 178 910,00	11 178 910,00
Обеспечение отдыха и оздоровления детей	606	07	09	01 2 04 78810	-	11 178 910,00	11 178 910,00
Предоставление субсидий бюджетным, автономным учреждениям и иным некоммерческим организациям	606	07	09	01 2 04 78810	600	11 178 910,00	11 178 910,00
Подпрограмма "Обеспечение реализации муниципальной программы города-курорта Пятигорска "Развитие образования" и общепрограммные мероприятия"	606	07	09	01 5 00 00000	-	47 233 511,05	47 233 511,05
Основное мероприятие "Обеспечение реализации Программы"	606	07	09	01 5 01 00000	-	47 233 511,05	47 233 511,05
Расходы на обеспечение функций органов местного самоуправления города Пятигорска	606	07	09	01 5 01 10010	-	8 578 622,04	8 578 622,04
Расходы на выплаты персоналу в целях обеспечения выполнения функций государственными (муниципальными) органами, казенными учреждениями, органами управления государственными внебюджетными фондами	606	07	09	01 5 01 10010	100	8 358 259,04	8 358 259,04
Закупка товаров, работ и услуг для обеспечения государственных (муниципальных) нужд	606	07	09	01 5 01 10010	200	220 363,00	220 363,00
Расходы на обеспечение деятельности (оказание услуг) муниципальных учреждений	606	07	09	01 5 01 11010	-	38 636 509,01	38 636 509,01
Расходы на выплаты персоналу в целях обеспечения выполнения функций государственными (муниципальными) органами, казенными учреждениями, органами управления государственными внебюджетными фондами	606	07	09	01 5 01 11010	100	35 535 771,31	35 535 771,31
Закупка товаров, работ и услуг для обеспечения государственных (муниципальных) нужд	606	07	09	01 5 01 11010	200	3 090 447,00	3 090 447,00
Иные бюджетные ассигнования	606	07	09	01 5 01 11010	800	10 290,70	10 290,70
Организация профессиональной переподготовки и повышения квалификации	606	07	09	01 5 01 20120	-	18 380,00	18 380,00
Расходы на выплаты персоналу в целях обеспечения выполнения функций государственными (муниципальными) органами, казенными учреждениями, органами управления государственными внебюджетными фондами	606	07	09	01 5 01 20120	100	13 980,00	13 980,00
Закупка товаров, работ и услуг для обеспечения государственных (муниципальных) нужд	606	07	09	01 5 01 20120	200	4 400,00	4 400,00
Муниципальная программа города-курорта Пятигорска "Развитие транспортной системы и обеспечение безопасности дорожного движения"	606	07	09	12 0 00 00000	-	20 000,00	20 000,00
Подпрограмма "Повышение безопасности дорожного движения в городе-курорте Пятигорске"	606	07	09	12 5 00 00000	-	20 000,00	20 000,00
Основное мероприятие "Обеспечение безопасности дорожного движения в отношении автомобильных дорог (улиц) местного значения"	606	07	09	12 5 01 00000	-	20 000,00	20 000,00
Профилактика детского дорожно-транспортного травматизма	606	07	09	12 5 01 29050	-	20 000,00	20 000,00
Закупка товаров, работ и услуг для обеспечения государственных (муниципальных) нужд	606	07	09	12 5 01 29050	200	20 000,00	20 000,00
Непрограммные расходы в рамках обеспечения деятельности органов местного самоуправления города Пятигорска	606	07	09	72 0 00 00000	-	566 606,00	566 606,00
Обеспечение деятельности органов местного самоуправления города Пятигорска	606	07	09	72 1 00 00000	-	566 606,00	566 606,00
Прочие расходы на выполнение других обязательств органов местного самоуправления	606	07	09	72 1 00 20190	-	566 606,00	566 606,00
Закупка товаров, работ и услуг для обеспечения государственных (муниципальных) нужд	606	07	09	72 1 00 20190	200	566 606,00	566 606,00
СОЦИАЛЬНАЯ ПОЛИТИКА	606	10	-	-	-	61 691 330,00	62 396 310,00
Охрана семьи и детства	606	10	04	-	-	61 691 330,00	62 396 310,00
Муниципальная программа города-курорта Пятигорска "Развитие образования"	606	10	04	01 0 00 00000	-	41 706 220,00	41 706 220,00
Подпрограмма "Развитие системы дошкольного образования в городе-курорте Пятигорске"	606	10	04	01 1 00 00000	-	41 706 220,00	41 706 220,00
Основное мероприятие "Обеспечение предоставления бесплатного дошкольного образования"	606	10	04	01 1 01 00000	-	41 706 220,00	41 706 220,00
Компенсация части платы, взимаемой с родителей (законных представителей) за присмотр и уход за детьми, осваивающими образовательные программы дошкольного образования в образовательных организациях	606	10	04	01 1 01 76140	-	41 706 220,00	41 706 220,00
Закупка товаров, работ и услуг для обеспечения государственных (муниципальных) нужд	606	10	04	01 1 01 76140	200	616 345,00	616 345,00
Социальное обеспечение и иные выплаты населению	606	10	04	01 1 01 76140	300	41 089 875,00	41 089 875,00
Муниципальная программа города-курорта Пятигорска "Социальная поддержка граждан"	606	10	04	02 0 00 00000	-	19 985 110,00	20 690 090,00
Подпрограмма "Социальная поддержка детей-сирот и детей, оставшихся без попечения родителей"	606	10	04	02 7 00 00000	-	19 985 110,00	20 690 090,00
Основное мероприятие "Защита прав и законных интересов детей-сирот и детей, оставшихся без попечения родителей"	606	10	04	02 7 01 00000	-	19 985 110,00	20 690 090,00
Выплата денежных средств на содержание ребенка опекуну (попечителю)	606	10	04	02 7 01 78110	-	10 780 560,00	11 169 144,00
Социальное обеспечение и иные выплаты населению	606	10	04	02 7 01 78110	300	10 780 560,00	11 169 144,00
Обеспечение бесплатного проезда детей-сирот и детей, оставшихся без попечения родителей, а также лиц из числа детей-сирот и детей, оставшихся без попечения родителей, обучающихся по основным образовательным программам	606	10	04	02 7 01 78120	-	457 056,00	457 056,00
Социальное обеспечение и иные выплаты населению	606	10	04	02 7 01 78120	300	457 056,00	457 056,00

(Продолжение на 43-й стр.)

Выплата на содержание детей-сирот и детей, оставшихся без попечения родителей, в приемных семьях, а также на вознаграждение, причитающееся приемным родителям	606	10	04	02 7 01 78130	-	7 997 494,00	8 313 890,00
Социальное обеспечение и иные выплаты населению	606	10	04	02 7 01 78130	300	7 997 494,00	8 313 890,00
Выплата единовременного пособия усыновителям	606	10	04	02 7 01 78140	-	750 000,00	750 000,00
Социальное обеспечение и иные выплаты населению	606	10	04	02 7 01 78140	300	750 000,00	750 000,00
Муниципальное учреждение "Управление культуры и молодежной политики администрации города Пятигорска"	607	-	-	-	-	182 410 882,00	183 393 922,00
ОБЩЕГОСУДАРСТВЕННЫЕ ВОПРОСЫ	607	01	-	-	-	17 321 092,00	17 321 092,00
Другие общегосударственные вопросы	607	01	13	-	-	17 321 092,00	17 321 092,00
Муниципальная программа города-курорта Пятигорска "Сохранение и развитие культуры"	607	01	13	05 0 00 00000	-	17 321 092,00	17 321 092,00
Подпрограмма "Обеспечение реализации муниципальной программы города-курорта Пятигорска "Сохранение и развитие культуры" и общепрограммные мероприятия"	607	01	13	05 3 00 00000	-	17 321 092,00	17 321 092,00
Основное мероприятие "Обеспечение реализации Программы"	607	01	13	05 3 01 00000	-	17 321 092,00	17 321 092,00
Расходы на обеспечение деятельности (оказание услуг) муниципальных учреждений	607	01	13	05 3 01 11010	-	17 321 092,00	17 321 092,00
Расходы на выплаты персоналу в целях обеспечения выполнения функций государственными (муниципальными) органами, казенными учреждениями, органами управления государственными внебюджетными фондами	607	01	13	05 3 01 11010	100	16 804 972,00	16 804 972,00
Закупка товаров, работ и услуг для обеспечения государственных (муниципальных) нужд	607	01	13	05 3 01 11010	200	514 065,00	514 065,00
Иные бюджетные ассигнования	607	01	13	05 3 01 11010	800	2 055,00	2 055,00
ОБРАЗОВАНИЕ	607	07	-	-	-	63 923 015,00	64 002 265,00
Дополнительное образование детей	607	07	03	-	-	59 801 324,00	59 880 574,00
Муниципальная программа города-курорта Пятигорска "Развитие образования"	607	07	03	01 0 00 00000	-	58 819 386,00	58 898 636,00
Подпрограмма "Развитие дополнительного образования в городе-курорте Пятигорске"	607	07	03	01 3 00 00000	-	58 819 386,00	58 898 636,00
Основное мероприятие "Обеспечение предоставления дополнительного образования"	607	07	03	01 3 01 00000	-	58 819 386,00	58 898 636,00
Расходы на обеспечение деятельности (оказание услуг) муниципальных учреждений	607	07	03	01 3 01 11010	-	58 819 386,00	58 898 636,00
Предоставление субсидий бюджетным, автономным учреждениям и иным некоммерческим организациям	607	07	03	01 3 01 11010	600	58 819 386,00	58 898 636,00
Муниципальная программа города-курорта Пятигорска "Безопасный Пятигорск"	607	07	03	08 0 00 00000	-	904 538,00	904 538,00
Подпрограмма "Построение и развитие АПК "Безопасный город", обеспечение безопасности жизнедеятельности населения, обеспечение пожарной безопасности муниципальных учреждений, профилактика терроризма, профилактика правонарушений в городе-курорте Пятигорске"	607	07	03	08 1 00 00000	-	904 538,00	904 538,00
Основное мероприятие "Обеспечение безопасности жизнедеятельности населения и обеспечение пожарной безопасности муниципальных учреждений"	607	07	03	08 1 01 00000	-	138 640,00	138 640,00
Обеспечение пожарной безопасности муниципальных учреждений города-курорта Пятигорска	607	07	03	08 1 01 20180	-	138 640,00	138 640,00
Предоставление субсидий бюджетным, автономным учреждениям и иным некоммерческим организациям	607	07	03	08 1 01 20180	600	138 640,00	138 640,00
Основное мероприятие "Профилактика терроризма и правонарушений в городе-курорте Пятигорске"	607	07	03	08 1 02 00000	-	765 898,00	765 898,00
Организация и обеспечение охраны в муниципальных учреждениях города-курорта Пятигорска	607	07	03	08 1 02 20170	-	765 898,00	765 898,00
Предоставление субсидий бюджетным, автономным учреждениям и иным некоммерческим организациям	607	07	03	08 1 02 20170	600	765 898,00	765 898,00
Муниципальная программа города-курорта Пятигорска "Модернизация экономики, развитие малого и среднего бизнеса, курорта и туризма, энергетики, промышленности и улучшение инвестиционного климата"	607	07	03	11 0 00 00000	-	77 400,00	77 400,00
Подпрограмма "Энергосбережение и повышение энергетической эффективности города-курорта Пятигорска"	607	07	03	11 4 00 00000	-	77 400,00	77 400,00
Основное мероприятие "Организация и выполнение работ в муниципальных учреждениях города Пятигорска, направленных на экономию энергоресурсов"	607	07	03	11 4 01 00000	-	77 400,00	77 400,00
Мероприятия по выполнению рекомендаций энергопаспортов в муниципальном секторе	607	07	03	11 4 01 24030	-	32 000,00	32 000,00
Предоставление субсидий бюджетным, автономным учреждениям и иным некоммерческим организациям	607	07	03	11 4 01 24030	600	32 000,00	32 000,00
Мероприятия по подготовке к осенне-зимнему периоду в муниципальном секторе	607	07	03	11 4 01 24040	-	45 400,00	45 400,00
Предоставление субсидий бюджетным, автономным учреждениям и иным некоммерческим организациям	607	07	03	11 4 01 24040	600	45 400,00	45 400,00
Молодежная политика	607	07	07	-	-	4 121 691,00	4 121 691,00
Муниципальная программа города-курорта Пятигорска "Молодежная политика"	607	07	07	04 0 00 00000	-	4 121 691,00	4 121 691,00
Подпрограмма "Поддержка талантливой и инициативной молодежи города-курорта Пятигорска"	607	07	07	04 1 00 00000	-	298 864,00	298 864,00
Основное мероприятие "Организация мероприятий в сфере молодежной политики, направленных на формирование системы развития талантливой и инициативной молодежи, создание условий для самореализации подростков и молодежи, развитие творческого, профессионального, интеллектуального потенциалов подростков и молодежи"	607	07	07	04 1 01 00000	-	298 864,00	298 864,00
Проведение мероприятий для детей и молодежи	607	07	07	04 1 01 21240	-	298 864,00	298 864,00
Закупка товаров, работ и услуг для обеспечения государственных (муниципальных) нужд	607	07	07	04 1 01 21240	200	298 864,00	298 864,00
Подпрограмма "Патриотическое воспитание и допризывная подготовка молодежи города-курорта Пятигорска"	607	07	07	04 2 00 00000	-	204 824,00	204 824,00
Основное мероприятие "Организация мероприятий в сфере молодежной политики, направленных на гражданское и патриотическое воспитание молодежи, формирование правовых, культурных и нравственных ценностей среди молодежи, допризывную подготовку молодежи"	607	07	07	04 2 01 00000	-	204 824,00	204 824,00
Проведение мероприятий для детей и молодежи	607	07	07	04 2 01 21240	-	204 824,00	204 824,00
Закупка товаров, работ и услуг для обеспечения государственных (муниципальных) нужд	607	07	07	04 2 01 21240	200	204 824,00	204 824,00
Подпрограмма "Вовлечение молодежи города-курорта Пятигорска в социальную практику"	607	07	07	04 3 00 00000	-	3 590 063,00	3 590 063,00
Основное мероприятие "Организация мероприятий в сфере молодежной политики, направленных на развитие гражданской активности молодежи, формирование здорового образа жизни, вовлечение молодежи в добровольческую деятельность и в деятельность органов студенческого и ученического самоуправления"	607	07	07	04 3 01 00000	-	468 372,00	468 372,00
Мероприятия, направленные на информирование и вовлечение молодежи города в социальную практику	607	07	07	04 3 01 25710	-	468 372,00	468 372,00
Закупка товаров, работ и услуг для обеспечения государственных (муниципальных) нужд	607	07	07	04 3 01 25710	200	468 372,00	468 372,00
Основное мероприятие "Обеспечение деятельности (оказание услуг) учреждениями по работе с молодежью по месту жительства"	607	07	07	04 3 02 00000	-	3 121 691,00	3 121 691,00
Расходы на обеспечение деятельности (оказание услуг) муниципальных учреждений	607	07	07	04 3 02 11010	-	3 121 691,00	3 121 691,00
Предоставление субсидий бюджетным, автономным учреждениям и иным некоммерческим организациям	607	07	07	04 3 02 11010	600	3 121 691,00	3 121 691,00
Подпрограмма "Профилактика правонарушений и антиобщественных действий молодежи города-курорта Пятигорска"	607	07	07	04 4 00 00000	-	27 940,00	27 940,00
Основное мероприятие "Организация мероприятий в сфере молодежной политики, направленных на профилактику наркомании, токсикомании и алкоголизма, обеспечение межнационального (межэтнического) и межконфессионального согласия в молодежной среде, профилактику проявлений экстремизма среди молодежи"	607	07	07	04 4 01 00000	-	27 940,00	27 940,00
Проведение мероприятий для детей и молодежи	607	07	07	04 4 01 21240	-	27 940,00	27 940,00
Закупка товаров, работ и услуг для обеспечения государственных (муниципальных) нужд	607	07	07	04 4 01 21240	200	27 940,00	27 940,00
КУЛЬТУРА, КИНЕМАТОГРАФИЯ	607	08	-	-	-	101 166 775,00	102 070 565,00
Культура	607	08	01	-	-	91 811 680,00	92 715 470,00
Муниципальная программа города-курорта Пятигорска "Сохранение и развитие культуры"	607	08	01	05 0 00 00000	-	89 705 816,00	90 609 606,00
Подпрограмма "Реализация мероприятий по сохранению и восстановлению памятников культурно-исторического наследия"	607	08	01	05 1 00 00000	-	1 271 689,00	1 322 557,00
Основное мероприятие "Осуществление мероприятий по сохранению, популяризации и охране объектов культурного наследия"	607	08	01	05 1 01 00000	-	1 271 689,00	1 322 557,00
Расходы на мероприятия по сохранению и охране объектов культурного наследия	607	08	01	05 1 01 21530	-	1 271 689,00	1 322 557,00
Закупка товаров, работ и услуг для обеспечения государственных (муниципальных) нужд	607	08	01	05 1 01 21530	200	1 271 689,00	1 322 557,00
Подпрограмма "Реализация мероприятий по сохранению и развитию культуры"	607	08	01	05 2 00 00000	-	88 434 127,00	89 287 049,00
Основное мероприятие "Осуществление библиотечного, библиографического и информационного обслуживания населения города-курорта Пятигорска"	607	08	01	05 2 01 00000	-	47 187 529,00	47 329 178,00
Расходы на обеспечение деятельности (оказание услуг) муниципальных учреждений	607	08	01	05 2 01 11010	-	47 121 177,00	47 262 826,00
Предоставление субсидий бюджетным, автономным учреждениям и иным некоммерческим организациям	607	08	01	05 2 01 11010	600	47 121 177,00	47 262 826,00
Комплектование книжных фондов библиотек муниципальных образований	607	08	01	05 2 01 S8540	-	66 352,00	66 352,00
Предоставление субсидий бюджетным, автономным учреждениям и иным некоммерческим организациям	607	08	01	05 2 01 S8540	600	66 352,00	66 352,00
Основное мероприятие "Осуществление и оказание услуг культурно-досуговыми учреждениями города-курорта Пятигорска"	607	08	01	05 2 02 00000	-	36 266 498,00	36 377 771,00
Расходы на обеспечение деятельности (оказание услуг) муниципальных учреждений	607	08	01	05 2 02 11010	-	36 266 498,00	36 377 771,00
Предоставление субсидий бюджетным, автономным учреждениям и иным некоммерческим организациям	607	08	01	05 2 02 11010	600	36 266 498,00	36 377 771,00
Основное мероприятие "Организация культурно-массовых мероприятий, привлечение жителей города к культурно-досуговой деятельности"	607	08	01	05 2 03 00000	-	4 980 100,00	5 580 100,00
Организация и проведение городских мероприятий	607	08	01	05 2 03 25830	-	4 980 100,00	5 580 100,00
Закупка товаров, работ и услуг для обеспечения государственных (муниципальных) нужд	607	08	01	05 2 03 25830	200	4 980 100,00	4 980 100,00
Предоставление субсидий бюджетным, автономным учреждениям и иным некоммерческим организациям	607	08	01	05 2 03 25830	600	0,00	600 000,00
Муниципальная программа города-курорта Пятигорска "Безопасный Пятигорск"	607	08	01	08 0 00 00000	-	1 065 730,00	1 065 730,00
Подпрограмма "Построение и развитие АПК "Безопасный город", обеспечение безопасности жизнедеятельности населения, обеспечение пожарной безопасности муниципальных учреждений, профилактика терроризма, профилактика правонарушений в городе-курорте Пятигорске"	607	08	01	08 1 00 00000	-	1 025 730,00	1 025 730,00
Основное мероприятие "Обеспечение безопасности жизнедеятельности населения и обеспечение пожарной безопасности муниципальных учреждений"	607	08	01	08 1 01 00000	-	257 110,00	257 110,00
Обеспечение пожарной безопасности муниципальных учреждений города-курорта Пятигорска	607	08	01	08 1 01 20180	-	257 110,00	257 110,00
Предоставление субсидий бюджетным, автономным учреждениям и иным некоммерческим организациям	607	08	01	08 1 01 20180	600	257 110,00	257 110,00
Основное мероприятие "Профилактика терроризма и правонарушений в городе-курорте Пятигорске"	607	08	01	08 1 02 00000	-	768 620,00	768 620,00
Организация и обеспечение охраны в муниципальных учреждениях города-курорта Пятигорска	607	08	01	08 1 02 20170	-	768 620,00	768 620,00
Предоставление субсидий бюджетным, автономным учреждениям и иным некоммерческим организациям	607	08	01	08 1 02 20170	600	768 620,00	768 620,00
Подпрограмма "Укрепление межнациональных отношений и повышение противодействия проявлениям экстремизма в городе-курорте Пятигорске"	607	08	01	08 2 00 00000	-	40 000,00	40 000,00
Основное мероприятие "Гармонизация межнациональных отношений в городе-курорте Пятигорске"	607	08	01	08 2 01 00000	-	40 000,00	40 000,00
Организация и проведение фестиваля национальных культур	607	08	01	08 2 01 28020	-	40 000,00	40 000,00
Предоставление субсидий бюджетным, автономным учреждениям и иным некоммерческим организациям	607	08	01	08 2 01 28020	600	40 000,00	40 000,00
Муниципальная программа города-курорта Пятигорска "Модернизация экономики, развитие малого и среднего бизнеса, курорта и туризма, энергетики, промышленности и улучшение инвестиционного климата"	607	08	01	11 0 00 00000	-	1 040 134,00	1 040 134,00
Подпрограмма "Развитие курорта и туризма в городе-курорте Пятигорске"	607	08	01	11 2 00 00000	-	300 000,00	300 000,00
Основное мероприятие "Повышение доступности туризма в городе-курорте Пятигорске и развитие его инфраструктуры"	607	08	01	11 2 01 00000	-	300 000,00	300 000,00
Организация и проведение городских мероприятий	607	08	01	11 2 01 25830	-	300 000,00	300 000,00
Закупка товаров, работ и услуг для обеспечения государственных (муниципальных) нужд	607	08	01	11 2 01 25830	200	300 000,00	300 000,00
Подпрограмма "Энергосбережение и повышение энергетической эффективности города-курорта Пятигорска"	607	08	01	11 4 00 00000	-	740 134,00	740 134,00
Основное мероприятие "Организация и выполнение работ в муниципальных учреждениях города Пятигорска, направленных на экономию энергоресурсов"	607	08	01	11 4 01 00000	-	740 134,00	740 134,00
Мероприятия по выполнению рекомендаций энергопаспортов в муниципальном секторе	607	08	01	11 4 01 24030	-	80 105,00	80 105,00
Предоставление субсидий бюджетным, автономным учреждениям и иным некоммерческим организациям	607	08	01	11 4 01 24030	600	80 105,00	80 105,00
Мероприятия по подготовке к осенне-зимнему периоду в муниципальном секторе	607	08	01	11 4 01 24040	-	660 029,00	660 029,00
Предоставление субсидий бюджетным, автономным учреждениям и иным некоммерческим организациям	607	08	01	11 4 01 24040	600	660 029,00	660 029,00
Другие вопросы в области культуры, кинематографии	607	08	04	-	-	9 355 095,00	9 355 095,00
Муниципальная программа города-курорта Пятигорска "Сохранение и развитие культуры"	607	08	04	05 0 00 00000	-	9 355 095,00	9 355 095,00
Подпрограмма "Обеспечение реализации муниципальной программы города-курорта Пятигорска "Сохранение и развитие культуры" и общепрограммные мероприятия"	607	08	04	05 3 00 00000	-	9 355 095,00	9 355 095,00
Основное мероприятие "Обеспечение реализации Программы"	607	08	04	05 3 01 00000	-	9 355 095,00	9 355 095,00
Расходы на обеспечение функций органов местного самоуправления города Пятигорска	607	08	04	05 3 01 10010	-	9 355 095,00	9 355 095,00
Расходы на выплаты персоналу в целях обеспечения выполнения функций государственными (муниципальными) органами, казенными учреждениями, органами управления государственными внебюджетными фондами	607	08	04	05 3 01 10010	100	9 146 910,00	9 146 910,00
Закупка товаров, работ и услуг для обеспечения государственных (муниципальных) нужд	607	08	04	05 3 01 10010	200	208 185,00	208 185,00
Муниципальное учреждение "Управление социальной поддержки населения администрации города Пятигорска"	609	-	-	-	-	873 172 991,00	846 392 559,00
НАЦИОНАЛЬНАЯ ЭКОНОМИКА	609	04	-	-	-	350 000,00	350 000,00
Транспорт	609	04	08	-	-	350 000,00	350 000,00
Муниципальная программа города-курорта Пятигорска "Социальная поддержка граждан"	609	04	08	02 0 00 00000	-	350 000,00	350 000,00
Подпрограмма "Доступная среда в городе-курорте Пятигорске"	609	04	08	02 8 00 00000	-	350 000,00	350 000,00
Основное мероприятие "Создание условий для беспрепятственного доступа инвалидов и других маломобильных групп населения города к приоритетным объектам в приоритетных сферах жизнедеятельности"	609	04	08	02 8 01 00000	-	350 000,00	350 000,00
Субсидии на мероприятия по перевозке инвалидов в "Социальном такси"	609	04	08	02 8 01 80210	-	350 000,00	350 000,00
Иные бюджетные ассигнования	609	04	08	02 8 01 80210	800	350 000,00	350 000,00
ОБРАЗОВАНИЕ	609	07	-	-	-	400 000,00	400 000,00
Другие вопросы в области образования	609	07	09	-	-	400 000,00	400 000,00
Муниципальная программа города-курорта Пятигорска "Развитие образования"	609	07	09	01 0 00 00000	-	400 000,00	400 000,00
Подпрограмма "Развитие системы общего образования в городе-курорте Пятигорске"	609	07	09	01 2 00 00000	-	400 000,00	400 000,00
Основное мероприятие "Организация и проведение мероприятий для детей и молодежи в сфере образования"	609	07	09	01 2 03 00000	-	400 000,00	400 000,00
Проведение мероприятий для детей и молодежи	609	07	09	01 2 03 21240	-	400 000,00	400 000,00
Закупка товаров, работ и услуг для обеспечения государственных (муниципальных) нужд	609	07	09	01 2 03 21240	200	400 000,00	400 000,00
СОЦИАЛЬНАЯ ПОЛИТИКА	609	10	-	-	-	872 422 991,00	845 642 559,00
Социальное обеспечение населения	609	10	03	-	-	575 047 861,09	569 670 339,09
Муниципальная программа города-курорта Пятигорска "Социальная поддержка граждан"	609	10	03	02 0 00 00000	-	575 047 861,09	569 670 339,09
Подпрограмма "Социальное обеспечение граждан города-курорта Пятигорска"	609	10	03	02 1 00 00000	-	571 692 200,09	568 039 110,09
Основное мероприятие "Предоставление мер социальной поддержки отдельным категориям граждан"	609	10	03	02 1 01 00000	-	571 588 340,09	567 931 100,09
Осуществление ежегодной денежной выплаты лицам, награжденным нагрудным знаком "Почетный донор России"	609	10	03	02 1 01 52200	-	7 808 290,00	8 119 840,00
Закупка товаров, работ и услуг для обеспечения государственных (муниципальных) нужд	609	10	03	02 1 01 52200	200	38 840,00	40 380,00
Социальное обеспечение и иные выплаты населению	609	10	03	02 1 01 52200	300	7 769 450,00	8 079 460,00
Оплата жилищно-коммунальных услуг отдельным категориям граждан	609	10	03	02 1 01 52500	-	104 234 890,09	104 234 890,09
Закупка товаров, работ и услуг для обеспечения государственных (муниципальных) нужд	609	10	03	02 1 01 52500	200	397 400,09	397 400,09
Социальное обеспечение и иные выплаты населению	609	10	03	02 1 01 52500	300	103 837 490,00	103 837 490,00
Предоставление государственной социальной помощи малоимущим семьям, малоимущим одиноко проживающим гражданам	609	10	03	02 1 01 76240	-	4 375 190,00	4 375 190,00
Социальное обеспечение и иные выплаты населению	609	10	03	02 1 01 76240	300	4 375 190,00	4 375 190,00
Компенсация отдельным категориям граждан оплаты взноса на капитальный ремонт общего имущества в многоквартирном доме	609	10	03	02 1 01 77220	-	4 480 010,00	4 436 780,00

(Продолжение на 44-й стр.)

Закупка товаров, работ и услуг для обеспечения государственных (муниципальных) нужд	609	10	03	02 1 01 77220	200	48 570,00	48 080,00
Социальное обеспечение и иные выплаты населению	609	10	03	02 1 01 77220	300	4 431 440,00	4 388 700,00
Ежегодная денежная выплата гражданам Российской Федерации, не достигшим совершеннолетия на 3 сентября 1945 года и постоянно проживающим на территории Ставропольского края	609	10	03	02 1 01 77820	-	52 229 570,00	49 198 930,00
Закупка товаров, работ и услуг для обеспечения государственных (муниципальных) нужд	609	10	03	02 1 01 77820	200	296 570,00	282 930,00
Социальное обеспечение и иные выплаты населению	609	10	03	02 1 01 77820	300	51 933 000,00	48 916 000,00
Обеспечение мер социальной поддержки ветеранов труда и тружеников тыла	609	10	03	02 1 01 78210	-	162 366 054,00	161 471 134,00
Закупка товаров, работ и услуг для обеспечения государственных (муниципальных) нужд	609	10	03	02 1 01 78210	200	2 152 301,00	2 146 700,00
Социальное обеспечение и иные выплаты населению	609	10	03	02 1 01 78210	300	160 213 753,00	159 324 434,00
Обеспечение мер социальной поддержки ветеранов труда Ставропольского края	609	10	03	02 1 01 78220	-	130 225 997,00	130 225 997,00
Закупка товаров, работ и услуг для обеспечения государственных (муниципальных) нужд	609	10	03	02 1 01 78220	200	1 732 000,00	1 732 000,00
Социальное обеспечение и иные выплаты населению	609	10	03	02 1 01 78220	300	128 493 997,00	128 493 997,00
Обеспечение мер социальной поддержки реабилитированных лиц и лиц, признанных пострадавшими от политических репрессий	609	10	03	02 1 01 78230	-	4 839 800,00	4 839 800,00
Закупка товаров, работ и услуг для обеспечения государственных (муниципальных) нужд	609	10	03	02 1 01 78230	200	67 800,00	67 800,00
Социальное обеспечение и иные выплаты населению	609	10	03	02 1 01 78230	300	4 772 000,00	4 772 000,00
Ежемесячная доплата к пенсии гражданам, ставшим инвалидами при исполнении служебных обязанностей в районах боевых действий	609	10	03	02 1 01 78240	-	32 555,00	32 555,00
Закупка товаров, работ и услуг для обеспечения государственных (муниципальных) нужд	609	10	03	02 1 01 78240	200	175,00	175,00
Социальное обеспечение и иные выплаты населению	609	10	03	02 1 01 78240	300	32 380,00	32 380,00
Ежемесячная денежная выплата семьям погибших ветеранов боевых действий	609	10	03	02 1 01 78250	-	146 474,00	146 474,00
Закупка товаров, работ и услуг для обеспечения государственных (муниципальных) нужд	609	10	03	02 1 01 78250	200	1 993,00	1 993,00
Социальное обеспечение и иные выплаты населению	609	10	03	02 1 01 78250	300	144 481,00	144 481,00
Предоставление гражданам субсидий на оплату жилого помещения и коммунальных услуг	609	10	03	02 1 01 78260	-	55 006 550,00	55 006 550,00
Закупка товаров, работ и услуг для обеспечения государственных (муниципальных) нужд	609	10	03	02 1 01 78260	200	731 050,00	731 050,00
Социальное обеспечение и иные выплаты населению	609	10	03	02 1 01 78260	300	54 275 500,00	54 275 500,00
Дополнительные меры социальной поддержки в виде дополнительной компенсации расходов на оплату жилых помещений и коммунальных услуг участникам, инвалидам Великой Отечественной войны и бывшим несовершеннолетним узникам фашизма	609	10	03	02 1 01 78270	-	1 300 000,00	1 300 000,00
Закупка товаров, работ и услуг для обеспечения государственных (муниципальных) нужд	609	10	03	02 1 01 78270	200	11 200,00	11 200,00
Социальное обеспечение и иные выплаты населению	609	10	03	02 1 01 78270	300	1 288 800,00	1 288 800,00
Осуществление выплаты социального пособия на погребение	609	10	03	02 1 01 78730	-	1 031 170,00	1 031 170,00
Закупка товаров, работ и услуг для обеспечения государственных (муниципальных) нужд	609	10	03	02 1 01 78730	200	397,00	397,00
Социальное обеспечение и иные выплаты населению	609	10	03	02 1 01 78730	300	1 030 773,00	1 030 773,00
Оказание государственной социальной помощи на основании социального контракта отдельным категориям граждан	609	10	03	02 1 01 R4040	-	43 511 790,00	43 511 790,00
Социальное обеспечение и иные выплаты населению	609	10	03	02 1 01 R4040	300	43 511 790,00	43 511 790,00
Основное мероприятие "Предоставление мер социальной поддержки семьям и детям"	609	10	03	02 1 02 00000	-	103 860,00	108 010,00
Выплата ежегодного социального пособия на проезд учащимся (студентам)	609	10	03	02 1 02 76260	-	103 860,00	108 010,00
Закупка товаров, работ и услуг для обеспечения государственных (муниципальных) нужд	609	10	03	02 1 02 76260	200	1 380,00	1 430,00
Социальное обеспечение и иные выплаты населению	609	10	03	02 1 02 76260	300	102 480,00	106 580,00
Подпрограмма "Оказание адресной помощи отдельным категориям граждан города-курорта Пятигорска"	609	10	03	02 6 00 00000	-	3 101 896,00	1 377 464,00
Основное мероприятие "Осуществление ежемесячных денежных выплат отдельным категориям граждан"	609	10	03	02 6 01 00000	-	2 911 896,00	1 237 464,00
Ежемесячная денежная выплата отдельным категориям пенсионеров и ежемесячная доплата к пенсии отдельным категориям пенсионеров	609	10	03	02 6 01 86110	-	2 838 456,00	1 164 024,00
Закупка товаров, работ и услуг для обеспечения государственных (муниципальных) нужд	609	10	03	02 6 01 86110	200	55 656,00	22 824,00
Социальное обеспечение и иные выплаты населению	609	10	03	02 6 01 86110	300	2 782 800,00	1 141 200,00
Ежемесячная денежная выплата участникам боев за город Пятигорск и членам их семей (вдова (вдовец) умершего, не вступившая (не вступивший) в повторный брак или одинокие дети, другие члены семьи, являющиеся инвалидами I и II группы)	609	10	03	02 6 01 86130	-	73 440,00	73 440,00
Закупка товаров, работ и услуг для обеспечения государственных (муниципальных) нужд	609	10	03	02 6 01 86130	200	1 440,00	1 440,00
Социальное обеспечение и иные выплаты населению	609	10	03	02 6 01 86130	300	72 000,00	72 000,00
Основное мероприятие "Проведение социально-значимых мероприятий"	609	10	03	02 6 02 00000	-	190 000,00	140 000,00
Единовременная денежная выплата участникам и инвалидам ВОВ; несовершеннолетним узникам концлагерей, гетто и других мест принудительного содержания, созданных фашистами и их союзниками в период второй мировой войны; лицам, награжденным знаком "Жителю блокадного Ленинграда" ко Дню Победы	609	10	03	02 6 02 86150	-	190 000,00	140 000,00
Социальное обеспечение и иные выплаты населению	609	10	03	02 6 02 86150	300	190 000,00	140 000,00
Подпрограмма "Доступная среда в городе-курорте Пятигорске"	609	10	03	02 8 00 00000	-	253 765,00	253 765,00
Основное мероприятие "Обеспечение беспрепятственного доступа инвалидов к информации"	609	10	03	02 8 02 00000	-	253 765,00	253 765,00
Предоставление услуг по переводу русского жестового языка инвалидам с нарушениями функции слуха (сурдопереводу)	609	10	03	02 8 02 80220	-	253 765,00	253 765,00
Закупка товаров, работ и услуг для обеспечения государственных (муниципальных) нужд	609	10	03	02 8 02 80220	200	253 765,00	253 765,00
Охрана семьи и детства	609	10	04	-	-	243 911 100,00	222 505 090,00
Муниципальная программа города-курорта Пятигорска "Социальная поддержка граждан"	609	10	04	02 0 00 00000	-	243 911 100,00	222 505 090,00
Подпрограмма "Социальное обеспечение граждан города-курорта Пятигорска"	609	10	04	02 1 00 00000	-	243 911 100,00	222 505 090,00
Основное мероприятие "Предоставление мер социальной поддержки семьям и детям"	609	10	04	02 1 02 00000	-	185 739 070,00	198 931 880,00
Выплата пособия на ребенка	609	10	04	02 1 02 76270	-	64 095 890,00	66 634 030,00
Социальное обеспечение и иные выплаты населению	609	10	04	02 1 02 76270	300	64 095 890,00	66 634 030,00
Выплата ежемесячной денежной компенсации на каждого ребенка в возрасте до 18 лет многодетным семьям	609	10	04	02 1 02 76280	-	80 985 690,00	90 965 170,00
Закупка товаров, работ и услуг для обеспечения государственных (муниципальных) нужд	609	10	04	02 1 02 76280	200	1 010 600,00	1 135 100,00
Социальное обеспечение и иные выплаты населению	609	10	04	02 1 02 76280	300	79 975 090,00	89 830 070,00
Выплата ежегодной денежной компенсации многодетным семьям на каждого из детей не старше 18 лет, обучающихся в общеобразовательных организациях, на приобретение комплекта школьной одежды, спортивной одежды и обуви, школьных письменных принадлежностей	609	10	04	02 1 02 77190	-	16 879 870,00	17 555 060,00
Закупка товаров, работ и услуг для обеспечения государственных (муниципальных) нужд	609	10	04	02 1 02 77190	200	229 870,00	240 060,00
Социальное обеспечение и иные выплаты населению	609	10	04	02 1 02 77190	300	16 650 000,00	17 315 000,00
Осуществление ежемесячных выплат на детей в возрасте от трех до семи лет включительно	609	10	04	02 1 02 R3020	-	23 777 620,00	23 777 620,00
Социальное обеспечение и иные выплаты населению	609	10	04	02 1 02 R3020	300	23 777 620,00	23 777 620,00
Реализация регионального проекта "Финансовая поддержка семей при рождении детей"	609	10	04	02 1 P1 00000	-	58 172 030,00	23 573 210,00
Ежемесячная денежная выплата, назначаемая в случае рождения третьего ребенка или последующих детей до достижения ребенком возраста трех лет	609	10	04	02 1 P1 50840	-	58 172 030,00	23 573 210,00
Социальное обеспечение и иные выплаты населению	609	10	04	02 1 P1 50840	300	58 172 030,00	23 573 210,00
Другие вопросы в области социальной политики	609	10	06	-	-	53 464 029,91	53 467 129,91
Муниципальная программа города-курорта Пятигорска "Социальная поддержка граждан"	609	10	06	02 0 00 00000	-	53 438 492,91	53 441 592,91
Подпрограмма "Социальное обеспечение граждан города-курорта Пятигорска"	609	10	06	02 1 00 00000	-	1 219 499,91	1 222 599,91
Основное мероприятие "Предоставление мер социальной поддержки отдельным категориям граждан"	609	10	06	02 1 01 00000	-	1 219 499,91	1 222 599,91
Осуществление ежегодной денежной выплаты лицам, награжденным нагрудным знаком "Почетный донор России"	609	10	06	02 1 01 52200	-	79 000,00	82 100,00
Закупка товаров, работ и услуг для обеспечения государственных (муниципальных) нужд	609	10	06	02 1 01 52200	200	79 000,00	82 100,00
Оплата жилищно-коммунальных услуг отдельным категориям граждан	609	10	06	02 1 01 52500	-	1 140 499,91	1 140 499,91
Расходы на выплаты персоналу в целях обеспечения выполнения функций государственными (муниципальными) органами, казенными учреждениями, органами управления государственными внебюджетными фондами	609	10	06	02 1 01 52500	100	600 488,91	600 488,91
Закупка товаров, работ и услуг для обеспечения государственных (муниципальных) нужд	609	10	06	02 1 01 52500	200	540 011,00	540 011,00
Подпрограмма "Реабилитация инвалидов, ветеранов и иных категорий граждан, нуждающихся в реабилитации, на территории муниципального образования города-курорта Пятигорска"	609	10	06	02 3 00 00000	-	1 241 050,00	1 241 050,00
Основное мероприятие "Оказание поддержки общественным организациям"	609	10	06	02 3 01 00000	-	1 109 250,00	1 109 250,00
Субсидии общественным организациям ветеранов	609	10	06	02 3 01 80060	-	705 900,00	705 900,00
Предоставление субсидий бюджетным, автономным учреждениям и иным некоммерческим организациям	609	10	06	02 3 01 80060	600	705 900,00	705 900,00
Субсидии общественным организациям инвалидов	609	10	06	02 3 01 80070	-	403 350,00	403 350,00
Предоставление субсидий бюджетным, автономным учреждениям и иным некоммерческим организациям	609	10	06	02 3 01 80070	600	403 350,00	403 350,00
Основное мероприятие "Реализация прочих мероприятий в области реабилитации граждан"	609	10	06	02 3 02 00000	-	131 800,00	131 800,00
Проведение мероприятий в области социальной политики	609	10	06	02 3 02 21110	-	131 800,00	131 800,00
Закупка товаров, работ и услуг для обеспечения государственных (муниципальных) нужд	609	10	06	02 3 02 21110	200	131 800,00	131 800,00
Подпрограмма "Оказание адресной помощи отдельным категориям граждан города-курорта Пятигорска"	609	10	06	02 6 00 00000	-	56 996,00	56 996,00
Основное мероприятие "Проведение социально-значимых мероприятий"	609	10	06	02 6 02 00000	-	56 996,00	56 996,00
Проведение мероприятий в области социальной политики	609	10	06	02 6 02 21110	-	56 996,00	56 996,00
Закупка товаров, работ и услуг для обеспечения государственных (муниципальных) нужд	609	10	06	02 6 02 21110	200	56 996,00	56 996,00
Подпрограмма "Обеспечение реализации муниципальной программы города-курорта Пятигорска "Социальная поддержка граждан" и общепрограммные мероприятия"	609	10	06	02 9 00 00000	-	50 920 947,00	50 920 947,00
Основное мероприятие "Обеспечение реализации Программы"	609	10	06	02 9 01 00000	-	50 920 947,00	50 920 947,00
Расходы на обеспечение функций органов местного самоуправления города Пятигорска	609	10	06	02 9 01 10010	-	5 055 017,00	5 055 017,00
Расходы на выплаты персоналу в целях обеспечения выполнения функций государственными (муниципальными) органами, казенными учреждениями, органами управления государственными внебюджетными фондами	609	10	06	02 9 01 10010	100	4 905 017,00	4 905 017,00
Закупка товаров, работ и услуг для обеспечения государственных (муниципальных) нужд	609	10	06	02 9 01 10010	200	150 000,00	150 000,00
Осуществление отдельных государственных полномочий в области труда и социальной защиты отдельных категорий граждан	609	10	06	02 9 01 76210	-	45 865 930,00	45 865 930,00
Расходы на выплаты персоналу в целях обеспечения выполнения функций государственными (муниципальными) органами, казенными учреждениями, органами управления государственными внебюджетными фондами	609	10	06	02 9 01 76210	100	44 097 595,55	44 097 595,55
Закупка товаров, работ и услуг для обеспечения государственных (муниципальных) нужд	609	10	06	02 9 01 76210	200	1 766 796,45	1 766 796,45
Иные бюджетные ассигнования	609	10	06	02 9 01 76210	800	1 538,00	1 538,00
Муниципальная программа города-курорта Пятигорска "Модернизация экономики, развитие малого и среднего бизнеса, курорта и туризма, энергетики, промышленности и улучшение инвестиционного климата"	609	10	06	11 0 00 00000	-	25 537,00	25 537,00
Подпрограмма "Энергосбережение и повышение энергетической эффективности города-курорта Пятигорска"	609	10	06	11 4 00 00000	-	25 537,00	25 537,00
Основное мероприятие "Организация и выполнение работ в муниципальных учреждениях города Пятигорска, направленных на экономию энергоресурсов"	609	10	06	11 4 01 00000	-	25 537,00	25 537,00
Мероприятия по подготовке к осенне-зимнему периоду в муниципальном секторе	609	10	06	11 4 01 24040	-	25 537,00	25 537,00
Закупка товаров, работ и услуг для обеспечения государственных (муниципальных) нужд	609	10	06	11 4 01 24040	200	25 537,00	25 537,00
Муниципальное учреждение "Комитет по физической культуре и спорту администрации города Пятигорска"	611	-	-	-	-	109 154 510,72	109 612 458,72
ФИЗИЧЕСКАЯ КУЛЬТУРА И СПОРТ	611	11	-	-	-	109 154 510,72	109 612 458,72
Физическая культура	611	11	01	-	-	99 955 867,00	100 413 815,00
Муниципальная программа города-курорта Пятигорска "Развитие физической культуры и спорта"	611	11	01	07 0 00 00000	-	96 360 663,00	96 818 611,00
Подпрограмма "Реализация мероприятий по развитию физической культуры и спорта"	611	11	01	07 1 00 00000	-	96 360 663,00	96 818 611,00
Основное мероприятие "Обеспечение деятельности и поддержка физкультурно-спортивных организаций города-курорта Пятигорска"	611	11	01	07 1 02 00000	-	9 676 173,00	9 765 043,00
Расходы на обеспечение деятельности (оказание услуг) муниципальных учреждений	611	11	01	07 1 02 11010	-	9 676 173,00	9 765 043,00
Предоставление субсидий бюджетным, автономным учреждениям и иным некоммерческим организациям	611	11	01	07 1 02 11010	600	9 676 173,00	9 765 043,00
Основное мероприятие "Обеспечение деятельности организаций, осуществляющих спортивную подготовку"	611	11	01	07 1 03 00000	-	86 684 490,00	87 053 568,00
Расходы на обеспечение деятельности (оказание услуг) муниципальных учреждений	611	11	01	07 1 03 11010	-	86 684 490,00	87 053 568,00
Предоставление субсидий бюджетным, автономным учреждениям и иным некоммерческим организациям	611	11	01	07 1 03 11010	600	86 684 490,00	87 053 568,00
Муниципальная программа города-курорта Пятигорска "Безопасный Пятигорск"	611	11	01	08 0 00 00000	-	3 192 023,00	3 192 023,00
Подпрограмма "Построение и развитие АПК "Безопасный город", обеспечение безопасности жизнедеятельности населения, обеспечение пожарной безопасности муниципальных учреждений, профилактика терроризма, профилактика правонарушений в городе-курорте Пятигорске"	611	11	01	08 1 00 00000	-	3 192 023,00	3 192 023,00
Основное мероприятие "Обеспечение безопасности жизнедеятельности населения и обеспечение пожарной безопасности муниципальных учреждений"	611	11	01	08 1 01 00000	-	258 195,00	258 195,00
Обеспечение пожарной безопасности муниципальных учреждений города-курорта Пятигорска	611	11	01	08 1 01 20180	-	258 195,00	258 195,00
Предоставление субсидий бюджетным, автономным учреждениям и иным некоммерческим организациям	611	11	01	08 1 01 20180	600	258 195,00	258 195,00
Основное мероприятие "Профилактика терроризма и правонарушений в городе-курорте Пятигорске"	611	11	01	08 1 02 00000	-	2 933 828,00	2 933 828,00
Организация и обеспечение охраны в муниципальных учреждениях города-курорта Пятигорска	611	11	01	08 1 02 20170	-	2 933 828,00	2 933 828,00
Предоставление субсидий бюджетным, автономным учреждениям и иным некоммерческим организациям	611	11	01	08 1 02 20170	600	2 933 828,00	2 933 828,00
Муниципальная программа города-курорта Пятигорска "Модернизация экономики, развитие малого и среднего бизнеса, курорта и туризма, энергетики, промышленности и улучшение инвестиционного климата"	611	11	01	11 0 00 00000	-	403 181,00	403 181,00
Подпрограмма "Энергосбережение и повышение энергетической эффективности города-курорта Пятигорска"	611	11	01	11 4 00 00000	-	403 181,00	403 181,00
Основное мероприятие "Организация и выполнение работ в муниципальных учреждениях города Пятигорска, направленных на экономию энергоресурсов"	611	11	01	11 4 01 00000	-	403 181,00	403 181,00
Мероприятия по выполнению рекомендаций энергопаспортов в муниципальном секторе	611	11	01	11 4 01 24030	-	178 431,00	178 431,00
Предоставление субсидий бюджетным, автономным учреждениям и иным некоммерческим организациям	611	11	01	11 4 01 24030	600	178 431,00	178 431,00
Мероприятия по подготовке к осенне-зимнему периоду в муниципальном секторе	611	11	01	11 4 01 24040	-	224 750,00	224 750,00
Предоставление субсидий бюджетным, автономным учреждениям и иным некоммерческим организациям	611	11	01	11 4 01 24040	600	224 750,00	224 750,00
Массовый спорт	611	11	02	-	-	5 000 000,00	5 000 000,00
Муниципальная программа города-курорта Пятигорска "Развитие физической культуры и спорта"	611	11	02	07 0 00 00000	-	5 000 000,00	5 000 000,00
Подпрограмма "Реализация мероприятий по развитию физической культуры и спорта"	611	11	02	07 1 00 00000	-	5 000 000,00	5 000 000,00
Основное мероприятие "Подготовка, организация и проведение физкультурно-оздоровительных и спортивно-массовых мероприятий"	611	11	02	07 1 01 00000	-	5 000 000,00	5 000 000,00
Обеспечение подготовки и участия спортсменов и сборных команд города-курорта Пятигорска в городских, краевых, всероссийских, международных и других спортивных соревнованиях	611	11	02	07 1 01 25110	-	2 215 000,00	2 215 000,00
Предоставление субсидий бюджетным, автономным учреждениям и иным некоммерческим организациям	611	11	02	07 1 01 25110	600	2 215 000,00	2 215 000,00
Организация и проведение городских мероприятий	611	11	02	07 1 01 25830	-	2 785 000,00	2 785 000,00
Предоставление субсидий бюджетным, автономным учреждениям и иным некоммерческим организациям	611	11	02	07 1 01 25830	600	2 785 000,00	2 785 000,00
Другие вопросы в области физической культуры и спорта	611	11	05	-	-	4 198 643,72	4 198 643,72
Муниципальная программа города-курорта Пятигорска "Развитие физической культуры и спорта"	611	11	05	07 0 00 00000	-	4 198 643,72	4 198 643,72

(Продолжение на 45-й стр.)

Подпрограмма "Обеспечение реализации муниципальной программы города-курорта Пятигорска "Развитие физической культуры и спорта" и общепрограммные мероприятия"	611	11	05	07 3 00 00000	-	4 198 643,72	4 198 643,72
Основное мероприятие "Обеспечение реализации Программы"	611	11	05	07 3 01 00000	-	4 198 643,72	4 198 643,72
Расходы на обеспечение функций органов местного самоуправления города Пятигорска	611	11	05	07 3 01 10010	-	4 198 643,72	4 198 643,72
Расходы на выплаты персоналу в целях обеспечения выполнения функций государственными (муниципальными) органами, казенными учреждениями, органами управления государственными внебюджетными фондами	611	11	05	07 3 01 10010	100	4 117 281,72	4 117 281,72
Закупка товаров, работ и услуг для обеспечения государственных (муниципальных) нужд	611	11	05	07 3 01 10010	200	81 362,00	81 362,00
Муниципальное учреждение "Управление общественной безопасности администрации города Пятигорска"	624	-	-	-	-	30 981 327,31	31 004 641,31
ОБЩЕГОСУДАРСТВЕННЫЕ ВОПРОСЫ	624	01	-	-	-	105 264,00	105 264,00
Другие общегосударственные вопросы	624	01	13	-	-	105 264,00	105 264,00
Муниципальная программа города-курорта Пятигорска "Безопасный Пятигорск"	624	01	13	08 0 00 00000	-	105 264,00	105 264,00
Подпрограмма "Построение и развитие АПК "Безопасный город", обеспечение безопасности жизнедеятельности населения, обеспечение пожарной безопасности муниципальных учреждений, профилактика терроризма, профилактика правонарушений в городе-курорте Пятигорске"	624	01	13	08 1 00 00000	-	105 264,00	105 264,00
Основное мероприятие "Профилактика терроризма и правонарушений в городе-курорте Пятигорске"	624	01	13	08 1 02 00000	-	105 264,00	105 264,00
Проведение информационно-пропагандистских мероприятий, направленных на профилактику идеологии терроризма	624	01	13	08 1 02 S7730	-	105 264,00	105 264,00
Закупка товаров, работ и услуг для обеспечения государственных (муниципальных) нужд	624	01	13	08 1 02 S7730	200	105 264,00	105 264,00
НАЦИОНАЛЬНАЯ БЕЗОПАСНОСТЬ И ПРАВООХРАНИТЕЛЬНАЯ ДЕЯТЕЛЬНОСТЬ	624	03	-	-	-	30 876 063,31	30 899 377,31
Защита населения и территории от чрезвычайных ситуаций природного и техногенного характера, пожарная безопасность	624	03	10	-	-	30 876 063,31	30 899 377,31
Муниципальная программа города-курорта Пятигорска "Безопасный Пятигорск"	624	03	10	08 0 00 00000	-	30 847 517,31	30 870 831,31
Подпрограмма "Построение и развитие АПК "Безопасный город", обеспечение безопасности жизнедеятельности населения, обеспечение пожарной безопасности муниципальных учреждений, профилактика терроризма, профилактика правонарушений в городе-курорте Пятигорске"	624	03	10	08 1 00 00000	-	22 336 100,31	22 359 414,31
Основное мероприятие "Обеспечение безопасности жизнедеятельности населения и обеспечение пожарной безопасности муниципальных учреждений"	624	03	10	08 1 01 00000	-	21 741 500,31	21 764 814,31
Расходы на обеспечение деятельности (оказание услуг) муниципальных учреждений	624	03	10	08 1 01 11010	-	21 741 500,31	21 764 814,31
Расходы на выплаты персоналу в целях обеспечения выполнения функций государственными (муниципальными) органами, казенными учреждениями, органами управления государственными внебюджетными фондами	624	03	10	08 1 01 11010	100	20 126 002,31	20 126 002,31
Закупка товаров, работ и услуг для обеспечения государственных (муниципальных) нужд	624	03	10	08 1 01 11010	200	1 535 820,00	1 559 134,00
Иные бюджетные ассигнования	624	03	10	08 1 01 11010	800	79 678,00	79 678,00
Основное мероприятие "Построение и развитие АПК "Безопасный город"	624	03	10	08 1 03 00000	-	594 600,00	594 600,00
Приобретение, содержание, развитие и модернизация аппаратно-программных средств	624	03	10	08 1 03 20110	-	594 600,00	594 600,00
Закупка товаров, работ и услуг для обеспечения государственных (муниципальных) нужд	624	03	10	08 1 03 20110	200	594 600,00	594 600,00
Подпрограмма "Обеспечение реализации муниципальной программы города-курорта Пятигорска "Безопасный Пятигорск" и общепрограммные мероприятия"	624	03	10	08 4 00 00000	-	8 511 417,00	8 511 417,00
Основное мероприятие "Обеспечение реализации Программы"	624	03	10	08 4 01 00000	-	8 511 417,00	8 511 417,00
Расходы на обеспечение функций органов местного самоуправления города Пятигорска	624	03	10	08 4 01 10010	-	8 511 417,00	8 511 417,00
Расходы на выплаты персоналу в целях обеспечения выполнения функций государственными (муниципальными) органами, казенными учреждениями, органами управления государственными внебюджетными фондами	624	03	10	08 4 01 10010	100	8 243 432,00	8 243 432,00
Закупка товаров, работ и услуг для обеспечения государственных (муниципальных) нужд	624	03	10	08 4 01 10010	200	267 949,00	267 949,00
Иные бюджетные ассигнования	624	03	10	08 4 01 10010	800	36,00	36,00
Муниципальная программа города-курорта Пятигорска "Модернизация экономики, развитие малого и среднего бизнеса, курорта и туризма, энергетики, промышленности и улучшение инвестиционного климата"	624	03	10	11 0 00 00000	-	28 546,00	28 546,00
Подпрограмма "Энергосбережение и повышение энергетической эффективности города-курорта Пятигорска"	624	03	10	11 4 00 00000	-	28 546,00	28 546,00
Основное мероприятие "Организация и выполнение работ в муниципальных учреждениях города Пятигорска, направленных на экономию энергоресурсов"	624	03	10	11 4 01 00000	-	28 546,00	28 546,00
Мероприятия по выполнению рекомендаций энергопаспортов в муниципальном секторе	624	03	10	11 4 01 24030	-	5 546,00	5 546,00
Закупка товаров, работ и услуг для обеспечения государственных (муниципальных) нужд	624	03	10	11 4 01 24030	200	5 546,00	5 546,00
Мероприятия по подготовке к осенне-зимнему периоду в муниципальном секторе	624	03	10	11 4 01 24040	-	23 000,00	23 000,00
Закупка товаров, работ и услуг для обеспечения государственных (муниципальных) нужд	624	03	10	11 4 01 24040	200	23 000,00	23 000,00
Контрольно-счетная комиссия города Пятигорска	643	-	-	-	-	3 340 329,57	3 340 329,57
ОБЩЕГОСУДАРСТВЕННЫЕ ВОПРОСЫ	643	01	-	-	-	3 340 329,57	3 340 329,57
Обеспечение деятельности финансовых, налоговых и таможенных органов и органов финансового (финансово-бюджетного) надзора	643	01	06	-	-	3 340 329,57	3 340 329,57
Непрограммные расходы в рамках обеспечения деятельности контрольно-счетного органа города Пятигорска	643	01	06	75 0 00 00000	-	3 340 329,57	3 340 329,57
Обеспечение деятельности контрольно-счетного органа города Пятигорска	643	01	06	75 1 00 00000	-	3 340 329,57	3 340 329,57
Расходы на обеспечение функций органов местного самоуправления города Пятигорска	643	01	06	75 1 00 10010	-	3 340 329,57	3 340 329,57
Расходы на выплаты персоналу в целях обеспечения выполнения функций государственными (муниципальными) органами, казенными учреждениями, органами управления государственными внебюджетными фондами	643	01	06	75 1 00 10010	100	3 226 429,57	3 226 429,57
Закупка товаров, работ и услуг для обеспечения государственных (муниципальных) нужд	643	01	06	75 1 00 10010	200	113 900,00	113 900,00
УСЛОВНО УТВЕРЖДЕННЫЕ РАСХОДЫ						58 000 000,00	130 000 000,00
Итого						6 284 645 244,00	4 548 318 869,00

Управляющий делами Думы города Пятигорска **Е. В. МИХАЛЕВА**

ПРИЛОЖЕНИЕ 9
к решению Думы города Пятигорска
_____ № _____

Распределение бюджетных ассигнований по муниципальным программам города-курорта Пятигорска на 2023 год

в рублях

Наименование	ЦСР	ВР	Сумма
Муниципальная программа города-курорта Пятигорска "Развитие образования"	01 0 00 00000	-	2 266 481 421,05
Подпрограмма "Развитие системы дошкольного образования в городе-курорте Пятигорске"	01 1 00 00000	-	768 471 807,00
Основное мероприятие "Обеспечение предоставления бесплатного дошкольного образования"	01 1 01 00000	-	767 259 763,00
Расходы на обеспечение деятельности (оказание услуг) муниципальных учреждений	01 1 01 11010	-	352 014 227,00
Предоставление субсидий бюджетным, автономным учреждениям и иным некоммерческим организациям	01 1 01 11010	600	352 014 227,00
Резервирование средств	01 1 01 20010	-	18 168 706,00
Иные бюджетные ассигнования	01 1 01 20010	800	18 168 706,00
Компенсация части платы, взимаемой с родителей (законных представителей) за присмотр и уход за детьми, осваивающими образовательные программы дошкольного образования в образовательных организациях	01 1 01 76140	-	41 706 220,00
Закупка товаров, работ и услуг для обеспечения государственных (муниципальных) нужд	01 1 01 76140	200	616 345,00
Социальное обеспечение и иные выплаты населению	01 1 01 76140	300	41 089 875,00
Обеспечение государственных гарантий реализации прав на получение общедоступного и бесплатного дошкольного образования в муниципальных дошкольных и общеобразовательных организациях и на финансовое обеспечение получения дошкольного образования в частных дошкольных и частных общеобразовательных организациях	01 1 01 77170	-	355 370 610,00
Предоставление субсидий бюджетным, автономным учреждениям и иным некоммерческим организациям	01 1 01 77170	600	355 370 610,00
Основное мероприятие "Совершенствование кадрового потенциала и социальная поддержка педагогических кадров в дошкольном образовании"	01 1 02 00000	-	1 174 804,00
Предоставление мер социальной поддержки по оплате жилых помещений, отопления и освещения педагогическим работникам муниципальных образовательных организаций, проживающим и работающим в сельских населенных пунктах, рабочих поселках (поселках городского типа)	01 1 02 76890	-	1 174 804,00
Предоставление субсидий бюджетным, автономным учреждениям и иным некоммерческим организациям	01 1 02 76890	600	1 174 804,00
Основное мероприятие "Проведение мероприятий в сфере дошкольного образования"	01 1 03 00000	-	37 240,00
Прочие мероприятия в области образования	01 1 03 21010	-	37 240,00
Закупка товаров, работ и услуг для обеспечения государственных (муниципальных) нужд	01 1 03 21010	200	14 800,00
Социальное обеспечение и иные выплаты населению	01 1 03 21010	300	22 440,00
Подпрограмма "Развитие системы общего образования в городе-курорте Пятигорске"	01 2 00 00000	-	1 091 406 659,00
Основное мероприятие "Обеспечение предоставления бесплатного общего образования"	01 2 01 00000	-	964 029 417,00
Расходы на обеспечение деятельности (оказание услуг) муниципальных учреждений	01 2 01 11010	-	225 917 070,00
Предоставление субсидий бюджетным, автономным учреждениям и иным некоммерческим организациям	01 2 01 11010	600	225 917 070,00
Резервирование средств	01 2 01 20010	-	14 272 227,00
Иные бюджетные ассигнования	01 2 01 20010	800	14 272 227,00
Ежемесячное денежное вознаграждение за классное руководство педагогическим работникам государственных и муниципальных общеобразовательных организаций	01 2 01 53030	-	57 515 850,00
Предоставление субсидий бюджетным, автономным учреждениям и иным некоммерческим организациям	01 2 01 53030	600	57 515 850,00
Обеспечение государственных гарантий реализации прав на получение общедоступного и бесплатного начального общего, основного общего, среднего общего образования в муниципальных общеобразовательных организациях, а также обеспечение дополнительного образования детей в муниципальных общеобразовательных организациях и на финансовое обеспечение получения начального общего, основного общего, среднего общего образования в частных общеобразовательных организациях	01 2 01 77160	-	666 324 270,00
Предоставление субсидий бюджетным, автономным учреждениям и иным некоммерческим организациям	01 2 01 77160	600	666 324 270,00
Основное мероприятие "Совершенствование кадрового потенциала и социальная поддержка педагогических кадров в общем образовании"	01 2 02 00000	-	1 326 836,00
Предоставление мер социальной поддержки по оплате жилых помещений, отопления и освещения педагогическим работникам муниципальных образовательных организаций, проживающим и работающим в сельских населенных пунктах, рабочих поселках (поселках городского типа)	01 2 02 76890	-	1 326 836,00
Предоставление субсидий бюджетным, автономным учреждениям и иным некоммерческим организациям	01 2 02 76890	600	1 326 836,00
Основное мероприятие "Организация и проведение мероприятий для детей и молодежи в сфере образования"	01 2 03 00000	-	3 725 314,00
Поддержка одаренных детей	01 2 03 21040	-	517 500,00
Социальное обеспечение и иные выплаты населению	01 2 03 21040	300	517 500,00
Проведение мероприятий для детей и молодежи	01 2 03 21240	-	3 207 814,00
Закупка товаров, работ и услуг для обеспечения государственных (муниципальных) нужд	01 2 03 21240	200	1 738 364,00
Предоставление субсидий бюджетным, автономным учреждениям и иным некоммерческим организациям	01 2 03 21240	600	1 469 450,00
Основное мероприятие "Создание условий для сохранения и укрепления здоровья детей и подростков"	01 2 04 00000	-	122 046 560,00
Организация горячего питания с целью социальной поддержки отдельных категорий обучающихся в образовательных организациях, реализующих основную общеобразовательную программу основного общего, среднего общего образования	01 2 04 21070	-	3 025 335,00
Предоставление субсидий бюджетным, автономным учреждениям и иным некоммерческим организациям	01 2 04 21070	600	3 025 335,00
Денежная компенсация стоимости горячего питания родителям (законным представителям) обучающихся по образовательным программам начального общего образования в муниципальных образовательных организациях, имеющих заболевания, требующие индивидуального подхода к организации питания	01 2 04 21072	-	63 800,00
Предоставление субсидий бюджетным, автономным учреждениям и иным некоммерческим организациям	01 2 04 21072	600	63 800,00
Организация горячего питания с целью осуществления мер социальной поддержки обучающимся муниципальных общеобразовательных организаций с ограниченными возможностями здоровья	01 2 04 21073	-	1 760 800,00
Предоставление субсидий бюджетным, автономным учреждениям и иным некоммерческим организациям	01 2 04 21073	600	1 760 800,00
Денежная компенсация стоимости двухразового питания родителям (представителям) обучающихся с ограниченными возможностями здоровья муниципальных общеобразовательных организаций, получающих образование на дому	01 2 04 21074	-	836 920,00
Предоставление субсидий бюджетным, автономным учреждениям и иным некоммерческим организациям	01 2 04 21074	600	836 920,00
Обеспечение отдыха и оздоровления детей	01 2 04 78810	-	11 178 910,00
Предоставление субсидий бюджетным, автономным учреждениям и иным некоммерческим организациям	01 2 04 78810	600	11 178 910,00
Организация бесплатного горячего питания обучающихся, получающих начальное общее образование в государственных и муниципальных образовательных организациях	01 2 04 L3040	-	105 180 795,00
Предоставление субсидий бюджетным, автономным учреждениям и иным некоммерческим организациям	01 2 04 L3040	600	105 180 795,00
Основное мероприятие "Проведение мероприятий в области общего образования"	01 2 05 00000	-	278 532,00
Прочие мероприятия в области образования	01 2 05 21010	-	278 532,00
Закупка товаров, работ и услуг для обеспечения государственных (муниципальных) нужд	01 2 05 21010	200	153 532,00
Социальное обеспечение и иные выплаты населению	01 2 05 21010	300	125 000,00
Подпрограмма "Развитие дополнительного образования в городе-курорте Пятигорске"	01 3 00 00000	-	121 486 824,00
Основное мероприятие "Обеспечение предоставления дополнительного образования"	01 3 01 00000	-	102 248 522,00
Расходы на обеспечение деятельности (оказание услуг) муниципальных учреждений	01 3 01 11010	-	99 128 477,00
Предоставление субсидий бюджетным, автономным учреждениям и иным некоммерческим организациям	01 3 01 11010	600	99 128 477,00
Резервирование средств	01 3 01 20010	-	3 120 045,00
Иные бюджетные ассигнования	01 3 01 20010	800	3 120 045,00
Основное мероприятие "Патриотическое воспитание подрастающего поколения"	01 3 02 00000	-	9 185 353,00
Расходы на обеспечение деятельности (оказание услуг) муниципальных учреждений	01 3 02 11010	-	6 480 698,00
Предоставление субсидий бюджетным, автономным учреждениям и иным некоммерческим организациям	01 3 02 11010	600	6 480 698,00
Резервирование средств	01 3 02 20010	-	1 887 110,00
Иные бюджетные ассигнования	01 3 02 20010	800	1 887 110,00
Проведение мероприятий для детей и молодежи	01 3 02 21240	-	817 545,00
Предоставление субсидий бюджетным, автономным учреждениям и иным некоммерческим организациям	01 3 02 21240	600	817 545,00
Основное мероприятие "Проведение мероприятий в области дополнительного образования"	01 3 03 00000	-	319 000,00
Проведение мероприятий для детей и молодежи	01 3 03 21240	-	319 000,00
Предоставление субсидий бюджетным, автономным учреждениям и иным некоммерческим организациям	01 3 03 21240	600	319 000,00
Реализация регионального проекта "Успех каждого ребенка"	01 3 E2 00000	-	9 733 949,00
Расходы на обеспечение функционирования модели персонифицированного финансирования дополнительного образования детей	01 3 E2 11011	-	8 122 320,00
Предоставление субсидий бюджетным, автономным учреждениям и иным некоммерческим организациям	01 3 E2 11011	600	8 122 320,00
Расходы на обеспечение организационного, методического и аналитического сопровождения и мониторинга развития системы дополнительного образования детей	01 3 E2 11012	-	1 611 629,00
Предоставление субсидий бюджетным, автономным учреждениям и иным некоммерческим организациям	01 3 E2 11012	600	1 611 629,00
Подпрограмма "Строительство, реконструкция объектов муниципальной собственности"	01 4 00 00000	-	237 882 620,00
Основное мероприятие "Строительство детского сада (5-6-ой микрорайон, ограниченный улицами Коллективная, Степная, Кочубея и р.Подкумок)"	01 4 05 00000	-	14 800 000,00
Финансовое обеспечение (возмещение) затрат, связанных с выполнением инженерных изысканий и подготовкой (приобретением) проектной документации на строительство (реконструкцию, техническое перевооружение) объектов капитального строительства, городских округов Ставропольского края, имеющих статус городов-курортов	01 4 05 S8690	-	14 800 000,00
Капитальные вложения в объекты государственной (муниципальной) собственности	01 4 05 S8690	400	14 800 000,00
Основное мероприятие "Строительство объекта "Средняя общеобразовательная школа на 1550 мест по адресу: Ставропольский край, г.Пятигорск, территория 5-6 микрорайона Ново-Пятигорского жилого района в границах улиц Степная-Коллективная-Кочубея"	01 4 06 00000	-	24 600 000,00
Финансовое обеспечение (возмещение) затрат, связанных с выполнением инженерных изысканий и подготовкой (приобретением) проектной документации на строительство (реконструкцию, техническое перевооружение) объектов капитального строительства, городских округов Ставропольского края, имеющих статус городов-курортов	01 4 06 S8690	-	24 600 000,00
Капитальные вложения в объекты государственной (муниципальной) собственности	01 4 06 S8690	400	24 600 000,00
Основное мероприятие "Строительство спортивного зала на стадионе средней школы №6"	01 4 09 00000	-	12 000 000,00
Финансовое обеспечение (возмещение) затрат, связанных с выполнением инженерных изысканий и подготовкой (приобретением) проектной документации на строительство (реконструкцию, техническое перевооружение) объектов капитального строительства, городских округов Ставропольского края, имеющих статус городов-курортов	01 4 09 S8690	-	12 000 000,00
Капитальные вложения в объекты государственной (муниципальной) собственности	01 4 09 S8690	400	12 000 000,00
Основное мероприятие "Строительство детского сада на 330 мест в селе Золотушка"	01 4 10 00000	-	14 800 000,00
Финансовое обеспечение (возмещение) затрат, связанных с выполнением инженерных изысканий и подготовкой (приобретением) проектной документации на строительство (реконструкцию, техническое перевооружение) объектов капитального строительства, городских округов Ставропольского края, имеющих статус городов-курортов	01 4 10 S8690	-	14 800 000,00
Капитальные вложения в объекты государственной (муниципальной) собственности	01 4 10 S8690	400	14 800 000,00
Реализация регионального проекта "Современная школа"	01 4 E1 00000	-	171 682 620,00
Создание новых мест в общеобразовательных организациях в связи с ростом числа обучающихся, вызванным демографическим фактором (общеобразовательная школа на 1550 мест (5-6 мкр.) в г.Пятигорске)	01 4 E1 53052	-	171 682 620,00

(Продолжение на 46-й стр.)

Капитальные вложения в объекты государственной (муниципальной) собственности	01 4 E1 53052	400	171 682 620,00
Подпрограмма "Обеспечение реализации муниципальной программы города-курорта Пятигорска "Развитие образования" и общепрограммные мероприятия"	01 5 00 00000	-	47 233 511,05
Основное мероприятие "Обеспечение реализации Программы"	01 5 01 00000	-	47 233 511,05
Расходы на обеспечение функций органов местного самоуправления города Пятигорска	01 5 01 10010	-	8 578 622,04
Расходы на выплаты персоналу в целях обеспечения выполнения функций государственными (муниципальными) органами, казенными учреждениями, органами управления государственными внебюджетными фондами	01 5 01 10010	100	8 358 259,04
Закупка товаров, работ и услуг для обеспечения государственных (муниципальных) нужд	01 5 01 10010	200	220 363,00
Расходы на обеспечение деятельности (оказание услуг) муниципальных учреждений	01 5 01 11010	-	38 636 509,01
Расходы на выплаты персоналу в целях обеспечения выполнения функций государственными (муниципальными) органами, казенными учреждениями, органами управления государственными внебюджетными фондами	01 5 01 11010	100	35 535 771,31
Закупка товаров, работ и услуг для обеспечения государственных (муниципальных) нужд	01 5 01 11010	200	3 090 447,00
Иные бюджетные ассигнования	01 5 01 11010	800	10 290,70
Организация профессиональной переподготовки и повышения квалификации	01 5 01 20120	-	18 380,00
Расходы на выплаты персоналу в целях обеспечения выполнения функций государственными (муниципальными) органами, казенными учреждениями, органами управления государственными внебюджетными фондами	01 5 01 20120	100	13 980,00
Закупка товаров, работ и услуг для обеспечения государственных (муниципальных) нужд	01 5 01 20120	200	4 400,00
Муниципальная программа города-курорта Пятигорска "Социальная поддержка граждан"	02 0 00 00000	-	1 110 996 486,00
Подпрограмма "Социальное обеспечение граждан города-курорта Пятигорска"	02 1 00 00000	-	1 031 026 740,00
Основное мероприятие "Предоставление мер социальной поддержки отдельным категориям граждан"	02 1 01 00000	-	577 332 580,00
Осуществление ежегодной денежной выплаты лицам, награжденным нагрудным знаком "Почетный донор России"	02 1 01 52200	-	7 583 940,00
Закупка товаров, работ и услуг для обеспечения государственных (муниципальных) нужд	02 1 01 52200	200	113 740,00
Социальное обеспечение и иные выплаты населению	02 1 01 52200	300	7 470 200,00
Оплата жилищно-коммунальных услуг отдельным категориям граждан	02 1 01 52500	-	105 401 360,00
Расходы на выплаты персоналу в целях обеспечения выполнения функций государственными (муниципальными) органами, казенными учреждениями, органами управления государственными внебюджетными фондами	02 1 01 52500	100	600 488,91
Закупка товаров, работ и услуг для обеспечения государственных (муниципальных) нужд	02 1 01 52500	200	938 020,09
Социальное обеспечение и иные выплаты населению	02 1 01 52500	300	103 862 851,00
Предоставление государственной социальной помощи малоимущим семьям, малоимущим одиноко проживающим гражданам	02 1 01 76240	-	4 375 190,00
Социальное обеспечение и иные выплаты населению	02 1 01 76240	300	4 375 190,00
Компенсация отдельным категориям граждан оплаты взноса на капитальный ремонт общего имущества в многоквартирном доме	02 1 01 77220	-	4 485 420,00
Закупка товаров, работ и услуг для обеспечения государственных (муниципальных) нужд	02 1 01 77220	200	48 630,00
Социальное обеспечение и иные выплаты населению	02 1 01 77220	300	4 436 790,00
Ежегодная денежная выплата гражданам Российской Федерации, не достигшим совершеннолетия на 3 сентября 1945 года и постоянно проживающим на территории Ставропольского края	02 1 01 77820	-	55 260 200,00
Закупка товаров, работ и услуг для обеспечения государственных (муниципальных) нужд	02 1 01 77820	200	310 200,00
Социальное обеспечение и иные выплаты населению	02 1 01 77820	300	54 950 000,00
Обеспечение мер социальной поддержки ветеранов труда и тружеников тыла	02 1 01 78210	-	164 527 131,00
Закупка товаров, работ и услуг для обеспечения государственных (муниципальных) нужд	02 1 01 78210	200	2 156 700,00
Социальное обеспечение и иные выплаты населению	02 1 01 78210	300	162 370 431,00
Обеспечение мер социальной поддержки ветеранов труда Ставропольского края	02 1 01 78220	-	130 487 000,00
Закупка товаров, работ и услуг для обеспечения государственных (муниципальных) нужд	02 1 01 78220	200	1 735 500,00
Социальное обеспечение и иные выплаты населению	02 1 01 78220	300	128 751 500,00
Обеспечение мер социальной поддержки реабилитированных лиц и лиц, признанных пострадавшими от политических репрессий	02 1 01 78230	-	4 688 000,00
Закупка товаров, работ и услуг для обеспечения государственных (муниципальных) нужд	02 1 01 78230	200	67 200,00
Социальное обеспечение и иные выплаты населению	02 1 01 78230	300	4 620 800,00
Ежемесячная доплата к пенсии гражданам, ставшим инвалидами при исполнении служебных обязанностей в районах боевых действий	02 1 01 78240	-	32 555,00
Закупка товаров, работ и услуг для обеспечения государственных (муниципальных) нужд	02 1 01 78240	200	175,00
Социальное обеспечение и иные выплаты населению	02 1 01 78240	300	32 380,00
Ежемесячная денежная выплата семьям погибших ветеранов боевых действий	02 1 01 78250	-	146 474,00
Закупка товаров, работ и услуг для обеспечения государственных (муниципальных) нужд	02 1 01 78250	200	1 993,00
Социальное обеспечение и иные выплаты населению	02 1 01 78250	300	144 481,00
Предоставление гражданам субсидий на оплату жилого помещения и коммунальных услуг	02 1 01 78260	-	53 632 600,00
Закупка товаров, работ и услуг для обеспечения государственных (муниципальных) нужд	02 1 01 78260	200	732 600,00
Социальное обеспечение и иные выплаты населению	02 1 01 78260	300	52 900 000,00
Дополнительные меры социальной поддержки в виде дополнительной компенсации расходов на оплату жилых помещений и коммунальных услуг участникам, инвалидам Великой Отечественной войны и бывшим несовершеннолетним узникам фашизма	02 1 01 78270	-	1 111 200,00
Закупка товаров, работ и услуг для обеспечения государственных (муниципальных) нужд	02 1 01 78270	200	11 200,00
Социальное обеспечение и иные выплаты населению	02 1 01 78270	300	1 100 000,00
Осуществление выплаты социального пособия на погребение	02 1 01 78730	-	1 031 170,00
Закупка товаров, работ и услуг для обеспечения государственных (муниципальных) нужд	02 1 01 78730	200	397,00
Социальное обеспечение и иные выплаты населению	02 1 01 78730	300	1 030 773,00
Субсидии специализированной службе по вопросам похоронного дела на возмещение фактически произведенных затрат в связи с оказанием ритуальных услуг по гарантированному перечню услуг по погребению	02 1 01 80160	-	2 024 900,00
Иные бюджетные ассигнования	02 1 01 80160	800	2 024 900,00
Оказание государственной социальной помощи на основании социального контракта отдельным категориям граждан	02 1 01 R4040	-	42 545 440,00
Социальное обеспечение и иные выплаты населению	02 1 01 R4040	300	42 545 440,00
Основное мероприятие "Предоставление мер социальной поддержки семьям и детям"	02 1 02 00000	-	361 839 650,00
Выплата ежегодного социального пособия на проезд учащимся (студентам)	02 1 02 76260	-	99 860,00
Закупка товаров, работ и услуг для обеспечения государственных (муниципальных) нужд	02 1 02 76260	200	1 330,00
Социальное обеспечение и иные выплаты населению	02 1 02 76260	300	98 530,00
Выплата пособия на ребенка	02 1 02 76270	-	61 583 880,00
Социальное обеспечение и иные выплаты населению	02 1 02 76270	300	61 583 880,00
Выплата ежемесячной денежной компенсации на каждого ребенка в возрасте до 18 лет многодетным семьям	02 1 02 76280	-	72 102 180,00
Закупка товаров, работ и услуг для обеспечения государственных (муниципальных) нужд	02 1 02 76280	200	898 000,00
Социальное обеспечение и иные выплаты населению	02 1 02 76280	300	71 204 180,00
Выплата ежегодной денежной компенсации многодетным семьям на каждого из детей не старше 18 лет, обучающихся в общеобразовательных организациях, на приобретение комплекта школьной одежды, спортивной одежды и обуви, школьных письменных принадлежностей	02 1 02 77190	-	16 230 640,00
Закупка товаров, работ и услуг для обеспечения государственных (муниципальных) нужд	02 1 02 77190	200	220 640,00
Социальное обеспечение и иные выплаты населению	02 1 02 77190	300	16 010 000,00
Выплата денежной компенсации семьям, в которых в период с 1 января 2011 года по 31 декабря 2015 года родился третий или последующий ребенок	02 1 02 77650	-	71 600,00
Закупка товаров, работ и услуг для обеспечения государственных (муниципальных) нужд	02 1 02 77650	200	709,00
Социальное обеспечение и иные выплаты населению	02 1 02 77650	300	70 891,00
Осуществление ежемесячных выплат на детей в возрасте от трех до семи лет включительно	02 1 02 R3020	-	211 751 490,00
Социальное обеспечение и иные выплаты населению	02 1 02 R3020	300	211 751 490,00
Реализация регионального проекта "Финансовая поддержка семей при рождении детей"	02 1 P1 00000	-	91 854 510,00
Ежемесячная денежная выплата, назначаемая в случае рождения третьего ребенка или последующих детей до достижения ребенком возраста трех лет	02 1 P1 50840	-	91 854 510,00
Социальное обеспечение и иные выплаты населению	02 1 P1 50840	300	91 854 510,00
Подпрограмма "Оказание адресной помощи отдельным категориям граждан по ремонту жилых помещений, расположенных на территории муниципального образования города-курорта Пятигорска"	02 2 00 00000	-	750 000,00
Основное мероприятие "Ремонт жилых помещений отдельным категориям граждан"	02 2 01 00000	-	750 000,00
Проведение ремонта жилых помещений участникам (инвалидам) Великой Отечественной войны; бывших несовершеннолетних узников концлагерей, гетто, других мест принудительного содержания, созданных фашистами и их союзниками в период второй мировой войны; лиц, награжденных знаком "Жителю блокадного Ленинграда"; вдов (вдовцов) погибших (умерших) участников и инвалидов Великой Отечественной войны; родителей погибших участников боевых действий, постоянно проживающих на территории муниципального образования города-курорта Пятигорска	02 2 01 80020	-	500 000,00
Закупка товаров, работ и услуг для обеспечения государственных (муниципальных) нужд	02 2 01 80020	200	500 000,00
Проведение ремонта жилых помещений ветеранов (инвалидов) боевых действий, постоянно проживающих на территории муниципального образования города-курорта Пятигорска	02 2 01 80030	-	250 000,00
Закупка товаров, работ и услуг для обеспечения государственных (муниципальных) нужд	02 2 01 80030	200	250 000,00
Подпрограмма "Реабилитация инвалидов, ветеранов и иных категорий граждан, нуждающихся в реабилитации, на территории муниципального образования города-курорта Пятигорска"	02 3 00 00000	-	1 241 050,00
Основное мероприятие "Оказание поддержки общественным организациям"	02 3 01 00000	-	1 109 250,00
Субсидии общественным организациям ветеранов	02 3 01 80060	-	705 900,00
Предоставление субсидий бюджетным, автономным учреждениям и иным некоммерческим организациям	02 3 01 80060	600	705 900,00
Субсидии общественным организациям инвалидов	02 3 01 80070	-	403 350,00
Предоставление субсидий бюджетным, автономным учреждениям и иным некоммерческим организациям	02 3 01 80070	600	403 350,00
Основное мероприятие "Реализация прочих мероприятий в области реабилитации граждан"	02 3 02 00000	-	131 800,00
Проведение мероприятий в области социальной политики	02 3 02 21110	-	131 800,00
Закупка товаров, работ и услуг для обеспечения государственных (муниципальных) нужд	02 3 02 21110	200	131 800,00
Подпрограмма "Социальная поддержка транспортного обслуживания отдельных категорий граждан на территории муниципального образования города-курорта Пятигорска"	02 5 00 00000	-	2 236 660,00
Основное мероприятие "Транспортное обслуживание отдельных категорий граждан"	02 5 01 00000	-	2 236 660,00
Субсидии на возмещение недополученных доходов транспортным предприятиям, оказывающим услуги по перевозке пассажиров наземным электрическим транспортом на территории города-курорта Пятигорска, связанных с реализацией льготных месячных проездных билетов (льготной активацией электронной транспортной карты) отдельным категориям граждан	02 5 01 80090	-	2 000 000,00
Иные бюджетные ассигнования	02 5 01 80090	800	2 000 000,00
Субсидии на возмещения недополученных доходов транспортным предприятиям, оказывающим услуги по перевозке пассажиров наземным электрическим транспортом на территории города-курорта Пятигорска, связанных с предоставлением права бесплатного (льготного) проезда в наземном электрическом транспорте участникам (инвалидам) Великой Отечественной войны	02 5 01 80110	-	180 000,00
Иные бюджетные ассигнования	02 5 01 80110	800	180 000,00
Субсидии на возмещения недополученных доходов транспортным предприятиям, оказывающим услуги по перевозке пассажиров городским пассажирским автобусным транспортом на территории города-курорта Пятигорска, связанных с предоставлением права бесплатного (льготного) проезда пассажирским автобусным транспортом участникам (инвалидам) Великой Отечественной войны	02 5 01 80120	-	21 660,00
Иные бюджетные ассигнования	02 5 01 80120	800	21 660,00
Субсидии на возмещение недополученных доходов транспортным предприятиям, оказывающим услуги по перевозке пассажиров городским пассажирским автобусным транспортом на территории города-курорта Пятигорска, связанных с реализацией льготных месячных проездных билетов (льготной активацией электронной транспортной карты) отдельным категориям граждан	02 5 01 80130	-	35 000,00
Иные бюджетные ассигнования	02 5 01 80130	800	35 000,00
Подпрограмма "Оказание адресной помощи отдельным категориям граждан города-курорта Пятигорска"	02 6 00 00000	-	4 918 324,00
Основное мероприятие "Осуществление ежемесячных денежных выплат отдельным категориям граждан"	02 6 01 00000	-	4 586 328,00
Ежемесячная денежная выплата отдельным категориям пенсионеров и ежемесячная доплата к пенсии отдельным категориям пенсионеров	02 6 01 86110	-	4 512 888,00
Закупка товаров, работ и услуг для обеспечения государственных (муниципальных) нужд	02 6 01 86110	200	88 488,00
Социальное обеспечение и иные выплаты населению	02 6 01 86110	300	4 424 400,00
Ежемесячная денежная выплата участникам боев за город Пятигорск и членам их семей (вдова (вдовец) умершего, не вступившая (не вступивший) в повторный брак или одинокие дети, другие члены семьи, являющиеся инвалидами I и II группы)	02 6 01 86130	-	73 440,00
Закупка товаров, работ и услуг для обеспечения государственных (муниципальных) нужд	02 6 01 86130	200	1 440,00
Социальное обеспечение и иные выплаты населению	02 6 01 86130	300	72 000,00
Основное мероприятие "Проведение социально-значимых мероприятий"	02 6 02 00000	-	331 996,00
Проведение мероприятий в области социальной политики	02 6 02 21110	-	56 996,00
Закупка товаров, работ и услуг для обеспечения государственных (муниципальных) нужд	02 6 02 21110	200	56 996,00
Единовременная денежная выплата участникам и инвалидам ВОВ; несовершеннолетним узникам концлагерей, гетто и других мест принудительного содержания, созданных фашистами и их союзниками в период второй мировой войны; лицам, награжденным знаком "Жителю блокадного Ленинграда" ко Дню Победы	02 6 02 86150	-	275 000,00
Социальное обеспечение и иные выплаты населению	02 6 02 86150	300	275 000,00
Подпрограмма "Социальная поддержка детей-сирот и детей, оставшихся без попечения родителей"	02 7 00 00000	-	19 299 080,00
Основное мероприятие "Защита прав и законных интересов детей-сирот и детей, оставшихся без попечения родителей"	02 7 01 00000	-	19 299 080,00
Выплата денежных средств на содержание ребенка опекуну (попечителю)	02 7 01 78110	-	10 326 960,00
Социальное обеспечение и иные выплаты населению	02 7 01 78110	300	10 326 960,00
Обеспечение бесплатного проезда детей-сирот и детей, оставшихся без попечения родителей, а также лиц из числа детей-сирот и детей, оставшихся без попечения родителей, обучающихся по основным образовательным программам	02 7 01 78120	-	457 056,00
Социальное обеспечение и иные выплаты населению	02 7 01 78120	300	457 056,00
Выплата на содержание детей-сирот и детей, оставшихся без попечения родителей, в приемных семьях, а также на вознаграждение, причитающееся приемным родителям	02 7 01 78130	-	7 765 064,00
Социальное обеспечение и иные выплаты населению	02 7 01 78130	300	7 765 064,00
Выплата единовременного пособия усыновителям	02 7 01 78140	-	750 000,00
Социальное обеспечение и иные выплаты населению	02 7 01 78140	300	750 000,00
Подпрограмма "Доступная среда в городе-курорте Пятигорске"	02 8 00 00000	-	603 765,00
Основное мероприятие "Создание условий для беспрепятственного доступа инвалидов и других маломобильных групп населения города к приоритетным объектам в приоритетных сферах жизнедеятельности"	02 8 01 00000	-	350 000,00
Субсидии на мероприятия по перевозке инвалидов в "Социальном такси"	02 8 01 80210	-	350 000,00
Иные бюджетные ассигнования	02 8 01 80210	800	350 000,00
Основное мероприятие "Обеспечение беспрепятственного доступа инвалидов к информации"	02 8 02 00000	-	253 765,00
Предоставление услуг по переводу русского жестового языка инвалидам с нарушениями функции слуха (сурдопереводу)	02 8 02 80220	-	253 765,00
Закупка товаров, работ и услуг для обеспечения государственных (муниципальных) нужд	02 8 02 80220	200	253 765,00
Подпрограмма "Обеспечение реализации муниципальной программы города-курорта Пятигорска "Социальная поддержка граждан" и общепрограммные мероприятия"	02 9 00 00000	-	50 920 867,00
Основное мероприятие "Обеспечение реализации Программы"	02 9 01 00000	-	50 920 867,00
Расходы на обеспечение функций органов местного самоуправления города Пятигорска	02 9 01 10010	-	5 055 017,00
Расходы на выплаты персоналу в целях обеспечения выполнения функций государственными (муниципальными) органами, казенными учреждениями, органами управления государственными внебюджетными фондами	02 9 01 10010	100	4 905 017,00
Закупка товаров, работ и услуг для обеспечения государственных (муниципальных) нужд	02 9 01 10010	200	150 000,00
Осуществление отдельных государственных полномочий в области труда и социальной защиты отдельных категорий граждан	02 9 01 76210	-	45 865 850,00
Расходы на выплаты персоналу в целях обеспечения выполнения функций государственными (муниципальными) органами, казенными учреждениями, органами управления государственными внебюджетными фондами	02 9 01 76210	100	44 097 595,55
Закупка товаров, работ и услуг для обеспечения государственных (муниципальных) нужд	02 9 01 76210	200	1 766 716,45
Иные бюджетные ассигнования	02 9 01 76210	800	1 538,00
Муниципальная программа города-курорта Пятигорска "Развитие жилищно-коммунального хозяйства, градостроительства, строительства и архитектуры"	03 0 00 00000	-	835 949 291,71
Подпрограмма "Развитие градостроительства, строительства и архитектуры, и улучшение жилищных условий жителей города-курорта Пятигорска"	03 1 00 00000	-	394 343 323,00
Основное мероприятие "Выполнение отдельных функций в области строительства и архитектуры"	03 1 01 00000	-	34 718 667,00
Прочие расходы на выполнение других обязательств органов местного самоуправления	03 1 01 20190	-	34 718 667,00
Закупка товаров, работ и услуг для обеспечения государственных (муниципальных) нужд	03 1 01 20190	200	34 718 667,00
Основное мероприятие "Улучшение жилищных условий молодых семей"	03 1 03 00000	-	13 681 550,00
Предоставление молодым семьям социальных выплат на приобретение (строительство) жилья	03 1 03 L4970	-	9 135 600,00
Социальное обеспечение и иные выплаты населению	03 1 03 L4970	300	9 135 600,00
Предоставление молодым семьям социальных выплат на приобретение (строительство) жилья, нуждающимся в улучшении жилищных условий, имеющим одного или двух детей, а также, не имеющим детей, социальных выплат на приобретение (строительство) жилья	03 1 03 S4970	-	4 545 950,00
Социальное обеспечение и иные выплаты населению	03 1 03 S4970	300	4 545 950,00
Основное мероприятие "Улучшение жилищных условий жителей города-курорта Пятигорска"	03 1 04 00000	-	1 000 000,00
Обеспечение мероприятий по капитальному ремонту многоквартирных домов за счет средств, полученных от государственной корпорации - Фонда содействия реформированию жилищно-коммунального хозяйства	03 1 04 77890	-	1 000 000,00
Иные бюджетные ассигнования	03 1 04 77890	800	1 000 000,00
Реализация регионального проекта "Обеспечение устойчивого сокращения непригодного для проживания жилищного фонда"	03 1 F3 00000	-	344 943 106,00
Обеспечение мероприятий по переселению граждан из аварийного жилищного фонда, в том числе переселению граждан из аварийного жилищного фонда с учетом необходимости развития малоэтажного жилищного строительства, за счет средств государственной корпорации - Фонда содействия реформированию жилищно-коммунального хозяйства.	03 1 F3 67483	-	122 216 077,00
Капитальные вложения в объекты государственной (муниципальной) собственности	03 1 F3 67483	400	122 216 077,00
Обеспечение мероприятий по переселению граждан из аварийного жилищного фонда, в том числе переселению граждан из аварийного жилищного фонда с учетом необходимости развития малоэтажного жилищного строительства, за счет средств краевого бюджета	03 1 F3 67484	-	1 111 057,00
Капитальные вложения в объекты государственной (муниципальной) собственности	03 1 F3 67484	400	1 111 057,00
Обеспечение мероприятий по переселению граждан из аварийного жилищного фонда, в том числе переселению граждан из аварийного жилищного фонда с учетом необходимости развития малоэтажного жилищного строительства, за счет средств местного бюджета	03 1 F3 6748S	-	4 179 678,00
Капитальные вложения в объекты государственной (муниципальной) собственности	03 1 F3 6748S	400	4 179 678,00
Обеспечение мероприятий по предоставлению дополнительной площади жилья при переселении граждан из аварийного жилищного фонда, в том числе переселению граждан из аварийного жилищного фонда с учетом необходимости развития малоэтажного жилищного строительства	03 1 F3 S6580	-	43 232 280,00
Капитальные вложения в объекты государственной (муниципальной) собственности	03 1 F3 S6580	400	43 232 280,00
Обеспечение мероприятий на оплату превышения стоимости строительства одного квадратного метра общей площади жилого помещения при переселении граждан из аварийного жилищного фонда, в том числе переселении граждан из аварийного жилищного фонда с учетом необходимости развития малоэтажного жилищного строительства	03 1 F3 S8670	-	174 204 014,00
Капитальные вложения в объекты государственной (муниципальной) собственности	03 1 F3 S8670	400	174 204 014,00
Подпрограмма "Развитие жилищно-коммунального хозяйства в городе-курорте Пятигорске"	03 2 00 00000	-	355 200 985,00
Основное мероприятие "Выполнение отдельных функций в области жилищно-коммунального хозяйства"	03 2 01 00000	-	101 142 495,00
Уличное освещение	03 2 01 26010	-	93 048 565,00
Закупка товаров, работ и услуг для обеспечения государственных (муниципальных) нужд	03 2 01 26010	200	93 048 565,00
Организация и содержание мест захоронения	03 2 01 26020	-	3 656 935,00
Закупка товаров, работ и услуг для обеспечения государственных (муниципальных) нужд	03 2 01 26020	200	3 656 935,00
Прочие мероприятия по благоустройству территорий города	03 2 01 26050	-	4 436 995,00
Закупка товаров, работ и услуг для обеспечения государственных (муниципальных) нужд	03 2 01 26050	200	4 436 995,00
Основное мероприятие "Обустройство мест массового отдыха"	03 2 04 00000	-	205 505 540,00
Содержание, ремонт и реконструкция фонтанов	03 2 04 23200	-	4 969 200,00
Закупка товаров, работ и услуг для обеспечения государственных (муниципальных) нужд	03 2 04 23200	200	4 969 200,00
Реализация мероприятий по благоустройству территорий в муниципальных округах и городских округах	03 2 04 S8560	-	200 536 340,00
Закупка товаров, работ и услуг для обеспечения государственных (муниципальных) нужд	03 2 04 S8560	200	200 536 340,00
Основное мероприятие "Реконструкция и строительство ливневой канализации в г. Пятигорске Ставропольского края. Ливневой коллектор К-2 Огородная"	03 2 05 00000	-	48 552 950,00
Капитальные вложения в объекты коммунальной и инженерной инфраструктуры муниципальных образований (обеспечение ввода объектов в эксплуатацию)	03 2 05 S1131	-	48 552 950,00
Капитальные вложения в объекты государственной (муниципальной) собственности	03 2 05 S1131	400	48 552 950,00

(Продолжение на 47-й стр.)

Подпрограмма "Обеспечение реализации муниципальной программы города-курорта Пятигорска "Развитие жилищно-коммунального хозяйства, градостроительства, строительства и архитектуры" и общепрограммные мероприятия"	03 3 00 00000	-	86 404 983,71
Основное мероприятие "Обеспечение реализации Программы"	03 3 01 00000	-	21 722 269,70
Расходы на обеспечение функций органов местного самоуправления города Пятигорска	03 3 01 10010	-	21 722 269,70
Расходы на выплаты персоналу в целях обеспечения выполнения функций государственными (муниципальными) органами, казенными учреждениями, органами управления государственными внебюджетными фондами	03 3 01 10010	100	20 914 149,70
Закупка товаров, работ и услуг для обеспечения государственных (муниципальных) нужд	03 3 01 10010	200	808 120,00
Основное мероприятие "Осуществление функций строительного контроля и деятельности в сфере архитектуры, строительства и жилищно-коммунального хозяйства"	03 3 02 00000	-	64 682 714,01
Расходы на обеспечение деятельности (оказание услуг) муниципальных учреждений	03 3 02 11010	-	64 595 714,01
Расходы на выплаты персоналу в целях обеспечения выполнения функций государственными (муниципальными) органами, казенными учреждениями, органами управления государственными внебюджетными фондами	03 3 02 11010	100	60 331 523,01
Закупка товаров, работ и услуг для обеспечения государственных (муниципальных) нужд	03 3 02 11010	200	4 247 088,04
Иные бюджетные ассигнования	03 3 02 11010	800	17 102,96
Расходы на оформление допуска для осуществления функций заказчика	03 3 02 26070	-	87 000,00
Закупка товаров, работ и услуг для обеспечения государственных (муниципальных) нужд	03 3 02 26070	200	15 000,00
Иные бюджетные ассигнования	03 3 02 26070	800	72 000,00
Муниципальная программа города-курорта Пятигорска "Молодежная политика"	04 0 00 00000	-	4 121 691,00
Подпрограмма "Поддержка талантливой и инициативной молодежи города-курорта Пятигорска"	04 1 00 00000	-	298 864,00
Основное мероприятие "Организация мероприятий в сфере молодежной политики, направленных на формирование системы развития талантливой и инициативной молодежи, создание условий для самореализации подростков и молодежи, развитие творческого, профессионального, интеллектуального потенциалов подростков и молодежи"	04 1 01 00000	-	298 864,00
Проведение мероприятий для детей и молодежи	04 1 01 21240	-	298 864,00
Закупка товаров, работ и услуг для обеспечения государственных (муниципальных) нужд	04 1 01 21240	200	298 864,00
Подпрограмма "Патриотическое воспитание и допризывная подготовка молодежи города-курорта Пятигорска"	04 2 00 00000	-	204 824,00
Основное мероприятие "Организация мероприятий в сфере молодежной политики, направленных на гражданское и патриотическое воспитание молодежи, формирование правовых, культурных и нравственных ценностей среди молодежи, допризывную подготовку молодежи"	04 2 01 00000	-	204 824,00
Проведение мероприятий для детей и молодежи	04 2 01 21240	-	204 824,00
Закупка товаров, работ и услуг для обеспечения государственных (муниципальных) нужд	04 2 01 21240	200	204 824,00
Подпрограмма "Вовлечение молодежи города-курорта Пятигорска в социальную практику"	04 3 00 00000	-	3 590 063,00
Основное мероприятие "Организация мероприятий в сфере молодежной политики, направленных на развитие гражданской активности молодежи, формирование здорового образа жизни, вовлечение молодежи в добровольческую деятельность и в деятельность органов студенческого и ученического самоуправления"	04 3 01 00000	-	468 372,00
Мероприятия, направленные на информирование и вовлечение молодежи города в социальную практику	04 3 01 25710	-	468 372,00
Закупка товаров, работ и услуг для обеспечения государственных (муниципальных) нужд	04 3 01 25710	200	468 372,00
Основное мероприятие "Обеспечение деятельности (оказание услуг) учреждениями по работе с молодежью по месту жительства"	04 3 02 00000	-	3 121 691,00
Расходы на обеспечение деятельности (оказание услуг) муниципальных учреждений	04 3 02 11010	-	3 121 691,00
Предоставление субсидий бюджетным, автономным учреждениям и иным некоммерческим организациям	04 3 02 11010	600	3 121 691,00
Подпрограмма "Профилактика правонарушений и антиобщественных действий молодежи города-курорта Пятигорска"	04 4 00 00000	-	27 940,00
Основное мероприятие "Организация мероприятий в сфере молодежной политики, направленных на профилактику наркомании, токсикомании и алкоголизма, обеспечение межнационального (межэтнического) и межконфессионального согласия в молодежной среде, профилактику проявлений экстремизма среди молодежи"	04 4 01 00000	-	27 940,00
Проведение мероприятий для детей и молодежи	04 4 01 21240	-	27 940,00
Закупка товаров, работ и услуг для обеспечения государственных (муниципальных) нужд	04 4 01 21240	200	27 940,00
Муниципальная программа города-курорта Пятигорска "Сохранение и развитие культуры"	05 0 00 00000	-	127 791 919,00
Подпрограмма "Реализация мероприятий по сохранению и восстановлению памятников культурно-исторического наследия"	05 1 00 00000	-	2 641 970,00
Основное мероприятие "Осуществление мероприятий по сохранению, популяризации и охране объектов культурного наследия"	05 1 01 00000	-	1 222 777,00
Расходы на мероприятия по сохранению и охране объектов культурного наследия	05 1 01 21530	-	1 222 777,00
Закупка товаров, работ и услуг для обеспечения государственных (муниципальных) нужд	05 1 01 21530	200	1 222 777,00
Основное мероприятие "Проведение ремонта, восстановление и реставрация воинских захоронений, памятников и мемориальных комплексов"	05 1 02 00000	-	1 419 193,00
Реализация мероприятий федеральной целевой программы "Увековечение памяти погибших при защите Отечества на 2019-2024 годы"	05 1 02 L2990	-	1 419 193,00
Закупка товаров, работ и услуг для обеспечения государственных (муниципальных) нужд	05 1 02 L2990	200	1 419 193,00
Подпрограмма "Реализация мероприятий по сохранению и развитию культуры"	05 2 00 00000	-	98 473 762,00
Основное мероприятие "Осуществление библиотечного, библиографического и информационного обслуживания населения города-курорта Пятигорска"	05 2 01 00000	-	48 699 758,00
Расходы на обеспечение деятельности (оказание услуг) муниципальных учреждений	05 2 01 11010	-	46 984 976,00
Предоставление субсидий бюджетным, автономным учреждениям и иным некоммерческим организациям	05 2 01 11010	600	46 984 976,00
Резервирование средств	05 2 01 20010	-	1 648 430,00
Иные бюджетные ассигнования	05 2 01 20010	800	1 648 430,00
Комплектование книжных фондов библиотек муниципальных образований	05 2 01 S8540	-	66 352,00
Предоставление субсидий бюджетным, автономным учреждениям и иным некоммерческим организациям	05 2 01 S8540	600	66 352,00
Основное мероприятие "Осуществление и оказание услуг культурно-досуговыми учреждениями города-курорта Пятигорска"	05 2 02 00000	-	37 193 904,00
Расходы на обеспечение деятельности (оказание услуг) муниципальных учреждений	05 2 02 11010	-	36 159 504,00
Предоставление субсидий бюджетным, автономным учреждениям и иным некоммерческим организациям	05 2 02 11010	600	36 159 504,00
Резервирование средств	05 2 02 20010	-	1 034 400,00
Иные бюджетные ассигнования	05 2 02 20010	800	1 034 400,00
Основное мероприятие "Организация культурно-массовых мероприятий, привлечение жителей города к культурно-досуговой деятельности"	05 2 03 00000	-	5 580 100,00
Организация и проведение городских мероприятий	05 2 03 25830	-	5 580 100,00
Закупка товаров, работ и услуг для обеспечения государственных (муниципальных) нужд	05 2 03 25830	200	4 980 100,00
Предоставление субсидий бюджетным, автономным учреждениям и иным некоммерческим организациям	05 2 03 25830	600	600 000,00
Основное мероприятие "Реконструкция здания городского культурно-досугового центра по адресу: г.Пятигорск, ул. Козлова,1"	05 2 10 00000	-	7 000 000,00
Финансовое обеспечение (возмещение) затрат, связанных с выполнением инженерных изысканий и подготовкой (приобретением) проектной документации на строительство (реконструкцию, техническое перевооружение) объектов капитального строительства, городских округов Ставропольского края, имеющих статус городов-курортов	05 2 10 S8690	-	7 000 000,00
Капитальные вложения в объекты государственной (муниципальной) собственности	05 2 10 S8690	400	7 000 000,00
Подпрограмма "Обеспечение реализации муниципальной программы города-курорта Пятигорска "Сохранение и развитие культуры" и общепрограммные мероприятия"	05 3 00 00000	-	26 676 187,00
Основное мероприятие "Обеспечение реализации Программы"	05 3 01 00000	-	26 676 187,00
Расходы на обеспечение функций органов местного самоуправления города Пятигорска	05 3 01 10010	-	9 355 095,00
Расходы на выплаты персоналу в целях обеспечения выполнения функций государственными (муниципальными) органами, казенными учреждениями, органами управления государственными внебюджетными фондами	05 3 01 10010	100	9 146 910,00
Закупка товаров, работ и услуг для обеспечения государственных (муниципальных) нужд	05 3 01 10010	200	208 185,00
Расходы на обеспечение деятельности (оказание услуг) муниципальных учреждений	05 3 01 11010	-	17 321 092,00
Расходы на выплаты персоналу в целях обеспечения выполнения функций государственными (муниципальными) органами, казенными учреждениями, органами управления государственными внебюджетными фондами	05 3 01 11010	100	16 804 972,00
Закупка товаров, работ и услуг для обеспечения государственных (муниципальных) нужд	05 3 01 11010	200	514 065,00
Иные бюджетные ассигнования	05 3 01 11010	800	2 055,00
Муниципальная программа города-курорта Пятигорска "Экология и охрана окружающей среды"	06 0 00 00000	-	1 223 308 809,06
Подпрограмма "Охрана окружающей среды и обеспечение экологической безопасности жителей города-курорта Пятигорска"	06 1 00 00000	-	1 222 238 809,06
Основное мероприятие "Обращение с отходами производства и потребления"	06 1 01 00000	-	8 000 000,00
Санитарная очистка территории города	06 1 01 23170	-	4 000 000,00
Закупка товаров, работ и услуг для обеспечения государственных (муниципальных) нужд	06 1 01 23170	200	4 000 000,00
Мероприятия по ликвидации несанкционированных свалок на территории города Пятигорска	06 1 01 23350	-	4 000 000,00
Закупка товаров, работ и услуг для обеспечения государственных (муниципальных) нужд	06 1 01 23350	200	4 000 000,00
Основное мероприятие "Охрана водных ресурсов"	06 1 02 00000	-	355 480,00
Выполнение химического анализа сточных и природных вод	06 1 02 23030	-	255 480,00
Закупка товаров, работ и услуг для обеспечения государственных (муниципальных) нужд	06 1 02 23030	200	255 480,00
Берегоукрепительные работы	06 1 02 23060	-	100 000,00
Закупка товаров, работ и услуг для обеспечения государственных (муниципальных) нужд	06 1 02 23060	200	100 000,00
Основное мероприятие "Охрана лесов и мероприятия в области озеленения"	06 1 03 00000	-	101 012 928,06
Охрана, восстановление и использование лесов	06 1 03 23080	-	500 000,00
Закупка товаров, работ и услуг для обеспечения государственных (муниципальных) нужд	06 1 03 23080	200	500 000,00
Озеленение (содержание и ремонт зеленых насаждений, малых архитектурных форм, валка (обрезка) сухих и аварийных деревьев, кошение газонов, переработка древесных остатков садово-паркового хозяйства до фракции щепы)	06 1 03 23090	-	100 512 928,06
Закупка товаров, работ и услуг для обеспечения государственных (муниципальных) нужд	06 1 03 23090	200	100 512 928,06
Основное мероприятие "Улучшение экологии окружающей среды"	06 1 04 00000	-	157 770 400,00
Санитарно-гигиенические истребительные акарицидные мероприятия	06 1 04 23140	-	500 000,00
Закупка товаров, работ и услуг для обеспечения государственных (муниципальных) нужд	06 1 04 23140	200	500 000,00
Организация субботников	06 1 04 23160	-	371 288,00
Закупка товаров, работ и услуг для обеспечения государственных (муниципальных) нужд	06 1 04 23160	200	371 288,00
Санитарная очистка территории города	06 1 04 23170	-	156 350 159,00
Закупка товаров, работ и услуг для обеспечения государственных (муниципальных) нужд	06 1 04 23170	200	156 350 159,00
Организация мероприятий при осуществлении деятельности по обращению с животными без владельцев	06 1 04 77150	-	548 953,00
Закупка товаров, работ и услуг для обеспечения государственных (муниципальных) нужд	06 1 04 77150	200	548 953,00
Основное мероприятие "Проведение мероприятий по предупреждению возникновения чрезвычайных ситуаций"	06 1 06 00000	-	100 000,00
Содержание и ремонт ливневой канализации для защиты населения и территории от чрезвычайных ситуаций природного и техногенного характера	06 1 06 23070	-	100 000,00
Закупка товаров, работ и услуг для обеспечения государственных (муниципальных) нужд	06 1 06 23070	200	100 000,00
Реализация регионального проекта "Чистая страна"	06 1 G1 00000	-	955 000 001,00
Ликвидация несанкционированных свалок в границах городов и наиболее опасных объектов накопленного экологического вреда окружающей среде	06 1 G1 52420	-	955 000 001,00
Закупка товаров, работ и услуг для обеспечения государственных (муниципальных) нужд	06 1 G1 52420	200	955 000 001,00
Подпрограмма "Ликвидация карантинного сорняка (амброзии) на территории города-курорта Пятигорска"	06 2 00 00000	-	1 070 000,00
Основное мероприятие "Проведение карантинных мероприятий по ликвидации сорняка (амброзии)"	06 2 01 00000	-	1 070 000,00
Ликвидация карантинных растений (амброзии) химическим способом	06 2 01 23210	-	1 070 000,00
Закупка товаров, работ и услуг для обеспечения государственных (муниципальных) нужд	06 2 01 23210	200	1 070 000,00
Муниципальная программа города-курорта Пятигорска "Развитие физической культуры и спорта"	07 0 00 00000	-	246 495 477,72
Подпрограмма "Реализация мероприятий по развитию физической культуры и спорта"	07 1 00 00000	-	107 514 407,00
Основное мероприятие "Подготовка, организация и проведение физкультурно-оздоровительных и спортивно-массовых мероприятий"	07 1 01 00000	-	5 000 000,00
Обеспечение подготовки и участия спортсменов и сборных команд города-курорта Пятигорска в городских, краевых, всероссийских, международных и других спортивных соревнованиях	07 1 01 25110	-	2 215 000,00
Предоставление субсидий бюджетным, автономным учреждениям и иным некоммерческим организациям	07 1 01 25110	600	2 215 000,00
Организация и проведение городских мероприятий	07 1 01 25830	-	2 785 000,00
Предоставление субсидий бюджетным, автономным учреждениям и иным некоммерческим организациям	07 1 01 25830	600	2 785 000,00
Основное мероприятие "Обеспечение деятельности и поддержка физкультурно-спортивных организаций города-курорта Пятигорска"	07 1 02 00000	-	9 591 485,00
Расходы на обеспечение деятельности (оказание услуг) муниципальных учреждений	07 1 02 11010	-	9 591 485,00
Предоставление субсидий бюджетным, автономным учреждениям и иным некоммерческим организациям	07 1 02 11010	600	9 591 485,00
Основное мероприятие "Обеспечение деятельности организаций, осуществляющих спортивную подготовку"	07 1 03 00000	-	92 922 922,00
Расходы на обеспечение деятельности (оказание услуг) муниципальных учреждений	07 1 03 11010	-	86 328 843,00
Предоставление субсидий бюджетным, автономным учреждениям и иным некоммерческим организациям	07 1 03 11010	600	86 328 843,00
Резервирование средств	07 1 03 20010	-	6 594 079,00
Иные бюджетные ассигнования	07 1 03 20010	800	6 594 079,00
Подпрограмма "Строительство, реконструкция, капитальный ремонт объектов спорта и устройство плоскостных сооружений"	07 2 00 00000	-	134 782 427,00
Основное мероприятие "Поддержка развития физической культуры и спорта"	07 2 01 00000	-	82 082 427,00
Проведение капитального ремонта объектов спорта, находящихся в собственности муниципальных образований	07 2 01 S6290	-	63 360 000,00
Предоставление субсидий бюджетным, автономным учреждениям и иным некоммерческим организациям	07 2 01 S6290	600	63 360 000,00
Строительство (реконструкция) объектов спорта (Реконструкция запасного поля с искусственным покрытием с подогревом на стадионе "Центральный" города Пятигорска)	07 2 01 S700E	-	18 722 427,00
Капитальные вложения в объекты государственной (муниципальной) собственности	07 2 01 S700E	400	18 722 427,00
Основное мероприятие "Реконструкция муниципального бюджетного учреждения спортивно-оздоровительный комплекс Стадион "Центральный"	07 2 02 00000	-	22 800 000,00
Финансовое обеспечение (возмещение) затрат, связанных с выполнением инженерных изысканий и подготовкой (приобретением) проектной документации на строительство (реконструкцию, техническое перевооружение) объектов капитального строительства, городских округов Ставропольского края, имеющих статус городов-курортов	07 2 02 S8690	-	22 800 000,00
Капитальные вложения в объекты государственной (муниципальной) собственности	07 2 02 S8690	400	22 800 000,00
Основное мероприятие "Строительство баскетбольной площадки с навесом"	07 2 03 00000	-	1 200 000,00
Финансовое обеспечение (возмещение) затрат, связанных с выполнением инженерных изысканий и подготовкой (приобретением) проектной документации на строительство (реконструкцию, техническое перевооружение) объектов капитального строительства, городских округов Ставропольского края, имеющих статус городов-курортов	07 2 03 S8690	-	1 200 000,00
Капитальные вложения в объекты государственной (муниципальной) собственности	07 2 03 S8690	400	1 200 000,00
Основное мероприятие "Строительство физкультурно-оздоровительного комплекса с игровым залом и бассейном"	07 2 04 00000	-	15 200 000,00
Финансовое обеспечение (возмещение) затрат, связанных с выполнением инженерных изысканий и подготовкой (приобретением) проектной документации на строительство (реконструкцию, техническое перевооружение) объектов капитального строительства, городских округов Ставропольского края, имеющих статус городов-курортов	07 2 04 S8690	-	15 200 000,00
Капитальные вложения в объекты государственной (муниципальной) собственности	07 2 04 S8690	400	15 200 000,00
Основное мероприятие "Строительство спортивного комплекса с 2 игровыми залами на 600 мест"	07 2 05 00000	-	13 500 000,00
Финансовое обеспечение (возмещение) затрат, связанных с выполнением инженерных изысканий и подготовкой (приобретением) проектной документации на строительство (реконструкцию, техническое перевооружение) объектов капитального строительства, городских округов Ставропольского края, имеющих статус городов-курортов	07 2 05 S8690	-	13 500 000,00
Капитальные вложения в объекты государственной (муниципальной) собственности	07 2 05 S8690	400	13 500 000,00
Подпрограмма "Обеспечение реализации муниципальной программы города-курорта Пятигорска "Развитие физической культуры и спорта" и общепрограммные мероприятия"	07 3 00 00000	-	4 198 643,72
Основное мероприятие "Обеспечение реализации Программы"	07 3 01 00000	-	4 198 643,72
Расходы на обеспечение функций органов местного самоуправления города Пятигорска	07 3 01 10010	-	4 198 643,72
Расходы на выплаты персоналу в целях обеспечения выполнения функций государственными (муниципальными) органами, казенными учреждениями, органами управления государственными внебюджетными фондами	07 3 01 10010	100	4 117 281,72
Закупка товаров, работ и услуг для обеспечения государственных (муниципальных) нужд	07 3 01 10010	200	81 362,00
Муниципальная программа города-курорта Пятигорска "Безопасный Пятигорск"	08 0 00 00000	-	106 297 961,31
Подпрограмма "Построение и развитие АПК "Безопасный город", обеспечение безопасности жизнедеятельности населения, обеспечение пожарной безопасности муниципальных учреждений, профилактика терроризма, профилактика правонарушений в городе-курорте Пятигорске"	08 1 00 00000	-	97 746 544,31
Основное мероприятие "Обеспечение безопасности жизнедеятельности населения и обеспечение пожарной безопасности муниципальных учреждений"	08 1 01 00000	-	26 144 266,31
Расходы на обеспечение деятельности (оказание услуг) муниципальных учреждений	08 1 01 11010	-	21 719 082,31
Расходы на выплаты персоналу в целях обеспечения выполнения функций государственными (муниципальными) органами, казенными учреждениями, органами управления государственными внебюджетными фондами	08 1 01 11010	100	20 126 002,31
Закупка товаров, работ и услуг для обеспечения государственных (муниципальных) нужд	08 1 01 11010	200	1 513 402,00
Иные бюджетные ассигнования	08 1 01 11010	800	79 678,00
Содержание защитных сооружений гражданской обороны	08 1 01 20150	-	258 839,00
Закупка товаров, работ и услуг для обеспечения государственных (муниципальных) нужд	08 1 01 20150	200	258 839,00
Обеспечение пожарной безопасности муниципальных учреждений города-курорта Пятигорска	08 1 01 20180	-	4 166 345,00
Закупка товаров, работ и услуг для обеспечения государственных (муниципальных) нужд	08 1 01 20180	200	198 000,00
Предоставление субсидий бюджетным, автономным учреждениям и иным некоммерческим организациям	08 1 01 20180	600	3 968 345,00
Основное мероприятие "Профилактика терроризма и правонарушений в городе-курорте Пятигорске"	08 1 02 00000	-	71 007 678,00
Организация и обеспечение охраны в муниципальных учреждениях города-курорта Пятигорска	08 1 02 20170	-	70 902 414,00
Закупка товаров, работ и услуг для обеспечения государственных (муниципальных) нужд	08 1 02 20170	200	24 000,00
Предоставление субсидий бюджетным, автономным учреждениям и иным некоммерческим организациям	08 1 02 20170	600	70 878 414,00
Проведение информационно-пропагандистских мероприятий, направленных на профилактику идеологии терроризма	08 1 02 S7730	-	105 264,00
Закупка товаров, работ и услуг для обеспечения государственных (муниципальных) нужд	08 1 02 S7730	200	105 264,00
Основное мероприятие "Построение и развитие АПК "Безопасный город"	08 1 03 00000	-	594 600,00
Приобретение, содержание, развитие и модернизация аппаратно-программных средств	08 1 03 20110	-	594 600,00
Закупка товаров, работ и услуг для обеспечения государственных (муниципальных) нужд	08 1 03 20110	200	594 600,00
Подпрограмма "Укрепление межнациональных отношений и повышение противодействия проявлениям экстремизма в городе-курорте Пятигорске"	08 2 00 00000	-	40 000,00
Основное мероприятие "Гармонизация межнациональных отношений в городе-курорте Пятигорске"	08 2 01 00000	-	40 000,00
Организация и проведение фестиваля национальных культур	08 2 01 28020	-	40 000,00
Предоставление субсидий бюджетным, автономным учреждениям и иным некоммерческим организациям	08 2 01 28020	600	40 000,00
Подпрограмма "Обеспечение реализации муниципальной программы города-курорта Пятигорска "Безопасный Пятигорск" и общепрограммные мероприятия"	08 4 00 00000	-	8 511 417,00
Основное мероприятие "Обеспечение реализации Программы"	08 4 01 00000	-	8 511 417,00
Расходы на обеспечение функций органов местного самоуправления города Пятигорска	08 4 01 10010	-	8 511 417,00
Расходы на выплаты персоналу в целях обеспечения выполнения функций государственными (муниципальными) органами, казенными учреждениями, органами управления государственными внебюджетными фондами	08 4 01 10010	100	8 243 432,00
Закупка товаров, работ и услуг для обеспечения государственных (муниципальных) нужд	08 4 01 10010	200	267 949,00
Иные бюджетные ассигнования	08 4 01 10010	800	36,00
Муниципальная программа города-курорта Пятигорска "Управление финансами"	09 0 00 00000	-	192 587 228,66
Подпрограмма "Повышение долгосрочной сбалансированности и устойчивости бюджета города-курорта Пятигорска"	09 1 00 00000	-	157 585 989,00
Основное мероприятие "Формирование резервного фонда администрации города Пятигорска и резервирование средств на исполнение расходных обязательств города-курорта Пятигорска"	09 1 01 00000	-	40 000 000,00
Резервный фонд администрации города Пятигорска	09 1 01 20040	-	40 000 000,00
Иные бюджетные ассигнования	09 1 01 20040	800	40 000 000,00
Основное мероприятие "Исполнение судебных актов по искам к казне города-курорта Пятигорска"	09 1 02 00000	-	15 768 000,00

(Продолжение на 48-й стр.)

Оплата по исполнительным листам	09 1 02 20020	-	15 768 000,00
Иные бюджетные ассигнования	09 1 02 20020	800	15 768 000,00
Основное мероприятие "Планирование объема и структуры муниципального долга города-курорта Пятигорска, расходов на его обслуживание"	09 1 03 00000	-	75 000 000,00
Процентные платежи по муниципальному долгу	09 1 03 20030	-	75 000 000,00
Обслуживание государственного (муниципального) долга	09 1 03 20030	700	75 000 000,00
Основное мероприятие "Централизованное ведение бюджетного (бухгалтерского) учета и формирование отчетности органов администрации города Пятигорска и подведомственных им муниципальных учреждений города-курорта Пятигорска"	09 1 04 00000	-	26 817 989,00
Расходы на обеспечение деятельности (оказание услуг) муниципальных учреждений	09 1 04 11010	-	26 817 989,00
Расходы на выплаты персоналу в целях обеспечения выполнения функций государственными (муниципальными) органами, казенными учреждениями, органами управления государственными внебюджетными фондами	09 1 04 11010	100	22 239 921,00
Закупка товаров, работ и услуг для обеспечения государственных (муниципальных) нужд	09 1 04 11010	200	4 570 150,00
Иные бюджетные ассигнования	09 1 04 11010	800	7 918,00
Подпрограмма "Обеспечение реализации муниципальной программы города-курорта Пятигорска "Управление финансами" и общепрограммные мероприятия"	09 2 00 00000	-	35 001 239,66
Основное мероприятие "Обеспечение реализации Программы"	09 2 01 00000	-	35 001 239,66
Расходы на обеспечение функций органов местного самоуправления города Пятигорска	09 2 01 10010	-	35 001 239,66
Расходы на выплаты персоналу в целях обеспечения выполнения функций государственными (муниципальными) органами, казенными учреждениями, органами управления государственными внебюджетными фондами	09 2 01 10010	100	33 888 597,55
Закупка товаров, работ и услуг для обеспечения государственных (муниципальных) нужд	09 2 01 10010	200	1 112 642,11
Муниципальная программа города-курорта Пятигорска "Управление имуществом"	10 0 00 00000	-	51 800 748,00
Подпрограмма "Управление, распоряжение и использование муниципального имущества"	10 1 00 00000	-	7 585 107,00
Основное мероприятие "Управление собственностью муниципального образования города-курорта Пятигорска в области имущественных отношений"	10 1 01 00000	-	7 585 107,00
Размещение информационных материалов в средствах массовой информации	10 1 01 20160	-	200 000,00
Закупка товаров, работ и услуг для обеспечения государственных (муниципальных) нужд	10 1 01 20160	200	200 000,00
Мероприятия по регистрации прав и оценке муниципального имущества, оформление технических и кадастровых паспортов, оплата услуг аудиторских фирм и иное регулирование отношений по муниципальной собственности	10 1 01 22010	-	288 932,50
Закупка товаров, работ и услуг для обеспечения государственных (муниципальных) нужд	10 1 01 22010	200	277 900,00
Иные бюджетные ассигнования	10 1 01 22010	800	11 032,50
Мероприятия по приватизации муниципального имущества, в том числе уплата НДС по приватизированному имуществу	10 1 01 22030	-	2 101 000,00
Закупка товаров, работ и услуг для обеспечения государственных (муниципальных) нужд	10 1 01 22030	200	101 000,00
Иные бюджетные ассигнования	10 1 01 22030	800	2 000 000,00
Выполнение других обязательств,связанных с муниципальным имуществом, в том числе содержание	10 1 01 22040	-	2 495 174,50
Закупка товаров, работ и услуг для обеспечения государственных (муниципальных) нужд	10 1 01 22040	200	2 484 160,00
Иные бюджетные ассигнования	10 1 01 22040	800	11 014,50
Взносы на капитальный ремонт общего имущества в МКД, уплачиваемые по помещениям, находящимся в муниципальной собственности	10 1 01 22070	-	2 500 000,00
Закупка товаров, работ и услуг для обеспечения государственных (муниципальных) нужд	10 1 01 22070	200	2 500 000,00
Подпрограмма "Управление, распоряжение и использование земельных участков"	10 2 00 00000	-	5 990 291,00
Основное мероприятие "Управление собственностью муниципального образования города-курорта Пятигорска в области земельных отношений"	10 2 01 00000	-	5 990 291,00
Выполнение других обязательств,связанных с муниципальным имуществом, в том числе содержание	10 2 01 22040	-	4 104 291,00
Иные бюджетные ассигнования	10 2 01 22040	800	4 104 291,00
Мероприятия по землеустройству и землепользованию	10 2 01 22080	-	1 886 000,00
Закупка товаров, работ и услуг для обеспечения государственных (муниципальных) нужд	10 2 01 22080	200	1 886 000,00
Подпрограмма "Обеспечение реализации программы и общепрограммные мероприятия"	10 3 00 00000	-	38 225 350,00
Основное мероприятие "Обеспечение реализации Программы"	10 3 01 00000	-	38 225 350,00
Расходы на обеспечение функций органов местного самоуправления города Пятигорска	10 3 01 10010	-	26 219 918,00
Расходы на выплаты персоналу в целях обеспечения выполнения функций государственными (муниципальными) органами, казенными учреждениями, органами управления государственными внебюджетными фондами	10 3 01 10010	100	25 381 336,23
Закупка товаров, работ и услуг для обеспечения государственных (муниципальных) нужд	10 3 01 10010	200	838 581,77
Расходы на обеспечение деятельности (оказание услуг) муниципальных учреждений	10 3 01 11010	-	11 995 432,00
Расходы на выплаты персоналу в целях обеспечения выполнения функций государственными (муниципальными) органами, казенными учреждениями, органами управления государственными внебюджетными фондами	10 3 01 11010	100	11 135 117,00
Закупка товаров, работ и услуг для обеспечения государственных (муниципальных) нужд	10 3 01 11010	200	853 200,00
Иные бюджетные ассигнования	10 3 01 11010	800	7 115,00
Организация профессиональной переподготовки и повышения квалификации	10 3 01 20120	-	10 000,00
Закупка товаров, работ и услуг для обеспечения государственных (муниципальных) нужд	10 3 01 20120	200	10 000,00
Муниципальная программа города-курорта Пятигорска "Модернизация экономики, развитие малого и среднего бизнеса, курорта и туризма, энергетики, промышленности и улучшение инвестиционного климата"	11 0 00 00000	-	230 853 385,00
Подпрограмма "Развитие малого и среднего предпринимательства в городе-курорте Пятигорске"	11 1 00 00000	-	710 000,00
Основное мероприятие "Поддержка субъектов малого и среднего предпринимательства города-курорта Пятигорска"	11 1 01 00000	-	710 000,00
Развитие системы информационной поддержки субъектов малого и среднего предпринимательства	11 1 01 24010	-	130 000,00
Закупка товаров, работ и услуг для обеспечения государственных (муниципальных) нужд	11 1 01 24010	200	130 000,00
Развитие предпринимательской инициативы и повышение общественной значимости предпринимательской деятельности	11 1 01 24060	-	80 000,00
Закупка товаров, работ и услуг для обеспечения государственных (муниципальных) нужд	11 1 01 24060	200	80 000,00
Субсидии на возмещение затрат субъектов малого и среднего предпринимательства, осуществляющих деятельность в сфере социального предпринимательства	11 1 01 24130	-	500 000,00
Иные бюджетные ассигнования	11 1 01 24130	800	500 000,00
Подпрограмма "Развитие курорта и туризма в городе-курорте Пятигорске"	11 2 00 00000	-	224 430 987,00
Основное мероприятие "Повышение доступности туризма в городе-курорте Пятигорске и развитие его инфраструктуры"	11 2 01 00000	-	2 670 000,00
Создание и обслуживание архитектурно-художественных объектов туристического притяжения	11 2 01 24050	-	2 000 000,00
Закупка товаров, работ и услуг для обеспечения государственных (муниципальных) нужд	11 2 01 24050	200	2 000 000,00
Разработка и продвижение курортно-туристического продукта города-курорта Пятигорска	11 2 01 24070	-	70 000,00
Закупка товаров, работ и услуг для обеспечения государственных (муниципальных) нужд	11 2 01 24070	200	70 000,00
Субсидии на поддержку инициативы в развитии туристического продукта города-курорта Пятигорска	11 2 01 24120	-	300 000,00
Иные бюджетные ассигнования	11 2 01 24120	800	300 000,00
Организация и проведение городских мероприятий	11 2 01 25830	-	300 000,00
Закупка товаров, работ и услуг для обеспечения государственных (муниципальных) нужд	11 2 01 25830	200	300 000,00
Основное мероприятие "Благоустройство курортно-исторической зоны города-курорта Пятигорска (в т. ч. ПСД)"	11 2 05 00000	-	221 760 987,00
Реализация мероприятий по социально-экономическому развитию Ставропольского края ("Благоустройство курортной зоны города-курорта Пятигорска.I этап.")	11 2 05 L5233	-	166 204 987,00
Закупка товаров, работ и услуг для обеспечения государственных (муниципальных) нужд	11 2 05 L5233	200	166 204 987,00
Финансовое обеспечение (возмещение) затрат, связанных с выполнением инженерных изысканий и подготовкой (приобретением) проектной документации на строительство (реконструкцию, техническое перевооружение) объектов капитального строительства, городских округов Ставропольского края, имеющих статус городов-курортов	11 2 05 S8690	-	55 556 000,00
Капитальные вложения в объекты государственной (муниципальной) собственности	11 2 05 S8690	400	55 556 000,00
Подпрограмма "Энергосбережение и повышение энергетической эффективности города-курорта Пятигорска"	11 4 00 00000	-	5 712 398,00
Основное мероприятие "Организация и выполнение работ в муниципальных учреждениях города Пятигорска, направленных на экономию энергоресурсов"	11 4 01 00000	-	5 712 398,00
Мероприятия по выполнению рекомендаций энергопаспортов в муниципальном секторе	11 4 01 24030	-	633 156,00
Закупка товаров, работ и услуг для обеспечения государственных (муниципальных) нужд	11 4 01 24030	200	55 546,00
Предоставление субсидий бюджетным, автономным учреждениям и иным некоммерческим организациям	11 4 01 24030	600	577 610,00
Мероприятия по подготовке к осенне-зимнему периоду в муниципальном секторе	11 4 01 24040	-	5 079 242,00
Закупка товаров, работ и услуг для обеспечения государственных (муниципальных) нужд	11 4 01 24040	200	414 743,00
Предоставление субсидий бюджетным, автономным учреждениям и иным некоммерческим организациям	11 4 01 24040	600	4 664 499,00
Муниципальная программа города-курорта Пятигорска "Развитие транспортной системы и обеспечение безопасности дорожного движения"	12 0 00 00000	-	513 005 788,00
Подпрограмма "Строительство, реконструкция и модернизация улично-дорожной сети в городе-курорте Пятигорске"	12 1 00 00000	-	165 045 474,00
Основное мероприятие "Развитие улично-дорожной сети общего пользования"	12 1 01 00000	-	165 045 474,00
Строительство и реконструкция автомобильных дорог общего пользования местного значения (Строительство подъездной дороги к проектируемому приюту для животных в селе Привольное, в том числе ПСД)	12 1 01 49012	-	6 680 792,00
Капитальные вложения в объекты государственной (муниципальной) собственности	12 1 01 49012	400	6 680 792,00
Выполнение инженерных изысканий и подготовка проектной документации на строительство (реконструкцию) автомобильных дорог общего пользования местного значения муниципальных образований, расположенных в границах региона Кавказских Минеральных Вод (Строительство путепровода по ул.Мира в г.Пятигорске (проектно-изыскательские работы)	12 1 01 S8703	-	41 044 216,00
Капитальные вложения в объекты государственной (муниципальной) собственности	12 1 01 S8703	400	41 044 216,00
Строительство (реконструкция) автомобильных дорог общего пользования местного значения в целях реализации новых инвестиционных проектов за счет высвобождаемых средств бюджета Ставропольского края в результате снижения объема погашения задолженности Ставропольского края перед Российской Федерацией по бюджетным кредитам (Строительство автомобильной дороги в городе-курорте Пятигорске к музею "Россия - моя история")	12 1 01 S8881	-	117 320 466,00
Капитальные вложения в объекты государственной (муниципальной) собственности	12 1 01 S8881	400	117 320 466,00
Подпрограмма "Ремонт и содержание покрытия дорог, тротуаров, путепроводов, мостов, подвесных пешеходных и подземных переходов в городе-курорте Пятигорске"	12 2 00 00000	-	327 241 551,00
Основное мероприятие "Поддержка дорожной деятельности в отношении автомобильных дорог (улиц) общего пользования местного значения"	12 2 01 00000	-	327 241 551,00
Реализация мероприятий по развитию транспортной системы и обеспечению безопасности дорожного движения по наказам избирателей	12 2 01 29010	-	16 500 000,00
Закупка товаров, работ и услуг для обеспечения государственных (муниципальных) нужд	12 2 01 29010	200	16 500 000,00
Ремонт и содержание автомобильных дорог местного значения	12 2 01 29020	-	31 387 675,00
Закупка товаров, работ и услуг для обеспечения государственных (муниципальных) нужд	12 2 01 29020	200	31 387 675,00
Капитальный ремонт и ремонт автомобильных дорог общего пользования местного значения муниципальных округов и городских округов	12 2 01 S8660	-	279 353 876,00
Закупка товаров, работ и услуг для обеспечения государственных (муниципальных) нужд	12 2 01 S8660	200	279 353 876,00
Подпрограмма "Ремонт, сооружение, восстановление, очистка и содержание ливневых канализаций в городе-курорте Пятигорске"	12 3 00 00000	-	5 438 700,00
Основное мероприятие "Предупреждение возникновения угрозы затопления улично-дорожной сети города-курорта Пятигорска"	12 3 01 00000	-	5 438 700,00
Реализация мероприятий по развитию транспортной системы и обеспечению безопасности дорожного движения по наказам избирателей	12 3 01 29010	-	10,00
Закупка товаров, работ и услуг для обеспечения государственных (муниципальных) нужд	12 3 01 29010	200	10,00
Ремонт, сооружение, восстановление и содержание ливневых канализаций в городе-курорте Пятигорске	12 3 01 29030	-	5 438 690,00
Закупка товаров, работ и услуг для обеспечения государственных (муниципальных) нужд	12 3 01 29030	200	5 438 690,00
Подпрограмма "Диагностика, обследование, паспортизация и изготовление технических планов автомобильных дорог (улиц) местного значения"	12 4 00 00000	-	2 543 147,00
Основное мероприятие "Обеспечение учета в отношении автомобильных дорог (улиц) местного значения"	12 4 01 00000	-	2 543 147,00
Диагностика, обследование и паспортизация улично-дорожной сети	12 4 01 29040	-	2 543 147,00
Закупка товаров, работ и услуг для обеспечения государственных (муниципальных) нужд	12 4 01 29040	200	2 543 147,00
Подпрограмма "Повышение безопасности дорожного движения в городе-курорте Пятигорске"	12 5 00 00000	-	12 736 916,00
Основное мероприятие "Обеспечение безопасности дорожного движения в отношении автомобильных дорог (улиц) местного значения"	12 5 01 00000	-	12 009 696,00
Профилактика детского дорожно-транспортного травматизма	12 5 01 29050	-	20 000,00
Закупка товаров, работ и услуг для обеспечения государственных (муниципальных) нужд	12 5 01 29050	200	20 000,00
Устройство и содержание объектов улично-дорожной сети	12 5 01 29060	-	11 989 696,00
Закупка товаров, работ и услуг для обеспечения государственных (муниципальных) нужд	12 5 01 29060	200	11 989 696,00
Реализация регионального проекта "Безопасность дорожного движения"	12 5 R3 00000	-	727 220,00
Создание и функционирование специализированного центра по профилактике детского дорожно-транспортного травматизма на базе муниципальных образовательных организаций	12 5 R3 11110	-	727 220,00
Предоставление субсидий бюджетным, автономным учреждениям и иным некоммерческим организациям	12 5 R3 11110	600	727 220,00
Муниципальная программа города-курорта Пятигорска "Развитие информационного общества, оптимизация муниципальной службы и повышение качества предоставления государственных и муниципальных услуг в городе-курорте Пятигорске"	13 0 00 00000	-	218 654 106,93
Подпрограмма "Развитие информационного общества в городе-курорте Пятигорске"	13 1 00 00000	-	32 096 280,59
Основное мероприятие "Развитие и укрепление материально-технической базы администрации города Пятигорска"	13 1 01 00000	-	2 925 000,00
Приобретение, содержание, развитие и модернизация аппаратно-программных средств	13 1 01 20110	-	2 925 000,00
Закупка товаров, работ и услуг для обеспечения государственных (муниципальных) нужд	13 1 01 20110	200	2 925 000,00
Основное мероприятие "Организация комплектования, хранения, учета и использования архивных документов"	13 1 02 00000	-	4 963 544,63
Расходы на обеспечение функций органов местного самоуправления города Пятигорска	13 1 02 10010	-	2 254 024,63
Расходы на выплаты персоналу в целях обеспечения выполнения функций государственными (муниципальными) органами, казенными учреждениями, органами управления государственными внебюджетными фондами	13 1 02 10010	100	2 216 624,63
Закупка товаров, работ и услуг для обеспечения государственных (муниципальных) нужд	13 1 02 10010	200	37 400,00
Формирование, содержание и использование Архивного фонда Ставропольского края	13 1 02 76630	-	2 709 520,00
Расходы на выплаты персоналу в целях обеспечения выполнения функций государственными (муниципальными) органами, казенными учреждениями, органами управления государственными внебюджетными фондами	13 1 02 76630	100	2 298 222,05
Закупка товаров, работ и услуг для обеспечения государственных (муниципальных) нужд	13 1 02 76630	200	411 297,95
Основное мероприятие "Обеспечение деятельности (оказание услуг) учреждениями в сфере информационной поддержки"	13 1 03 00000	-	9 307 735,96
Расходы на обеспечение деятельности (оказание услуг) муниципальных учреждений	13 1 03 11010	-	9 307 735,96
Расходы на выплаты персоналу в целях обеспечения выполнения функций государственными (муниципальными) органами, казенными учреждениями, органами управления государственными внебюджетными фондами	13 1 03 11010	100	9 007 735,96
Закупка товаров, работ и услуг для обеспечения государственных (муниципальных) нужд	13 1 03 11010	200	300 000,00
Основное мероприятие "Освещение деятельности администрации города Пятигорска и основных событий общественно-политической жизни города-курорта Пятигорска"	13 1 05 00000	-	14 900 000,00
Размещение информационных материалов в средствах массовой информации	13 1 05 20160	-	14 900 000,00
Закупка товаров, работ и услуг для обеспечения государственных (муниципальных) нужд	13 1 05 20160	200	14 900 000,00
Подпрограмма "Развитие муниципальной службы и противодействие коррупции в городе-курорте Пятигорске"	13 2 00 00000	-	370 200,00
Основное мероприятие "Профессиональная переподготовка и повышение квалификации специалистов отраслевых (функциональных) органов (структурных подразделений) администрации города Пятигорска (не являющихся юридическими лицами)"	13 2 01 00000	-	235 200,00
Организация профессиональной переподготовки и повышения квалификации	13 2 01 20120	-	235 200,00
Расходы на выплаты персоналу в целях обеспечения выполнения функций государственными (муниципальными) органами, казенными учреждениями, органами управления государственными внебюджетными фондами	13 2 01 20120	100	127 400,00
Закупка товаров, работ и услуг для обеспечения государственных (муниципальных) нужд	13 2 01 20120	200	107 800,00
Основное мероприятие "Освещение сведений о борьбе с коррупцией на территории города-курорта Пятигорска"	13 2 02 00000	-	135 000,00
Реализация мероприятий, направленных на противодействие коррупции	13 2 02 20140	-	135 000,00
Закупка товаров, работ и услуг для обеспечения государственных (муниципальных) нужд	13 2 02 20140	200	135 000,00
Подпрограмма "Повышение качества предоставления государственных и муниципальных услуг"	13 3 00 00000	-	39 871 367,00
Основное мероприятие "Повышение доступности государственных и муниципальных услуг, предоставляемых по принципу "одного окна"	13 3 01 00000	-	39 871 367,00
Расходы на обеспечение деятельности (оказание услуг) муниципальных учреждений	13 3 01 11010	-	39 871 367,00
Предоставление субсидий бюджетным, автономным учреждениям и иным некоммерческим организациям	13 3 01 11010	600	39 871 367,00
Подпрограмма "Обеспечение реализации программы "Развитие информационного общества, оптимизация муниципальной службы и повышение качества предоставления государственных и муниципальных услуг в городе-курорте Пятигорске и общепрограммные мероприятия"	13 4 00 00000	-	146 316 259,34
Основное мероприятие "Обеспечение реализации Программы"	13 4 01 00000	-	146 316 259,34
Расходы на обеспечение функций органов местного самоуправления города Пятигорска	13 4 01 10010	-	99 649 664,18
Расходы на выплаты персоналу в целях обеспечения выполнения функций государственными (муниципальными) органами, казенными учреждениями, органами управления государственными внебюджетными фондами	13 4 01 10010	100	97 290 570,18
Закупка товаров, работ и услуг для обеспечения государственных (муниципальных) нужд	13 4 01 10010	200	2 359 094,00
Расходы на обеспечение деятельности (оказание услуг) муниципальных учреждений	13 4 01 11010	-	46 646 595,16
Расходы на выплаты персоналу в целях обеспечения выполнения функций государственными (муниципальными) органами, казенными учреждениями, органами управления государственными внебюджетными фондами	13 4 01 11010	100	26 822 243,19
Закупка товаров, работ и услуг для обеспечения государственных (муниципальных) нужд	13 4 01 11010	200	18 568 426,00
Иные бюджетные ассигнования	13 4 01 11010	800	1 255 925,97
Организация профессиональной переподготовки и повышения квалификации	13 4 01 20120	-	20 000,00
Закупка товаров, работ и услуг для обеспечения государственных (муниципальных) нужд	13 4 01 20120	200	20 000,00
Муниципальная программа города-курорта Пятигорска "Формирование современной городской среды" на 2018-2024 годы	14 0 00 00000	-	45 000 000,00
Подпрограмма "Современная городская среда в городе-курорте Пятигорске"	14 1 00 00000	-	45 000 000,00
Реализация регионального проекта "Формирование комфортной городской среды"	14 1 F2 00000	-	45 000 000,00
Реализация программ формирования современной городской среды	14 1 F2 55550	-	45 000 000,00
Закупка товаров, работ и услуг для обеспечения государственных (муниципальных) нужд	14 1 F2 55550	200	45 000 000,00
Непрограммные расходы в рамках обеспечения деятельности Думы города Пятигорска	70 0 00 00000	-	13 646 331,48
Обеспечение деятельности Думы города Пятигорска	70 1 00 00000	-	8 746 276,61
Расходы на обеспечение функций органов местного самоуправления города Пятигорска	70 1 00 10010	-	8 671 276,61
Расходы на выплаты персоналу в целях обеспечения выполнения функций государственными (муниципальными) органами, казенными учреждениями, органами управления государственными внебюджетными фондами	70 1 00 10010	100	7 926 941,61
Закупка товаров, работ и услуг для обеспечения государственных (муниципальных) нужд	70 1 00 10010	200	744 335,00
Прочие расходы на выполнение других обязательств органов местного самоуправления	70 1 00 20190	-	75 000,00
Закупка товаров, работ и услуг для обеспечения государственных (муниципальных) нужд	70 1 00 20190	200	75 000,00
Председатель представительного органа муниципального образования	70 2 00 00000	-	2 504 246,62
Расходы на обеспечение функций органов местного самоуправления города Пятигорска	70 2 00 10010	-	2 504 246,62
Расходы на выплаты персоналу в целях обеспечения выполнения функций государственными (муниципальными) органами, казенными учреждениями, органами управления государственными внебюджетными фондами	70 2 00 10010	100	2 504 246,62
Депутаты представительного органа	70 3 00 00000	-	2 395 808,25
Расходы на обеспечение функций органов местного самоуправления города Пятигорска	70 3 00 10010	-	2 395 808,25
Расходы на выплаты персоналу в целях обеспечения выполнения функций государственными (муниципальными) органами, казенными учреждениями, органами управления государственными внебюджетными фондами	70 3 00 10010	100	2 395 808,25
Непрограммные расходы в рамках обеспечения деятельности администрации города Пятигорска	71 0 00 00000	-	12 879 436,62
Обеспечение деятельности администрации города Пятигорска	71 1 00 00000	-	10 375 190,00
Резервирование средств	71 1 00 20010	-	1 000 000,00
Иные бюджетные ассигнования	71 1 00 20010	800	1 000 000,00
Прочие расходы на выполнение других обязательств органов местного самоуправления	71 1 00 20190	-	400 000,00
Закупка товаров, работ и услуг для обеспечения государственных (муниципальных) нужд	71 1 00 20190	200	400 000,00
Осуществление полномочий по составлению (изменению) списков кандидатов в присяжные заседатели федеральных судов общей юрисдикции в Российской Федерации	71 1 00 51200	-	18 740,00
Закупка товаров, работ и услуг для обеспечения государственных (муниципальных) нужд	71 1 00 51200	200	18 740,00

(Продолжение на 49-й стр.)

Организация и осуществление деятельности по опеке и попечительству в области здравоохранения	71 1 00 76100	-	641 160,00
Расходы на выплаты персоналу в целях обеспечения выполнения функций государственными (муниципальными) органами, казенными учреждениями, органами управления государственными внебюджетными фондами	71 1 00 76100	100	595 430,64
Закупка товаров, работ и услуг для обеспечения государственных (муниципальных) нужд	71 1 00 76100	200	45 729,36
Расходы на организацию и осуществление деятельности по опеке и попечительству в области образования	71 1 00 76200	-	4 529 290,00
Расходы на выплаты персоналу в целях обеспечения выполнения функций государственными (муниципальными) органами, казенными учреждениями, органами управления государственными внебюджетными фондами	71 1 00 76200	100	4 394 894,49
Закупка товаров, работ и услуг для обеспечения государственных (муниципальных) нужд	71 1 00 76200	200	134 395,51
Создание и организация деятельности комиссий по делам несовершеннолетних и защите их прав	71 1 00 76360	-	1 980 760,00
Расходы на выплаты персоналу в целях обеспечения выполнения функций государственными (муниципальными) органами, казенными учреждениями, органами управления государственными внебюджетными фондами	71 1 00 76360	100	1 878 170,97
Закупка товаров, работ и услуг для обеспечения государственных (муниципальных) нужд	71 1 00 76360	200	102 589,03
Обеспечение деятельности депутатов Думы Ставропольского края и их помощников в избирательном округе	71 1 00 76610	-	1 802 240,00
Расходы на выплаты персоналу в целях обеспечения выполнения функций государственными (муниципальными) органами, казенными учреждениями, органами управления государственными внебюджетными фондами	71 1 00 76610	100	1 802 240,00
Осуществление отдельных государственных полномочий Ставропольского края по созданию административных комиссий	71 1 00 76930	-	3 000,00
Закупка товаров, работ и услуг для обеспечения государственных (муниципальных) нужд	71 1 00 76930	200	3 000,00
Глава муниципального образования	71 2 00 00000	-	2 504 246,62
Расходы на обеспечение функций органов местного самоуправления города Пятигорска	71 2 00 10010	-	2 504 246,62
Расходы на выплаты персоналу в целях обеспечения выполнения функций государственными (муниципальными) органами, казенными учреждениями, органами управления государственными внебюджетными фондами	71 2 00 10010	100	2 504 246,62
Непрограммные расходы в рамках обеспечения деятельности органов местного самоуправления города Пятигорска	72 0 00 00000	-	988 738,00
Обеспечение деятельности органов местного самоуправления города Пятигорска	72 1 00 00000	-	988 738,00
Прочие расходы на выполнение других обязательств органов местного самоуправления	72 1 00 20190	-	988 738,00
Закупка товаров, работ и услуг для обеспечения государственных (муниципальных) нужд	72 1 00 20190	200	566 606,00
Иные бюджетные ассигнования	72 1 00 20190	800	422 132,00
Непрограммные расходы в рамках обеспечения расходов по предупреждению и ликвидации последствий чрезвычайных ситуаций и стихийных бедствий природного и техногенного характера	73 0 00 00000	-	540 000,00
Мероприятия по предупреждению и ликвидации последствий чрезвычайных ситуаций и стихийных бедствий природного и техногенного характера	73 1 00 00000	-	540 000,00
Ежемесячная денежная выплата для компенсации расходов на оплату найма жилых помещений и коммунальных услуг за счет средств бюджета города-курорта Пятигорска на период производства работ по восстановлению многоквартирного жилого дома, расположенного по адресу: Российская Федерация, Ставропольский край, городской округ город-курорт Пятигорск, город Пятигорск, улица Братьев Бернардацци, дом №2	73 1 00 86140	-	540 000,00
Социальное обеспечение и иные выплаты населению	73 1 00 86140	300	540 000,00
Непрограммные расходы в рамках обеспечения деятельности контрольно-счетного органа города Пятигорска	75 0 00 00000	-	4 581 048,46
Обеспечение деятельности контрольно-счетного органа города Пятигорска	75 1 00 00000	-	4 581 048,46
Расходы на обеспечение функций органов местного самоуправления города Пятигорска	75 1 00 10010	-	4 509 048,46
Расходы на выплаты персоналу в целях обеспечения выполнения функций государственными (муниципальными) органами, казенными учреждениями, органами управления государственными внебюджетными фондами	75 1 00 10010	100	4 269 848,46
Закупка товаров, работ и услуг для обеспечения государственных (муниципальных) нужд	75 1 00 10010	200	229 200,00
Иные бюджетные ассигнования	75 1 00 10010	800	10 000,00
Организация профессиональной переподготовки и повышения квалификации	75 1 00 20120	-	72 000,00
Закупка товаров, работ и услуг для обеспечения государственных (муниципальных) нужд	75 1 00 20120	200	72 000,00
Итого			7 205 979 868,00

Управляющий делами Думы города Пятигорска **Е. В. МИХАЛЕВА**

ПРИЛОЖЕНИЕ 10
к решению Думы города Пятигорска
_____ № _____

Распределение бюджетных ассигнований по муниципальным программам города-курорта Пятигорска на плановый период 2024 и 2025 годов

в рублях

Наименование	ЦСР	ВР	Сумма по годам	
			2024	2025
Муниципальная программа города-курорта Пятигорска "Развитие образования"	01 0 00 00000	-	3 564 370 190,05	2 031 162 989,05
Подпрограмма "Развитие системы дошкольного образования в городе-курорте Пятигорске"	01 1 00 00000	-	771 326 102,00	774 282 502,00
Основное мероприятие "Обеспечение предоставления бесплатного дошкольного образования"	01 1 01 00000	-	770 067 295,00	772 987 133,00
Расходы на обеспечение деятельности (оказание услуг) муниципальных учреждений	01 1 01 11010	-	354 821 759,00	357 741 597,00
Предоставление субсидий бюджетным, автономным учреждениям и иным некоммерческим организациям	01 1 01 11010	600	354 821 759,00	357 741 597,00
Резервирование средств	01 1 01 20010	-	18 168 706,00	18 168 706,00
Иные бюджетные ассигнования	01 1 01 20010	800	18 168 706,00	18 168 706,00
Компенсация части платы, взимаемой с родителей (законных представителей) за присмотр и уход за детьми, осваивающими образовательные программы дошкольного образования в образовательных организациях	01 1 01 76140	-	41 706 220,00	41 706 220,00
Закупка товаров, работ и услуг для обеспечения государственных (муниципальных) нужд	01 1 01 76140	200	616 345,00	616 345,00
Социальное обеспечение и иные выплаты населению	01 1 01 76140	300	41 089 875,00	41 089 875,00
Обеспечение государственных гарантий реализации прав на получение общедоступного и бесплатного дошкольного образования в муниципальных дошкольных и общеобразовательных организациях и на финансовое обеспечение получения дошкольного образования в частных дошкольных и частных общеобразовательных организациях	01 1 01 77170	-	355 370 610,00	355 370 610,00
Предоставление субсидий бюджетным, автономным учреждениям и иным некоммерческим организациям	01 1 01 77170	600	355 370 610,00	355 370 610,00
Основное мероприятие "Совершенствование кадрового потенциала и социальная поддержка педагогических кадров в дошкольном образовании"	01 1 02 00000	-	1 221 567,00	1 258 129,00
Предоставление мер социальной поддержки по оплате жилых помещений, отопления и освещения педагогическим работникам муниципальных образовательных организаций, проживающим и работающим в сельских населенных пунктах, рабочих поселках (поселках городского типа)	01 1 02 76890	-	1 221 567,00	1 258 129,00
Предоставление субсидий бюджетным, автономным учреждениям и иным некоммерческим организациям	01 1 02 76890	600	1 221 567,00	1 258 129,00
Основное мероприятие "Проведение мероприятий в сфере дошкольного образования"	01 1 03 00000	-	37 240,00	37 240,00
Прочие мероприятия в области образования	01 1 03 21010	-	37 240,00	37 240,00
Закупка товаров, работ и услуг для обеспечения государственных (муниципальных) нужд	01 1 03 21010	200	14 800,00	14 800,00
Социальное обеспечение и иные выплаты населению	01 1 03 21010	300	22 440,00	22 440,00
Подпрограмма "Развитие системы общего образования в городе-курорте Пятигорске"	01 2 00 00000	-	1 082 593 176,00	1 087 816 560,00
Основное мероприятие "Обеспечение предоставления бесплатного общего образования"	01 2 01 00000	-	955 163 120,00	958 212 840,00
Расходы на обеспечение деятельности (оказание услуг) муниципальных учреждений	01 2 01 11010	-	228 849 493,00	231 899 213,00
Предоставление субсидий бюджетным, автономным учреждениям и иным некоммерческим организациям	01 2 01 11010	600	228 849 493,00	231 899 213,00
Резервирование средств	01 2 01 20010	-	14 272 227,00	14 272 227,00
Иные бюджетные ассигнования	01 2 01 20010	800	14 272 227,00	14 272 227,00
Ежемесячное денежное вознаграждение за классное руководство педагогическим работникам государственных и муниципальных общеобразовательных организаций	01 2 01 53030	-	57 515 850,00	57 515 850,00
Предоставление субсидий бюджетным, автономным учреждениям и иным некоммерческим организациям	01 2 01 53030	600	57 515 850,00	57 515 850,00
Обеспечение государственных гарантий реализации прав на получение общедоступного и бесплатного начального общего, основного общего, среднего общего образования в муниципальных общеобразовательных организациях, а также обеспечение дополнительного образования детей в муниципальных общеобразовательных организациях и на финансовое обеспечение получения начального общего, основного общего, среднего общего образования в частных общеобразовательных организациях	01 2 01 77160	-	654 525 550,00	654 525 550,00
Предоставление субсидий бюджетным, автономным учреждениям и иным некоммерческим организациям	01 2 01 77160	600	654 525 550,00	654 525 550,00
Основное мероприятие "Совершенствование кадрового потенциала и социальная поддержка педагогических кадров в общем образовании"	01 2 02 00000	-	1 379 650,00	1 420 944,00
Предоставление мер социальной поддержки по оплате жилых помещений, отопления и освещения педагогическим работникам муниципальных образовательных организаций, проживающим и работающим в сельских населенных пунктах, рабочих поселках (поселках городского типа)	01 2 02 76890	-	1 379 650,00	1 420 944,00
Предоставление субсидий бюджетным, автономным учреждениям и иным некоммерческим организациям	01 2 02 76890	600	1 379 650,00	1 420 944,00
Основное мероприятие "Организация и проведение мероприятий для детей и молодежи в сфере образования"	01 2 03 00000	-	3 725 314,00	3 725 314,00
Поддержка одаренных детей	01 2 03 21040	-	517 500,00	517 500,00
Социальное обеспечение и иные выплаты населению	01 2 03 21040	300	517 500,00	517 500,00
Проведение мероприятий для детей и молодежи	01 2 03 21240	-	3 207 814,00	3 207 814,00
Закупка товаров, работ и услуг для обеспечения государственных (муниципальных) нужд	01 2 03 21240	200	1 738 364,00	1 738 364,00
Предоставление субсидий бюджетным, автономным учреждениям и иным некоммерческим организациям	01 2 03 21240	600	1 469 450,00	1 469 450,00
Основное мероприятие "Создание условий для сохранения и укрепления здоровья детей и подростков"	01 2 04 00000	-	122 046 560,00	124 178 930,00
Организация горячего питания с целью социальной поддержки отдельных категорий обучающихся в образовательных организациях, реализующих основную общеобразовательную программу основного общего, среднего общего образования	01 2 04 21070	-	3 025 335,00	3 025 335,00
Предоставление субсидий бюджетным, автономным учреждениям и иным некоммерческим организациям	01 2 04 21070	600	3 025 335,00	3 025 335,00
Денежная компенсация стоимости горячего питания родителям (законным представителям) обучающихся по образовательным программам начального общего образования в муниципальных образовательных организациях, имеющих заболевания, требующие индивидуального подхода к организации питания	01 2 04 21072	-	63 800,00	63 800,00
Предоставление субсидий бюджетным, автономным учреждениям и иным некоммерческим организациям	01 2 04 21072	600	63 800,00	63 800,00
Организация горячего питания с целью осуществления мер социальной поддержки обучающимся муниципальных общеобразовательных организаций с ограниченными возможностями здоровья	01 2 04 21073	-	1 760 800,00	1 760 800,00
Предоставление субсидий бюджетным, автономным учреждениям и иным некоммерческим организациям	01 2 04 21073	600	1 760 800,00	1 760 800,00
Денежная компенсация стоимости двухразового питания родителям (представителям) обучающихся с ограниченными возможностями здоровья муниципальных общеобразовательных организаций, получающих образование на дому	01 2 04 21074	-	836 920,00	836 920,00
Предоставление субсидий бюджетным, автономным учреждениям и иным некоммерческим организациям	01 2 04 21074	600	836 920,00	836 920,00
Обеспечение отдыха и оздоровления детей	01 2 04 78810	-	11 178 910,00	11 178 910,00
Предоставление субсидий бюджетным, автономным учреждениям и иным некоммерческим организациям	01 2 04 78810	600	11 178 910,00	11 178 910,00
Организация бесплатного горячего питания обучающихся, получающих начальное общее образование в государственных и муниципальных образовательных организациях	01 2 04 L3040	-	105 180 795,00	107 313 165,00
Предоставление субсидий бюджетным, автономным учреждениям и иным некоммерческим организациям	01 2 04 L3040	600	105 180 795,00	107 313 165,00
Основное мероприятие "Проведение мероприятий в области общего образования"	01 2 05 00000	-	278 532,00	278 532,00
Прочие мероприятия в области образования	01 2 05 21010	-	278 532,00	278 532,00
Закупка товаров, работ и услуг для обеспечения государственных (муниципальных) нужд	01 2 05 21010	200	153 532,00	153 532,00
Социальное обеспечение и иные выплаты населению	01 2 05 21010	300	125 000,00	125 000,00
Подпрограмма "Развитие дополнительного образования в городе-курорте Пятигорске"	01 3 00 00000	-	121 655 251,00	121 830 416,00
Основное мероприятие "Обеспечение предоставления дополнительного образования"	01 3 01 00000	-	102 399 494,00	102 556 505,00
Расходы на обеспечение деятельности (оказание услуг) муниципальных учреждений	01 3 01 11010	-	99 279 449,00	99 436 460,00
Предоставление субсидий бюджетным, автономным учреждениям и иным некоммерческим организациям	01 3 01 11010	600	99 279 449,00	99 436 460,00
Резервирование средств	01 3 01 20010	-	3 120 045,00	3 120 045,00
Иные бюджетные ассигнования	01 3 01 20010	800	3 120 045,00	3 120 045,00
Основное мероприятие "Патриотическое воспитание подрастающего поколения"	01 3 02 00000	-	9 202 808,00	9 220 962,00
Расходы на обеспечение деятельности (оказание услуг) муниципальных учреждений	01 3 02 11010	-	6 498 153,00	6 516 307,00
Предоставление субсидий бюджетным, автономным учреждениям и иным некоммерческим организациям	01 3 02 11010	600	6 498 153,00	6 516 307,00
Резервирование средств	01 3 02 20010	-	1 887 110,00	1 887 110,00
Иные бюджетные ассигнования	01 3 02 20010	800	1 887 110,00	1 887 110,00
Проведение мероприятий для детей и молодежи	01 3 02 21240	-	817 545,00	817 545,00
Предоставление субсидий бюджетным, автономным учреждениям и иным некоммерческим организациям	01 3 02 21240	600	817 545,00	817 545,00
Основное мероприятие "Проведение мероприятий в области дополнительного образования"	01 3 03 00000	-	319 000,00	319 000,00
Проведение мероприятий для детей и молодежи	01 3 03 21240	-	319 000,00	319 000,00
Предоставление субсидий бюджетным, автономным учреждениям и иным некоммерческим организациям	01 3 03 21240	600	319 000,00	319 000,00
Реализация регионального проекта "Успех каждого ребенка"	01 3 E2 00000	-	9 733 949,00	9 733 949,00
Расходы на обеспечение функционирования модели персонифицированного финансирования дополнительного образования детей	01 3 E2 11011	-	8 122 320,00	8 122 320,00
Предоставление субсидий бюджетным, автономным учреждениям и иным некоммерческим организациям	01 3 E2 11011	600	8 122 320,00	8 122 320,00
Расходы на обеспечение организационного, методического и аналитического сопровождения и мониторинга развития системы дополнительного образования детей	01 3 E2 11012	-	1 611 629,00	1 611 629,00
Предоставление субсидий бюджетным, автономным учреждениям и иным некоммерческим организациям	01 3 E2 11012	600	1 611 629,00	1 611 629,00
Подпрограмма "Строительство, реконструкция объектов муниципальной собственности"	01 4 00 00000	-	1 541 562 150,00	0,00
Основное мероприятие: "Строительство объекта "Средняя общеобразовательная школа на 1550 мест по адресу: Ставропольский край, городской округ город-курорт Пятигорск, поселок Горячеводский в районе пер.Малиновского и улиц Летчика Дергилева, Академика Шило", в т.ч. ПСД	01 4 08 00000	-	9 617 000,00	0,00
Финансовое обеспечение (возмещение) затрат, связанных с выполнением инженерных изысканий и подготовкой (приобретением) проектной документации на строительство (реконструкцию, техническое перевооружение) объектов капитального строительства, городских округов Ставропольского края, имеющих статус городов-курортов	01 4 08 S8690	-	9 617 000,00	0,00
Капитальные вложения в объекты государственной (муниципальной) собственности	01 4 08 S8690	400	9 617 000,00	0,00
Реализация регионального проекта "Современная школа"	01 4 E1 00000	-	1 531 945 150,00	0,00
Создание новых мест в общеобразовательных организациях в связи с ростом числа обучающихся, вызванным демографическим фактором (общеобразовательная школа на 1550 мест (5-6 мкр.) в г.Пятигорске)	01 4 E1 53052	-	1 531 945 150,00	0,00
Капитальные вложения в объекты государственной (муниципальной) собственности	01 4 E1 53052	400	1 531 945 150,00	0,00
Подпрограмма "Обеспечение реализации муниципальной программы города-курорта Пятигорска "Развитие образования" и общепрограммные мероприятия"	01 5 00 00000	-	47 233 511,05	47 233 511,05
Основное мероприятие "Обеспечение реализации Программы"	01 5 01 00000	-	47 233 511,05	47 233 511,05
Расходы на обеспечение функций органов местного самоуправления города Пятигорска	01 5 01 10010	-	8 578 622,04	8 578 622,04
Расходы на выплаты персоналу в целях обеспечения выполнения функций государственными (муниципальными) органами, казенными учреждениями, органами управления государственными внебюджетными фондами	01 5 01 10010	100	8 358 259,04	8 358 259,04
Закупка товаров, работ и услуг для обеспечения государственных (муниципальных) нужд	01 5 01 10010	200	220 363,00	220 363,00
Расходы на обеспечение деятельности (оказание услуг) муниципальных учреждений	01 5 01 11010	-	38 636 509,01	38 636 509,01
Расходы на выплаты персоналу в целях обеспечения выполнения функций государственными (муниципальными) органами, казенными учреждениями, органами управления государственными внебюджетными фондами	01 5 01 11010	100	35 535 771,31	35 535 771,31
Закупка товаров, работ и услуг для обеспечения государственных (муниципальных) нужд	01 5 01 11010	200	3 090 447,00	3 090 447,00
Иные бюджетные ассигнования	01 5 01 11010	800	10 290,70	10 290,70
Организация профессиональной переподготовки и повышения квалификации	01 5 01 20120	-	18 380,00	18 380,00

(Продолжение на 50-й стр.)

Расходы на выплаты персоналу в целях обеспечения выполнения функций государственными (муниципальными) органами, казенными учреждениями, органами управления государственными внебюджетными фондами	01 5 01 20120	100	13 980,00	13 980,00
Закупка товаров, работ и услуг для обеспечения государственных (муниципальных) нужд	01 5 01 20120	200	4 400,00	4 400,00
Муниципальная программа города-курорта Пятигорска "Социальная поддержка граждан"	02 0 00 00000	-	897 744 124,00	871 668 672,00
Подпрограмма "Социальное обеспечение граждан города-курорта Пятигорска"	02 1 00 00000	-	818 847 700,00	793 791 700,00
Основное мероприятие "Предоставление мер социальной поддержки отдельным категориям граждан"	02 1 01 00000	-	574 832 740,00	571 178 600,00
Осуществление ежегодной денежной выплаты лицам, награжденным нагрудным знаком "Почетный донор России"	02 1 01 52200	-	7 887 290,00	8 201 940,00
Закупка товаров, работ и услуг для обеспечения государственных (муниципальных) нужд	02 1 01 52200	200	117 840,00	122 480,00
Социальное обеспечение и иные выплаты населению	02 1 01 52200	300	7 769 450,00	8 079 460,00
Оплата жилищно-коммунальных услуг отдельным категориям граждан	02 1 01 52500	-	105 375 390,00	105 375 390,00
Расходы на выплаты персоналу в целях обеспечения выполнения функций государственными (муниципальными) органами, казенными учреждениями, органами управления государственными внебюджетными фондами	02 1 01 52500	100	600 488,91	600 488,91
Закупка товаров, работ и услуг для обеспечения государственных (муниципальных) нужд	02 1 01 52500	200	937 411,09	937 411,09
Социальное обеспечение и иные выплаты населению	02 1 01 52500	300	103 837 490,00	103 837 490,00
Предоставление государственной социальной помощи малоимущим семьям, малоимущим одиноко проживающим гражданам	02 1 01 76240	-	4 375 190,00	4 375 190,00
Социальное обеспечение и иные выплаты населению	02 1 01 76240	300	4 375 190,00	4 375 190,00
Компенсация отдельным категориям граждан оплаты взноса на капитальный ремонт общего имущества в многоквартирном доме	02 1 01 77220	-	4 480 010,00	4 436 780,00
Закупка товаров, работ и услуг для обеспечения государственных (муниципальных) нужд	02 1 01 77220	200	48 570,00	48 080,00
Социальное обеспечение и иные выплаты населению	02 1 01 77220	300	4 431 440,00	4 388 700,00
Ежегодная денежная выплата гражданам Российской Федерации, не достигшим совершеннолетия на 3 сентября 1945 года и постоянно проживающим на территории Ставропольского края	02 1 01 77820	-	52 229 570,00	49 198 930,00
Закупка товаров, работ и услуг для обеспечения государственных (муниципальных) нужд	02 1 01 77820	200	296 570,00	282 930,00
Социальное обеспечение и иные выплаты населению	02 1 01 77820	300	51 933 000,00	48 916 000,00
Обеспечение мер социальной поддержки ветеранов труда и тружеников тыла	02 1 01 78210	-	162 366 054,00	161 471 134,00
Закупка товаров, работ и услуг для обеспечения государственных (муниципальных) нужд	02 1 01 78210	200	2 152 301,00	2 146 700,00
Социальное обеспечение и иные выплаты населению	02 1 01 78210	300	160 213 753,00	159 324 434,00
Обеспечение мер социальной поддержки ветеранов труда Ставропольского края	02 1 01 78220	-	130 225 997,00	130 225 997,00
Закупка товаров, работ и услуг для обеспечения государственных (муниципальных) нужд	02 1 01 78220	200	1 732 000,00	1 732 000,00
Социальное обеспечение и иные выплаты населению	02 1 01 78220	300	128 493 997,00	128 493 997,00
Обеспечение мер социальной поддержки реабилитированных лиц и лиц, признанных пострадавшими от политических репрессий	02 1 01 78230	-	4 839 800,00	4 839 800,00
Закупка товаров, работ и услуг для обеспечения государственных (муниципальных) нужд	02 1 01 78230	200	67 800,00	67 800,00
Социальное обеспечение и иные выплаты населению	02 1 01 78230	300	4 772 000,00	4 772 000,00
Ежемесячная доплата к пенсии гражданам, ставшим инвалидами при исполнении служебных обязанностей в районах боевых действий	02 1 01 78240	-	32 555,00	32 555,00
Закупка товаров, работ и услуг для обеспечения государственных (муниципальных) нужд	02 1 01 78240	200	175,00	175,00
Социальное обеспечение и иные выплаты населению	02 1 01 78240	300	32 380,00	32 380,00
Ежемесячная денежная выплата семьям погибших ветеранов боевых действий	02 1 01 78250	-	146 474,00	146 474,00
Закупка товаров, работ и услуг для обеспечения государственных (муниципальных) нужд	02 1 01 78250	200	1 993,00	1 993,00
Социальное обеспечение и иные выплаты населению	02 1 01 78250	300	144 481,00	144 481,00
Предоставление гражданам субсидий на оплату жилого помещения и коммунальных услуг	02 1 01 78260	-	55 006 550,00	55 006 550,00
Закупка товаров, работ и услуг для обеспечения государственных (муниципальных) нужд	02 1 01 78260	200	731 050,00	731 050,00
Социальное обеспечение и иные выплаты населению	02 1 01 78260	300	54 275 500,00	54 275 500,00
Дополнительные меры социальной поддержки в виде дополнительной компенсации расходов на оплату жилых помещений и коммунальных услуг участникам, инвалидам Великой Отечественной войны и бывшим несовершеннолетним узникам фашизма	02 1 01 78270	-	1 300 000,00	1 300 000,00
Закупка товаров, работ и услуг для обеспечения государственных (муниципальных) нужд	02 1 01 78270	200	11 200,00	11 200,00
Социальное обеспечение и иные выплаты населению	02 1 01 78270	300	1 288 800,00	1 288 800,00
Осуществление выплаты социального пособия на погребение	02 1 01 78730	-	1 031 170,00	1 031 170,00
Закупка товаров, работ и услуг для обеспечения государственных (муниципальных) нужд	02 1 01 78730	200	397,00	397,00
Социальное обеспечение и иные выплаты населению	02 1 01 78730	300	1 030 773,00	1 030 773,00
Субсидии специализированной службе по вопросам похоронного дела на возмещение фактически произведенных затрат в связи с оказанием ритуальных услуг по гарантированному перечню услуг по погребению	02 1 01 80160	-	2 024 900,00	2 024 900,00
Иные бюджетные ассигнования	02 1 01 80160	800	2 024 900,00	2 024 900,00
Оказание государственной социальной помощи на основании социального контракта отдельным категориям граждан	02 1 01 R4040	-	43 511 790,00	43 511 790,00
Социальное обеспечение и иные выплаты населению	02 1 01 R4040	300	43 511 790,00	43 511 790,00
Основное мероприятие "Предоставление мер социальной поддержки семьям и детям"	02 1 02 00000	-	185 842 930,00	199 039 890,00
Выплата ежегодного социального пособия на проезд учащимся (студентам)	02 1 02 76260	-	103 860,00	108 010,00
Закупка товаров, работ и услуг для обеспечения государственных (муниципальных) нужд	02 1 02 76260	200	1 380,00	1 430,00
Социальное обеспечение и иные выплаты населению	02 1 02 76260	300	102 480,00	106 580,00
Выплата пособия на ребенка	02 1 02 76270	-	64 095 890,00	66 634 030,00
Социальное обеспечение и иные выплаты населению	02 1 02 76270	300	64 095 890,00	66 634 030,00
Выплата ежемесячной денежной компенсации на каждого ребенка в возрасте до 18 лет многодетным семьям	02 1 02 76280	-	80 985 690,00	90 965 170,00
Закупка товаров, работ и услуг для обеспечения государственных (муниципальных) нужд	02 1 02 76280	200	1 010 600,00	1 135 100,00
Социальное обеспечение и иные выплаты населению	02 1 02 76280	300	79 975 090,00	89 830 070,00
Выплата ежегодной денежной компенсации многодетным семьям на каждого из детей не старше 18 лет, обучающихся в общеобразовательных организациях, на приобретение комплекта школьной одежды, спортивной одежды и обуви, школьных письменных принадлежностей	02 1 02 77190	-	16 879 870,00	17 555 060,00
Закупка товаров, работ и услуг для обеспечения государственных (муниципальных) нужд	02 1 02 77190	200	229 870,00	240 060,00
Социальное обеспечение и иные выплаты населению	02 1 02 77190	300	16 650 000,00	17 315 000,00
Осуществление ежемесячных выплат на детей в возрасте от трех до семи лет включительно	02 1 02 R3020	-	23 777 620,00	23 777 620,00
Социальное обеспечение и иные выплаты населению	02 1 02 R3020	300	23 777 620,00	23 777 620,00
Реализация регионального проекта "Финансовая поддержка семей при рождении детей"	02 1 P1 00000	-	58 172 030,00	23 573 210,00
Ежемесячная денежная выплата, назначаемая в случае рождения третьего ребенка или последующих детей до достижения ребенком возраста трех лет	02 1 P1 50840	-	58 172 030,00	23 573 210,00
Социальное обеспечение и иные выплаты населению	02 1 P1 50840	300	58 172 030,00	23 573 210,00
Подпрограмма "Оказание адресной помощи отдельным категориям граждан по ремонту жилых помещений, расположенных на территории муниципального образования города-курорта Пятигорска"	02 2 00 00000	-	750 000,00	750 000,00
Основное мероприятие "Ремонт жилых помещений отдельным категориям граждан"	02 2 01 00000	-	750 000,00	750 000,00
Проведение ремонта жилых помещений участникам (инвалидам) Великой Отечественной войны; бывших несовершеннолетних узников концлагерей, гетто, других мест принудительного содержания, созданных фашистами и их союзниками в период второй мировой войны; лиц, награжденных знаком "Жителю блокадного Ленинграда"; вдов (вдовцов) погибших (умерших) участников и инвалидов Великой Отечественной войны; родителей погибших участников боевых действий, постоянно проживающих на территории муниципального образования города-курорта Пятигорска	02 2 01 80020	-	500 000,00	500 000,00
Закупка товаров, работ и услуг для обеспечения государственных (муниципальных) нужд	02 2 01 80020	200	500 000,00	500 000,00
Проведение ремонта жилых помещений ветеранов (инвалидов) боевых действий, постоянно проживающих на территории муниципального образования города-курорта Пятигорска	02 2 01 80030	-	250 000,00	250 000,00
Закупка товаров, работ и услуг для обеспечения государственных (муниципальных) нужд	02 2 01 80030	200	250 000,00	250 000,00
Подпрограмма "Реабилитация инвалидов, ветеранов и иных категорий граждан, нуждающихся в реабилитации, на территории муниципального образования города-курорта Пятигорска"	02 3 00 00000	-	1 241 050,00	1 241 050,00
Основное мероприятие "Оказание поддержки общественным организациям"	02 3 01 00000	-	1 109 250,00	1 109 250,00
Субсидии общественным организациям ветеранов	02 3 01 80060	-	705 900,00	705 900,00
Предоставление субсидий бюджетным, автономным учреждениям и иным некоммерческим организациям	02 3 01 80060	600	705 900,00	705 900,00
Субсидии общественным организациям инвалидов	02 3 01 80070	-	403 350,00	403 350,00
Предоставление субсидий бюджетным, автономным учреждениям и иным некоммерческим организациям	02 3 01 80070	600	403 350,00	403 350,00
Основное мероприятие "Реализация прочих мероприятий в области реабилитации граждан"	02 3 02 00000	-	131 800,00	131 800,00
Проведение мероприятий в области социальной политики	02 3 02 21110	-	131 800,00	131 800,00
Закупка товаров, работ и услуг для обеспечения государственных (муниципальных) нужд	02 3 02 21110	200	131 800,00	131 800,00
Подпрограмма "Социальная поддержка транспортного обслуживания отдельных категорий граждан на территории муниципального образования города-курорта Пятигорска"	02 5 00 00000	-	2 236 660,00	2 236 660,00
Основное мероприятие "Транспортное обслуживание отдельных категорий граждан"	02 5 01 00000	-	2 236 660,00	2 236 660,00
Субсидии на возмещение недополученных доходов транспортным предприятиям, оказывающим услуги по перевозке пассажиров наземным электрическим транспортом на территории города-курорта Пятигорска, связанных с реализацией льготных месячных проездных билетов (льготной активацией электронной транспортной карты) отдельным категориям граждан	02 5 01 80090	-	2 000 000,00	2 000 000,00
Иные бюджетные ассигнования	02 5 01 80090	800	2 000 000,00	2 000 000,00
Субсидии на возмещения недополученных доходов транспортным предприятиям, оказывающим услуги по перевозке пассажиров наземным электрическим транспортом на территории города-курорта Пятигорска, связанных с предоставлением права бесплатного (льготного) проезда в наземном электрическом транспорте участникам (инвалидам) Великой Отечественной войны	02 5 01 80110	-	180 000,00	180 000,00
Иные бюджетные ассигнования	02 5 01 80110	800	180 000,00	180 000,00
Субсидии на возмещения недополученных доходов транспортным предприятиям, оказывающим услуги по перевозке пассажиров городским пассажирским автобусным транспортом на территории города-курорта Пятигорска, связанных с предоставлением права бесплатного (льготного) проезда пассажирским автобусным транспортом участникам (инвалидам) Великой Отечественной войны	02 5 01 80120	-	21 660,00	21 660,00
Иные бюджетные ассигнования	02 5 01 80120	800	21 660,00	21 660,00
Субсидии на возмещение недополученных доходов транспортным предприятиям, оказывающим услуги по перевозке пассажиров городским пассажирским автобусным транспортом на территории города-курорта Пятигорска, связанных с реализацией льготных месячных проездных билетов (льготной активацией электронной транспортной карты) отдельным категориям граждан	02 5 01 80130	-	35 000,00	35 000,00
Иные бюджетные ассигнования	02 5 01 80130	800	35 000,00	35 000,00
Подпрограмма "Оказание адресной помощи отдельным категориям граждан города-курорта Пятигорска"	02 6 00 00000	-	3 158 892,00	1 434 460,00
Основное мероприятие "Осуществление ежемесячных денежных выплат отдельным категориям граждан"	02 6 01 00000	-	2 911 896,00	1 237 464,00
Ежемесячная денежная выплата отдельным категориям пенсионеров и ежемесячная доплата к пенсии отдельным категориям пенсионеров	02 6 01 86110	-	2 838 456,00	1 164 024,00
Закупка товаров, работ и услуг для обеспечения государственных (муниципальных) нужд	02 6 01 86110	200	55 656,00	22 824,00
Социальное обеспечение и иные выплаты населению	02 6 01 86110	300	2 782 800,00	1 141 200,00
Ежемесячная денежная выплата участникам боев за город Пятигорск и членам их семей (вдова (вдовец) умершего, не вступившая (не вступивший) в повторный брак или одинокие дети, другие члены семьи, являющиеся инвалидами I и II группы)	02 6 01 86130	-	73 440,00	73 440,00
Закупка товаров, работ и услуг для обеспечения государственных (муниципальных) нужд	02 6 01 86130	200	1 440,00	1 440,00
Социальное обеспечение и иные выплаты населению	02 6 01 86130	300	72 000,00	72 000,00
Основное мероприятие "Проведение социально-значимых мероприятий"	02 6 02 00000	-	246 996,00	196 996,00
Проведение мероприятий в области социальной политики	02 6 02 21110	-	56 996,00	56 996,00
Закупка товаров, работ и услуг для обеспечения государственных (муниципальных) нужд	02 6 02 21110	200	56 996,00	56 996,00
Единовременная денежная выплата участникам и инвалидам ВОВ; несовершеннолетним узникам концлагерей, гетто и других мест принудительного содержания, созданных фашистами и их союзниками в период второй мировой войны; лицам, награжденным знаком "Жителю блокадного Ленинграда" ко Дню Победы	02 6 02 86150	-	190 000,00	140 000,00
Социальное обеспечение и иные выплаты населению	02 6 02 86150	300	190 000,00	140 000,00
Подпрограмма "Социальная поддержка детей-сирот и детей, оставшихся без попечения родителей"	02 7 00 00000	-	19 985 110,00	20 690 090,00
Основное мероприятие "Защита прав и законных интересов детей-сирот и детей, оставшихся без попечения родителей"	02 7 01 00000	-	19 985 110,00	20 690 090,00
Выплата денежных средств на содержание ребенка опекуну (попечителю)	02 7 01 78110	-	10 780 560,00	11 169 144,00
Социальное обеспечение и иные выплаты населению	02 7 01 78110	300	10 780 560,00	11 169 144,00
Обеспечение бесплатного проезда детей-сирот и детей, оставшихся без попечения родителей, а также лиц из числа детей-сирот и детей, оставшихся без попечения родителей, обучающихся по основным образовательным программам	02 7 01 78120	-	457 056,00	457 056,00
Социальное обеспечение и иные выплаты населению	02 7 01 78120	300	457 056,00	457 056,00
Выплата на содержание детей-сирот и детей, оставшихся без попечения родителей, в приемных семьях, а также на вознаграждение, причитающееся приемным родителям	02 7 01 78130	-	7 997 494,00	8 313 890,00
Социальное обеспечение и иные выплаты населению	02 7 01 78130	300	7 997 494,00	8 313 890,00
Выплата единовременного пособия усыновителям	02 7 01 78140	-	750 000,00	750 000,00
Социальное обеспечение и иные выплаты населению	02 7 01 78140	300	750 000,00	750 000,00
Подпрограмма "Доступная среда в городе-курорте Пятигорске"	02 8 00 00000	-	603 765,00	603 765,00
Основное мероприятие "Создание условий для беспрепятственного доступа инвалидов и других маломобильных групп населения города к приоритетным объектам в приоритетных сферах жизнедеятельности"	02 8 01 00000	-	350 000,00	350 000,00
Субсидии на мероприятия по перевозке инвалидов в "Социальном такси"	02 8 01 80210	-	350 000,00	350 000,00
Иные бюджетные ассигнования	02 8 01 80210	800	350 000,00	350 000,00
Основное мероприятие "Обеспечение беспрепятственного доступа инвалидов к информации"	02 8 02 00000	-	253 765,00	253 765,00
Предоставление услуг по переводу русского жестового языка инвалидам с нарушениями функции слуха (сурдопереводу)	02 8 02 80220	-	253 765,00	253 765,00
Закупка товаров, работ и услуг для обеспечения государственных (муниципальных) нужд	02 8 02 80220	200	253 765,00	253 765,00
Подпрограмма "Обеспечение реализации муниципальной программы города-курорта Пятигорска "Социальная поддержка граждан" и общепрограммные мероприятия"	02 9 00 00000	-	50 920 947,00	50 920 947,00
Основное мероприятие "Обеспечение реализации Программы"	02 9 01 00000	-	50 920 947,00	50 920 947,00
Расходы на обеспечение функций органов местного самоуправления города Пятигорска	02 9 01 10010	-	5 055 017,00	5 055 017,00
Расходы на выплаты персоналу в целях обеспечения выполнения функций государственными (муниципальными) органами, казенными учреждениями, органами управления государственными внебюджетными фондами	02 9 01 10010	100	4 905 017,00	4 905 017,00
Закупка товаров, работ и услуг для обеспечения государственных (муниципальных) нужд	02 9 01 10010	200	150 000,00	150 000,00
Осуществление отдельных государственных полномочий в области труда и социальной защиты отдельных категорий граждан	02 9 01 76210	-	45 865 930,00	45 865 930,00
Расходы на выплаты персоналу в целях обеспечения выполнения функций государственными (муниципальными) органами, казенными учреждениями, органами управления государственными внебюджетными фондами	02 9 01 76210	100	44 097 595,55	44 097 595,55

(Продолжение на 51-й стр.)

Закупка товаров, работ и услуг для обеспечения государственных (муниципальных) нужд	02 9 01 76210	200	1 766 796,45	1 766 796,45
Иные бюджетные ассигнования	02 9 01 76210	800	1 538,00	1 538,00
Муниципальная программа города-курорта Пятигорска "Развитие жилищно-коммунального хозяйства, градостроительства, строительства и архитектуры"	03 0 00 00000	-	189 311 365,71	188 136 165,71
Подпрограмма "Развитие градостроительства, строительства и архитектуры, и улучшение жилищных условий жителей города-курорта Пятигорска"	03 1 00 00000	-	1 576 622,00	401 422,00
Основное мероприятие "Выполнение отдельных функций в области строительства и архитектуры"	03 1 01 00000	-	1 140 000,00	0,00
Прочие расходы на выполнение других обязательств органов местного самоуправления	03 1 01 20190	-	1 140 000,00	0,00
Закупка товаров, работ и услуг для обеспечения государственных (муниципальных) нужд	03 1 01 20190	200	1 140 000,00	0,00
Основное мероприятие "Улучшение жилищных условий молодых семей"	03 1 03 00000	-	436 622,00	401 422,00
Предоставление молодым семьям социальных выплат на приобретение (строительство) жилья	03 1 03 L4970	-	436 622,00	401 422,00
Социальное обеспечение и иные выплаты населению	03 1 03 L4970	300	436 622,00	401 422,00
Подпрограмма "Развитие жилищно-коммунального хозяйства в городе-курорте Пятигорске"	03 2 00 00000	-	101 329 760,00	101 329 760,00
Основное мероприятие "Выполнение отдельных функций в области жилищно-коммунального хозяйства"	03 2 01 00000	-	99 785 560,00	99 785 560,00
Уличное освещение	03 2 01 26010	-	93 048 565,00	93 048 565,00
Закупка товаров, работ и услуг для обеспечения государственных (муниципальных) нужд	03 2 01 26010	200	93 048 565,00	93 048 565,00
Организация и содержание мест захоронения	03 2 01 26020	-	2 300 000,00	2 300 000,00
Закупка товаров, работ и услуг для обеспечения государственных (муниципальных) нужд	03 2 01 26020	200	2 300 000,00	2 300 000,00
Прочие мероприятия по благоустройству территорий города	03 2 01 26050	-	4 436 995,00	4 436 995,00
Закупка товаров, работ и услуг для обеспечения государственных (муниципальных) нужд	03 2 01 26050	200	4 436 995,00	4 436 995,00
Основное мероприятие "Обустройство мест массового отдыха"	03 2 04 00000	-	1 544 200,00	1 544 200,00
Содержание, ремонт и реконструкция фонтанов	03 2 04 23200	-	1 544 200,00	1 544 200,00
Закупка товаров, работ и услуг для обеспечения государственных (муниципальных) нужд	03 2 04 23200	200	1 544 200,00	1 544 200,00
Подпрограмма "Обеспечение реализации муниципальной программы города-курорта Пятигорска "Развитие жилищно-коммунального хозяйства, градостроительства, строительства и архитектуры" и общепрограммные мероприятия"	03 3 00 00000	-	86 404 983,71	86 404 983,71
Основное мероприятие "Обеспечение реализации Программы"	03 3 01 00000	-	21 722 269,70	21 722 269,70
Расходы на обеспечение функций органов местного самоуправления города Пятигорска	03 3 01 10010	-	21 722 269,70	21 722 269,70
Расходы на выплаты персоналу в целях обеспечения выполнения функций государственными (муниципальными) органами, казенными учреждениями, органами управления государственными внебюджетными фондами	03 3 01 10010	100	20 914 149,70	20 914 149,70
Закупка товаров, работ и услуг для обеспечения государственных (муниципальных) нужд	03 3 01 10010	200	808 120,00	808 120,00
Основное мероприятие "Осуществление функций строительного контроля и деятельности в сфере архитектуры, строительства и жилищно-коммунального хозяйства"	03 3 02 00000	-	64 682 714,01	64 682 714,01
Расходы на обеспечение деятельности (оказание услуг) муниципальных учреждений	03 3 02 11010	-	64 595 714,01	64 595 714,01
Расходы на выплаты персоналу в целях обеспечения выполнения функций государственными (муниципальными) органами, казенными учреждениями, органами управления государственными внебюджетными фондами	03 3 02 11010	100	60 331 523,01	60 331 523,01
Закупка товаров, работ и услуг для обеспечения государственных (муниципальных) нужд	03 3 02 11010	200	4 247 088,04	4 247 088,04
Иные бюджетные ассигнования	03 3 02 11010	800	17 102,96	17 102,96
Расходы на оформление допуска для осуществления функций заказчика	03 3 02 26070	-	87 000,00	87 000,00
Закупка товаров, работ и услуг для обеспечения государственных (муниципальных) нужд	03 3 02 26070	200	15 000,00	15 000,00
Иные бюджетные ассигнования	03 3 02 26070	800	72 000,00	72 000,00
Муниципальная программа города-курорта Пятигорска "Молодежная политика"	04 0 00 00000	-	4 121 691,00	4 121 691,00
Подпрограмма "Поддержка талантливой и инициативной молодежи города-курорта Пятигорска"	04 1 00 00000	-	298 864,00	298 864,00
Основное мероприятие "Организация мероприятий в сфере молодежной политики, направленных на формирование системы развития талантливой и инициативной молодежи, создание условий для самореализации подростков и молодежи, развитие творческого, профессионального, интеллектуального потенциалов подростков и молодежи"	04 1 01 00000	-	298 864,00	298 864,00
Проведение мероприятий для детей и молодежи	04 1 01 21240	-	298 864,00	298 864,00
Закупка товаров, работ и услуг для обеспечения государственных (муниципальных) нужд	04 1 01 21240	200	298 864,00	298 864,00
Подпрограмма "Патриотическое воспитание и допризывная подготовка молодежи города-курорта Пятигорска"	04 2 00 00000	-	204 824,00	204 824,00
Основное мероприятие "Организация мероприятий в сфере молодежной политики, направленных на гражданское и патриотическое воспитание молодежи, формирование правовых, культурных и нравственных ценностей среди молодежи, допризывную подготовку молодежи"	04 2 01 00000	-	204 824,00	204 824,00
Проведение мероприятий для детей и молодежи	04 2 01 21240	-	204 824,00	204 824,00
Закупка товаров, работ и услуг для обеспечения государственных (муниципальных) нужд	04 2 01 21240	200	204 824,00	204 824,00
Подпрограмма "Вовлечение молодежи города-курорта Пятигорска в социальную практику"	04 3 00 00000	-	3 590 063,00	3 590 063,00
Основное мероприятие "Организация мероприятий в сфере молодежной политики, направленных на развитие гражданской активности молодежи, формирование здорового образа жизни, вовлечение молодежи в добровольческую деятельность и в деятельность органов студенческого и ученического самоуправления"	04 3 01 00000	-	468 372,00	468 372,00
Мероприятия, направленные на информирование и вовлечение молодежи города в социальную практику	04 3 01 25710	-	468 372,00	468 372,00
Закупка товаров, работ и услуг для обеспечения государственных (муниципальных) нужд	04 3 01 25710	200	468 372,00	468 372,00
Основное мероприятие "Обеспечение деятельности (оказание услуг) учреждениями по работе с молодежью по месту жительства"	04 3 02 00000	-	3 121 691,00	3 121 691,00
Расходы на обеспечение деятельности (оказание услуг) муниципальных учреждений	04 3 02 11010	-	3 121 691,00	3 121 691,00
Предоставление субсидий бюджетным, автономным учреждениям и иным некоммерческим организациям	04 3 02 11010	600	3 121 691,00	3 121 691,00
Подпрограмма "Профилактика правонарушений и антиобщественных действий молодежи города-курорта Пятигорска"	04 4 00 00000	-	27 940,00	27 940,00
Основное мероприятие "Организация мероприятий в сфере молодежной политики, направленных на профилактику наркомании, токсикомании и алкоголизма, обеспечение межнационального (межэтнического) и межконфессионального согласия в молодежной среде, профилактику проявлений экстремизма среди молодежи"	04 4 01 00000	-	27 940,00	27 940,00
Проведение мероприятий для детей и молодежи	04 4 01 21240	-	27 940,00	27 940,00
Закупка товаров, работ и услуг для обеспечения государственных (муниципальных) нужд	04 4 01 21240	200	27 940,00	27 940,00
Муниципальная программа города-курорта Пятигорска "Сохранение и развитие культуры"	05 0 00 00000	-	119 064 833,00	119 968 623,00
Подпрограмма "Реализация мероприятий по сохранению и восстановлению памятников культурно-исторического наследия"	05 1 00 00000	-	1 271 689,00	1 322 557,00
Основное мероприятие "Осуществление мероприятий по сохранению, популяризации и охране объектов культурного наследия"	05 1 01 00000	-	1 271 689,00	1 322 557,00
Расходы на мероприятия по сохранению и охране объектов культурного наследия	05 1 01 21530	-	1 271 689,00	1 322 557,00
Закупка товаров, работ и услуг для обеспечения государственных (муниципальных) нужд	05 1 01 21530	200	1 271 689,00	1 322 557,00
Подпрограмма "Реализация мероприятий по сохранению и развитию культуры"	05 2 00 00000	-	91 116 957,00	91 969 879,00
Основное мероприятие "Осуществление библиотечного, библиографического и информационного обслуживания населения города-курорта Пятигорска"	05 2 01 00000	-	48 835 959,00	48 977 608,00
Расходы на обеспечение деятельности (оказание услуг) муниципальных учреждений	05 2 01 11010	-	47 121 177,00	47 262 826,00
Предоставление субсидий бюджетным, автономным учреждениям и иным некоммерческим организациям	05 2 01 11010	600	47 121 177,00	47 262 826,00
Резервирование средств	05 2 01 20010	-	1 648 430,00	1 648 430,00
Иные бюджетные ассигнования	05 2 01 20010	800	1 648 430,00	1 648 430,00
Комплектование книжных фондов библиотек муниципальных образований	05 2 01 S8540	-	66 352,00	66 352,00
Предоставление субсидий бюджетным, автономным учреждениям и иным некоммерческим организациям	05 2 01 S8540	600	66 352,00	66 352,00
Основное мероприятие "Осуществление и оказание услуг культурно-досуговыми учреждениями города-курорта Пятигорска"	05 2 02 00000	-	37 300 898,00	37 412 171,00
Расходы на обеспечение деятельности (оказание услуг) муниципальных учреждений	05 2 02 11010	-	36 266 498,00	36 377 771,00
Предоставление субсидий бюджетным, автономным учреждениям и иным некоммерческим организациям	05 2 02 11010	600	36 266 498,00	36 377 771,00
Резервирование средств	05 2 02 20010	-	1 034 400,00	1 034 400,00
Иные бюджетные ассигнования	05 2 02 20010	800	1 034 400,00	1 034 400,00
Основное мероприятие "Организация культурно-массовых мероприятий, привлечение жителей города к культурно-досуговой деятельности"	05 2 03 00000	-	4 980 100,00	5 580 100,00
Организация и проведение городских мероприятий	05 2 03 25830	-	4 980 100,00	5 580 100,00
Закупка товаров, работ и услуг для обеспечения государственных (муниципальных) нужд	05 2 03 25830	200	4 980 100,00	4 980 100,00
Предоставление субсидий бюджетным, автономным учреждениям и иным некоммерческим организациям	05 2 03 25830	600	0,00	600 000,00
Подпрограмма "Обеспечение реализации муниципальной программы города-курорта Пятигорска "Сохранение и развитие культуры" и общепрограммные мероприятия"	05 3 00 00000	-	26 676 187,00	26 676 187,00
Основное мероприятие "Обеспечение реализации Программы"	05 3 01 00000	-	26 676 187,00	26 676 187,00
Расходы на обеспечение функций органов местного самоуправления города Пятигорска	05 3 01 10010	-	9 355 095,00	9 355 095,00
Расходы на выплаты персоналу в целях обеспечения выполнения функций государственными (муниципальными) органами, казенными учреждениями, органами управления государственными внебюджетными фондами	05 3 01 10010	100	9 146 910,00	9 146 910,00
Закупка товаров, работ и услуг для обеспечения государственных (муниципальных) нужд	05 3 01 10010	200	208 185,00	208 185,00
Расходы на обеспечение деятельности (оказание услуг) муниципальных учреждений	05 3 01 11010	-	17 321 092,00	17 321 092,00
Расходы на выплаты персоналу в целях обеспечения выполнения функций государственными (муниципальными) органами, казенными учреждениями, органами управления государственными внебюджетными фондами	05 3 01 11010	100	16 804 972,00	16 804 972,00
Закупка товаров, работ и услуг для обеспечения государственных (муниципальных) нужд	05 3 01 11010	200	514 065,00	514 065,00
Иные бюджетные ассигнования	05 3 01 11010	800	2 055,00	2 055,00
Муниципальная программа города-курорта Пятигорска "Экология и охрана окружающей среды"	06 0 00 00000	-	246 050 319,06	246 050 319,06
Подпрограмма "Охрана окружающей среды и обеспечение экологической безопасности жителей города-курорта Пятигорска"	06 1 00 00000	-	244 980 319,06	244 980 319,06
Основное мероприятие "Обращение с отходами производства и потребления"	06 1 01 00000	-	8 000 000,00	8 000 000,00
Санитарная очистка территории города	06 1 01 23170	-	4 000 000,00	4 000 000,00
Закупка товаров, работ и услуг для обеспечения государственных (муниципальных) нужд	06 1 01 23170	200	4 000 000,00	4 000 000,00
Мероприятия по ликвидации несанкционированных свалок на территории города Пятигорска	06 1 01 23350	-	4 000 000,00	4 000 000,00
Закупка товаров, работ и услуг для обеспечения государственных (муниципальных) нужд	06 1 01 23350	200	4 000 000,00	4 000 000,00
Основное мероприятие "Охрана водных ресурсов"	06 1 02 00000	-	355 480,00	355 480,00
Выполнение химического анализа сточных и природных вод	06 1 02 23030	-	255 480,00	255 480,00
Закупка товаров, работ и услуг для обеспечения государственных (муниципальных) нужд	06 1 02 23030	200	255 480,00	255 480,00
Берегоукрепительные работы	06 1 02 23060	-	100 000,00	100 000,00
Закупка товаров, работ и услуг для обеспечения государственных (муниципальных) нужд	06 1 02 23060	200	100 000,00	100 000,00
Основное мероприятие "Охрана лесов и мероприятия в области озеленения"	06 1 03 00000	-	85 754 439,06	85 754 439,06
Охрана, восстановление и использование лесов	06 1 03 23080	-	500 000,00	500 000,00
Закупка товаров, работ и услуг для обеспечения государственных (муниципальных) нужд	06 1 03 23080	200	500 000,00	500 000,00
Озеленение (содержание и ремонт зеленых насаждений, малых архитектурных форм, валка (обрезка) сухих и аварийных деревьев, кошение газонов, переработка древесных остатков садово-паркового хозяйства до фракции щепы)	06 1 03 23090	-	85 254 439,06	85 254 439,06
Закупка товаров, работ и услуг для обеспечения государственных (муниципальных) нужд	06 1 03 23090	200	85 254 439,06	85 254 439,06
Основное мероприятие "Улучшение экологии окружающей среды"	06 1 04 00000	-	150 770 400,00	150 770 400,00
Санитарно-гигиенические истребительные акарицидные мероприятия	06 1 04 23140	-	500 000,00	500 000,00
Закупка товаров, работ и услуг для обеспечения государственных (муниципальных) нужд	06 1 04 23140	200	500 000,00	500 000,00
Организация субботников	06 1 04 23160	-	371 288,00	371 288,00
Закупка товаров, работ и услуг для обеспечения государственных (муниципальных) нужд	06 1 04 23160	200	371 288,00	371 288,00
Санитарная очистка территории города	06 1 04 23170	-	149 350 159,00	149 350 159,00
Закупка товаров, работ и услуг для обеспечения государственных (муниципальных) нужд	06 1 04 23170	200	149 350 159,00	149 350 159,00
Организация мероприятий при осуществлении деятельности по обращению с животными без владельцев	06 1 04 77150	-	548 953,00	548 953,00
Закупка товаров, работ и услуг для обеспечения государственных (муниципальных) нужд	06 1 04 77150	200	548 953,00	548 953,00
Основное мероприятие "Проведение мероприятий по предупреждению возникновения чрезвычайных ситуаций"	06 1 06 00000	-	100 000,00	100 000,00
Содержание и ремонт ливневой канализации для защиты населения и территории от чрезвычайных ситуаций природного и техногенного характера	06 1 06 23070	-	100 000,00	100 000,00
Закупка товаров, работ и услуг для обеспечения государственных (муниципальных) нужд	06 1 06 23070	200	100 000,00	100 000,00
Подпрограмма "Ликвидация карантинного сорняка (амброзии) на территории города-курорта Пятигорска"	06 2 00 00000	-	1 070 000,00	1 070 000,00
Основное мероприятие "Проведение карантинных мероприятий по ликвидации сорняка (амброзии)"	06 2 01 00000	-	1 070 000,00	1 070 000,00
Ликвидация карантинных растений (амброзии) химическим способом	06 2 01 23210	-	1 070 000,00	1 070 000,00
Закупка товаров, работ и услуг для обеспечения государственных (муниципальных) нужд	06 2 01 23210	200	1 070 000,00	1 070 000,00
Муниципальная программа города-курорта Пятигорска "Развитие физической культуры и спорта"	07 0 00 00000	-	150 253 385,72	114 011 333,72
Подпрограмма "Реализация мероприятий по развитию физической культуры и спорта"	07 1 00 00000	-	107 954 742,00	108 412 690,00
Основное мероприятие "Подготовка, организация и проведение физкультурно-оздоровительных и спортивно-массовых мероприятий"	07 1 01 00000	-	5 000 000,00	5 000 000,00
Обеспечение подготовки и участия спортсменов и сборных команд города-курорта Пятигорска в городских, краевых, всероссийских, международных и других спортивных соревнованиях	07 1 01 25110	-	2 215 000,00	2 215 000,00
Предоставление субсидий бюджетным, автономным учреждениям и иным некоммерческим организациям	07 1 01 25110	600	2 215 000,00	2 215 000,00
Организация и проведение городских мероприятий	07 1 01 25830	-	2 785 000,00	2 785 000,00
Предоставление субсидий бюджетным, автономным учреждениям и иным некоммерческим организациям	07 1 01 25830	600	2 785 000,00	2 785 000,00
Основное мероприятие "Обеспечение деятельности и поддержка физкультурно-спортивных организаций города-курорта Пятигорска"	07 1 02 00000	-	9 676 173,00	9 765 043,00
Расходы на обеспечение деятельности (оказание услуг) муниципальных учреждений	07 1 02 11010	-	9 676 173,00	9 765 043,00
Предоставление субсидий бюджетным, автономным учреждениям и иным некоммерческим организациям	07 1 02 11010	600	9 676 173,00	9 765 043,00
Основное мероприятие "Обеспечение деятельности организаций, осуществляющих спортивную подготовку"	07 1 03 00000	-	93 278 569,00	93 647 647,00
Расходы на обеспечение деятельности (оказание услуг) муниципальных учреждений	07 1 03 11010	-	86 684 490,00	87 053 568,00
Предоставление субсидий бюджетным, автономным учреждениям и иным некоммерческим организациям	07 1 03 11010	600	86 684 490,00	87 053 568,00
Резервирование средств	07 1 03 20010	-	6 594 079,00	6 594 079,00
Иные бюджетные ассигнования	07 1 03 20010	800	6 594 079,00	6 594 079,00
Подпрограмма "Строительство, реконструкция, капитальный ремонт объектов спорта и устройство плоскостных сооружений"	07 2 00 00000	-	38 100 000,00	1 400 000,00
Основное мероприятие "Строительство спортивного комплекса со специализированным залом фехтования"	07 2 06 00000	-	10 900 000,00	0,00

(Продолжение на 52-й стр.)

Финансовое обеспечение (возмещение) затрат, связанных с выполнением инженерных изысканий и подготовкой (приобретением) проектной документации на строительство (реконструкцию, техническое перевооружение) объектов капитального строительства, городских округов Ставропольского края, имеющих статус городов-курортов	07 2 06 S8690	-	10 900 000,00	0,00
Капитальные вложения в объекты государственной (муниципальной) собственности	07 2 06 S8690	400	10 900 000,00	0,00
Основное мероприятие "Строительство спортивного комплекса со специализированным залом акробатики"	07 2 07 00000	-	12 000 000,00	0,00
Финансовое обеспечение (возмещение) затрат, связанных с выполнением инженерных изысканий и подготовкой (приобретением) проектной документации на строительство (реконструкцию, техническое перевооружение) объектов капитального строительства, городских округов Ставропольского края, имеющих статус городов-курортов	07 2 07 S8690	-	12 000 000,00	0,00
Капитальные вложения в объекты государственной (муниципальной) собственности	07 2 07 S8690	400	12 000 000,00	0,00
Основное мероприятие "Строительство спортивного комплекса с кортами и универсальным залом и трибунами"	07 2 08 00000	-	15 200 000,00	0,00
Финансовое обеспечение (возмещение) затрат, связанных с выполнением инженерных изысканий и подготовкой (приобретением) проектной документации на строительство (реконструкцию, техническое перевооружение) объектов капитального строительства, городских округов Ставропольского края, имеющих статус городов-курортов	07 2 08 S8690	-	15 200 000,00	0,00
Капитальные вложения в объекты государственной (муниципальной) собственности	07 2 08 S8690	400	15 200 000,00	0,00
Основное мероприятие "Строительство спортивных площадок открытого типа"	07 2 09 00000	-	0,00	1 400 000,00
Финансовое обеспечение (возмещение) затрат, связанных с выполнением инженерных изысканий и подготовкой (приобретением) проектной документации на строительство (реконструкцию, техническое перевооружение) объектов капитального строительства, городских округов Ставропольского края, имеющих статус городов-курортов	07 2 09 S8690	-	0,00	1 400 000,00
Капитальные вложения в объекты государственной (муниципальной) собственности	07 2 09 S8690	400	0,00	1 400 000,00
Подпрограмма "Обеспечение реализации муниципальной программы города-курорта Пятигорска "Развитие физической культуры и спорта" и общепрограммные мероприятия"	07 3 00 00000	-	4 198 643,72	4 198 643,72
Основное мероприятие "Обеспечение реализации Программы"	07 3 01 00000	-	4 198 643,72	4 198 643,72
Расходы на обеспечение функций органов местного самоуправления города Пятигорска	07 3 01 10010	-	4 198 643,72	4 198 643,72
Расходы на выплаты персоналу в целях обеспечения выполнения функций государственными (муниципальными) органами, казенными учреждениями, органами управления государственными внебюджетными фондами	07 3 01 10010	100	4 117 281,72	4 117 281,72
Закупка товаров, работ и услуг для обеспечения государственных (муниципальных) нужд	07 3 01 10010	200	81 362,00	81 362,00
Муниципальная программа города-курорта Пятигорска "Безопасный Пятигорск"	08 0 00 00000	-	106 061 540,31	106 084 854,31
Подпрограмма "Построение и развитие АПК "Безопасный город", обеспечение безопасности жизнедеятельности населения, обеспечение пожарной безопасности муниципальных учреждений, профилактика терроризма, профилактика правонарушений в городе-курорте Пятигорске"	08 1 00 00000	-	97 510 123,31	97 533 437,31
Основное мероприятие "Обеспечение безопасности жизнедеятельности населения и обеспечение пожарной безопасности муниципальных учреждений"	08 1 01 00000	-	25 907 845,31	25 931 159,31
Расходы на обеспечение деятельности (оказание услуг) муниципальных учреждений	08 1 01 11010	-	21 741 500,31	21 764 814,31
Расходы на выплаты персоналу в целях обеспечения выполнения функций государственными (муниципальными) органами, казенными учреждениями, органами управления государственными внебюджетными фондами	08 1 01 11010	100	20 126 002,31	20 126 002,31
Закупка товаров, работ и услуг для обеспечения государственных (муниципальных) нужд	08 1 01 11010	200	1 535 820,00	1 559 134,00
Иные бюджетные ассигнования	08 1 01 11010	800	79 678,00	79 678,00
Обеспечение пожарной безопасности муниципальных учреждений города-курорта Пятигорска	08 1 01 20180	-	4 166 345,00	4 166 345,00
Закупка товаров, работ и услуг для обеспечения государственных (муниципальных) нужд	08 1 01 20180	200	198 000,00	198 000,00
Предоставление субсидий бюджетным, автономным учреждениям и иным некоммерческим организациям	08 1 01 20180	600	3 968 345,00	3 968 345,00
Основное мероприятие "Профилактика терроризма и правонарушений в городе-курорте Пятигорске"	08 1 02 00000	-	71 007 678,00	71 007 678,00
Организация и обеспечение охраны в муниципальных учреждениях города-курорта Пятигорска	08 1 02 20170	-	70 902 414,00	70 902 414,00
Закупка товаров, работ и услуг для обеспечения государственных (муниципальных) нужд	08 1 02 20170	200	24 000,00	24 000,00
Предоставление субсидий бюджетным, автономным учреждениям и иным некоммерческим организациям	08 1 02 20170	600	70 878 414,00	70 878 414,00
Проведение информационно-пропагандистских мероприятий, направленных на профилактику идеологии терроризма	08 1 02 S7730	-	105 264,00	105 264,00
Закупка товаров, работ и услуг для обеспечения государственных (муниципальных) нужд	08 1 02 S7730	200	105 264,00	105 264,00
Основное мероприятие "Построение и развитие АПК "Безопасный город"	08 1 03 00000	-	594 600,00	594 600,00
Приобретение, содержание, развитие и модернизация аппаратно-программных средств	08 1 03 20110	-	594 600,00	594 600,00
Закупка товаров, работ и услуг для обеспечения государственных (муниципальных) нужд	08 1 03 20110	200	594 600,00	594 600,00
Подпрограмма "Укрепление межнациональных отношений и повышение противодействия проявлениям экстремизма в городе-курорте Пятигорске"	08 2 00 00000	-	40 000,00	40 000,00
Основное мероприятие "Гармонизация межнациональных отношений в городе-курорте Пятигорске"	08 2 01 00000	-	40 000,00	40 000,00
Организация и проведение фестиваля национальных культур	08 2 01 28020	-	40 000,00	40 000,00
Предоставление субсидий бюджетным, автономным учреждениям и иным некоммерческим организациям	08 2 01 28020	600	40 000,00	40 000,00
Подпрограмма "Обеспечение реализации муниципальной программы города-курорта Пятигорска "Безопасный Пятигорск" и общепрограммные мероприятия"	08 4 00 00000	-	8 511 417,00	8 511 417,00
Основное мероприятие "Обеспечение реализации Программы"	08 4 01 00000	-	8 511 417,00	8 511 417,00
Расходы на обеспечение функций органов местного самоуправления города Пятигорска	08 4 01 10010	-	8 511 417,00	8 511 417,00
Расходы на выплаты персоналу в целях обеспечения выполнения функций государственными (муниципальными) органами, казенными учреждениями, органами управления государственными внебюджетными фондами	08 4 01 10010	100	8 243 432,00	8 243 432,00
Закупка товаров, работ и услуг для обеспечения государственных (муниципальных) нужд	08 4 01 10010	200	267 949,00	267 949,00
Иные бюджетные ассигнования	08 4 01 10010	800	36,00	36,00
Муниципальная программа города-курорта Пятигорска "Управление финансами"	09 0 00 00000	-	171 826 973,55	174 843 347,55
Подпрограмма "Повышение долгосрочной сбалансированности и устойчивости бюджета города-курорта Пятигорска"	09 1 00 00000	-	136 826 015,00	139 842 389,00
Основное мероприятие "Формирование резервного фонда администрации города Пятигорска и резервирование средств на исполнение расходных обязательств города-курорта Пятигорска"	09 1 01 00000	-	20 000 000,00	20 000 000,00
Резервный фонд администрации города Пятигорска	09 1 01 20040	-	20 000 000,00	20 000 000,00
Иные бюджетные ассигнования	09 1 01 20040	800	20 000 000,00	20 000 000,00
Основное мероприятие "Исполнение судебных актов по искам к казне города-курорта Пятигорска"	09 1 02 00000	-	15 000 000,00	15 000 000,00
Оплата по исполнительным листам	09 1 02 20020	-	15 000 000,00	15 000 000,00
Иные бюджетные ассигнования	09 1 02 20020	800	15 000 000,00	15 000 000,00
Основное мероприятие "Планирование объема и структуры муниципального долга города-курорта Пятигорска, расходов на его обслуживание"	09 1 03 00000	-	75 000 000,00	78 000 000,00
Процентные платежи по муниципальному долгу	09 1 03 20030	-	75 000 000,00	78 000 000,00
Обслуживание государственного (муниципального) долга	09 1 03 20030	700	75 000 000,00	78 000 000,00
Основное мероприятие "Централизованное ведение бюджетного (бухгалтерского) учета и формирование отчетности органов администрации города Пятигорска и подведомственных им муниципальных учреждений города-курорта Пятигорска"	09 1 04 00000	-	26 826 015,00	26 842 389,00
Расходы на обеспечение деятельности (оказание услуг) муниципальных учреждений	09 1 04 11010	-	26 826 015,00	26 842 389,00
Расходы на выплаты персоналу в целях обеспечения выполнения функций государственными (муниципальными) органами, казенными учреждениями, органами управления государственными внебюджетными фондами	09 1 04 11010	100	22 239 921,00	22 239 921,00
Закупка товаров, работ и услуг для обеспечения государственных (муниципальных) нужд	09 1 04 11010	200	4 578 176,00	4 594 550,00
Иные бюджетные ассигнования	09 1 04 11010	800	7 918,00	7 918,00
Подпрограмма "Обеспечение реализации муниципальной программы города-курорта Пятигорска "Управление финансами" и общепрограммные мероприятия"	09 2 00 00000	-	35 000 958,55	35 000 958,55
Основное мероприятие "Обеспечение реализации Программы"	09 2 01 00000	-	35 000 958,55	35 000 958,55
Расходы на обеспечение функций органов местного самоуправления города Пятигорска	09 2 01 10010	-	35 000 958,55	35 000 958,55
Расходы на выплаты персоналу в целях обеспечения выполнения функций государственными (муниципальными) органами, казенными учреждениями, органами управления государственными внебюджетными фондами	09 2 01 10010	100	33 888 597,55	33 888 597,55
Закупка товаров, работ и услуг для обеспечения государственных (муниципальных) нужд	09 2 01 10010	200	1 112 361,00	1 112 361,00
Муниципальная программа города-курорта Пятигорска "Управление имуществом"	10 0 00 00000	-	50 219 348,00	50 219 348,00
Подпрограмма "Управление, распоряжение и использование муниципального имущества"	10 1 00 00000	-	7 384 707,00	7 384 707,00
Основное мероприятие "Управление собственностью муниципального образования города-курорта Пятигорска в области имущественных отношений"	10 1 01 00000	-	7 384 707,00	7 384 707,00
Размещение информационных материалов в средствах массовой информации	10 1 01 20160	-	200 000,00	200 000,00
Закупка товаров, работ и услуг для обеспечения государственных (муниципальных) нужд	10 1 01 20160	200	200 000,00	200 000,00
Мероприятия по регистрации прав и оценке муниципального имущества, оформление технических и кадастровых паспортов, оплата услуг аудиторских фирм и иное регулирование отношений по муниципальной собственности	10 1 01 22010	-	288 932,50	288 932,50
Закупка товаров, работ и услуг для обеспечения государственных (муниципальных) нужд	10 1 01 22010	200	277 900,00	277 900,00
Иные бюджетные ассигнования	10 1 01 22010	800	11 032,50	11 032,50
Мероприятия по приватизации муниципального имущества, в том числе уплата НДС по приватизированному имуществу	10 1 01 22030	-	2 101 000,00	2 101 000,00
Закупка товаров, работ и услуг для обеспечения государственных (муниципальных) нужд	10 1 01 22030	200	101 000,00	101 000,00
Иные бюджетные ассигнования	10 1 01 22030	800	2 000 000,00	2 000 000,00
Выполнение других обязательств,связанных с муниципальным имуществом, в том числе содержание	10 1 01 22040	-	2 294 774,50	2 294 774,50
Закупка товаров, работ и услуг для обеспечения государственных (муниципальных) нужд	10 1 01 22040	200	2 283 760,00	2 283 760,00
Иные бюджетные ассигнования	10 1 01 22040	800	11 014,50	11 014,50
Взносы на капитальный ремонт общего имущества в МКД, уплачиваемые по помещениям, находящимся в муниципальной собственности	10 1 01 22070	-	2 500 000,00	2 500 000,00
Закупка товаров, работ и услуг для обеспечения государственных (муниципальных) нужд	10 1 01 22070	200	2 500 000,00	2 500 000,00
Подпрограмма "Управление, распоряжение и использование земельных участков"	10 2 00 00000	-	4 609 291,00	4 609 291,00
Основное мероприятие "Управление собственностью муниципального образования города-курорта Пятигорска в области земельных отношений"	10 2 01 00000	-	4 609 291,00	4 609 291,00
Выполнение других обязательств,связанных с муниципальным имуществом, в том числе содержание	10 2 01 22040	-	4 104 291,00	4 104 291,00
Иные бюджетные ассигнования	10 2 01 22040	800	4 104 291,00	4 104 291,00
Мероприятия по землеустройству и землепользованию	10 2 01 22080	-	505 000,00	505 000,00
Закупка товаров, работ и услуг для обеспечения государственных (муниципальных) нужд	10 2 01 22080	200	505 000,00	505 000,00
Подпрограмма "Обеспечение реализации программы и общепрограммные мероприятия"	10 3 00 00000	-	38 225 350,00	38 225 350,00
Основное мероприятие "Обеспечение реализации Программы"	10 3 01 00000	-	38 225 350,00	38 225 350,00
Расходы на обеспечение функций органов местного самоуправления города Пятигорска	10 3 01 10010	-	26 219 918,00	26 219 918,00
Расходы на выплаты персоналу в целях обеспечения выполнения функций государственными (муниципальными) органами, казенными учреждениями, органами управления государственными внебюджетными фондами	10 3 01 10010	100	25 381 336,23	25 381 336,23
Закупка товаров, работ и услуг для обеспечения государственных (муниципальных) нужд	10 3 01 10010	200	838 581,77	838 581,77
Расходы на обеспечение деятельности (оказание услуг) муниципальных учреждений	10 3 01 11010	-	11 995 432,00	11 995 432,00
Расходы на выплаты персоналу в целях обеспечения выполнения функций государственными (муниципальными) органами, казенными учреждениями, органами управления государственными внебюджетными фондами	10 3 01 11010	100	11 135 117,00	11 135 117,00
Закупка товаров, работ и услуг для обеспечения государственных (муниципальных) нужд	10 3 01 11010	200	853 200,00	853 200,00
Иные бюджетные ассигнования	10 3 01 11010	800	7 115,00	7 115,00
Организация профессиональной переподготовки и повышения квалификации	10 3 01 20120	-	10 000,00	10 000,00
Закупка товаров, работ и услуг для обеспечения государственных (муниципальных) нужд	10 3 01 20120	200	10 000,00	10 000,00
Муниципальная программа города-курорта Пятигорска "Модернизация экономики, развитие малого и среднего бизнеса, курорта и туризма, энергетики, промышленности и улучшение инвестиционного климата"	11 0 00 00000	-	175 187 385,00	8 982 398,00
Подпрограмма "Развитие малого и среднего предпринимательства в городе-курорте Пятигорске"	11 1 00 00000	-	600 000,00	600 000,00
Основное мероприятие "Поддержка субъектов малого и среднего предпринимательства города-курорта Пятигорска"	11 1 01 00000	-	600 000,00	600 000,00
Развитие системы информационной поддержки субъектов малого и среднего предпринимательства	11 1 01 24010	-	50 000,00	50 000,00
Закупка товаров, работ и услуг для обеспечения государственных (муниципальных) нужд	11 1 01 24010	200	50 000,00	50 000,00
Развитие предпринимательской инициативы и повышение общественной значимости предпринимательской деятельности	11 1 01 24060	-	50 000,00	50 000,00
Закупка товаров, работ и услуг для обеспечения государственных (муниципальных) нужд	11 1 01 24060	200	50 000,00	50 000,00
Субсидии на возмещение затрат субъектов малого и среднего предпринимательства, осуществляющих деятельность в сфере социального предпринимательства	11 1 01 24130	-	500 000,00	500 000,00
Иные бюджетные ассигнования	11 1 01 24130	800	500 000,00	500 000,00
Подпрограмма "Развитие курорта и туризма в городе-курорте Пятигорске"	11 2 00 00000	-	168 874 987,00	2 670 000,00
Основное мероприятие "Повышение доступности туризма в городе-курорте Пятигорске и развитие его инфраструктуры"	11 2 01 00000	-	2 670 000,00	2 670 000,00
Создание и обслуживание архитектурно-художественных объектов туристического притяжения	11 2 01 24050	-	2 000 000,00	2 000 000,00
Закупка товаров, работ и услуг для обеспечения государственных (муниципальных) нужд	11 2 01 24050	200	2 000 000,00	2 000 000,00
Разработка и продвижение курортно-туристического продукта города-курорта Пятигорска	11 2 01 24070	-	70 000,00	70 000,00
Закупка товаров, работ и услуг для обеспечения государственных (муниципальных) нужд	11 2 01 24070	200	70 000,00	70 000,00
Субсидии на поддержку инициативы в развитии туристического продукта города-курорта Пятигорска	11 2 01 24120	-	300 000,00	300 000,00
Иные бюджетные ассигнования	11 2 01 24120	800	300 000,00	300 000,00
Организация и проведение городских мероприятий	11 2 01 25830	-	300 000,00	300 000,00
Закупка товаров, работ и услуг для обеспечения государственных (муниципальных) нужд	11 2 01 25830	200	300 000,00	300 000,00
Основное мероприятие "Благоустройство курортно-исторической зоны города-курорта Пятигорска (в т. ч. ПСД)"	11 2 05 00000	-	166 204 987,00	0,00
Реализация мероприятий по социально-экономическому развитию Ставропольского края ("Благоустройство курортной зоны города-курорта Пятигорска.I этап.")	11 2 05 L5233	-	166 204 987,00	0,00
Закупка товаров, работ и услуг для обеспечения государственных (муниципальных) нужд	11 2 05 L5233	200	166 204 987,00	0,00
Подпрограмма "Энергосбережение и повышение энергетической эффективности города-курорта Пятигорска"	11 4 00 00000	-	5 712 398,00	5 712 398,00
Основное мероприятие "Организация и выполнение работ в муниципальных учреждениях города Пятигорска, направленных на экономию энергоресурсов"	11 4 01 00000	-	5 712 398,00	5 712 398,00
Мероприятия по выполнению рекомендаций энергопаспортов в муниципальном секторе	11 4 01 24030	-	633 156,00	633 156,00
Закупка товаров, работ и услуг для обеспечения государственных (муниципальных) нужд	11 4 01 24030	200	55 546,00	55 546,00
Предоставление субсидий бюджетным, автономным учреждениям и иным некоммерческим организациям	11 4 01 24030	600	577 610,00	577 610,00
Мероприятия по подготовке к осенне-зимнему периоду в муниципальном секторе	11 4 01 24040	-	5 079 242,00	5 079 242,00
Закупка товаров, работ и услуг для обеспечения государственных (муниципальных) нужд	11 4 01 24040	200	414 743,00	414 743,00

(Продолжение на 53-й стр.)

Предоставление субсидий бюджетным, автономным учреждениям и иным некоммерческим организациям	11 4 01 24040	600	4 664 499,00	4 664 499,00
Муниципальная программа города-курорта Пятигорска "Развитие транспортной системы и обеспечение безопасности дорожного движения"	12 0 00 00000	-	302 961 062,00	253 158 332,00
Подпрограмма "Ремонт и содержание покрытия дорог, тротуаров, путепроводов, мостов, подвесных пешеходных и подземных переходов в городе-курорте Пятигорске"	12 2 00 00000	-	291 276 942,00	241 474 212,00
Основное мероприятие "Поддержка дорожной деятельности в отношении автомобильных дорог (улиц) общего пользования местного значения"	12 2 01 00000	-	291 276 942,00	241 474 212,00
Реализация мероприятий по развитию транспортной системы и обеспечению безопасности дорожного движения по наказам избирателей	12 2 01 29010	-	16 500 000,00	16 500 000,00
Закупка товаров, работ и услуг для обеспечения государственных (муниципальных) нужд	12 2 01 29010	200	16 500 000,00	16 500 000,00
Ремонт и содержание автомобильных дорог местного значения	12 2 01 29020	-	17 089 857,00	19 974 212,00
Закупка товаров, работ и услуг для обеспечения государственных (муниципальных) нужд	12 2 01 29020	200	17 089 857,00	19 974 212,00
Капитальный ремонт и ремонт автомобильных дорог общего пользования местного значения муниципальных округов и городских округов	12 2 01 S8660	-	257 687 085,00	205 000 000,00
Закупка товаров, работ и услуг для обеспечения государственных (муниципальных) нужд	12 2 01 S8660	200	257 687 085,00	205 000 000,00
Подпрограмма "Ремонт, сооружение, восстановление, очистка и содержание ливневых канализаций в городе-курорте Пятигорске"	12 3 00 00000	-	3 600 000,00	3 600 000,00
Основное мероприятие "Предупреждение возникновения угрозы затопления улично-дорожной сети города-курорта Пятигорска"	12 3 01 00000	-	3 600 000,00	3 600 000,00
Реализация мероприятий по развитию транспортной системы и обеспечению безопасности дорожного движения по наказам избирателей	12 3 01 29010	-	10,00	10,00
Закупка товаров, работ и услуг для обеспечения государственных (муниципальных) нужд	12 3 01 29010	200	10,00	10,00
Ремонт, сооружение, восстановление и содержание ливневых канализаций в городе-курорте Пятигорске	12 3 01 29030	-	3 599 990,00	3 599 990,00
Закупка товаров, работ и услуг для обеспечения государственных (муниципальных) нужд	12 3 01 29030	200	3 599 990,00	3 599 990,00
Подпрограмма "Диагностика, обследование, паспортизация и изготовление технических планов автомобильных дорог (улиц) местного значения"	12 4 00 00000	-	100 000,00	100 000,00
Основное мероприятие "Обеспечение учета в отношении автомобильных дорог (улиц) местного значения"	12 4 01 00000	-	100 000,00	100 000,00
Диагностика, обследование и паспортизация улично-дорожной сети	12 4 01 29040	-	100 000,00	100 000,00
Закупка товаров, работ и услуг для обеспечения государственных (муниципальных) нужд	12 4 01 29040	200	100 000,00	100 000,00
Подпрограмма "Повышение безопасности дорожного движения в городе-курорте Пятигорске"	12 5 00 00000	-	7 984 120,00	7 984 120,00
Основное мероприятие "Обеспечение безопасности дорожного движения в отношении автомобильных дорог (улиц) местного значения"	12 5 01 00000	-	7 256 900,00	7 256 900,00
Профилактика детского дорожно-транспортного травматизма	12 5 01 29050	-	20 000,00	20 000,00
Закупка товаров, работ и услуг для обеспечения государственных (муниципальных) нужд	12 5 01 29050	200	20 000,00	20 000,00
Устройство и содержание объектов улично-дорожной сети	12 5 01 29060	-	7 236 900,00	7 236 900,00
Закупка товаров, работ и услуг для обеспечения государственных (муниципальных) нужд	12 5 01 29060	200	7 236 900,00	7 236 900,00
Реализация регионального проекта "Безопасность дорожного движения"	12 5 R3 00000	-	727 220,00	727 220,00
Создание и функционирование специализированного центра по профилактике детского дорожно-транспортного травматизма на базе муниципальных образовательных организаций	12 5 R3 11110	-	727 220,00	727 220,00
Предоставление субсидий бюджетным, автономным учреждениям и иным некоммерческим организациям	12 5 R3 11110	600	727 220,00	727 220,00
Муниципальная программа города-курорта Пятигорска "Развитие информационного общества, оптимизация муниципальной службы и повышение качества предоставления государственных и муниципальных услуг в городе-курорте Пятигорске"	13 0 00 00000	-	219 039 252,93	219 478 961,93
Подпрограмма "Развитие информационного общества в городе-курорте Пятигорске"	13 1 00 00000	-	32 096 280,59	32 096 280,59
Основное мероприятие "Развитие и укрепление материально-технической базы администрации города Пятигорска"	13 1 01 00000	-	2 925 000,00	2 925 000,00
Приобретение, содержание, развитие и модернизация аппаратно-программных средств	13 1 01 20110	-	2 925 000,00	2 925 000,00
Закупка товаров, работ и услуг для обеспечения государственных (муниципальных) нужд	13 1 01 20110	200	2 925 000,00	2 925 000,00
Основное мероприятие "Организация комплектования, хранения, учета и использования архивных документов"	13 1 02 00000	-	4 963 544,63	4 963 544,63
Расходы на обеспечение функций органов местного самоуправления города Пятигорска	13 1 02 10010	-	2 254 024,63	2 254 024,63
Расходы на выплаты персоналу в целях обеспечения выполнения функций государственными (муниципальными) органами, казенными учреждениями, органами управления государственными внебюджетными фондами	13 1 02 10010	100	2 216 624,63	2 216 624,63
Закупка товаров, работ и услуг для обеспечения государственных (муниципальных) нужд	13 1 02 10010	200	37 400,00	37 400,00
Формирование, содержание и использование Архивного фонда Ставропольского края	13 1 02 76630	-	2 709 520,00	2 709 520,00
Расходы на выплаты персоналу в целях обеспечения выполнения функций государственными (муниципальными) органами, казенными учреждениями, органами управления государственными внебюджетными фондами	13 1 02 76630	100	2 298 222,05	2 298 222,05
Закупка товаров, работ и услуг для обеспечения государственных (муниципальных) нужд	13 1 02 76630	200	411 297,95	411 297,95
Основное мероприятие "Обеспечение деятельности (оказание услуг) учреждениями в сфере информационной поддержки"	13 1 03 00000	-	9 307 735,96	9 307 735,96
Расходы на обеспечение деятельности (оказание услуг) муниципальных учреждений	13 1 03 11010	-	9 307 735,96	9 307 735,96
Расходы на выплаты персоналу в целях обеспечения выполнения функций государственными (муниципальными) органами, казенными учреждениями, органами управления государственными внебюджетными фондами	13 1 03 11010	100	9 007 735,96	9 007 735,96
Закупка товаров, работ и услуг для обеспечения государственных (муниципальных) нужд	13 1 03 11010	200	300 000,00	300 000,00
Основное мероприятие "Освещение деятельности администрации города Пятигорска и основных событий общественно-политической жизни города-курорта Пятигорска"	13 1 05 00000	-	14 900 000,00	14 900 000,00
Размещение информационных материалов в средствах массовой информации	13 1 05 20160	-	14 900 000,00	14 900 000,00
Закупка товаров, работ и услуг для обеспечения государственных (муниципальных) нужд	13 1 05 20160	200	14 900 000,00	14 900 000,00
Подпрограмма "Развитие муниципальной службы и противодействие коррупции в городе-курорте Пятигорске"	13 2 00 00000	-	370 200,00	370 200,00
Основное мероприятие "Профессиональная переподготовка и повышение квалификации специалистов отраслевых (функциональных) органов (структурных подразделений) администрации города Пятигорска (не являющихся юридическими лицами)"	13 2 01 00000	-	235 200,00	235 200,00
Организация профессиональной переподготовки и повышения квалификации	13 2 01 20120	-	235 200,00	235 200,00
Расходы на выплаты персоналу в целях обеспечения выполнения функций государственными (муниципальными) органами, казенными учреждениями, органами управления государственными внебюджетными фондами	13 2 01 20120	100	127 400,00	127 400,00
Закупка товаров, работ и услуг для обеспечения государственных (муниципальных) нужд	13 2 01 20120	200	107 800,00	107 800,00
Основное мероприятие "Освещение сведений о борьбе с коррупцией на территории города-курорта Пятигорска"	13 2 02 00000	-	135 000,00	135 000,00
Реализация мероприятий, направленных на противодействие коррупции	13 2 02 20140	-	135 000,00	135 000,00
Закупка товаров, работ и услуг для обеспечения государственных (муниципальных) нужд	13 2 02 20140	200	135 000,00	135 000,00
Подпрограмма "Повышение качества предоставления государственных и муниципальных услуг"	13 3 00 00000	-	39 912 155,00	39 993 731,00
Основное мероприятие "Повышение доступности государственных и муниципальных услуг, предоставляемых по принципу "одного окна"	13 3 01 00000	-	39 912 155,00	39 993 731,00
Расходы на обеспечение деятельности (оказание услуг) муниципальных учреждений	13 3 01 11010	-	39 912 155,00	39 993 731,00
Предоставление субсидий бюджетным, автономным учреждениям и иным некоммерческим организациям	13 3 01 11010	600	39 912 155,00	39 993 731,00
Подпрограмма "Обеспечение реализации программы "Развитие информационного общества, оптимизация муниципальной службы и повышение качества предоставления государственных и муниципальных услуг в городе-курорте Пятигорске и общепрограммные мероприятия"	13 4 00 00000	-	146 660 617,34	147 018 750,34
Основное мероприятие "Обеспечение реализации Программы"	13 4 01 00000	-	146 660 617,34	147 018 750,34
Расходы на обеспечение функций органов местного самоуправления города Пятигорска	13 4 01 10010	-	99 649 664,18	99 649 664,18
Расходы на выплаты персоналу в целях обеспечения выполнения функций государственными (муниципальными) органами, казенными учреждениями, органами управления государственными внебюджетными фондами	13 4 01 10010	100	97 290 570,18	97 290 570,18
Закупка товаров, работ и услуг для обеспечения государственных (муниципальных) нужд	13 4 01 10010	200	2 359 094,00	2 359 094,00
Расходы на обеспечение деятельности (оказание услуг) муниципальных учреждений	13 4 01 11010	-	46 990 953,16	47 349 086,16
Расходы на выплаты персоналу в целях обеспечения выполнения функций государственными (муниципальными) органами, казенными учреждениями, органами управления государственными внебюджетными фондами	13 4 01 11010	100	26 822 243,19	26 822 243,19
Закупка товаров, работ и услуг для обеспечения государственных (муниципальных) нужд	13 4 01 11010	200	18 912 784,00	19 270 917,00
Иные бюджетные ассигнования	13 4 01 11010	800	1 255 925,97	1 255 925,97
Организация профессиональной переподготовки и повышения квалификации	13 4 01 20120	-	20 000,00	20 000,00
Закупка товаров, работ и услуг для обеспечения государственных (муниципальных) нужд	13 4 01 20120	200	20 000,00	20 000,00
Непрограммные расходы в рамках обеспечения деятельности Думы города Пятигорска	70 0 00 00000	-	13 646 331,48	13 646 331,48
Обеспечение деятельности Думы города Пятигорска	70 1 00 00000	-	8 746 276,61	8 746 276,61
Расходы на обеспечение функций органов местного самоуправления города Пятигорска	70 1 00 10010	-	8 671 276,61	8 671 276,61
Расходы на выплаты персоналу в целях обеспечения выполнения функций государственными (муниципальными) органами, казенными учреждениями, органами управления государственными внебюджетными фондами	70 1 00 10010	100	7 926 941,61	7 926 941,61
Закупка товаров, работ и услуг для обеспечения государственных (муниципальных) нужд	70 1 00 10010	200	744 335,00	744 335,00
Прочие расходы на выполнение других обязательств органов местного самоуправления	70 1 00 20190	-	75 000,00	75 000,00
Закупка товаров, работ и услуг для обеспечения государственных (муниципальных) нужд	70 1 00 20190	200	75 000,00	75 000,00
Председатель представительного органа муниципального образования	70 2 00 00000	-	2 504 246,62	2 504 246,62
Расходы на обеспечение функций органов местного самоуправления города Пятигорска	70 2 00 10010	-	2 504 246,62	2 504 246,62
Расходы на выплаты персоналу в целях обеспечения выполнения функций государственными (муниципальными) органами, казенными учреждениями, органами управления государственными внебюджетными фондами	70 2 00 10010	100	2 504 246,62	2 504 246,62
Депутаты представительного органа	70 3 00 00000	-	2 395 808,25	2 395 808,25
Расходы на обеспечение функций органов местного самоуправления города Пятигорска	70 3 00 10010	-	2 395 808,25	2 395 808,25
Расходы на выплаты персоналу в целях обеспечения выполнения функций государственными (муниципальными) органами, казенными учреждениями, органами управления государственными внебюджетными фондами	70 3 00 10010	100	2 395 808,25	2 395 808,25
Непрограммные расходы в рамках обеспечения деятельности администрации города Пятигорска	71 0 00 00000	-	12 880 506,62	12 878 566,62
Обеспечение деятельности администрации города Пятигорска	71 1 00 00000	-	10 376 260,00	10 374 320,00
Резервирование средств	71 1 00 20010	-	1 000 000,00	1 000 000,00
Иные бюджетные ассигнования	71 1 00 20010	800	1 000 000,00	1 000 000,00
Прочие расходы на выполнение других обязательств органов местного самоуправления	71 1 00 20190	-	400 000,00	400 000,00
Закупка товаров, работ и услуг для обеспечения государственных (муниципальных) нужд	71 1 00 20190	200	400 000,00	400 000,00
Осуществление полномочий по составлению (изменению) списков кандидатов в присяжные заседатели федеральных судов общей юрисдикции в Российской Федерации	71 1 00 51200	-	19 810,00	17 870,00
Закупка товаров, работ и услуг для обеспечения государственных (муниципальных) нужд	71 1 00 51200	200	19 810,00	17 870,00
Организация и осуществление деятельности по опеке и попечительству в области здравоохранения	71 1 00 76100	-	641 160,00	641 160,00
Расходы на выплаты персоналу в целях обеспечения выполнения функций государственными (муниципальными) органами, казенными учреждениями, органами управления государственными внебюджетными фондами	71 1 00 76100	100	595 430,64	595 430,64
Закупка товаров, работ и услуг для обеспечения государственных (муниципальных) нужд	71 1 00 76100	200	45 729,36	45 729,36
Расходы на организацию и осуществление деятельности по опеке и попечительству в области образования	71 1 00 76200	-	4 529 290,00	4 529 290,00
Расходы на выплаты персоналу в целях обеспечения выполнения функций государственными (муниципальными) органами, казенными учреждениями, органами управления государственными внебюджетными фондами	71 1 00 76200	100	4 394 894,49	4 394 894,49
Закупка товаров, работ и услуг для обеспечения государственных (муниципальных) нужд	71 1 00 76200	200	134 395,51	134 395,51
Создание и организация деятельности комиссий по делам несовершеннолетних и защите их прав	71 1 00 76360	-	1 980 760,00	1 980 760,00
Расходы на выплаты персоналу в целях обеспечения выполнения функций государственными (муниципальными) органами, казенными учреждениями, органами управления государственными внебюджетными фондами	71 1 00 76360	100	1 878 170,97	1 878 170,97
Закупка товаров, работ и услуг для обеспечения государственных (муниципальных) нужд	71 1 00 76360	200	102 589,03	102 589,03
Обеспечение деятельности депутатов Думы Ставропольского края и их помощников в избирательном округе	71 1 00 76610	-	1 802 240,00	1 802 240,00
Расходы на выплаты персоналу в целях обеспечения выполнения функций государственными (муниципальными) органами, казенными учреждениями, органами управления государственными внебюджетными фондами	71 1 00 76610	100	1 802 240,00	1 802 240,00
Осуществление отдельных государственных полномочий Ставропольского края по созданию административных комиссий	71 1 00 76930	-	3 000,00	3 000,00
Закупка товаров, работ и услуг для обеспечения государственных (муниципальных) нужд	71 1 00 76930	200	3 000,00	3 000,00
Глава муниципального образования	71 2 00 00000	-	2 504 246,62	2 504 246,62
Расходы на обеспечение функций органов местного самоуправления города Пятигорска	71 2 00 10010	-	2 504 246,62	2 504 246,62
Расходы на выплаты персоналу в целях обеспечения выполнения функций государственными (муниципальными) органами, казенными учреждениями, органами управления государственными внебюджетными фондами	71 2 00 10010	100	2 504 246,62	2 504 246,62
Непрограммные расходы в рамках обеспечения деятельности органов местного самоуправления города Пятигорска	72 0 00 00000	-	566 606,00	566 606,00
Обеспечение деятельности органов местного самоуправления города Пятигорска	72 1 00 00000	-	566 606,00	566 606,00
Прочие расходы на выполнение других обязательств органов местного самоуправления	72 1 00 20190	-	566 606,00	566 606,00
Закупка товаров, работ и услуг для обеспечения государственных (муниципальных) нужд	72 1 00 20190	200	566 606,00	566 606,00
Непрограммные расходы в рамках обеспечения деятельности контрольно-счетного органа города Пятигорска	75 0 00 00000	-	3 340 329,57	3 340 329,57
Обеспечение деятельности контрольно-счетного органа города Пятигорска	75 1 00 00000	-	3 340 329,57	3 340 329,57
Расходы на обеспечение функций органов местного самоуправления города Пятигорска	75 1 00 10010	-	3 340 329,57	3 340 329,57
Расходы на выплаты персоналу в целях обеспечения выполнения функций государственными (муниципальными) органами, казенными учреждениями, органами управления государственными внебюджетными фондами	75 1 00 10010	100	3 226 429,57	3 226 429,57
Закупка товаров, работ и услуг для обеспечения государственных (муниципальных) нужд	75 1 00 10010	200	113 900,00	113 900,00
УСЛОВНО УТВЕРЖДЕННЫЕ РАСХОДЫ			58 000 000,00	130 000 000,00
Итого			6 284 645 244,00	4 548 318 869,00

Управляющий делами Думы города Пятигорска **Е. В. МИХАЛЕВА**

ПРИЛОЖЕНИЕ 11
к решению Думы города Пятигорска
_____ № _____

Распределение бюджетных ассигнований по разделам и подразделам
классификации расходов бюджетов на 2023 год

в рублях

(Продолжение на 54-й стр.)

Наименование	Рз	ПР	Сумма
ОБЩЕГОСУДАРСТВЕННЫЕ ВОПРОСЫ	01	-	498 948 308,16
Функционирование высшего должностного лица субъекта Российской Федерации и муниципального образования	01	02	2 504 246,62
Функционирование законодательных (представительных) органов государственной власти и представительных органов муниципальных образований	01	03	13 571 331,48
Функционирование Правительства Российской Федерации, высших исполнительных органов государственной власти субъектов Российской Федерации, местных администраций	01	04	114 924 618,81
Судебная система	01	05	18 740,00
Обеспечение деятельности финансовых, налоговых и таможенных органов и органов финансового (финансово-бюджетного) надзора	01	06	39 582 288,12
Резервные фонды	01	11	40 000 000,00
Другие общегосударственные вопросы	01	13	288 347 083,13
НАЦИОНАЛЬНАЯ БЕЗОПАСНОСТЬ И ПРАВООХРАНИТЕЛЬНАЯ ДЕЯТЕЛЬНОСТЬ	03	-	31 212 484,31
Защита населения и территории от чрезвычайных ситуаций природного и техногенного характера, пожарная безопасность	03	10	31 212 484,31
НАЦИОНАЛЬНАЯ ЭКОНОМИКА	04	-	551 148 715,00
Водное хозяйство	04	06	355 480,00
Лесное хозяйство	04	07	500 000,00
Транспорт	04	08	350 000,00
Дорожное хозяйство (дорожные фонды)	04	09	512 258 568,00
Другие вопросы в области национальной экономики	04	12	37 684 667,00
ЖИЛИЩНО-КОММУНАЛЬНОЕ ХОЗЯЙСТВО	05	-	1 253 480 675,76
Жилищное хозяйство	05	01	348 443 106,00
Коммунальное хозяйство	05	02	48 552 950,00
Благоустройство	05	03	834 762 350,06
Другие вопросы в области жилищно-коммунального хозяйства	05	05	21 722 269,70
ОХРАНА ОКРУЖАЮЩЕЙ СРЕДЫ	06	-	963 000 001,00
Сбор, удаление отходов и очистка сточных вод	06	02	8 000 000,00
Другие вопросы в области охраны окружающей среды	06	05	955 000 001,00
ОБРАЗОВАНИЕ	07	-	2 303 922 518,05
Дошкольное образование	07	01	795 394 184,00
Общее образование	07	02	1 313 732 945,00
Дополнительное образование детей	07	03	129 147 704,00
Молодежная политика	07	07	4 121 691,00
Другие вопросы в области образования	07	09	61 525 994,05
КУЛЬТУРА, КИНЕМАТОГРАФИЯ	08	-	112 576 691,00
Культура	08	01	103 221 596,00
Другие вопросы в области культуры, кинематографии	08	04	9 355 095,00
СОЦИАЛЬНАЯ ПОЛИТИКА	10	-	1 166 599 793,00
Социальное обеспечение населения	10	03	584 856 895,09
Охрана семьи и детства	10	04	528 281 150,00
Другие вопросы в области социальной политики	10	06	53 461 747,91
ФИЗИЧЕСКАЯ КУЛЬТУРА И СПОРТ	11	-	250 090 681,72
Физическая культура	11	01	106 109 611,00
Массовый спорт	11	02	139 782 427,00
Другие вопросы в области физической культуры и спорта	11	05	4 198 643,72
ОБСЛУЖИВАНИЕ ГОСУДАРСТВЕННОГО (МУНИЦИПАЛЬНОГО) ДОЛГА	13	-	75 000 000,00
Обслуживание государственного (муниципального) внутреннего долга	13	01	75 000 000,00
Итого			7 205 979 868,00

Управляющий делами Думы города Пятигорска **Е. В. МИХАЛЕВА**

ПРИЛОЖЕНИЕ 12
к решению Думы города Пятигорска
_____ № _____

Распределение бюджетных ассигнований по разделам и подразделам классификации расходов бюджетов на плановый период 2024 и 2025 годов

в рублях

Наименование	Рз	ПР	Сумма по годам	
			2024	2025
ОБЩЕГОСУДАРСТВЕННЫЕ ВОПРОСЫ	01	-	476 711 018,16	477 165 161,16
Функционирование высшего должностного лица субъекта Российской Федерации и муниципального образования	01	02	2 504 246,62	2 504 246,62
Функционирование законодательных (представительных) органов государственной власти и представительных органов муниципальных образований	01	03	13 571 331,48	13 571 331,48
Функционирование Правительства Российской Федерации, высших исполнительных органов государственной власти субъектов Российской Федерации, местных администраций	01	04	114 924 618,81	114 924 618,81
Судебная система	01	05	19 810,00	17 870,00
Обеспечение деятельности финансовых, налоговых и таможенных органов и органов финансового (финансово-бюджетного) надзора	01	06	38 341 288,12	38 341 288,12
Резервные фонды	01	11	20 000 000,00	20 000 000,00
Другие общегосударственные вопросы	01	13	287 349 723,13	287 805 806,13
НАЦИОНАЛЬНАЯ БЕЗОПАСНОСТЬ И ПРАВООХРАНИТЕЛЬНАЯ ДЕЯТЕЛЬНОСТЬ	03	-	30 976 063,31	30 999 377,31
Защита населения и территории от чрезвычайных ситуаций природного и техногенного характера, пожарная безопасность	03	10	30 976 063,31	30 999 377,31
НАЦИОНАЛЬНАЯ ЭКОНОМИКА	04	-	306 034 322,00	255 091 592,00
Водное хозяйство	04	06	355 480,00	355 480,00
Лесное хозяйство	04	07	500 000,00	500 000,00
Транспорт	04	08	350 000,00	350 000,00
Дорожное хозяйство (дорожные фонды)	04	09	302 213 842,00	252 411 112,00
Другие вопросы в области национальной экономики	04	12	2 615 000,00	1 475 000,00
ЖИЛИЩНО-КОММУНАЛЬНОЕ ХОЗЯЙСТВО	05	-	530 851 855,76	364 646 868,76
Жилищное хозяйство	05	01	2 500 000,00	2 500 000,00
Благоустройство	05	03	506 629 586,06	340 424 599,06
Другие вопросы в области жилищно-коммунального хозяйства	05	05	21 722 269,70	21 722 269,70
ОХРАНА ОКРУЖАЮЩЕЙ СРЕДЫ	06	-	8 000 000,00	8 000 000,00
Сбор, удаление отходов и очистка сточных вод	06	02	8 000 000,00	8 000 000,00
ОБРАЗОВАНИЕ	07	-	3 601 811 287,05	2 068 604 086,05
Дошкольное образование	07	01	768 648 479,00	771 604 879,00
Общее образование	07	02	2 638 198 992,00	1 101 860 226,00
Дополнительное образование детей	07	03	129 316 131,00	129 491 296,00
Молодежная политика	07	07	4 121 691,00	4 121 691,00
Другие вопросы в области образования	07	09	61 525 994,05	61 525 994,05
КУЛЬТУРА, КИНЕМАТОГРАФИЯ	08	-	103 849 605,00	104 753 395,00
Культура	08	01	94 494 510,00	95 398 300,00
Другие вопросы в области культуры, кинематографии	08	04	9 355 095,00	9 355 095,00
СОЦИАЛЬНАЯ ПОЛИТИКА	10	-	939 562 503,00	913 451 851,00
Социальное обеспечение населения	10	03	580 059 421,09	574 681 899,09
Охрана семьи и детства	10	04	306 039 052,00	285 302 822,00
Другие вопросы в области социальной политики	10	06	53 464 029,91	53 467 129,91
ФИЗИЧЕСКАЯ КУЛЬТУРА И СПОРТ	11	-	153 848 589,72	117 606 537,72
Физическая культура	11	01	106 549 946,00	107 007 894,00
Массовый спорт	11	02	43 100 000,00	6 400 000,00
Другие вопросы в области физической культуры и спорта	11	05	4 198 643,72	4 198 643,72
ОБСЛУЖИВАНИЕ ГОСУДАРСТВЕННОГО (МУНИЦИПАЛЬНОГО) ДОЛГА	13	-	75 000 000,00	78 000 000,00
Обслуживание государственного (муниципального) внутреннего долга	13	01	75 000 000,00	78 000 000,00
УСЛОВНО УТВЕРЖДЕННЫЕ РАСХОДЫ			58 000 000,00	130 000 000,00
Итого			6 284 645 244,00	4 548 318 869,00

Управляющий делами Думы города Пятигорска **Е. В. МИХАЛЕВА**

ПРИЛОЖЕНИЕ 13
к решению Думы города Пятигорска
_____ № _____

ПРОГРАММА
муниципальных внутренних заимствований города-курорта Пятигорска на 2023 год

(в рублях)

Виды заимствований	Муниципальные внутренние заимствования		Объемы погашения муниципальных долговых обязательств
	объемы привлечения средств в бюджет города	предельные сроки погашения долговых обязательств	
Муниципальные ценные бумаги, номинальная стоимость которых указана в валюте Российской Федерации	0,00	-	0,00
Кредиты кредитных организаций в валюте Российской Федерации	2 265 000 000,00	до 31 декабря 2027 года	2 100 000 000,00
Бюджетные кредиты из других бюджетов бюджетной системы Российской Федерации	865 000 000,00	до 15 декабря 2023 года	865 000 000,00

ПРОГРАММА
муниципальных внутренних заимствований города-курорта Пятигорска на плановый период 2024 и 2025 годов

(в рублях)

Виды заимствований	Муниципальные внутренние заимствования		Объемы погашения муниципальных долговых обязательств
	объемы привлечения средств в бюджет города	предельные сроки погашения долговых обязательств	
2024 год			
Муниципальные ценные бумаги, номинальная стоимость которых указана в валюте Российской Федерации	0,00	-	0,00
Кредиты кредитных организаций в валюте Российской Федерации	2 100 000 000,00	до 31 декабря 2027 года	2 100 000 000,00
Бюджетные кредиты из других бюджетов бюджетной системы Российской Федерации	879 000 000,00	до 15 декабря 2024 года	879 000 000,00
2025 год			
Муниципальные ценные бумаги, номинальная стоимость которых указана в валюте Российской Федерации	0,00	-	0,00
Кредиты кредитных организаций в валюте Российской Федерации	2 263 333 000,00	до 31 декабря 2027 года	2 100 000 000,00
Бюджетные кредиты из других бюджетов бюджетной системы Российской Федерации	890 000 000,00	до 15 декабря 2025 года	1 053 333 000,00

Управляющий делами Думы города Пятигорска **Е. В. МИХАЛЕВА**

ПРИЛОЖЕНИЕ 14
к решению Думы города Пятигорска
от _____ № _____

ПРОГРАММА
муниципальных гарантий города-курорта Пятигорска на 2023 год

Направления (цели) гарантирования	Категория (групп) и (или) наименований принципалов	Объем гарантий (руб.)	Наличие (отсутствие) права регрессного требования гаранта к принципалам	Иные условия предоставления и исполнения гарантий
-	-	0,00		
Общий объем гарантий		0,00		

ПРОГРАММА
муниципальных гарантий города-курорта Пятигорска на плановый период 2024 и 2025 годов

Направления (цели) гарантирования	Категория (групп) и (или) наименований принципалов	Объем гарантий (руб.)	Наличие (отсутствие) права регрессного требования гаранта к принципалам	Иные условия предоставления и исполнения гарантий
-	-	0,00		
Общий объем гарантий		0,00		

Управляющий делами Думы города Пятигорска **Е. В. МИХАЛЕВА**

Управляющий делами Думы города Пятигорска **Е. В. МИХАЛЕВА**

(Продолжение на 55-й стр.)

Российская Федерация
РЕШЕНИЕ
Думы города Пятигорска Ставропольского края

15 ноября 2022 г. № 57-19 ГД

Об утверждении Соглашения об установлении побратимских отношений между городом-курортом Пятигорском (Ставропольский край, Российская Федерация) и Заводским районом г. Минска (Республика Беларусь)»

Руководствуясь Федеральным законом от 6 октября 2003 года № 131-ФЗ «Об общих принципах организации местного самоуправления в Российской Федерации», Уставом муниципального образования города-курорта Пятигорска, Положением о порядке установления и развития международных связей муниципального образования города-курорта Пятигорска, уведомлением первого заместителя главы администрации Заводского района г. Минска от 10 ноября 2022 года об исполнении процедур, необходимых для установления побратимских связей,

Дума города Пятигорска

РЕШИЛА:

1. Утвердить Соглашение об установлении побратимских отношений между городом-курортом Пятигорском (Ставропольский край, Российская Федерация) и Заводским районом г. Минска (Республика Беларусь) (копия Соглашения прилагается).
2. Опубликовать настоящее решение в общественно-политической газете «Пятигорская правда».
3. Настоящее решение вступает в силу со дня его подписания.

Председатель Думы города Пятигорска Л. В. ПОХИЛЬКО

СОГЛАШЕНИЕ

об установлении побратимских отношений между городом-курортом Пятигорском (Ставропольский край, Российская Федерация) и Заводским районом г.Минска (Республика Беларусь)

город-курорт Пятигорск, в лице первого заместителя главы администрации города Пятигорска Марченко Светланы Анатольевны и Заводской район г.Минска, в лице первого заместителя главы администрации Шибеко Владимира Дмитриевича, в дальнейшем именуемые Сторонами, принимая во внимание дружественный характер отношений между Российской Федерацией и Республикой Беларусь, в целях установления тесного двустороннего сотрудничества между районами в экономической, научно-технической, культурно-образовательной областях заключили настоящее Соглашение о нижеследующем:

Статья 1

Установить побратимские отношения между городом Пятигорском и Заводским районом г.Минска на основе доверия, взаимного уважения и взаимной заинтересованности. Стороны будут осуществлять сотрудничество в соответствии с действующим законодательством Российской Федерации и Республики Беларусь.

Статья 2

Стороны будут развивать сотрудничество в областях:
– промышленности, строительства, предпринимательства и торговли;
– науки, техники, образования, охраны здоровья и культуры;
– спорта и туризма;
– экологии и рационального использования природных ресурсов;
– молодёжной политики.

Статья 3

Сотрудничество будет осуществляться Сторонами в следующих формах:
– способствование обмену делегациями представителей деловых кругов, руководителей общественных организаций, деятелей культуры и спорта, официальных лиц;
– содействие обмену информацией и опытом по проблемам, вызывающим обоюдный интерес;
– поощрение обмена новыми технологиями, научно-техническим опытом;

2

– исследование возможностей осуществления совместных проектов на взаимовыгодных условиях;
– поощрение развития новых перспективных направлений и форм сотрудничества для более полного эффективного использования технических и промышленных ресурсов;
– согласование инициатив по иным направлениям взаимодействия Сторон, представляющих взаимный интерес.

Статья 4

Настоящее Соглашение не затрагивает обязательств каждой из Сторон по заключённым ими соглашениям (договорам) с другими субъектами и потому не может быть использовано в ущерб интересам какой-либо из них или служить препятствием для выполнения его участниками взятых обязательств. Стороны самостоятельно несут расходы, которые могут возникнуть в ходе выполнения настоящего Соглашения, если в каждом конкретном случае не будет согласован иной порядок. Возможные расхождения в толковании и применении положений настоящего Соглашения или понимании рамок его действия, возникающие в ходе его реализации, подлежат разрешению путем консультаций и переговоров между Сторонами.

Статья 5

Настоящее Соглашение вступает в силу с момента его подписания и действует до того момента, пока одна из Сторон, не позднее чем за два месяца, заявит путем письменного уведомления другой Стороны, о своем желании прекратить его действие. Настоящее Соглашение составлено в двух подлинных экземплярах, на двух листах каждый, на русском языке.

От имени города Пятигорска Ставропольского края Российской Федерации	От имени Заводского района г.Минска Республики Беларусь
Первый заместитель главы администрации города Пятигорска	Первый заместитель Главы администрации Заводского района г.Минска
С.А.Марченко	В.Д.Шибеко

20 октября 2022 год
город Пятигорск

ПОСТАНОВЛЕНИЕ
администрации города Пятигорска Ставропольского края

17.11.2022 г. Пятигорск № 4376

О внесении изменений в Административный регламент предоставления муниципальной услуги «Выдача, переоформление, продление срока действия разрешения на право организации розничного рынка, выдача дубликата или копии разрешения на право организации розничного рынка», утвержденный постановлением администрации города Пятигорска от 18.05.2022 № 1835

В соответствии с Федеральным законом от 6 октября 2003 года № 131-ФЗ «Об общих принципах организации местного самоуправления в Российской Федерации», Уставом муниципального образования города-курорта Пятигорска, решением Думы города Пятигорска от 26 июля 2022 г. № 44-15 ГД «О внесении изменений в структуру администрации города Пятигорска», -

ПОСТАНОВЛЯЮ:

1. Внести в Административный регламент предоставления муниципальной услуги «Выдача, переоформление, продление срока действия разрешения на право организации розничного рынка, выдача дубликата или копии разрешения на право организации розничного рынка», утвержденный постановлением администрации города Пятигорска от 18.05.2022 № 1835, следующие изменения:

1.1. В п.п. 1.1 и Приложении 2 к Административному регламенту слова «Отдел торговли и защиты прав потребителей» заменить словами «Отдел торговли, рекламы и защиты прав потребителей» по тексту в соответствующих падежах.

1.2. В п.п. 2.2 слова «Отдел торговли и защиты прав потребителей» заменить словами «Отдел торговли».

2. Контроль за выполнением настоящего постановления возложить на первого заместителя главы администрации города Пятигорска Марченко С. А.

3. Настоящее постановление вступает в силу со дня его официального опубликования и распространяется на правоотношения, возникшие с 1 августа 2022 года.

Временно исполняющий полномочия Главы города Пятигорска С. А. МАРЧЕНКО

ПОСТАНОВЛЕНИЕ
администрации города Пятигорска Ставропольского края

17.11.2022 г. Пятигорск № 4377

О внесении изменений в Административный регламент предоставления муниципальной услуги ««Предоставление права на размещение нестационарных торговых объектов и нестационарных объектов по предоставлению услуг на земельных участках, в зданиях, строениях, сооружениях, находящихся в муниципальной собственности города-курорта Пятигорска», утвержденный постановлением администрации города Пятигорска от 29.01.2019 № 221

В соответствии с Федеральным законом от 6 октября 2003 года № 131-ФЗ «Об общих принципах организации местного самоуправления в Российской Федерации», Уставом муниципального образования города-курорта Пятигорска, решением Думы города Пятигорска от 26 июля 2022 г. № 44-15 ГД «О внесении изменений в структуру администрации города Пятигорска», -

ПОСТАНОВЛЯЮ:

1. Внести в Административный регламент предоставления муниципальной услуги «Предоставление права на размещение нестационарных торговых объектов и нестационарных объектов по предоставлению услуг на земельных участках, в зданиях, строениях, сооружениях, находящихся в муниципальной собственности города-курорта Пятигорска», утвержденный постановлением администрации города Пятигорска от 29.01.2019 № 221, следующие изменения:

1.1. В п.п. 2.15.1, 2.15.2 слова «отдел торговли, рекламы и защиты прав потребителей» заменить на слово «Отдел» по тексту в соответствующих падежах.

1.2. В Приложении 2 к Административному регламенту слова «отдел торговли, рекламы и защиты прав потребителей» заменить на слова «Отдел торговли, рекламы и защиты прав потребителей» по тексту в соответствующих падежах.

1.3. П.п. 1.3.2 изложить в следующей редакции:

«1.3.2. Справочные телефоны органа, предоставляющего муниципальную услугу

Телефон Отдела: 33-41-11».

2. Контроль за выполнением настоящего постановления возложить на первого заместителя главы администрации города Пятигорска Марченко С. А.

3. Настоящее постановление вступает в силу со дня его официального опубликования и распространяется на правоотношения, возникшие с 1 августа 2022 года.

Временно исполняющий полномочия Главы города Пятигорска С. А. МАРЧЕНКО

ПОСТАНОВЛЕНИЕ
администрации города Пятигорска Ставропольского края

17.11.2022 г. Пятигорск № 4378

О внесении изменений в приложение 1 к постановлению администрации города Пятигорска от 27.12.2021 № 4959

В соответствии с решением Думы города Пятигорска от 26 июля 2022 г. № 44-15 ГД «О внесении изменений в структуру администрации города Пятигорска», -

ПОСТАНОВЛЯЮ:

1. Внести следующие изменения в приложение 1 к постановлению администрации города Пятигорска от 27.12.2021 № 4959 «О создании специальной комиссии по оценке рисков, связанных с принятием муниципальных правовых актов администрации города Пятигорска, определяющих границы прилегающих территорий, на которых не допускается розничная продажа алкогольной продукции и розничная продажа алкогольной продукции при предоставлении услуг общественного питания»:

1.1. Название должности председателя комиссии «первый заместитель главы администрации города Пятигорска - начальник Управления архитектуры и градостроительства администрации города Пятигорска» заменить на «первый заместитель главы администрации города Пятигорска».

1.2. Заменить по всему тексту в соответствующем падеже название «Отдел торговли и защиты прав потребителей» на «Отдел торговли, рекламы и защиты прав потребителей».

2. Контроль за выполнением настоящего постановления возложить на первого заместителя главы администрации города Пятигорска Марченко С. А.

3. Настоящее постановление вступает в силу со дня его официального опубликования.

Временно исполняющий полномочия Главы города Пятигорска С. А. МАРЧЕНКО

КМВ ТЕЛЕКОМ
КМВтелеком
www.kmvtelecom.ru
✓ ИНТЕРНЕТ — Для частных домов и квартир от 50 Мбит/с за 450 руб. в месяц* Для бизнеса от 5 Мбит/с за 800 руб. в месяц* Статический IP-адрес (уникальный числовой идентификатор устройства в компьютерной сети) за 100 руб. в месяц*
✓ ТЕЛЕФОНИЯ — Городская безлимитная телефонная связь от 250 руб. в месяц*
✓ ТЕЛЕВИДЕНИЕ — От 90 телеканалов за 90 руб. в месяц*
*с полным перечнем тарифных планов можно ознакомиться на сайте или по телефонам
ПЯТИГОРСК 8(8793)40-40-40
ЕССЕНТУКИ 8(87934)4-30-00
ЖЕЛЕЗНОВОДСК 8(87932)6-08-98
КИСЛОВОДСК 8(87937)2-19-00
СТАВРОПОЛЬ 8(8652)53-00-00
Лицензия: Л030-00114-77/00077704 от 25.06.2020, Л030-00114-77/00087693 от 28.09.2016 ООО «КМВтелеком». ОГРН 1162651059988. Реклама

(Продолжение на 56-й стр.)

ПОСТАНОВЛЕНИЕ
администрации города Пятигорска Ставропольского края

17.11.2022 **г. Пятигорск** **№ 4375**

О назначении общественных обсуждений по предоставлению разрешения на условно разрешенный вид использования земельного участка, расположенного по адресу: Ставропольский край, город Пятигорск, ст. Константиновская, ул. Загородная (Акопян М. Г.)

В соответствии со статьями 5.1, 39 Градостроительного кодекса Российской Федерации, Федеральным законом от 06 октября 2003 года № 131-ФЗ «Об общих принципах организации местного самоуправления в Российской Федерации», Уставом муниципального образования города-курорта Пятигорска, Правилами землепользования и застройки муниципального образования города-курорта Пятигорска, утвержденными постановлением администрации города Пятигорска от 09.11.2021 № 4244, Порядком организации и проведения общественных обсуждений, публичных слушаний на территории муниципального образования города-курорта Пятигорска по проектам документов в области градостроительной деятельности, утвержденным решением Думы города Пятигорска от 29 ноября 2018 г. № 43-30 РД, рассмотрев обращение Акопян М. Г., -

ПОСТАНОВЛЯЮ:

1. Назначить проведение общественных обсуждений с 17 ноября 2022 года по 8 декабря 2022 года по предоставлению разрешения на условно разрешенный вид использования земельного участка с кадастровым номерам 26:29:090319:764 и видом разрешенного использования «Для ведения личного подсобного хозяйства и жилищного строительства», расположенного в соответствии с Правилами землепользования и застройки муниципального образования города-курорта Пятигорска в зоне «Ж-1» Для индивидуального жилищного строительства, по адресу: Ставропольский край, город Пятигорск, ст. Константиновская, ул. Загородная, принадлежащего на праве собственности Акопян Марине Гариевне, на условно разрешенный вид использования «Магазины» (код по классификатору 4.4).

2. Управлению архитектуры и градостроительства администрации города Пятигорска 17 ноября 2022 года опубликовать в газете «Пятигорская правда» и разместить на официальном сайте муниципального образования города-курорта Пятигорска оповещение о начале общественных обсуждений, проект (демонстрационные материалы) и информационные материалы к нему по вопросу, указанному в пункте 1 настоящего постановления.

3. Общественные обсуждения проводятся с участием граждан, постоянно проживающих в пределах территориальной зоны, в границах которой расположен земельный участок, в отношении которого подготовлен проект, правообладателей находящихся в границах этой территориальной зоны земельных участков и (или) расположенных на них объектов капитального строительства, граждан, постоянно проживающих в границах земельных участков, прилегающих к земельному участку, в отношении которого подготовлен проект, правообладателей таких земельных участков или расположенных на них объектов капитального строительства.

4. Контроль за выполнением настоящего постановления возложить на первого заместителя главы администрации города Пятигорска Марченко С. А.

5. Настоящее постановление вступает в силу со дня его официального опубликования.

Временно исполняющий полномочия
Главы города Пятигорска **С. А. МАРЧЕНКО**

Управление градостроительства администрации города Пятигорска – организатор общественных обсуждений

ОПОВЕЩЕНИЕ
о начале общественных обсуждений

Постановлением администрации города Пятигорска с 17 ноября 2022 года по 8 декабря 2022 года назначено проведение общественных обсуждений по предоставлению разрешения на условно разрешенный вид использования земельного участка с кадастровым номерам 26:29:090319:764 и видом разрешенного использования «Для ведения личного подсобного хозяйства и жилищного строительства», расположенного в соответствии с Правилами землепользования и застройки муниципального образования города-курорта Пятигорска в зоне «Ж-1» Для индивидуального жилищного строительства, по адресу: Ставропольский край, город Пятигорск, ст. Константиновская, ул. Загородная, принадлежащего на праве собственности Акопян Марине Гариевне, на условно разрешенный вид использования «Магазины» (код по классификатору 4.4).

Проект (демонстрационные материалы), подлежащий рассмотрению на общественных обсуждениях, и информационные материалы к нему будут опубликованы 17 ноября 2022 года в газете «Пятигорская правда» и размещены на официальном сайте муниципального образования города-курорта Пятигорска в информационно-телекоммуникационной сети «Интернет» по адресу: http://www.pyatigorsk.org.

Срок проведения экспозиции по вышеуказанному вопросу с 17 ноября 2022 года по 1 декабря 2022 года включительно в рабочие дни с 9-00 часов до 18-00 часов, в пятницу и предпраздничные дни с 9-00 часов до 17-00 часов. Консультирование посетителей экспозиции будет проводиться 23 ноября 2022 года с 9-00 часов до 12-00 часов по адресу: город Пятигорск, пл. Ленина, 2, рядом с кабинетом 208.

Участники общественных обсуждений могут вносить предложения и замечания в письменной форме по указанному вопросу с 17 ноября 2022 года по 1 декабря 2022 года включительно:

1) посредством официального сайта муниципального образования города-курорта Пятигорска в информационно-телекоммуникационной сети «Интернет»: http://www.pyatigorsk.org;

2) в адрес Организатора общественных обсуждений в рабочие дни с 9-00 часов до 18-00 часов, в пятницу и предпраздничные дни с 9-00 часов до 17-00 часов по адресу: город Пятигорск, пл. Ленина, 2 кабинет 605;

3) посредством записи в журнале учета посетителей экспозиции объекта, подлежащего рассмотрению на общественных обсуждениях по адресу: город Пятигорск, пл. Ленина, 2 кабинет 208.

Участники общественных обсуждений обязаны указывать следующие сведения: фамилию, имя, отчество (при наличии), дату рождения, адрес места жительства (регистрации), реквизиты документа, удостоверяющего личность – для физических лиц; наименование, основной государственный регистрационный номер, место нахождения и адрес – для юридических лиц и документы, устанавливающие или удостоверяющие их права на земельные участки, объекты капитального строительства, помещения, являющиеся частью указанных объектов капитального строительства.

Заместитель начальника Управления **Д. И. УКЛЕИН**

Информационный материал для общественных обсуждений по предоставлению разрешения на условно разрешенный вид использования земельного участка

Местонахождение земельного участка	**Ставропольский край, Пятигорск, станица Константиновская, улица Загородная**
Кадастровый номер земельного участка	**26:29:090319:764**
Площадь земельного участка	**247 м²**
Категория земель	**Земли населенных пунктов**
Вид разрешенного использования земельного участка	**Для ведения личного подсобного хозяйства и жилищного строительства**
Предполагаемый объект размещения	**Магазин**

Общественные обсуждения проводятся в соответствии с Порядком организации и проведения общественных обсуждений, публичных слушаний на территории муниципального образования города-курорта Пятигорска по проектам документов в области градостроительной деятельности, утвержденным решением Думы города Пятигорска от 29 ноября 2018 г. № 43-30 РД.

Данный земельный участок с кадастровым номером 26:29:090319:764, принадлежащий на праве собственности Акопян Марине Гариевне, в соответствии с Правилами землепользования и застройки муниципального образования города-курорта Пятигорска расположен в зоне «Ж-1» Для индивидуального жилищного строительства, в которой условно разрешенным видом использования земельного участка предусмотрен в том числе вид «Магазины» (код по классификатору 4.4).

На земельном участке расположено существующее нежилое здание с кадастровым номером: 26:33: 090319:329, используемое под магазин.

В целях приведения в соответствие вида разрешенного использования земельного участка объекту капитального строительства проводятся настоящие общественные обсуждения по предоставлению разрешения на условно разрешенный вид использования земельного участка с кадастровым номерам 26:29:090319:764 и видом разрешенного использования «Для ведения личного подсобного хозяйства и жилищного строительства», расположенного в соответствии с Правилами землепользования и застройки муниципального образования города-курорта Пятигорска в зоне «Ж-1» Для индивидуального жилищного строительства, по адресу: Ставропольский край, город Пятигорск, станица Константиновская, улица Загородная, на условно разрешенный вид использования «Магазины» (код по классификатору 4.4).

Информационный материал
для общественных обсуждений по предоставлению разрешения на условно разрешенный вид использования земельного участка и на отклонение от предельных параметров разрешенного строительства

Фрагмент ПЗЗ

Фасад с ул. Загородная

Ситуационная схема

Основные технико-экономические показатели

- *Площадь земельного участка-247+/-3.59 м.кв.*
- *Площадь застройки-199.9м.кв.*
- *Процент застройки на земельном участке- 81%*

Генеральный директор
ООО АППБ «Железноводское» С. Н. Малый

(Продолжение на 57-й стр.)

ПОСТАНОВЛЕНИЕ
администрации города Пятигорска Ставропольского края

17.11.2022 **г. Пятигорск** **№ 4374**

О назначении общественных обсуждений по предоставлению разрешения на условно разрешенный вид использования земельного участка, расположенного по адресу: Ставропольский край, городской округ город-курорт Пятигорск, пос. Свободы Пятигорск, ул. Малосадовая, 55 (Милюхин С. Ю.)

В соответствии со статьями 5.1, 39 Градостроительного кодекса Российской Федерации, Федеральным законом от 06 октября 2003 года № 131-ФЗ «Об общих принципах организации местного самоуправления в Российской Федерации», Уставом муниципального образования города-курорта Пятигорска, Правилами землепользования и застройки муниципального образования города-курорта Пятигорска, утвержденными постановлением администрации города Пятигорска от 09.11.2021 № 4244, Порядком организации и проведения общественных обсуждений, публичных слушаний на территории муниципального образования города-курорта Пятигорска по проектам документов в области градостроительной деятельности, утвержденным решением Думы города Пятигорска от 29 ноября 2018 г. № 43-30 РД, рассмотрев обращение Милюхин С. Ю., -

ПОСТАНОВЛЯЮ:

1. Назначить проведение общественных обсуждений с 17 ноября 2022 года по 8 декабря 2022 года по предоставлению разрешения на условно разрешенный вид использования земельного участка с кадастровым номерам 26:33:280103:329 и видом разрешенного использования «под индивидуальным жилым домом, под жилую застройку», расположенного в соответствии с Правилами землепользования и застройки муниципального образования города-курорта Пятигорска в зоне «Ж-1» Для индивидуального жилищного строительства, по адресу: Ставропольский край, городской округ город-курорт Пятигорск, пос. Свободы Пятигорск, ул. Малосадовая, 55, принадлежащего на праве собственности Милюхину Сергею Юрьевичу, на условно разрешенный вид использования «Магазины» (код по классификатору 4.4).

2. Управлению архитектуры и градостроительства администрации города Пятигорска 17 ноября 2022 года опубликовать в газете «Пятигорская правда» и разместить на официальном сайте муниципального образования города-курорта Пятигорска оповещение о начале общественных обсуждений, проект (демонстрационные материалы) и информационные материалы к нему по вопросу, указанному в пункте 1 настоящего постановления.

3. Общественные обсуждения проводятся с участием граждан, постоянно проживающих в пределах территориальной зоны, в границах которой расположен земельный участок, в отношении которого подготовлен проект, правообладателей находящихся в границах этой территориальной зоны земельных участков и (или) расположенных на них объектов капитального строительства, граждан, постоянно проживающих в границах земельных участков, прилегающих к земельному участку, в отношении которого подготовлен проект, правообладателей таких земельных участков или расположенных на них объектов капитального строительства.

4. Контроль за выполнением настоящего постановления возложить на первого заместителя главы администрации города Пятигорска Марченко С.А.

5. Настоящее постановление вступает в силу со дня его официального опубликования.

Временно исполняющий полномочия
Главы города Пятигорска **С. А. МАРЧЕНКО**

Управление градостроительства администрации города Пятигорска – организатор общественных обсуждений

О П О В Е Щ Е Н И Е
о начале общественных обсуждений

Постановлением администрации города Пятигорска с 17 ноября 2022 года по 8 декабря 2022 года назначено проведение общественных обсуждений по предоставлению разрешения на условно разрешенный вид использования земельного участка с кадастровым номерам 26:33:280103:329 и видом разрешенного использования «под индивидуальным жилым домом, под жилую застройку», расположенного в соответствии с Правилами землепользования и застройки муниципального образования города-курорта Пятигорска в зоне «Ж-1» Для индивидуального жилищного строительства, по адресу: Ставропольский край, городской округ город-курорт Пятигорск, пос. Свободы Пятигорск, ул. Малосадовая, 55, принадлежащего на праве собственности Милюхину Сергею Юрьевичу, на условно разрешенный вид использования «Магазины» (код по классификатору 4.4).

Проект (демонстрационные материалы), подлежащий рассмотрению на общественных обсуждениях, и информационные материалы к нему будут опубликованы 17 ноября 2022 года в газете «Пятигорская правда» и размещены на официальном сайте муниципального образования города-курорта Пятигорска в информационно-телекоммуникационной сети «Интернет» по адресу: http://www.pyatigorsk.org.

Срок проведения экспозиции по вышеуказанному вопросу с 17 ноября 2022 года по 1 декабря 2022 года включительно в рабочие дни с 9-00 часов до 18-00 часов, в пятницу и предпраздничные дни с 9-00 часов до 17-00 часов. Консультирование посетителей экспозиции будет проводиться 23 ноября 2022 года с 9-00 часов до 12-00 часов по адресу: город Пятигорск, пл. Ленина, 2, рядом с кабинетом 208.

Участники общественных обсуждений могут вносить предложения и замечания в письменной форме по указанному вопросу с 17 ноября 2022 года по 1 декабря 2022 года включительно:

1) посредством официального сайта муниципального образования города-курорта Пятигорска в информационно-телекоммуникационной сети «Интернет»: http://www.pyatigorsk.org;

2) в адрес Организатора общественных обсуждений в рабочие дни с 9-00 часов до 18-00 часов, в пятницу и предпраздничные дни с 9-00 часов до 17-00 часов по адресу: город Пятигорск, пл. Ленина, 2 кабинет 605;

3) посредством записи в журнале учета посетителей экспозиции объекта, подлежащего рассмотрению на общественных обсуждениях по адресу: город Пятигорск, пл. Ленина, 2 кабинет 208.

Участники общественных обсуждений обязаны указывать следующие сведения: фамилию, имя, отчество (при наличии), дату рождения, адрес места жительства (регистрации), реквизиты документа, удостоверяющего личность – для физических лиц; наименование, основной государственный регистрационный номер, место нахождения и адрес – для юридических лиц и документы, устанавливающие или удостоверяющие их права на земельные участки, объекты капитального строительства, помещения, являющиеся частью указанных объектов капитального строительства.

Заместитель начальника Управления **Д. И. Уклеин**

Информационный материал
для общественных обсуждений по предоставлению разрешения на условно разрешенный вид использования земельного участка

Местонахождение земельного участка	**Российская Федерация, Ставропольский край, городской округ город-курорт Пятигорск, поселок Свободы, ул. Малосадовая, земельный участок 55**
Кадастровый номер земельного участка	**26:33:280103:329**
Площадь земельного участка	**640 м²**
Категория земель	**Земли населенных пунктов**
Вид разрешенного использования земельного участка	**Под индивидуальным жилым домом, под жилую застройку**
Владелец (пользователь) земельного участка	**Милюхин Сергей Юрьевич**
Предполагаемый объект размещения	**Магазин**

Общественные обсуждения проводятся в соответствии с Порядком организации и проведения общественных обсуждений, публичных слушаний на территории муниципального образования города-курорта Пятигорска по проектам документов в области градостроительной деятельности, утвержденным решением Думы города Пятигорска от 29 ноября 2018 г. № 43-30РД.

Данный земельный участок в соответствии с Правилами землепользования и застройки муниципального образования города-курорта Пятигорска расположен в зоне «Ж1» «Для индивидуального жилищного строительства», в которой условно разрешенным видом использования земельного участка предусмотрен в том числе вид «Магазины» (код по классификатору 4.4).

На земельном участке расположено жилой дом, принадлежащий на праве собственности Милюхину Сергею Юрьевичу, который предполагается использовать в качестве магазина.

В целях приведения в соответствие вида разрешенного использования земельного участка объекту капитального строительства проводятся настоящие общественные обсуждения по предоставлению разрешения на условно разрешенный вид использования земельного участка с кадастровым номером 26:33:280103:329 и видом разрешенного использования «под индивидуальным жилым домом, под жилую застройку», расположенного по адресу: Ставропольский край, городской округ город-курорт Пятигорск, поселок Свободы, ул. Малосадовая, 55, на условно разрешенный вид использования «Магазины» (код по классификатору 4.4) м.

Информационный материал
для общественных обсуждений по предоставлению разрешения на условно разрешенный вид использования земельного участка

Фрагмент ПЗЗ

Фасад с улицы Малосадовой

Ситуационная схема

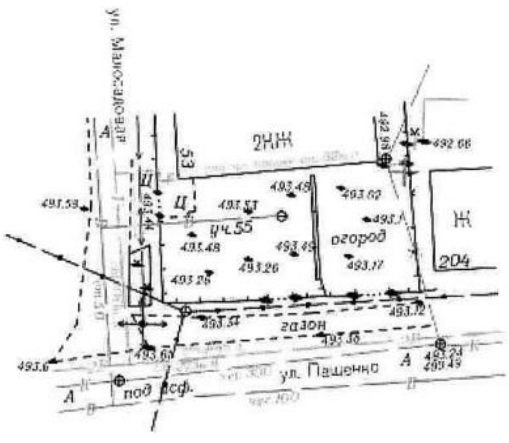

Основные технико-экономические показатели

- *Площадь земельного участка-640+/-9 м.кв.*
- *Площадь застройки-358,2 м.кв.*
- *Процент застройки на земельном участке- 56%*

Генеральный директор
ООО АППБ «Железноводское» С.Н. Малый

(Продолжение на 58-й стр.)

ПОСТАНОВЛЕНИЕ
администрации города Пятигорска Ставропольского края

14.11.2022 г. Пятигорск № 4307

Об утверждении Административного регламента предоставления муниципальной услуги «Направление уведомления о соответствии (несоответствии) указанных в уведомлении о планируемых строительстве или реконструкции объекта индивидуального жилищного строительства или садового дома параметров объекта индивидуального жилищного строительства или садового дома установленным параметрам и допустимости (и (или) недопус-тимости) размещения объекта индивидуального жилищного строительства или садового дома на земельном участке»

В соответствии с Федеральным законом от 27 июля 2010 года № 210-ФЗ «Об организации предоставления государственных и муниципальных услуг», постановлением администрации города Пятигорска от 08.02.2012 № 403 «О порядке разработки и утверждения административных регламентов предос-тавления муниципальных услуг» и Уставом муниципального образования города-курорта Пятигорска, -

ПОСТАНОВЛЯЮ:

1. Утвердить прилагаемый Административный регламент предостав-ления муниципальной услуги «Направление уведомления о соответствии (несоответствии) указанных в уведомлении о планируемых строительстве или реконструкции объекта индивидуального жилищного строительства или садового дома параметров объекта индивидуального жилищного строи-тельства или садового дома установленным параметрам и допустимости (и (или) недопустимости) размещения объекта индивидуального жилищного строительства или садового дома на земельном участке».

2. Признать утратившими силу:

2.1. Постановление администрации города Пятигорска от 13.11.2019 № 5266 «Об утверждении Административного регламента предоставления муниципальной услуги «Направление уведомлений о соответствии (несоот-ветствии) указанных в уведомлении о планируемых строительстве или реконструкции объекта индивидуального жилищного строительства или садового дома параметров объекта индивидуального жилищного строительства или садового дома установленным параметрам и допустимости (и (или) недопустимости размещения объекта индивидуального жилищного строи-тельства или садового дома на земельном участке».

2.2. Постановление администрации города Пятигорска от 13.01.2022 № 20 «О внесении изменений в Административный регламент предос-тавления муниципальной услуги «Направление уведомлений о соответствии (несоответствии) указанных в уведомлении о планируемых строительстве или реконструкции объекта индивидуального жилищного строительства или садового дома параметров объекта индивидуального жилищного строитель-ства или садового дома установленным параметрам и допустимости и (или) недопустимости размещения объекта индивидуального жилищного строи-тельства или садового дома на земельном участке», утвержденный поста-новлением администрации города Пятигорска от 13.11.2019 № 5266.

3. Контроль за выполнением настоящего постановления возложить на первого заместителя главы администрации города Пятигорска Марченко С. А.

4. Настоящее постановление вступает в силу со дня его официального опубликования.

Глава города Пятигорска Д. Ю. ВОРОШИЛОВ

УТВЕРЖДЕН
постановлением администрации
города Пятигорска от 14.11.2022 г. № 4307

АДМИНИСТРАТИВНЫЙ РЕГЛАМЕНТ
предоставления муниципальной услуги

«Направление уведомления о соответствии (несоответствии) указанных в уведомлении о планируемых строительстве или реконструкции объекта индивидуального жилищного строительства или садового дома параметров об-ъекта индивидуального жилищного строительства или садового дома уста-новленным параметрам и допустимости (и (или) недопустимости) разме-щения объекта индивидуального жилищного строительства или садового до-ма на земельном участке»

1. Общие положения

1.1. Предмет регулирования административного регламента

1.1.1. Административный регламент предоставления муниципальной услуги «Направление уведомления о соответствии (несоответствии) указан-ных в уведомлении о планируемых строительстве или реконструкции объек-та индивидуального жилищного строительства или садового дома парамет-ров объекта индивидуального жилищного строительства или садового дома установленным параметрам и допустимости (и (или) недопустимости) разме-щения объекта индивидуального жилищного строительства или садового дома на земельном участке» (далее – Регламент) разработан в целях повы-шения качества и доступности предоставления муниципальной услуги, созда-ния комфортных условий для потребителей при предоставлении муниципаль-ной услуги, а также определяет порядок взаимодействия с муниципальным бюджетным учреждением муниципального образования города-курорта Пя-тигорска «Многофункциональный центр предоставления государственных и муниципальных услуг города Пятигорска» и его территориальными обособ-ленными структурными подразделениями (далее – МФЦ, ТОСП МФЦ) при предоставлении муниципальной услуги.

1.2. Круг заявителей

1.2.1. Заявителями являются физические или юридические лица, индивидуальные предприниматели, являющиеся застройщиками объекта инди-видуального жилищного строительства или садового дома на территории города-курорта Пятигорска.

1.2.2. Заявитель вправе обратиться за получением муниципальной ус-луги через представителя. Полномочия представителя, выступающего от имени заявителя, подтверждаются доверенностью, оформленной в соответ-ствии с требованиями законодательства Российской Федерации.

1.3. Требования к порядку информирования о предоставлении муни-ципальной услуги

1.3.1. Информация о местонахождении, графике работы и справочных телефонах органа, предоставляющего муниципальную услугу.

Адрес администрации города Пятигорска: 357500, Ставропольский край, г. Пятигорск, пл. Ленина, д. 2;

Управление архитектуры и градостроительства администрации города Пятигорска (далее – Управление): 357500, Ставропольский край, г. Пяти-горск, пл. Ленина, д. 2, каб. 2;

отдел индивидуального жилищного строительства Управления: 357500, Ставропольский край, г. Пятигорск, пл. Ленина, 2, каб. 2, (цокольный этаж).

Сведения о графике (режиме) работы отдела индивидуального жилищ-ного строительства Управления (далее – ОИЖС) сообщаются по телефонам для справок (консультаций).

Режим работы Управления:
понедельник – четверг – с 9:00 до 18:00;
пятница – с 9:00 до 17:00;
перерыв – с 13:00 до 13:48;
предпраздничные дни с 9:00 до 17:00;
суббота, воскресенье – выходные дни.

Приемные дни ОИЖС:
вторник, четверг – с 14:00 до 17:00.

Адрес МФЦ: 357500, Ставропольский край, г. Пятигорск, ул. Коллек-тивная, 3.

Сведения о графике (режиме) работы МФЦ сообщаются по телефонам для справок (консультаций).

Режим работы МФЦ:
понедельник – с 8:00 до 18:00;
вторник – с 8:00 до 18:00;
среда – с 8:00 до 20:00;
четверг – с 8:00 до 18:00;
пятница – с 8:00 до 18:00;
суббота – с 9:00 до 13:00
выходной – воскресенье.

Режим работы и адреса ТОСП МФЦ г. Пятигорска указаны в приложении 1 к настоящему Регламенту.

1.3.2. Телефоны для справок:
приемная начальника Управления:
тел/факс 8 (8793) 33-77-79;
ОИЖС:
тел. 8 (8793) 36-30-13.
8(8793) 97-50-56 – консультационный центр МФЦ;
8(8793) 97-51-52 – консультационный центр МФЦ;
8(8793) 98-93-51 – отдел по работе с заявителями МФЦ.

1.3.3. Адреса официальных сайтов органа, предоставляющего муници-пальную услугу и МФЦ в информационно-телекоммуникационной сети «Ин-тернет», содержащих информацию о предоставлении услуги, адреса их элек-тронной почты

Адрес официального сайта муниципального образования города-курор-та Пятигорска в информационно-телекоммуникационной сети «Интернет»: http://www.pyatigorsk.org.

Официальный сайт МФЦ в информационно-телекоммуникационной сети «Интернет»: http://www.pyatigorsk.umfc26.ru.

Электронная почта: mfc-5gorsk@mail.ru.

1.3.4. На стендах, расположенных рядом с кабинетами Управления, размещается информация о графике (режиме) работы Управления, ОИЖС Управления, текст Регламента, Блок-схема предоставления муниципальной услуги, Бланки уведомлений и перечень необходимых документов для нап-равления уведомлений о соответствии (несоответствии) указанных в уведом-лении о планируемых строительстве или реконструкции объекта индиви-дуального жилищного строительства или садового дома параметров объекта индивидуального жилищного строительства или садового дома установ-ленным параметрам и допустимости (и (или) недопустимости) размещения объекта индивидуального жилищного строительства или садового дома на земельном участке.

1.3.5. Информация о местонахождении, графике работы и справочных телефонах структурных подразделений администрации города Пятигорска, ответственных за предоставление муниципальной услуги, а также о порядке ее предоставления и перечня документов, необходимых для её получения, размещаются:

1) на официальном сайте муниципального образования города-курорта Пятигорска в информационно-телекоммуникационной сети «Интернет»: hhttp://www.pyatigorsk.org;

2) на информационных стендах в местах предоставления муниципаль-ной услуги;

3) в порядке консультации письменного (по почте, по электронной почте) или устного (лично, по телефону) обращения;

4) с использованием единого портала государственных и муниципаль-ных услуг или региональных порталов государственных и муниципальных услуг;

5) с использованием государственных информационных систем обеспе-чения градостроительной деятельности с функциями автоматизированной информационно-аналитической поддержки осуществления полномочий в области градостроительной деятельности;

6) на информационных стендах в МФЦ.

1.3.6. Блок-схема предоставления муниципальной услуги приводится в приложении 6 к настоящему Регламенту.

2. Стандарт предоставления муниципальной услуги

2.1. Наименование муниципальной услуги

2.1.1. Муниципальная услуга носит наименование «Направление уве-домления о соответствии (несоответствии) указанных в уведомлении о пла-нируемых строительстве или реконструкции объекта индивидуального жи-лищного строительства или садового дома параметров объекта индиви-дуального жилищного строительства или садового дома установленным параметрам и допустимости (и (или) недопустимости) размещения объекта индивидуального жилищного строительства или садового дома на земельном участке».

Для получения указанной муниципальной услуги застройщик объекта индивидуального жилищного строительства или садового дома направляет в администрацию города Пятигорска:

уведомление о планируемых строительстве или реконструкции объ-екта индивидуального жилищного строительства или садового дома;

уведомление об изменении параметров планируемого строительства или реконструкции объекта индивидуального жилищного строительства или садового дома.

2.2. Наименование органа, предоставляющего муниципальную услугу

2.2.1. Муниципальная услуга предоставляется администрацией города Пятигорска.

2.2.2. Прием документов и выполнение иных административных дейст-вий осуществляют специалисты ОИЖС.

2.2.3. В соответствии с Федеральным законом от 27 июля 2010 года № 210-ФЗ «Об организации предоставления государственных и муници-пальных услуг» запрещается требовать от заявителя осуществления дейст-вий, в том числе согласований, необходимых для получения муниципальной услуги и связанных с обращением в иные органы и организации, участ-вующие в предоставлении муниципальной услуги, за исключением полу-чения услуг, включенных в Перечень услуг, которые являются необходи-мыми и обязательными для предоставления органами местного самоуправ-ления муниципальных услуг и предоставляются организациями, участвую-щими в предоставлении муниципальных услуг, утвержденный Решением Думы города Пятигорска от 22 февраля 2012 г. № 7-14 РД.

2.3. Описание результата предоставления муниципальной услуги

2.3.1. Результатом предоставления муниципальной услуги являются:

постановление администрации города Пятигорска о направлении уве-домления о соответствии указанных в уведомлении о планируемых строи-тельстве или реконструкции объекта индивидуального жилищного строи-тельства или садового дома параметров объекта индивидуального жилищ-ного строительства или садового дома установленным параметрам и допус-тимости размещения объекта индивидуального жилищного строительства или садового дома на земельном участке (далее – уведомление о соответст-вии)

либо постановление администрации города Пятигорска о направлении уведомления о несоответствии указанных в уведомлении о планируемых строительстве или реконструкции объекта индивидуального жилищного строительства или садового дома параметров объекта индивидуального жилищного строительства или садового дома установленным параметрам и недопустимости размещения объекта индивидуального жилищного строи-тельства или садового дома на земельном участке (далее – уведомление о не-соответствии)

и соответствующие уведомления о соответствии или несоответствии по формам, установленным действующим законодательством.

2.4. Срок предоставления муниципальной услуги

2.4.1. Предоставление муниципальной услуги осуществляется в тече-ние 7 рабочих дней со дня регистрации уведомления о планируемом строительстве или уведомления о внесении изменений в Управлении.

2.4.2. Возвращение без рассмотрения документов, представленных для получения муниципальной услуги, осуществляется в течение 3 рабочих дней со дня их регистрации.

2.5. Перечень нормативных правовых актов Российской Федерации, Ставропольского края, муниципальных нормативных правовых актов города-курорта Пятигорска, регулирующих предоставление муниципальной услуги, с указанием их реквизитов и источников официального опубликования

2.5.1. Предоставление муниципальной услуги осуществляется в соот-ветствии с:

1) Конституцией Российской Федерации («Российская газета», № 237, 25.12.1993);

2) Градостроительным кодексом Российской Федерации («Собрание законодательства РФ» от 03.01.2005 г. № 1(часть 1), ст. 16);

3) Федеральным законом от 29 декабря 2004 года № 191-ФЗ «О вве-дении в действие Градостроительного кодекса Российской Федерации» (Соб-рание законодательства Российской Федерации, 03.01.2005 г. № 1 (часть 1), ст. 17);

4) Земельным кодексом Российской Федерации (Собрание законода-тельства Российской Федерации, 29.10.2001, № 44, ст. 4147);

5) Жилищным кодексом Российской Федерации («Российская газета» – Федеральный выпуск № 3670, 12.01.2005);

6) Федеральным законом от 27 июля 2010 года № 210-ФЗ «Об орга-низации предоставления государственных и муниципальных услуг» (Собра-ние законодательства Российской Федерации, 02.08.2010 г. № 31, ст.4179);

7) Федеральным законом от 6 октября 2003 года № 131-ФЗ «Об общих принципах организации местного самоуправления в Российской Федерации» (Собрание законодательства Российской Федерации, 06.10.2003 г. № 40 ст. 3822);

8) Федеральным законом от 2 мая 2006 года № 59-ФЗ «О порядке рас-смотрения обращений граждан Российской Федерации» (Собрание законода-тельства Российской Федерации, 08.05.2006 г. № 19, ст. 2060);

9) Федеральным законом от 17 ноября 1995 года № 169-ФЗ «Об архи-тектурной деятельности в Российской Федерации» (Собрание законода-тельства Российской Федерации, 20.11.1995. № 47, ст.4473);

10) Федеральным законом от 24 ноября 1995 года № 181-ФЗ «О соци-альной защите инвалидов в Российской Федерации» (Собрание законнода-тельства Российской Федерации, 27.11.1995, № 48, ст. 4563);

11) Федеральным законом от 27 июля 2006 года № 152-ФЗ «О персо-нальных данных» (Собрание законодательства Российской Федерации, 31.07.2006, № 3111);

12) Федеральным законом от 6 апреля 2011 года № 63-ФЗ «Об элек-тронной подписи» (Собрание законодательства Российской Федерации, 2011, № 15, статья 2036; № 27, статья 3880);

13) постановлением Правительства Российской Федерации от 16 ав-густа 2012 года № 840 «О порядке подачи и рассмотрения жалоб на решения и действия (бездействие) федеральных органов исполнительной власти и их должностных лиц, федеральных государственных служащих, должностных лиц государственных внебюджетных фондов Российской Федерации, госу-дарственных корпораций, наделенных в соответствии с федеральными зако-нами полномочиями по предоставлению государственных услуг в установленной сфере деятельности, и их должностных лиц, организаций, предусмотренных частью 1.1 статьи 16 Федерального закона «Об организации предоставления государственных и муниципальных услуг», и их работников, а также многофункциональных центров предоставления государственных и муниципальных услуг и их работников» («Российская газета», № 192, 22.08.2012);

14) Приказом Министерства строительства и жилищно-коммунального хозяйства Российской Федерации от 19 сентября 2018 г. № 591/пр «Об ут-верждении форм уведомлений, необходимых для строительства или реконст-рукции объекта индивидуального жилищного строительства или садового дома» (Официальный Интернет портал правовой информации http://www.pravo.gov.ru, 28.09.2018 г.);

15) Уставом муниципального образования города-курорта Пятигорска («Пятигорская правда» от 13.03.2008 г. № 26);

16) постановлением администрации г. Пятигорска от 09.11.2021 №4244 «Об утверждении Правил землепользования и застройки муниципального образования города-курорта Пятигорска» («Пятигорская правда», №149-152, 11.11.2021);

17) приказом Министерства связи и массовых коммуникаций Российс-кой Федерации от 13 апреля 2012 г. № 107 «Об утверждении Положения о федеральной государственной информационной системе «Единая система идентификации и аутентификации в инфраструктуре, обеспечивающей ин-формационно-технологическое взаимодействие информационных систем, ис-пользуемых для предоставления государственных и муниципальных услуг в электронной форме» («Российская газета», № 112, 18.05.2012);

18) Решением Думы города Пятигорска от 22 февраля 2012 г. № 7-14 РД «Об утверждении Порядка определения размера платы за оказание услуг, которые являются необходимыми и обязательными для предоставления ор-ганами местного самоуправления города-курорта Пятигорска муниципальных услуг и предоставляются организациями, участвующими в предоставлении муниципальных услуг, и Перечня услуг, которые являются необ-ходимыми и обязательными для предоставления органами местного самоуправления города-курорта Пятигорска муниципальных услуг и предоставляются организациями, участвующими в предоставлении муниципаль-ных ус-луг» (Пятигорская правда от 25.02.2012 № 20 (7570);

19) постановлением администрации города Пятигорска от 08.02.2012 № 403 «О порядке разработки и утверждения административных регламентов предоставления муниципальных услуг» (не опубликовано);

20) Генеральным планом муниципального образования города-курорта Пятигорска, утвержденным решением Думы города Пятигорска от 28 июля 2009 года № 68–45 ГД («Пятигорская правда», № 82, 01.08.2009);

иными нормативными правовыми актами Российской Федерации, Ставропольского края, города-курорта Пятигорска, регламентирующими пра-воотношения в указанной сфере.

2.6. Исчерпывающий перечень документов, необходимых в соответ-ствии нормативными правовыми актами Российской Федерации, Ставрополь-ского края, муниципальными нормативными правовыми актами города-курорта Пятигорска для предоставления муниципальной услуги с разделением на документы и информацию, которые заявитель должен представить самостоятельно, и документы, которые заявитель вправе представить по собственной инициативе, так как они подлежат представлению в рамках межведомственного информационного взаимодействия

2.6.1. В целях получения муниципальной услуги заявитель представ-ляет следующие документы:

1) уведомление о планируемых строительстве или реконструкции объ-екта индивидуального жилищного строительства или садового дома либо уведомление об изменении параметров планируемого строительства или реконструкции объекта индивидуального жилищного строительства или садового дома;

1) правоустанавливающие документы на земельный участок в случае, если права на него не зарегистрированы в Едином государственном реестре недвижимости;

2) документ удостоверяющий личность;

3) документ, подтверждающий полномочия представителя застройщи-ка, в случае обращения представителя заявителя;

4) заверенный перевод на русский язык документов о государственной регистрации юридического лица в соответствии с законодательством иност-ранного государства в случае, если застройщиком является иностранное юри-дическое лицо.

Копии документов принимаются при условии их заверения в соответ-ствии с законодательством либо при отсутствии такого заверения – с предъ-явлением подлинников.

При представлении документов через Единый портал государственных и муниципальных услуг документы представляются в форме электронных документов, подписанных электронной подписью, вид которой предусмотрен законодательством Российской Федерации.

2.6.2. Предоставление документов с целью получения уведомления о соответствии или уведомления о несоответствии осуществляются:

1) непосредственно в Управлении;

2) через МФЦ;

3) с использованием единого портала государственных и муниципаль-ных услуг или региональных порталов государственных и муниципальных услуг;

4) посредством почтового отправления с уведомлением о вручении;

5) с использованием государственных информационных систем обеспе-чения градостроительной деятельности.

Форму уведомления о планируемом строительстве или уведомления о внесении изменений можно получить непосредственно в Управлении, а также на официальном сайте муниципального образования города-курорта Пятигорска в информационно-телекоммуникационной сети «Интернет», в МФЦ, в том числе с использованием федеральной государственной информа-ционной системы «Единый портал государственных и муниципальных ус-луг».

2.6.3. В уведомлении о планируемом строительстве заявитель указыва-ет следующие сведения:

фамилию, имя, отчество (при наличии), место жительства застройщика, реквизиты документа, удостоверяющего личность (для физического лица);

(Продолжение на 59-й стр.)

наименование и место нахождения застройщика (для юридического лица), а также государственный регистрационный номер записи о государст-венной регистрации юридического лица в едином государственном реестре юридических лиц и идентификационный номер налогоплательщика, за иск-лючением случая, если заявителем является иностранное юридическое лицо;

кадастровый номер земельного участка (при его наличии), адрес или описание местоположения земельного участка;

сведения о праве застройщика на земельный участок, а также сведения о наличии прав иных лиц на земельный участок (при наличии таких лиц);

сведения о виде разрешенного использования земельного участка и объекта капитального строительства (объекта индивидуального жилищного строительства или садового дома);

сведения о планируемых параметрах объекта индивидуального жилищ-ного строительства или садового дома, в целях строительства или реконст-рукции которых подано уведомление о планируемом строительстве, в том числе об отступах от границ земельного участка;

сведения о том, что объект индивидуального жилищного строительства или садовый дом не предназначен для раздела на самостоятельные объекты недвижимости;

почтовый адрес и (или) адрес электронной почты для связи с застрой-щиком;

способ направления застройщику результата предоставления муници-пальной услуги.

2.6.4. В рамках межведомственного информационного взаимодействия запрашиваются следующие документы:

1) правоустанавливающие документы на земельный участок (выписка из Единого государственного реестра недвижимости о правах на земельный участок или уведомление об отсутствии запрашиваемых сведений – в фили-але Федерального государственного бюджетного учреждения «Федеральная кадастровая палата Федеральной службы государственной регистрации, кадастра и картографии по Ставропольскому краю» (далее — ФГБУ «ФКП по СК») или договор аренды земельного участка, при аренде земельного участка сроком менее чем на один год – в Муниципальном учреждении «Управление имущественных отношений администрации города Пятигорска»;

2) выписку из Единого государственного реестра недвижимости об объекте капитального строительства (здании, объекте незавершенного строи-тельства в случае его реконструкции) в ФГБУ «ФКП по СК»;

3) документ, подтверждающий государственную регистрацию юриди-ческого лица (для юридического лица) или индивидуального предприни-мателя в Федеральной налоговой службе Российской Федерации в случае их обращения.

2.6.5. Запрещается требовать от заявителя:

1) представления документов и информации или осуществления дейст-вий, предоставление или осуществление которых не предусмотрено норма-тивными правовыми актами Российской Федерации, Ставропольского края, муниципальными нормативными правовыми актами города-курорта Пяти-горска, регулирующими отношения, возникающие в связи с предоставлением муниципальной услуги;

2) представления документов и информации, в том числе подтверж-дающих внесение заявителем платы за предоставление государственных и муниципальных услуг, которые в соответствии с нормативными правовыми актами Российской Федерации, нормативными правовыми актами субъектов Российской Федерации, муниципальными правовыми актами находятся в распоряжении государственных органов, органов местного самоуправления, организаций, участвующих в предоставлении муниципальной услуги, за ис-ключением документов, указанных в части 6 статьи 7 Федерального закона от 27 июля 2010 года № 210-ФЗ «Об организации предоставления государст-венных и муниципальных услуг»;

3) осуществления действий, в том числе согласований, необходимых для получения государственных и муниципальных услуг и связанных с обра-щением в иные государственные органы, органы местного самоуправления, организации, за исключением получения услуг и получения документов и информации, предоставляемых в результате предоставления таких услуг, включенных в перечни, указанные в части 1 статьи 9 Федерального закона от 27 июля 2010 года № 210-ФЗ «Об организации предоставления государст-венных и муниципальных услуг» (далее – Федеральный закон № 210-ФЗ);

4) представления документов и информации, отсутствие и (или) недос-товерность которых не указывалась при первоначальном отказе в приеме до-кументов, необходимых для предоставления государственной или муници-пальной услуги, либо в предоставлении государственной или муниципальной услуги, за исключением следующих случаев:

а) изменение требований нормативных правовых актов, касающихся предоставления государственной или муниципальной услуги, после перво-начальной подачи заявления о предоставлении государственной или муни-ципальной услуги;

б) наличие ошибок в заявлении о предоставлении государственной или муниципальной услуги и документах, поданных заявителем после первона-чального отказа в приеме документов, необходимых для предоставления го-сударственной или муниципальной услуги, либо в предоставлении госу-дарственной или муниципальной услуги и не включенных в предостав-ленный ранее комплект документов;

в) истечение срока действия документов или изменение информации после первоначального отказа в приеме документов, необходимых для пре-доставления государственной или муниципальной услуги, либо в предос-тавлении государственной или муниципальной услуги;

г) выявление документального подтверждения факта (признаков) оши-бочного или противоправного действия (бездействия) должностного лица органа, предоставляющего государственную услугу или органа, предостав-ляющего муниципальную услугу, государственного или муниципального служащего, сотрудника МФЦ, при первоначальном отказе в приеме доку-ментов, необходимых для предоставления государственной или муници-пальной услуги, либо в предоставлении государственной или муниципальной услуги, о чем в письменном виде за подписью руководителя органа, предос-тавляющего государственную услугу, или органа, предоставляющего муни-ципальную услугу, руководителя МФЦ при первоначальном отказе в приеме документов, необходимых для предоставления государственной или муни-ципальной услуги, уведомляется заявитель, а также приносятся извинения за доставленные неудобства;

5) представления на бумажном носителе документов и информации, электронные образы которых ранее были заверены в соответствии с пунктом 7.2 части 1 статьи 16 Федерального закона № 210-ФЗ, за исключением случаев, если нанесение отметок на такие документы либо их изъятие является необходимым условием предоставления государственной или муниципаль-ной услуги, и иных случаев, установленных федеральными законами.

2.7. Исчерпывающий перечень оснований для отказа в приеме доку-ментов, необходимых для предоставления муниципальной услуги

2.7.1. Оснований для отказа в приеме документов действующим зако-нодательством не предусмотрено.

2.7.2. Основаниями для возвращения представленных документов без рассмотрения с указанием причин возврата в соответствии с частью 6 статьи 51.1 Градостроительного кодекса Российской Федерации являются:

отсутствие в уведомлении о планируемом строительстве сведений, указанных в пункте 2.6.3 Регламента, или документов, предусмотренных подпунктами 3 и 4 пункта 2.6.1 Регламента.

2.7.3. Основаниями для возвращения без рассмотрения уведомления о планируемом строительстве или уведомления о внесении изменений и прила-гаемых к нему документов, представленных в электронном виде, являются:

отсутствие подтверждения действительности электронной подписи, включающей проверку статуса (действительности) сертификата открытого ключа;

несоответствие комплекта документов, перечисленных в приложении к уведомлению, фактически представленным (направленным).

2.7.4. Возвращение без рассмотрения уведомления о планируемом строительстве или уведомления о внесении изменений и прилагаемых к ним документов, представленных в электронном виде, в иных случаях не допускается. Заявитель вправе повторно представить документы, необходимые для предоставления муниципальной услуги, после устранения причин, послуживших основанием для возвращения без рассмотрения уведомления о планируемом строительстве или уведомления о внесении изменений и прилагаемых к нему документов.

2.8. Исчерпывающий перечень оснований для приостановления или отказа в предоставлении муниципальной услуги

2.8.1. Оснований для приостановления или отказа в предоставлении муниципальной услуги действующим законодательством не предусмотрено.

2.8.2. Основаниями для направления уведомления о несоответствии указанных в уведомлении о планируемом строительстве параметров объекта индивидуального жилищного строительства или садового дома установлен-ным параметрам и (или) недопустимости размещения объекта индивидуаль-ного жилищного строительства или садового дома на земельном участке в соответствии с частью 10 статьи 51.1 Градостроительного кодекса Российс-кой Федерации являются следующие обстоятельства:

1) указанные в уведомлении о планируемом строительстве параметры объекта индивидуального жилищного строительства или садового дома не соответствуют предельным параметрам разрешенного строительства, рекон-струкции объектов капитального строительства, установленным правилами землепользования и застройки, документацией по планировке территории, или обязательным требованиям к параметрам объектов капитального строи-тельства, установленным настоящим Кодексом, другими федеральными зако-нами и действующим на дату поступления уведомления о планируемом строительстве;

2) размещение указанных в уведомлении о планируемом строительстве объекта индивидуального жилищного строительства или садового дома не допускается в соответствии с видами разрешенного использования земель-ного участка и (или) ограничениями, установленными в соответствии с зе-мельным и иным законодательством Российской Федерации и действую-щими на дату поступления уведомления о планируемом строительстве;

3) уведомление о планируемом строительстве или уведомление об из-менении параметров планируемого строительства подано или направлено лицом, не являющимся застройщиком в связи с отсутствием у него прав на земельный участок.

2.9. Размер платы, взимаемой с заявителя при предоставлении муници-пальной услуги, и способы ее взимания в случаях, предусмотренных феде-ральными законами, принимаемыми в соответствии с ними иными норматив-ными правовыми актами Российской Федерации, нормативными правовыми актами Ставропольского края, муниципальными правовыми актами города-курорта Пятигорска

2.9.1. Муниципальная услуга предоставляется без взимания платы.

2.10. Максимальный срок ожидания в очереди при подаче запроса о предоставлении муниципальной услуги и при получении результата предос-тавления муниципальной услуги

2.10.1. Максимальный срок ожидания в очереди при подаче уведом-ления о планируемом строительстве или уведомления о внесении изменений и прилагаемых к нему документов и при получении результата предостав-ления муниципальной услуги составляет 15 минут.

2.10.2. Максимальный срок ожидания в очереди при подаче уведом-ления о планируемом строительстве или уведомления о внесении изменений и прилагаемых к нему документов и при получении результата предостав-ления муниципальной услуги в МФЦ составляет 15 минут.

2.11. Срок регистрации уведомления о планируемом строительстве или уведомления о внесении изменений и прилагаемых к ним документов

2.11.1. Уведомление о планируемом строительстве или уведомление о внесении изменений и прилагаемых к нему документов подлежит обяза-тельной регистрации в течение 1 рабочего дня после поступления в Управ-ление.

2.11.2. Уведомление о планируемом строительстве или уведомления о внесении изменений и прилагаемых к нему документов регистрируется дол-жностным лицом Управления, ответственным за регистрацию документов.

2.11.3. Уведомление о планируемом строительстве или уведомление о внесении изменений и прилагаемые к ним документы, указанные в пункте 2.6.1 настоящего Регламента, предоставленные заявителем (его представи-телем) в МФЦ, регистрируется в день его получения посредством внесения данных в информационные системы. Срок регистрации заявления предостав-ления услуги в МФЦ не превышает 15 минут.

2.12. Требования к помещениям, в которых предоставляются муници-пальные услуги, к залу ожидания, местам для заполнения запросов о предо-ставлении муниципальной услуги, информационным стендам с образцами их заполнения и перечнем документов, необходимых для предоставления каждой муниципальной услуги, в том числе к обеспечению доступности для инвалидов указанных объектов в соответствии с законодательством Россий-ской Федерации о социальной защите инвалидов

2.12.1. На стендах, расположенных рядом с кабинетами приемной Уп-равления, ОИЖС, размещается информация о графике (режиме) работы Уп-равления, образцы заявлений, настоящий Регламент.

2.12.2. Прием лиц проводится в кабинетах, оборудованных столами и стульями (кресельными секциями, скамьями). Количество мест ожидания определяется исходя из фактической нагрузки и возможностей для их размещения в здании. Места ожидания также оборудуются столами (стой-ками) для возможности оформления документов, канцелярскими принад-лежностями (бумага, ручки, карандаши).

2.12.3. Рабочее место специалистов, ответственных за предоставление муниципальной услуги, должно быть оборудовано организационной техни-кой, персональным компьютером с доступом к информационно-справочным системам, информационно-телекоммуникационной сети «Интернет».

2.12.4. Специалисты, ответственные за предоставление муниципальной услуги, обязаны сообщать гражданам при обращении фамилию, имя, отчес-тво и занимаемую должность.

2.12.5. Места информирования и ожидания должны соответствовать установленным санитарным требованиям для заявителей и оптимальным условиям работы специалистов.

2.12.6. Здание (помещение), в котором располагается МФЦ, оборуду-ется информационной табличкой (вывеской), содержащей полное наимено-вание МФЦ, а также информацию о режиме работы. Вход в здание (поме-щение) МФЦ и выход из него оборудуются соответствующими указателями с автономными источниками бесперебойного питания, а также лестницами с поручнями и пандусами для передвижения детских и инвалидных колясок.

Помещения МФЦ, предназначенные для работы с заявителями, распо-лагаются на нижних этажах здания и имеют отдельный вход. Сектор информирования и ожидания включает в себя информационные стенды, спе-циально оборудованное рабочее место, программно-аппаратный комплекс, платежный терминал, стулья, кресельные секции, скамьи и столы, электрон-ную систему управления очередью. Сектор приема заявителей оборудуется окнами для приема и выдачи документов, оформляется информационными табличками с указанием номера окна, фамилии, имени, отчества и должности специалиста МФЦ, осуществляющего прием и выдачу документов. Рабочее место специалиста МФЦ оборудуется персональным компью-тером с возмож-ностью доступа к необходимым информационным системам, печатающим и сканирующим устройствам.

2.12.7. В здании (помещении) МФЦ размещается информационное таб-ло, информационные стенды, информационный киоск.

2.12.8. Орган местного самоуправления города-курорта Пятигорска, предоставляющий муниципальную услугу, осуществляет меры по обес-печению условий доступности для инвалидов объектов и услуг в соответ-ствии с требованиями, установленными законодательными и иными норма-тивными правовыми актами, которые включают:

возможность беспрепятственного входа в объекты и выхода из них;

содействие со стороны должностных лиц, при необходимости, инва-лиду при входе в объект и выходе из него;

оборудование на прилегающих к зданию территориях мест для парковки автотранспортных средств инвалидов;

возможность посадки в транспортное средство и высадки из него перед входом на объекты, в том числе с использованием кресла-коляски и, при необходимости, с помощью персонала объекта;

возможность самостоятельного передвижения по объекту в целях ДОС-тупа к месту предоставления услуги, а также с помощью должностных лиц, предоставляющих услугу, ассистивных и вспомогательных технологий, а также сменного кресла-коляски;

сопровождение инвалидов, имеющих стойкие расстройства функции зрения и самостоятельного передвижения, по территории объекта;

проведение инструктажа должностных лиц, осуществляющих первичный контакт с получателями услуги, по вопросам работы с инвалидами;

размещение носителей информации о порядке предоставления услуги инвалидам с учетом ограничений их жизнедеятельности, в том числе, при необходимости, дублирование необходимой для получения услуги звуковой и зрительной информации, а также надписей, знаков и иной текстовой и гра-фической информации знаками, выполненными рельефно-точечным шриф-том Брайля и на контрастном фоне;

обеспечение допуска на объект собаки-проводника при наличии доку-мента, подтверждающего ее специальное обучение, выданного по форме, установленной федеральным органом исполнительной власти, осуществля-ющим функции по выработке и реализации государственной политики и нор-мативно-правовому регулированию в сфере социальной защиты населения;

оказание должностными лицами инвалидам необходимой помощи, связанной с разъяснением в доступной для них форме порядка предоставле-ния и получения услуги, оформлением необходимых для ее предоставления документов, ознакомлением инвалидов с размещением кабинетов, последова-тельностью действий, необходимых для получения услуги;

обеспечение допуска сурдопереводчика, тифлосурдопереводчика, а также иного лица, владеющего жестовым языком;

обеспечение условий доступности для инвалидов по зрению официаль-ного сайта муниципального образования города-курорта Пятигорска инфор-мационно-телекоммуникационной сети «Интернет»;

предоставление инвалидам возможности получения муниципальной услуги в электронном виде с учетом ограничений их жизнедеятельности;

предоставление, при необходимости, услуги по месту жительства инва-лида или в дистанционном режиме;

оказание должностными лицами органа местного самоуправления не-обходимой инвалидам помощи в преодолении барьеров, мешающих полу-чению ими услуг наравне с другими лицами.

2.12.9. Меры социальной поддержки инвалидов об оказании им госу-дарственных или муниципальных услуг осуществляются на основании све-дений об инвалидности, содержащихся в Федеральном реестре инвалидов (далее – ФРИ), а в случае отсутствия сведений в ФРИ, на основании пред-ставленных заявителем документов.

2.13. Показатели доступности и качества муниципальной услуги

2.13.1. Показателем доступности муниципальной услуги является воз-можность:

1) получать муниципальную услугу своевременно и в соответствии со стандартом предоставления муниципальной услуги;

2) получать полную, актуальную и достоверную информацию о поряд-ке предоставления муниципальной услуги;

3) получать информацию о результате предоставления муниципальной услуги;

4) обращаться в досудебном и (или) судебном порядке в соответствии с законодательством Российской Федерации с жалобой (претензией) на приня-тое по его заявлению решение или на действия (бездействие) сотрудников администрации города Пятигорска и Управления.

2.13.2. Основные требования к качеству предоставления муниципаль-ной услуги:

1) своевременность предоставления муниципальной услуги;

2) достоверность и полнота информирования заявителя о ходе рассмот-рения его обращения;

3) удобство и доступность получения заявителем информации о по-рядке предоставления муниципальной услуги.

2.13.3. Показателями качества предоставления муниципальной услуги являются соблюдение сроков рассмотрения запросов, отсутствие обоснован-ных жалоб на действия (бездействие) должностных лиц.

2.13.4. При предоставлении муниципальной услуги:

1) при направлении заявления почтовым отправлением непосредствен-ного взаимодействия заявителя с ответственным исполнителем органа, осуществляющего предоставление муниципальной услуги, не требуется;

2) при личном обращении заявитель осуществляет взаимодействие со специалистом МФЦ и специалистами Управления, осуществляющими пре-доставление муниципальной услуги.

2.14. Иные требования, в том числе учитывающие особенности предос-тавления муниципальной услуги в электронной форме

2.14.1. Особенности предоставления муниципальной услуги в МФЦ.

При предоставлении муниципальной услуги через МФЦ заявитель представляет документы, предусмотренные пунктом 2.6.1 настоящего Регла-мента, специалисту МФЦ.

Специалист МФЦ осуществляет электронное взаимодействие с дол-жностным лицом Управления, ответственным за регистрацию документов, с использованием защищенной информационно-телекоммуникационной сети.

В случае отсутствия возможности осуществления электронного взаи-модействия вышеуказанные документы передаются ответственному долж-ностному лицу Управления с помощью курьера.

2.14.2. Особенности предоставления муниципальной услуги в элект-ронной форме.

При предоставлении муниципальной услуги заявителю обеспечивается возможность с использованием сети «Интернет» через региональный портал:

получать информацию о порядке предоставления муниципальной ус-луги и сведения о ходе предоставления муниципальной услуги;

представлять запрос и документы, необходимые для предоставления муниципальной услуги, в порядке, установленном постановлением Прави-тельства Российской Федерации от 07 июля 2011 г. № 553 «О порядке офор-мления и представления запросов и иных документов, необходимых для предоставления государственных и (или) муниципальных услуг, в форме электронных документов».

При обращении заявителя, поступившем в электронном виде посред-ством регионального портала, в целях получения муниципальной услуги ис-пользуется простая электронная подпись или усиленная квалифицированная электронная подпись. Для использования усиленной квалифицированной электронной подписи заявителю необходимо получить квалифицированный сертификат ключа проверки электронной подписи в удостоверяющем центре, аккредитованном в порядке, установленном Федеральным законом «Об элек-тронной подписи».

В случае если при обращении в электронной форме за получением муниципальной услуги идентификация и аутентификация заявителя – фи-зического лица осуществляются с использованием единой системы идентификации и аутентификации, то заявитель имеет право использовать простую электронную подпись при обращении в электронной форме за получением муниципальной услуги при условии, что при выдаче ключа простой электронной подписи личность физического лица установлена при личном приеме.

При поступлении запроса и документов в электронном виде специалист Управления с использованием имеющихся средств электронной подписи или средств информационной системы аккредитованного удостоверяющего центра осуществляет проверку используемой усиленной квалифицированной электронной подписи, которой подписаны поступившие запрос и документы, на предмет ее соответствия следующим требованиям:

квалифицированный сертификат создан и выдан аккредитованным удостоверяющим центром, аккредитация которого действительна на день вы-дачи указанного сертификата;

квалифицированный сертификат действителен на момент подписания электронного документа (при наличии достоверной информации о моменте подписания электронного документа) или на день проверки действительности указанного сертификата, если момент подписания электронного документа не определен;

имеется положительный результат проверки принадлежности владель-цу квалифицированного сертификата квалифицированной электронной подписи, с по-

(Продолжение на 60-й стр.)

мощью которой подписан электронный документ, и подтверждено отсутствие изменений, внесенных в этот документ после его подписания. При этом проверка осуществляется с использованием средств электронной подписи, получивших подтверждение соответствия требованиям, установ-ленным в соответствии с Федеральным законом «Об электронной подписи», и с использованием квалифицированного сертификата лица, подписавшего электронный документ;

усиленная квалифицированная электронная подпись используется с учетом ограничений, содержащихся в квалифицированном сертификате лица, подписывающего электронный документ (если такие ограничения установ-лены).

Уведомление о принятии запроса, поступившего в Управление в элек-тронном виде посредством регионального портала, направляется заявителю не позднее рабочего дня, следующего за днем подачи указанного запроса, в форме электронного документа по адресу электронной почты, указанному в запросе, или посредством единого портала и регионального портала.

Возможность получения результата муниципальной услуги в форме электронного документа или документа на бумажном носителе обеспе-чивается заявителю в течение срока действия результата предоставления му-ниципальной услуги.

2.14.3. Электронные документы представляются в следующих форма-тах:

а) xml – для формализованных документов;

б) doc, docx, odt – для документов с текстовым содержанием, не вклю-чающим формулы (за исключением документов, указанных в подпункте «в» настоящего пункта);

в) xls, xlsx, ods – для документов, содержащих расчеты;

г) pdf, jpg, jpeg – для документов с текстовым содержанием, в том числе включающих формулы и (или) графические изображения (за исклюю-чением документов, указанных в подпункте «в» настоящего пункта), а также документов с графическим содержанием.

2.14.4. Допускается формирование электронного документа путем сканирования непосредственно с оригинала документа (использование копий не допускается), которое осуществляется с сохранением ориентации оригинала документа в разрешении 300-500 dpi (масштаб 1:1) с использованием следу-ющих режимов:

«черно-белый» (при отсутствии в документе графических изображений и (или) цветного текста);

«оттенки серого» (при наличии в документе графических изображений, отличных от цветного графического изображения);

«цветной» или «режим полной цветопередачи» (при наличии в доку-менте цветных графических изображений либо цветного текста);

сохранением всех аутентичных признаков подлинности, а именно: графической подписи лица, печати, углового штампа бланка;

количество файлов должно соответствовать количеству документов, каждый из которых содержит текстовую и (или) графическую информацию.

2.14.5. Электронные документы должны обеспечивать:

возможность идентифицировать документ и количество листов в доку-менте;

возможность поиска по текстовому содержанию документа и возмож-ность копирования текста (за исключением случаев, когда текст является час-тью графического изображения);

содержать оглавление, соответствующее их смыслу и содержанию;

для документов, содержащих структурированные по частям, главам, разде-лам (подразделам) данные и закладки, обеспечивающие переходы по оглав-лению и (или) к содержащимся в тексте рисункам и таблицам.

2.14.6. Документы, подлежащие представлению в форматах xls, xlsx или ods, формируются в виде отдельного электронного документа.

2.14.7. Требования к форматам заявлений и иных документов, пред-ставляемых в форме электронных документов, необходимых для предос-тавления услуг в субъектах Российской Федерации посредством региональ-ного портала государственных услуг, могут утверждаться нормативными правовыми актами соответствующего субъекта Российской Федерации.

3. Состав, последовательность и сроки выполнения административных процедур (действий), требования к порядку их выполнения, в том числе особенности выполнения административных процедур (действий) в электронной форме, а также особенности выполнения административных процедур (действий) в МФЦ

3.1. Перечень административных процедур

При предоставлении муниципальной услуги осуществляются следую-щие административные процедуры:

1) прием и регистрация уведомления о планируемом строительстве или уведомления о внесении изменений и необходимых для предоставления му-ниципальной услуги документов, возвращение документов без рассмотрения;

2) формирование и направление межведомственных запросов в органы (организации), в распоряжении которых находятся необходимые документы (при необходимости);

3) проверка соответствия указанных в уведомлении о планируемом строительстве или уведомлении о внесении изменений и представленных к ним документов объектов капитального строительства требованиям действующего законодательства;

4) подготовка результата предоставления муниципальной услуги;

5) направление (выдача) результата предоставления муниципальной ус-луги заявителю;

6) исправление допущенных опечаток и ошибок в постановлении адми-нистрации города Пятигорска о направлении уведомления, исправление технических ошибок в уведомлениях.

3.2. Административные процедуры, осуществляемые при предоставле-нии муниципальной услуги

3.2.1. Прием и регистрация уведомления о планируемом строительстве или уведомления о внесении изменений и необходимых для предоставления муниципальной услуги документов; возвращение документов без рассмот-рения.

3.2.1.1. Основанием для административной процедуры является пос-тупление в Управление уведомления о планируемых строительстве или реконструкции объекта индивидуального жилищного строительства или садового дома либо уведомления об изменении параметров планируемого строительства или реконструкции объекта индивидуального жилищного строительства или садового дома с документами, предусмотренными пунк-том 2.6.1 настоящего Регламента.

3.2.1.2. Специалист Управления или МФЦ, осуществляющие прием документов, представленных для получения муниципальной услуги, выполняет следующие действия:

1) проводит проверку комплектности документов и их соответствие требованиям, установленным пунктом 2.6.1 настоящего Регламента;

2) проверяет представленные документы на наличие оснований для возвращения без рассмотрения уведомления о планируемом строительстве или уведомления о внесении изменений и прилагаемых к ним документов, указанных в пунктах 2.7.2 и 2.7.3 настоящего Регламента.

Специалист МФЦ в случае наличия оснований для возвращения доку-ментов без рассмотрения, указанных в пункте 2.7.2 настоящего Регламента, осуществляет подготовку проекта возвращения документов без рассмотре-ния, подписание его у соответствующего должностного лица и возвращение поступивших документов заявителю.

Специалист Управления регистрирует уведомление о планируемом строительстве или уведомление о внесении изменений в СЭДД в течение од-ного рабочего дня с момента поступления и передает их начальнику Управ-ления либо заместителю начальника Управления, который в тот же день рас-сматривает их и направляет специалисту ОИЖС, ответственному за предос-тавление муниципальной услуги.

Специалист ОИЖС, ответственный за предоставление муниципальной услуги (далее – специалист, ответственный за предоставление муници-пальной услуги), при наличии оснований для возвращения без рассмотрения уведомления о планируемом строительстве или уведомления о внесении изменений и прилагаемых к нему документов, в том числе поступивших в электронной форме, в течение 3 рабочих дней со дня регистрации представ-ленных документов готовит проект письма-уведомления о возвращении до-кументов без рассмотрения, обеспечивает его подписание уполномоченным должностным лицом органа местного самоуправления и выдачу (направ-ление) заявителю выбранным им способом.

Письмо-уведомление о возвращении без рассмотрения уведомления о планируемом строительстве или уведомления о внесении изменений и при-лагаемых документов с указанием причин возврата подписывается первым заместителем главы администрации города Пятигорска.

В случае отсутствия оснований для возвращения без рассмотрения уведомления о планируемом строительстве или уведомления о внесении изменений и прилагаемых к нему документов, специалист, ответственный за предоставление муниципальной услуги, проверяет документы на наличие оснований для запроса необходимых сведений в порядке межведомственного взаимодействия.

3.2.1.3. При поступлении заявления о предоставлении муниципальной услуги в электронном виде в автоматическом режиме осуществляется фор-матно-логическая проверка заявления и наличия документов, указанных в пункте 2.6.1 Регламента. При выявлении некорректно заполненного поля электронной формы заявления заявитель уведомляется о характере выяв-ленной ошибки и порядке ее устранения посредством информационного со-общения непосредственно в электронной форме запроса. В ходе регистрации поступивших документов осуществляется проверка усиленной квалифици-рованной электронной подписи на соответствие требованиям Федерального закона от 6 апреля 2011 года № 63-ФЗ «Об электронной подписи».

После принятия уведомления о планируемом строительстве или уведомления о внесении изменений специалист Управления обновляет статус запроса в личном кабинете на региональном портале до статуса «Принято».

Заявителю сообщается присвоенный запросу в электронной форме уникальный номер, по которому в соответствующем разделе портала Заяви-телю будет представлена информация о ходе предоставления муниципальной услуги.

В день регистрации уведомления о планируемом строительстве или уведомления о внесении изменений и приложенных к нему документов, поступивших в электронном виде, специалист Управления, ответственный за прием и регистрацию, распечатывает уведомление о планируемом строи-тельстве или уведомление о внесении изменений с приложенными докумен-тами, и передает их начальнику Управления.

Начальник Управления или заместитель начальника Управления рас-сматривает документы и обеспечивает их передачу специалисту ОИЖС, ответственному за предоставление муниципальной услуги.

3.2.1.4. Критерием для принятия решения при исполнении администра-тивной процедуры является наличие либо отсутствие поступившего уве-домления о планируемом строительстве или уведомления о внесении изменений с документами, предусмотренными пунктом 2.6.1 настоящего Рег-ламента

3.2.1.5. Результатом настоящей административной процедуры является регистрация поступившего уведомления о планируемом строительстве или уведомления о внесении изменений в СЭДД с проставлением регистра-ционного номера на запросе с указанием даты приема и подписи ответствен-ного должностного лица, принявшего документы.

3.2.1.6. Максимальный срок регистрации документов составляет один рабочий день.

Срок возвращения без рассмотрения уведомления о планируемом строительстве или уведомления о внесении изменений и приложенных к ним документов составляет 3 рабочих дня со дня их регистрации в Управлении.

3.2.1.7. В случае обращения Заявителя в МФЦ уведомление о планиру-емом строительстве или уведомления о внесении изменений и прилагаемые к нему документы в течение одного рабочего дня со дня регистрации пере-даются ответственному специалисту Управления для выполнения последу-ющих административных процедур в рамках предоставления муниципальной услуги.

Передача документов из МФЦ в администрацию города Пятигорска сопровождается соответствующим реестром передачи.

3.2.2. Формирование и направление межведомственных запросов в органы (организации), участвующие в предоставлении муниципальной услуги по направлению уведомления (при необходимости)

3.2.2.1. Основанием для начала административной процедуры является непредставление заявителем документов, указанных в пункте 2.6.1 настоя-щего Регламента.

3.2.2.2. В случае необходимости запроса документов в порядке межведомственного информационного взаимодействия специалист отдела информационного обеспечения градостроительной деятельности обеспе-чивает направление таких запросов в органы и организации, в распоряжении которых находятся необходимые сведения.

В случае отсутствия необходимости направления межведомственных запросов специалист, ответственный за предоставление муниципальной ус-луги, приступает к административной процедуре, предусмотренной пунктом 3.2.3 настоящего Регламента.

3.2.2.3. Межведомственные запросы направляются в срок не позднее двух рабочих дней со дня получения уведомления о планируемом строи-тельстве или уведомления о внесении изменений и приложенных к нему документов.

3.2.2.4. Межведомственные запросы формируются и направляются в форме электронного документа по каналам СМЭВ межведомственных зап-росов в форме электронного документа, подписанного усиленной квалифи-цированной электронной подписью, по каналам СМЭВ.

При отсутствии технической возможности формирования и направ-ления межведомственных запросов в форме электронного документа по кана-лам СМЭВ межведомственные запросы направляются на бумажном носителе по почте, по факсу с одновременным направлением по почте или курьерской доставкой.

Межведомственные запросы подписываются первым заместителем гла-вы администрации города Пятигорска.

3.2.2.5. Критерием принятия решения является представление или непредставление заявителем документов, предусмотренных пунктом 2.6.1 настоящего Регламента.

Максимальный срок выполнения административной процедуры состав-ляет 2 рабочих дня со дня регистрации.

3.2.2.6. Результатом административной процедуры является получение в рамках межведомственного взаимодействия, в том числе электронного, документов (их копий или сведений, содержащихся в них), необходимых для предоставления муниципальной услуги заявителю, либо получение инфор-мации, свидетельствующей об отсутствии в распоряжении органов (органи-заций), участвующих в предоставлении муниципальной услуги, документов (их копий или сведений, содержащихся в них), необходимых для предостав-ления муниципальной услуги.

3.2.3. Проверка соответствия указанных в уведомлении о планируемом строительстве или уведомлении о внесении изменений и представленных к ним документов объектов капитального строительства требованиям действу-ющего законодательства

3.2.3.1. Основанием для начала данной административной процедуры является наличие полного пакета документов, предусмотренных пунктами 2.6.1 и 2.6.4 настоящего Регламента (в том числе их поступление в ответ на межведомственные запросы).

3.2.3.2. При поступлении в Управление ответов на межведомственные запросы специалист Управления, ответственный за прием и регистрацию заявлений, вносит соответствующую информацию об их поступлении в базы данных и передает ответственному исполнителю.

3.2.3.3. Специалист, ответственный за предоставление муниципальной услуги, проверяет соответствие указанных в уведомлении о планируемом строительстве или уведомлении о внесении изменений и представленных к ним документов объектов капитального строительства предельным пара-метрам разрешенного строительства, реконструкции объекта капитального строительства, установленным правилами землепользования и застройки, документацией по планировке территории, и обязательным требованиям па-раметров объектов капитального строительства, установленным Градострои-тельным кодексом Российской Федерации, действующим законодательством, а также допустимости размещения объекта индивидуального жилищного строительства или садового дома в соответствии с разрешенным исполь-зованием земельного участка и ограничениями, установленными в соответствии с земельным и иным законодательством Российской Федерации.

3.2.3.4. Ответственный за предоставление муниципальной услуги спе-циалист после получения ответов на направленные межведомственные зап-росы проверяет представленные заявителем документы и ответы на запросы на наличие оснований для направления уведомления о несоответствии, опре-деленных пунктом 2.8.2 настоящего Регламента.

В случае отсутствия оснований для направления уведомления о несоот-ветствии, предусмотренных пунктом 2.8.2 настоящего Регламента, специ-алист, ответственный за предоставление муниципальной услуги, обеспечи-вает подготовку проекта постановления администрации города Пятигорска о направлении уведомления о соответствии и самого уведомления.

В случае наличия оснований для направления уведомления о несоот-ветствии, предусмотренных пунктом 2.8.2 настоящего Регламента, специи-алист, ответственный за предоставление муниципальной услуги, обеспечи-вает подготовку проекта постановления администрации города Пятигорска о направлении уведомления о несоответствии и самого уведомления.

Проект постановления администрации города Пятигорска о направ-лении уведомления о соответствии или проект постановления о направлении уведомления о несоответствии подписывается Главой города Пятигорска.

Проект уведомления о соответствии или уведомления о несоответствии подписывается первым заместителем главы администрации города Пяти-горска.

3.2.3.5. Проекты постановления администрации города Пятигорска о направлении уведомления о соответствии или уведомления о несоответствии и самого уведомления после их подписания направляются в общий отдел администрации города Пятигорска для регистрации в установленном порядке.

После подписания результата предоставления муниципальной услуги специалист, ответственный за предоставление муниципальной услуги, пере-дает по одному экземпляру постановления администрации города Пятигорс-ка о направлении уведомления о соответствии или уведомления о несоответ-ствии и самого уведомления, документы, представленные заявителем, и по-лученные путем межведомственного взаимодействия на бумажных носи-телях, в отдел информационного обеспечения градостроительной деятель-ности Управления для внесения в информационную систему обеспечения градостроительной деятельности муниципального образования города-курор-та Пятигорска.

3.2.3.6. Критерием принятия решения является наличие или отсутствие оснований для направления уведомления о несоответствии, предусмотрен-ных пунктом 2.8.2 настоящего Регламента.

Максимальный срок выполнения административной процедуры составляет 3 рабочих дня со дня регистрации.

3.2.3.7. Результатом административной процедуры является поста-новление администрации города Пятигорска о направлении уведомления о соответствии или постановление администрации города Пятигорска о нап-равлении уведомления о несоответствии и сами уведомления о соответствии или несоответствии.

3.2.4. Направление (выдача) результата предоставления муниципаль-ной услуги заявителю

3.2.4.1. Основанием для начала данного административного действия является наличие подписанных и зарегистрированных в установленном порядке постановления администрации города Пятигорска о направлении уведомления о соответствии или постановления администрации города Пяти-горска о направлении уведомления о несоответствии и самих уведомлений о соответствии или несоответствии.

3.2.4.2. Постановление о направлении уведомления и самого уведом-ления оформляются в 6 экземплярах, из которых 3 экземпляра хранятся в администрации города Пятигорска, в том числе в отделе информационного обеспечения градостроительной деятельности Управления, остальные выда-ются заявителю (его уполномоченному представителю).

3.2.4.3. Выдача либо направление заявителю постановления о направ-лении уведомления и самого уведомления либо решения о возвращении без рассмотрения уведомления о планируемом строительстве или уведомления о внесении изменений с указанием причин возврата (в форме письма), спосо-бом, указанным в уведомлении, осуществляется специалистом, ответствен-ным за предоставление муниципальной услуги.

3.2.4.4. Выдача результата предоставления муниципальной услуги зая-вителю осуществляется одним из следующих способов (по собственному выбору):

1) непосредственно в Управлении;

2) посредством почтовой связи по адресу, указанному в заявлении;

3) через МФЦ в соответствии со способом, определенным соглашением о взаимодействии с МФЦ;

4) через личный кабинет заявителя на единый портал государственных и муниципальных услуг или региональных порталов государственных и муниципальных услуг (при технической возможности);

использованием государственных информационных систем обеспече-ния градостроительной деятельности.

3.2.4.5. Максимальный срок выполнения данной административной процедуры составляет 1 рабочий день.

3.2.4.6. Критерием принятия решения по данной административной процедуре является выбранный заявителем способ выдачи результата муни-ципальной услуги.

3.2.4.7. Результатом выполнения административной процедуры являет-ся выдача (направление) заявителю постановления о направлении уведом-ления о соответствии, уведомления о несоответствии и самого уведомления или решения о возвращении без рассмотрения уведомления о планируемом строительстве или уведомления о внесении изменений с указанием причин возврата.

3.2.5. Исправление допущенных опечаток и ошибок в постановлении администрации города Пятигорска о направлении уведомления о соответст-вии или несоответствии, исправление технических ошибок в уведомлении

3.2.5.1. Заявитель при обнаружении опечаток и ошибок в документах, выданных в результате предоставления муниципальной услуги по нап-равлению уведомления, обращается в администрацию города Пятигорска (лично, по почте, электронной почте) с заявлением о необходимости ис-правления опечаток и ошибок, которое содержит их описание и способ направления результата рассмотрения уведомления о планируемом строи-тельстве или уведомления о внесении изменений.

3.2.5.2. Юридическим фактом, инициирующим начало администра-тивной процедуры, является поступление заявления о необходимости исправ-ления опечаток и ошибок в документах, выданных в результате предостав-ления муниципальной услуги.

3.2.5.3. Специалист Управления, ответственный за прием и регистра-цию заявлений и документов, регистрирует заявление и документы и переда-ет их начальнику Управления или заместителю начальника Управления.

3.2.5.4. Начальник Управления или заместитель начальника Управле-ния в течение 1 рабочего дня после поступления ему зарегистрированного заявления и документов определяют исполнителя и передают его с соответст-вующей резолюцией специалисту Управления, ответственному за исполне-ние.

Ответственный исполнитель осуществляет проверку документов, вы-данных в результате предоставления муниципальной услуги, на предмет наличия опечаток и ошибок.

При выявлении опечаток и ошибок в документах, выданных в резуль-тате предоставления муниципальной услуги, специалист ОИЖС обеспечи-вает устранение опечаток и ошибок, путем подготовки проекта постановле-ния о внесении изменений в постановление администрации города Пятигорс-ка о направлении уведомления о соответствии, уведомления о несоответст-вии или об исправлении технической ошибки в уведомлении.

3.2.5.6. При отсутствии опечаток и ошибок в документах, выданных в результате предоставления муниципальной услуги, специалист Управления обеспечивает подготовку мотивированного ответа об отказе в исправлении ошибки, указанной заявителем.

Подписанный первым заместителем главы администрации города Пятигорска мотивированный ответ (письмо об отказе) направляется ответ-ственным исполнителем Заявителю способом, указанным в запросе, по ука-занному почтовому и (или) электронному адресу.

3.2.5.7. Результатом административной процедуры является направле-ние Заявителю постановления администрации города Пятигорска о внесении изменений, устраняющих опечатки и ошибки, допущенные при оказании му-ниципальной услу-

(Продолжение на 61-й стр.)

ги, либо мотивированный отказ в их устранении (письмо об отказе).

3.2.5.8. Максимальный срок выполнения административной процедуры составляет пять рабочих дней.

4. Формы контроля за исполнением административного регламента

4.1. Порядок осуществления текущего контроля за соблюдением и ис-полнением ответственными должностными лицами положений администра-тивного регламента и иных нормативных правовых актов Российской Феде-рации, Ставропольского края, муниципальных нормативных правовых актов города-курорта Пятигорска, устанавливающих требования к предоставлению муниципальной услуги, а также принятием ими решений

4.1.1. Текущий контроль за соблюдением последовательности дейст-вий, определенных административными процедурами по предоставлению муниципальной услуги, и принятием решений ответственными должност-ными лицами осуществляется управляющим делами администрации города Пятигорска.

4.1.2. Текущий контроль за соблюдением последовательности дейст-вий, определенных административными процедурами по предоставлению муниципальной услуги, и принятием ответственными исполнителями Управ-ления осуществляется начальником Управления постоянно.

4.1.3. Текущий контроль за соблюдением последовательности дейст-вий, определенных административными процедурами по предоставлению муниципальной услуги, и принятием решений специалистами МФЦ осу-ществляется руководителем МФЦ.

4.1.4. Текущий контроль осуществляется путем проверок соблюдения исполнения должностными лицами Управления положений настоящего Регламента, иных нормативных правовых актов Российской Федерации и Ставропольского края, устанавливающих требования к предоставлению му-ниципальной услуги.

4.2. Порядок и периодичность осуществления плановых и внеплановых проверок полноты и качества предоставления муниципальной услуги, в том числе порядок и формы контроля за полнотой и качеством предоставления муниципальной услуги

4.2.1. Контроль за полнотой и качеством предоставления Управлением муниципальной услуги включает в себя проведение плановых и внеплановых проверок, выявление и устранение нарушений прав заявителей, рассмот-рение, принятие решений и подготовку ответов на обращения заинтере-сованных лиц, содержащих жалобы на действия (бездействие) должностных лиц администрации города Пятигорска и Управления.

4.2.2. Плановые проверки выполнения Управлением положений настоящего Регламента и иных нормативных правовых актов, устанав-ливающих требования к предоставлению муниципальной услуги, проводятся в соответствии с планом работы администрации города Пятигорска на текущий год.

4.2.3. Внеплановые проверки проводятся при выявлении нарушений по предоставлению муниципальной услуги или по конкретному обращению зая-вителя.

4.2.4. Плановые и внеплановые проверки полноты и качества предос-тавления муниципальной услуги осуществляются подразделением, ответ-ственным за организацию работы по рассмотрению обращений граждан, и уполномоченными должностными лицами на основании соответствующих нормативных правовых актов.

4.3. Ответственность должностных лиц органа, предоставляющего муниципальную услугу, за решения и действия (бездействие), принимаемые (осуществляемые) ими в ходе предоставления муниципальной услуги

4.3.1. По результатам проведенных проверок в случае выявления нару-шений прав заявителей виновные лица привлекаются к дисциплинарной и (или) административной ответственности в порядке, установленном законно-дательством Российской Федерации.

4.4. Положения, характеризующие требования к порядку и формам контроля за предоставлением муниципальной услуги, в том числе со стороны граждан, их объединений и организаций

4.4.1. Для осуществления контроля за предоставлением муници-пальной услуги граждане, их объединения и организации имеют право направить в администрацию города Пятигорска, в Управление и МФЦ, ин-дивидуальные и коллективные обращения с предложениями по совершен-ствованию качества и порядка предоставления муниципальной услуги, также заявления и жалобы с сообщением о нарушении ответственными специалистами Управления и (или) МФЦ, порядка предоставления муни-ципальной услуги, требований настоящего Регламента, законов и иных нормативных правовых актов.

5. Досудебный (внесудебный) порядок обжалования решений и действий (бездействия) органа, предоставляющего муниципальную услугу, многофункционального центра, а также их должностных лиц, работников

5.1. Информация для заявителя о его праве на досудебное (внесу-дебное) обжалование решений и действий (бездействия), принятых (осущест-вляемых) в ходе предоставления муниципальной услуги

5.1.1. Заявитель имеет право на досудебное (внесудебное) обжалование решений и действий (бездействия) должностных лиц, работников принятых (осуществляемых) в ходе предоставления муниципальной услуги.

5.2. Предмет досудебного (внесудебного) обжалования

5.2.1 Заявитель может обратиться с жалобой, в том числе в следующих случаях:

1) нарушение срока регистрации запроса заявителя о предоставлении муниципальной услуги, комплексного запроса о предоставлении государст-венных и муниципальных услуг;

2) нарушение срока предоставления муниципальной услуги. В указан-ном случае досудебное (внесудебное) обжалование заявителем решений и действий (бездействия) МФЦ, работника МФЦ возможно в случае, если на МФЦ, решения и действия (бездействие) которого обжалуются, возложена функция по предоставлению соответствующих государственных или муни-ципальных услуг в полном объеме в порядке, определенном частью 1.3 статьи 16 Федерального закона от 27 июля 2010 года № 210-ФЗ «Об органи-зации предоставления государственных и муниципальных услуг»;

3) требование у заявителя документов или информации либо осущест-вления действий, представление или осуществление которых не предусмот-рено нормативными правовыми актами Российской Федерации, норматив-ными правовыми актами субъектов Российской Федерации, муниципаль-ными правовыми актами для предоставления государственной или муници-пальной услуги;

4) отказ в приеме документов, предоставление которых предусмотрено нормативными правовыми актами Российской Федерации, Ставропольского края, муниципальными нормативными правовыми актами города-курорта Пятигорска для предоставления муниципальной услуги, у заявителя;

5) отказ в предоставлении муниципальной услуги, если основания от-каза не предусмотрены федеральными законами и принятыми в соответствии с ними нормативными правовыми актами Российской Федерации, законами и иными нормативными правовыми актами Ставропольского края, муници-пальными нормативными правовыми актами города-курорта Пятигорска. В указанном случае досудебное (внесудебное) обжалование заявителем реше-ний и действий (бездействия) МФЦ, работника МФЦ возможно в случае, если на МФЦ, решения и действия (бездействие) которого обжалуются, воз-ложена функция по предоставлению соответствующих государственных или муниципальных услуг в полном объеме в порядке, определенном частью 1.3 статьи 16 Федерального закона от 27 июля 2010 года № 210-ФЗ «Об орга-низации предоставления государственных и муниципальных услуг»;

6) затребование с заявителя при предоставлении муниципальной услу-ги платы, не предусмотренной нормативными правовыми актами Российской Федерации, Ставропольского края, муниципальными нормативными право-выми актами города-курорта Пятигорска;

7) отказ в исправлении допущенных опечаток и ошибок в выданных в результате предоставления муниципальной услуги документах либо наруше-ние установленного срока таких исправлений. В указанном случае досудеб-ное (внесудебное) обжалование заявителем решений и действий (бездейст-вия) МФЦ, работника МФЦ возможно в случае, если на МФЦ, решения и действия (бездействие) которого обжалуются, возложена функция по пре-доставлению соответствующих государственных или муниципальных услуг в полном объеме в порядке, определенном частью 1.3 статьи 16 Федерального закона от 27 июля 2010 года № 210-ФЗ «Об организации предоставления государственных и муниципальных услуг».

8) нарушение срока или порядка выдачи документов по результатам предоставления государственной или муниципальной услуги;

9) приостановление предоставления государственной или муниципаль-ной услуги, если основания приостановления не предусмотрены федераль-ными законами и принятыми в соответствии с ними иными нормативными правовыми актами Российской Федерации, законами и иными нормативными правовыми актами субъектов Российской Федерации, муниципальными правовыми актами. В указанном случае досудебное (внесудебное) обжалова-ние заявителем решений и действий (бездействия) МФЦ, работника МФЦ возможно в случае, если на МФЦ, решения и действия (бездействие) кото-рого обжалуются, возложена функция по предоставлению соответствующих государственных или муниципальных услуг в полном объеме в порядке, оп-ределенном частью 1.3 статьи 16 Федерального закона от 27 июля 2010 года № 210-ФЗ «Об организации предоставления государственных и муниципаль-ных услуг».

10) требование у заявителя при предоставлении государственной или муниципальной услуги документов или информации, отсутствие и (или) не-достоверность которых не указывались при первоначальном отказе в приеме документов, необходимых для предоставления государственной или муници-пальной услуги, либо в предоставлении государственной или муниципальной услуги, за исключением случаев, предусмотренных подпунктом 4 пункта 2.7.2 настоящего Регламента. В указанном случае досудебное (внесудебное) обжалование заявителем решений и действий (бездействия) МФЦ возможно в случае, если на МФЦ, решения и действия (бездействие) которого обжа-луется, возложена функция по предоставлению соответствующих государст-венных или муниципальных услуг в полном объеме в порядке, определенном частью 1.3 статьи 16 Федерального закона от 27 июля 2010 года № 210-ФЗ «Об организации предоставления государственных и муниципальных услуг».

5.3. Основания для начала процедуры досудебного (внесудебного) об-жалования

5.3.1. Основанием для начала процедуры досудебного (внесудебного) обжалования является поступление жалобы заявителя.

5.3.2. Жалоба подается в письменной форме на бумажном носителе, в электронной форме в орган, предоставляющий муниципальную услугу, МФЦ либо в соответствующий орган государственной власти (орган местного самоуправления) публично-правового образования, являющийся учреди-телем МФЦ (далее — учредитель МФЦ), а также в организации, предусмот-ренные частью 1.1 статьи 16 Федерального закона от 27 июля 2010 года № 210-ФЗ «Об организации предоставления государственных и муниципальных услуг».

Жалобы на решения и действия (бездействие) работника МФЦ подают-ся руководителю этого МФЦ. Жалобы на решения и действия (бездействие) МФЦ подаются учредителю МФЦ или должностному лицу, уполномочен-ному нормативным правовым актом субъекта Российской Федерации. Жало-бы на решения и действия (бездействие) работников организаций, предус-мотренных частью 1.1 статьи 16 Федерального закона от 27 июля 2010 года № 210-ФЗ «Об организации предоставления государственных и муниципаль-ных услуг», подаются руководителям этих организаций.

5.3.3. Жалоба на решения и действия (бездействие) органа, предостав-ляющего муниципальную услугу, должностного лица органа, предостав-ляющего муниципальную услугу, муниципального служащего, руководителя органа, предоставляющего муниципальную услугу, может быть направлена по почте, через МФЦ с использованием информационно-телекоммуникаци-онной сети «Интернет», официального сайта муниципального образования города-курорта Пятигорска, единого портала государственных и муници-пальных услуг либо регионального портала государственных и муници-пальных услуг, а также может быть принята при личном приеме заявителя.

Жалоба на решения и действия (бездействие) МФЦ, работника МФЦ может быть направлена по почте, с использованием информационно-теле-коммуникационной сети «Интернет», официального сайта МФЦ, единого портала государственных и муниципальных услуг либо регионального портала государственных и муниципальных услуг, а также может быть при-нята при личном приеме заявителя. Жалоба на решения и действия (без-действие) организаций, предусмотренных частью 1.1 статьи 16 Федерального закона от 27 июля 2010 года № 210-ФЗ «Об организации предоставления государственных и муниципальных услуг», а также их работников может быть направлена по почте, с использованием информационно-телекоммуникационной сети «Интернет», официальных сайтов этих организаций, единого портала государственных и муниципальных услуг либо региональ-ного портала государственных и муниципальных услуг, а также может быть принята при личном приеме заявителя.

5.3.4. Жалоба должна содержать:

1) наименование органа, предоставляющего муниципальную услугу, должностного лица органа, предоставляющего муниципальную услугу, либо муниципального служащего, МФЦ, его руководителя и (или) работника, организаций, предусмотренных частью 1.1 статьи 16 Федерального закона от 27 июля 2010 года № 210-ФЗ «Об организации предоставления государст-венных и муниципальных услуг», их руководителей и (или) работников ре-шения и действия (бездействие) которых обжалуются;

2) фамилию, имя, отчество (последнее — при наличии), сведения о месте жительства заявителя — физического лица либо наименование, сведения о месте нахождения заявителя — юридического лица, а также номер (номера) контактного телефона, адрес (адреса) электронной почты (при наличии) и почтовый адрес, по которым должен быть направлен ответ заявителю;

3) сведения об обжалуемых решениях и действиях (бездействии) орга-на, предоставляющего муниципальную услугу, должностного лица органа, предоставляющего муниципальную услугу, либо муниципального служа-щего, МФЦ, работника МФЦ, организаций, предусмотренных частью 1.1 статьи 16 Федерального закона от 27 июля 2010 года № 210-ФЗ «Об орга-низации предоставления государственных и муниципальных услуг», их работников;

4) доводы, на основании которых заявитель не согласен с решением и действием (бездействием) органа, предоставляющего муниципальную услу-гу, должностного лица органа, предоставляющего муниципальную услугу, либо муниципального служащего, МФЦ, работника МФЦ, организаций, предусмотренных Федерального закона от 27 июля 2010 года № 210-ФЗ «Об организации предоставления государственных и муниципальных услуг», их работников.

Заявителем могут быть представлены документы (при наличии), подтверждающие доводы заявителя, либо их копии.

5.4. Право заявителя на получение информации и документов, необхо-димых для обоснования и рассмотрения жалобы

5.4.1.Заявитель имеет право на получение информации и документов, необходимых для обоснования и рассмотрения жалобы.

5.4.2. При желании заявителя обжаловать действие (бездействие) долж-ностного лица Управления, последний обязан сообщить ему свою фамилию, имя, отчество и должность, и фамилию, имя, отчество и должность лица, которому могут быть обжалованы действия (бездействия).

5.4.3. Информация о порядке подачи и рассмотрения жалобы разме-щается на информационных стендах в местах предоставления услуги.

5.5. Органы местного самоуправления и должностные лица, которым может быть направлена жалоба заявителя в досудебном (внесудебном) по-рядке

5.5.1. Жалобы подаются Главе города Пятигорска, руководителю МФЦ, учредителю МФЦ, в организации, предусмотренные частью 1.1 статьи 16 Федерального закона от 27 июля 2010 года № 210-ФЗ «Об организации предоставления государственных и муниципальных услуг», либо вышесто-ящий орган (при его наличии).

5.6. Сроки рассмотрения жалобы

5.6.1. Жалоба, поступившая в Управление, либо к Главе города Пятигорска, МФЦ, учредителю МФЦ, в организации, предусмотренные частью 1.1 статьи 16 Федерального закона от 27 июля 2010 года № 210-ФЗ «Об организации предоставления государственных и муниципальных услуг», либо вышестоящий орган (при его наличии), подлежит рассмотрению должностным лицом, наделенным полномочиями по рассмотрению жалоб, в течение 15 рабочих дней со дня ее регистрации, а в случае обжалования отказа Управления, должностного лица Управления, МУ МФЦ, организаций, предусмотренных частью 1.1 статьи 16 Федерального закона от 27 июля 2010 года № 210-ФЗ «Об организации предоставления государственных и муни-ципальных услуг», в приеме документов у заявителя либо в исправлении допущенных опечаток и ошибок или в случае обжалования нарушения установленного срока таких исправлений – в течение 5 рабочих дней со дня ее регистрации.

5.7. Результат досудебного (внесудебного) обжалования примени-тельно к каждой процедуре либо инстанции обжалования

5.7.1. По результатам рассмотрения жалобы принимается одно из сле-дующих решений:

1) жалоба удовлетворяется, в том числе в форме отмены принятого решения, исправления допущенных, опечаток и ошибок в выданных в ре-зультате предоставления муниципальной услуги документах, возврата зая-вителю денежных средств, взимание которых не предусмотрено норматив-ными правовыми актами Российской Федерации, Ставропольского края, муниципальными нормативными правовыми актами города-курорта Пяти-горска;

2) в удовлетворении жалобы отказывается.

5.7.2. Не позднее дня, следующего за днем принятия решения, заяви-телю в письменной форме и по желанию заявителя в электронной форме направляется мотивированный ответ о результатах рассмотрения жалобы.

5.7.3. В случае признания жалобы подлежащей удовлетворению в ответе заявителю, указанном в пункте 5.7.2 настоящего Регламента, дается информация о действиях, осуществляемых органом, предоставляющим госу-дарственную услугу, органом, предоставляющим муниципальную услугу, МФЦ, в целях незамедлительного устранения выявленных нарушений при оказании государственной или муниципальной услуги, а также приносятся извинения за доставленные неудобства и указывается информация о даль-нейших действиях, которые необходимо совершить заявителю в целях полу-чения государственной или муниципальной услуги.

5.7.4. В случае признания жалобы подлежащей удовлетворению в ответе заявителю, указанном в пункте 5.7.2 настоящего Регламента, даются аргументированные разъяснения о причинах принятого решения, а также информация о порядке обжалования принятого решения.

5.8. В случае установления в ходе или по результатам рассмотрения жалобы признаков состава административного правонарушения илиресту-пления должностное лицо, работник, наделенные полномочиями по рассмот-рению жалоб, незамедлительно направляют имеющиеся материалы в органы прокуратуры.

Приложение 1
к Административному регламенту предоставления муниципальной услуги «Направление уведомления о соответствии (несоответствии) указанных в уведомлении о планируемых строительстве или реконструкции объекта индивидуального жилищного строительства или садового дома параметров объекта индивидуального жилищного строительства или садового дома установленным параметрам и допустимости (и (или) недопустимости) размещения объекта индивидуального жилищного строительства или садового дома на земельном участке»

РЕЖИМ
работы и адреса территориальных обособленных структурных подразделений (далее – ТОСП) МФЦ г. Пятигорска

Наименование офиса	Адрес офиса; телефон для справок	Режим работы
Центральный офис г. Пятигорск, ул. Коллективная	Ставропольский край, г. Пятигорск, ул. Коллективная, д.3 8(8793) 97-50-56 и 97-50-51	Понедельник, вторник, четверг, пятница - с 8:00 до 18:00; среда — с 8:00 до 20:00; суббота — с 9:00 до 13:00
ТОСП № 5 г. Пятигорск, ст. Константиновская	Ставропольский край, г. Пятигорск, ст. Константиновская, ул. Октябрьская, д. 108 8(8793) 97-50-56 и 97-50-51	Понедельник, вторник, четверг, пятница - с 9:00 до 18:00; перерыв с 13:00 до 14:00
ТОСП № 8 г. Пятигорск, ул. Московская	Ставропольский край, г. Пятигорск, ул. Московская, д. 72, корп. 2 8(8793) 32-25-07	Понедельник, вторник, четверг, пятница - с 9:00 до 18:00; без перерыва; выходной: суббота, воскресенье
ТОСП № 9 г. Пятигорск, пос. Горячеводский	Ставропольский край, г. Пятигорск, пос. Горячеводский, ул. Ленина, д. 34 8(8793) 31-30-25	Понедельник, вторник, четверг, пятница - с 9:00 до 18:00; без перерыва; выходной: суббота, воскресенье
ТОСП № 10 г. Пятигорск, ул. Сельская, д. 40	Ставропольский край, г. Пятигорск, ул. Сельская, д. 40 8(8793) 31-78-90	Понедельник, вторник, четверг, пятница - с 9:00 до 18:00; без перерыва; выходной: суббота, воскресенье

—

Приложение 2
к Административному регламенту предоставления муниципальной услуги «Направление уведомления о соответствии (несоответствии) указанных в уведомлении о планируемых строительстве или реконструкции объекта индивидуального жилищного строительства или садового дома параметров объекта индивидуального жилищного строительства или садового дома установленным параметрам и допустимости (и (или) недопустимости) размещения объекта индивидуального жилищного строительства или садового дома на земельном участке»

ФОРМА

Уведомление о планируемых строительстве или реконструкции объекта индивидуального жилищного строительства или садового дома

«__» _____ 20__ г.

_____
(наименование уполномоченного на выдачу разрешений на строительство федерального органа исполнительной власти, органа исполнительной власти субъекта Российской Федерации, органа местного самоуправления)

1. Сведения о застройщике

1.1	Сведения о физическом лице, в случае если застройщиком является физическое лицо:	
1.1.1	Фамилия, имя, отчество (при наличии)	
1.1.2	Место жительства	
1.1.3	Реквизиты документа, удостоверяющего личность	
1.2	Сведения о юридическом лице, в случае если застройщиком является юридическое лицо:	
1.2.1	Наименование	
1.2.2	Место нахождения	
1.2.3	Государственный регистрационный номер записи о государственной регистрации юридического лица в едином государственном реестре юридических лиц, за исключением случая, если заявителем является иностранное юридическое лицо	
1.2.4	Идентификационный номер налогоплательщика, за исключением случая, если заявителем является иностранное юридическое лицо	

2. Сведения о земельном участке

2.1	Кадастровый номер земельного участка (при наличии)	
2.2	Адрес или описание местоположения земельного участка	
2.3	Сведения о праве застройщика на земельный участок (правоустанавливающие документы)	
2.4	Сведения о наличии прав иных лиц на земельный участок (при наличии)	
2.5	Сведения о виде разрешенного использования земельного участка	

(Продолжение на 62-й стр.)

3. Сведения об объекте капитального строительства

3.1	Сведения о виде разрешенного использования объекта капитального строительства (объект индивидуального жилищного строительства или садовый дом)	
3.2	Цель подачи уведомления (строительство или реконструкция)	
3.3	Сведения о планируемых параметрах:	
3.3.1	Количество надземных этажей	
3.3.2	Высота	
3.3.3	Сведения об отступах от границ земельного участка	
3.3.4	Площадь застройки	
3.3.5.	Сведения о решении о предоставлении разрешения на отклонение от предельных параметров разрешенного строительства, реконструкции (при наличии)	
3.4	Сведения о типовом архитектурном решении объекта капитального строительства, в случае строительства или реконструкции такого объекта в границах территории исторического поселения федерального или регионального значения	

4. Схематичное изображение планируемого к строительству или реконструкции объекта капитального строительства на земельном участке

Почтовый адрес и (или) адрес электронной почты для связи:

_____

Уведомление о соответствии указанных в уведомлении о планируемых строительстве или реконструкции объекта индивидуального жилищного строительства или садового дома параметров объекта индивидуального жилищного строительства или садового дома установленным параметрам и допустимости размещения объекта индивидуального жилищного строительства или садового дома на земельном участке либо о несоответствии указанных в уведомлении о планируемых строительстве или реконструкции объекта индивидуального жилищного строительства или садового дома параметров объекта индивидуального жилищного строительства или садового дома установленным параметрам и (или) недопустимости размещения объекта индивидуального жилищного строительства или садового дома на земельном участке прошу направить следующим способом:

_____

(путем направления на почтовый адрес и (или) адрес электронной почты или нарочным в уполномоченном на выдачу разрешений на строительство федеральном органе исполнительной власти, органе исполнительной власти субъекта Российской Федерации или органе местного самоуправления, в том числе через многофункциональный центр)

Настоящим уведомлением подтверждаю, что _____
(объект индивидуального жилищного строительства или садовый дом)
не предназначен для раздела на самостоятельные объекты недвижимости.

Настоящим уведомлением я _____
(Фамилия, имя, отчество (при наличии)

даю согласие на обработку персональных данных.

(должность, в случае если застройщиком является юридическое лицо) _____ (подпись) (расшифровка подписи)

М.П.

К настоящему уведомлению прилагаются:

_____

(документы, предусмотренные частью 3 статьи 51.1 Градостроительного кодекса Российской Федерации (Собрание законодательства Российской Федерации, 2005, № 1, ст. 16; 2018, № 32, ст. 5133, 5135)

Приложение 3
к Административному регламенту предоставления муниципальной услуги «Направление уведомления о соответствии (несоответствии) указанных в уведомлении о планируемых строительстве или реконструкции объекта индивидуального жилищного строительства или садового дома параметров объекта индивидуального жилищного строительства или садового дома установленным параметрам и допустимости (и (или) недопустимости) размещения объекта индивидуального жилищного строительства или садового дома на земельном участке»

ФОРМА

Уведомление об изменении параметров планируемого строительства или реконструкции объекта индивидуального жилищного строительства или садового дома

«__» _____ 20__ г.

_____

(наименование уполномоченного на выдачу разрешений на строительство федерального органа исполнительной власти, органа исполнительной власти субъекта Российской Федерации, органа местного самоуправления)

1. Сведения о застройщике:

1.1	Сведения о физическом лице, в случае если застройщиком является физическое лицо:	
1.1.1	Фамилия, имя, отчество (при наличии)	
1.1.2	Место жительства	
1.1.3	Реквизиты документа, удостоверяющего личность	
1.2	Сведения о юридическом лице, в случае если застройщиком является юридическое лицо:	
1.2.1	Наименование	
1.2.2	Место нахождения	
1.2.3	Государственный регистрационный номер записи о государственной регистрации юридического лица в едином государственном реестре юридических лиц, за исключением случая, если заявителем является иностранное юридическое лицо	
1.2.4	Идентификационный номер налогоплательщика, за исключением случая, если заявителем является иностранное юридическое лицо	

2. Сведения о земельном участке

2.1	Кадастровый номер земельного участка (при наличии)	
2.2	Адрес или описание местоположения земельного участка	

3. Сведения об изменении параметров планируемого строительства или реконструкции объекта индивидуального жилищного строительства или садового дома,

№ п/п	Наименование параметров планируемого строительства или реконструкции объекта индивидуального жилищного строительства или садового дома	Значения параметров планируемого строительства или реконструкции объекта индивидуального жилищного строительства или садового дома, указанные в уведомлении о планируемых строительстве или реконструкции объекта индивидуального жилищного строительства или садового дома _____ (дата направления уведомления)	Измененные значения параметров планируемого строительства или реконструкции объекта индивидуального жилищного строительства или садового дома
3.1	Количество надземных этажей		
3.2	Высота		
3.3	Сведения об отступах от границ земельного участка		
3.4	Площадь застройки		

4. Схематичное изображение планируемого к строительству или реконструкции объекта капитального строительства на земельном участке

Почтовый адрес и (или) адрес электронной почты для связи:

_____

Уведомление о соответствии указанных в уведомлении о планируемых строительстве или реконструкции объекта индивидуального жилищного строительства или садового дома параметров объекта индивидуального жилищного строительства или садового дома установленным параметрам и допустимости размещения объекта индивидуального жилищного строительства или садового дома на земельном участке либо о несоответствии указанных в уведомлении о планируемых строительстве или реконструкции объекта индивидуального жилищного строительства или садового дома параметров объекта индивидуального жилищного строительства или садового дома установленным параметрам и (или) недопустимости размещения объекта индивидуального жилищного строительства или садового дома на земельном участке прошу направить следующим способом:

_____

(путем направления на почтовый адрес и (или) адрес электронной почты или нарочным в уполномоченном на выдачу разрешений на строительство федеральном органе исполнительной власти, органе исполнительной власти субъекта Российской Федерации или органе местного самоуправления, в том числе через многофункциональный центр)

Настоящим уведомлением я _____

_____

(Фамилия, имя, отчество (при наличии)

даю согласие на обработку персональных данных.

(должность, в случае если застройщиком является юридическое лицо) _____ (подпись) (расшифровка подписи)

М.П.

Приложение 4
к Административному регламенту предоставления муниципальной услуги «Направление уведомления о соответствии (несоответствии) указанных в уведомлении о планируемых строительстве или реконструкции объекта индивидуального жилищного строительства или садового дома параметров объекта индивидуального жилищного строительства или садового дома установленным параметрам и допустимости (и (или) недопустимости) размещения объекта индивидуального жилищного строительства или садового дома на земельном участке»

ФОРМА

_____

наименование органа, уполномоченного на выдачу разрешений на строительство

Кому:_____

Почтовый адрес: _____

Электронная почта: _____

Уведомление о соответствии указанных в уведомлении о планируемых строительстве или реконструкции объекта индивидуального жилищного строительства или садового дома параметров объекта индивидуального жилищного строительства или садового дома установленным параметрам и допустимости размещения объекта индивидуального жилищного строительства или садового дома на земельном участке

«__» _____ 20__ г. №_____

По результатам рассмотрения уведомления о планируемых строительстве или реконструкции объекта индивидуального жилищного строительства или садового дома или уведомления об изменении параметров планируемого строительства или реконструкции объекта индивидуального жилищного строительства или садового дома (далее – уведомление),

направленного Вами
(дата направления уведомления) _____
Зарегистрированного
(дата и номер регистрации уведомления) _____

уведомляет Вас о соответствии указанных в уведомлении параметров объекта индивидуального жилищного строительства или садового дома установленным параметрам и допустимости размещения объекта индивидуального жилищного строительства или садового дома на земельном участке _____

_____

_____

(кадастровый номер земельного участка (при наличии), адрес или описание местоположения земельного участка)

_____ _____ _____
(должность уполномоченного лица органа, (подпись) (расшифровка подписи) уполномоченного на выдачу разрешений)

Приложение 5
к Административному регламенту предоставления муниципальной услуги «Направление уведомления о соответствии (несоответствии) указанных в уведомлении о планируемых строительстве или реконструкции объекта индивидуального жилищного строительства или садового дома параметров объекта индивидуального жилищного строительства или садового дома установленным параметрам и допустимости (и (или) недопустимости) размещения объекта индивидуального жилищного строительства или садового дома на земельном участке»

ФОРМА

_____

наименование органа, уполномоченного на выдачу разрешений на строительство

Кому:

Почтовый адрес:

Электронная почта:

Уведомление о несоответствии указанных в уведомлении о планируемых строительстве или реконструкции объекта индивидуального жилищного строительства или садового дома параметров объекта индивидуального жилищного строительства или садового дома установленным параметрам и (или) недопустимости размещения объекта индивидуального жилищного строительства или садового дома на земельном участке

«__» _____ 20__ г. №_____

По результатам рассмотрения уведомления о планируемых строительстве или реконструкции объекта индивидуального жилищного строительства или садового дома или уведомления об изменении параметров планируемого строительства или реконструкции объекта индивидуального жилищного строительства или садового дома (далее – уведомление),

направленного Вами
(дата направления уведомления) _____
Зарегистрированного
(дата и номер регистрации уведомления) _____

уведомляем Вас:

1) о несоответствии параметров, указанных в уведомлении предельным параметрам разрешенного строительства, реконструкции объекта капитального строительства по следующим основаниям:

_____

_____

(сведения о предельных параметрах разрешенного строительства, реконструкции объектов капитального строительства, которые установлены правилами землепользования и застройки, документацией по планировке территории, или об обязательных требованиях к параметрам объектов капитального строительства, которые установлены Градостроительным кодексом Российской Федерации (Собрание законодательства Российской Федерации, 2005, № 1, ст. 16; № 30, ст. 3128; 2006, № 1, ст. 10, 21; № 23, ст. 2380; № 31, ст. 3442; № 52, ст. 5498; 2007, № 1, ст. 21; № 21, ст. 2455; № 31, ст. 4012; № 45, ст. 5417; № 46, ст. 5553; № 50, ст. 6237; 2008, № 20, ст. 2251, 2260; № 29, ст. 3418; № 30, ст. 3604, 3616; 2009, № 1, ст. 17; № 29, ст. 3601; № 48, ст. 5711; № 52, ст. 6419; 2010, № 31, ст. 4195, 4209; № 48, ст. 6246; 2011, № 13, ст. 1688; № 17, ст. 2310; № 27, ст. 3880; № 29, ст. 4281; № 30, ст. 4563, 4572, 4590, 4591, 4594, 4605; № 49, ст. 7015, 7042; № 50, ст. 7343; 2012, № 26, ст. 3446; № 31, ст. 4322; № 47, ст. 6390; № 53, ст. 7614, 7619, 7643; 2013, № 9, ст. 873; № 14, ст. 1651; № 27, ст. 3480; № 30, ст. 4080; № 43, ст. 5452; № 52, ст. 6961, 6983; 2014, № 14, ст. 1557; № 16, ст. 1837; № 19, ст. 2336; № 26, ст. 3377, 3387; № 30, ст. 4218, 4220, 4225; № 42, ст. 5615; № 43, ст. 5799, 5804; № 48, ст. 6640; 2015, № 1, ст. 9, 11, 52, 72, 86; № 17, ст. 2477; № 27, ст. 3967; № 29, ст. 4342, 4350, 4378; № 48, ст. 6705; 2016, № 1, ст. 22, 79; № 26, ст. 3867; № 27, ст. 4248, 4294, 4301, 4302, 4303, 4305, 4306; № 52, ст. 7494; 2017, № 11, ст. 1540; № 27, ст. 3932; № 31, ст. 4740, 4766, 4767, 4771, 4829; 2018, № 1, ст. 27, 39, 47, 90, 91;№ 18, ст. 2559; № 32, ст. 5105, 5114, 5123, 5133, 5134, 5135), другими федеральными законами, действующими на дату поступления уведомления, и которым не соответствуют параметры объекта индивидуального жилищного строительства или садового дома, указанные в уведомлении)

2) о недопустимости размещения объекта индивидуального жилищного строительства или садового дома на земельном участке по следующим основаниям:

_____

(сведения о видах разрешенного использования земельного участка и (или) ограничениях, установленных в соответствии с земельным и иным законодательством Российской Федерации и действующими на дату поступления уведомления)

3) о том, что уведомление подано или направлено лицом, не являющимся застройщиком в связи с отсутствием прав на земельный участок по следующим основаниям:

_____

_____

(сведения о том, что лицо, подавшее или направившее уведомление о планируемом строительстве, не является застройщиком в связи с отсутствием у него прав на земельный участок)

4) о несоответствии описания внешнего облика объекта индивидуального жилищного строительства или садового дома предмету охраны исторического поселения и требованиям к архитектурным решениям объектов капитального строительства, установленным градостроительным регламентом применительно к территориальной зоне, расположенной в границах территории исторического поселения федерального или регионального значения по следующим основаниям:

_____

_____

(реквизиты уведомления органа исполнительной власти субъекта Российской Федерации, уполномоченного в области охраны объектов культурного наследия)

_____ _____ _____
(должность уполномоченного лица органа, (подпись) (расшифровка подписи) уполномоченного на выдачу разрешений)

М.П.

К настоящему уведомлению прилагается:

_____

_____

Приложение 6
к Административному регламенту предоставления муниципальной услуги «Направление уведомления о соответствии (несоответствии) указанных в уведомлении о планируемых строительстве или реконструкции объекта индивидуального жилищного строительства или садового дома параметров объекта индивидуального жилищного строительства или садового дома установленным параметрам и допустимости (и (или) недопустимости) размещения объекта индивидуального жилищного строительства или садового дома

БЛОК - СХЕМА
предоставления муниципальной услуги

(Продолжение на 63-й стр.)

ПОСТАНОВЛЕНИЕ
администрации города Пятигорска Ставропольского края

14.11.2022 г. Пятигорск № 4306

Об утверждении перечня муниципального имущества, предназначенного для предоставления во владение и (или) пользование социально ориентированным некоммерческим организациям

В соответствии с Порядком формирования, ведения и обязательного опубликования перечня муниципального имущества города-курорта Пятигорска, свободного от прав третьих лиц (за исключением имущественных прав некоммерческих организаций), в целях его предоставления во владение и (или) пользование социально ориентированным некоммерческим организациям, утвержденным решением Думы города Пятигорска от 15 февраля 2022 г. № 2-7 РД, в целях исполнения п. 5 Комплексного плана мероприятий по обеспечению поэтапного доступа негосударственных организаций, осуществляющих деятельность в социальной сфере, к бюджетным средствам, выделяемым на предоставление социальных услуг населению Ставропольского края, на 2021-2024 годы, утвержденного распоряжением Правительства Ставропольского края от 3 сентября 2021 года № 349-рп, руководствуясь Федеральным законом от 6 октября 2003 года № 131-ФЗ «Об общих принципах организации местного самоуправления в Российской Федерации», Федеральным законом от 12 января 1996 года № 7-ФЗ «О некоммерческих организациях», -

ПОСТАНОВЛЯЮ:

1. Утвердить перечень муниципального имущества, предназначенного для предоставления во владение и (или) пользование социально ориентированным некоммерческим организациям, согласно приложению к настоящему постановлению.

2. Контроль за выполнением настоящего постановления возложить на заместителя главы администрации города Пятигорска–начальника Муниципального учреждения «Управление общественной безопасности администрации города Пятигорска» Бородаева А. Ю.

3. Настоящее постановление вступает в силу со дня его подписания, подлежит опубликованию в газете «Пятигорская правда», размещается на официальном сайте муниципального образования города-курорта Пятигорска.

Глава города Пятигорска Д. Ю. ВОРОШИЛОВ

Приложение к постановлению администрации города Пятигорска от 14.11.2022 № 4306

Перечень
муниципального имущества, предназначенного для предоставления во владение и (или) пользование социально ориентированным некоммерческим организациям

№ п/п	Адрес (местоположение) объекта	Кадастровый номер	Наименование имущества, с указанием номера этажа для нежилого помещения	Общая площадь, кв.м.	Сведения о наличии имущественных прав некоммерческой организации (вид права; срок действия; сведения о лицах, в пользу которых установлены права (адрес; ОГРН/ИНН)
1	Ставропольский край, г. Пятигорск, ул. Юлиуса Фучика, дом 6, корп. 1	26:33:130202:2938	Нежилые помещения, цокольный этаж	94,3	-
2	Ставропольский край, г. Пятигорск, ул. Московская, д. 94, корп. 2	26:33:130201:2418	Нежилые помещения, подвал	73,4	Безвозмездное пользование; с 01.01.2022 по 30.12.2022; Пятигорска городская общественная организация родителей детей-инвалидов и инвалидов с детства «Тепло сердец», Ставропольский край, г. Пятигорск, ул. Октябрьская, д. 22, кв. 3; 1162651058679/ 2632104551
3	Ставропольский край, г. Пятигорск, ул. Пастухова, д. 26	26:33:130509:339	Нежилые помещения, 1 этаж	64,7	Безвозмездное пользование; с 01.01.2022 по 30.12.2022; Пятигорска городская общественная организация родителей детей-инвалидов и инвалидов с детства «Тепло сердец», Ставропольский край, г. Пятигорск, ул. Октябрьская, д. 22, кв. 3; 1162651058679/ 2632104551
4	Ставропольский край, г. Пятигорск, ул. Юлиуса Фучика, дом 4, корп. 2	26:33:130202:2575	Нежилые помещения, подвал	118,2	Безвозмездное пользование; с 01.01.2022 по 30.12.2022; Национальная культурная общественная организация Ставропольского края «Союз поляков на Кавказских Минеральных Водах»; Ставропольский край, г. Пятигорск, переулок Проходной, д. 4; 1032602099672/ 2632035481
5	Ставропольский край, г. Пятигорск, ул. Орджоникидзе, 5	26:33:130203:2046	Нежилые помещения, 1 этаж	88,3	Безвозмездное пользование; с 01.01.2022 по 30.12.2022; Ставропольская краевая организация общероссийской общественной организации инвалидов «Всероссийское Ордена Трудового Красного Знамени общество слепых»; Ставропольский край, г. Ставрополь, ул. Краснофлотская, 92/315; 1022600006065/ 2635032190
6	Ставропольский край, г. Пятигорск, просп. Калинина, д. 2, корп. 3	26:33:150308:2568	Нежилые помещения, цокольный этаж	257,7	Безвозмездное пользование; с 01.01.2022 по 30.12.2022; Негосударственное частное образовательное учреждение дополнительного образования «Детско-юношеский спортивный клуб «БОЕЦ»; Ставропольский край, г. Пятигорск, пр. Калинина, 2, корп. 3; 1022601633064/ 2632052769
7	Ставропольский край, г. Пятигорск, ул. Октябрьская, д. 35а	26:33:150118:523	Нежилые помещения, подвал	106,2	Безвозмездное пользование; с 01.01.2022 по 30.12.2022; Пятигорский Фонд реабилитации ветеранов локальных войн и вооруженных конфликтов; Ставропольский край, г. Пятигорск, ул. Октябрьская, 35а; 1042600201104/ 2632072660
8	Ставропольский край, г. Пятигорск, ул. Мира, д. 58	26:33:100344:54; 26:33:100344:68; 26:33:100344:61; 26:33:100344:65	Нежилые здания	209,1; 37,5; 35,6; 14,4	Безвозмездное пользование; с 01.01.2022 по 30.12.2022; Пятигорское районное казачье общество Ставропольского окружного казачьего общества Терского войскового казачьего общества; Ставропольский край, г. Пятигорск, ул. Мира, 58; 1022601615838/ 2632056322
9	Ставропольский край, г. Пятигорск, ул. Октябрьская, д. 58а	26:33:150111:1041	Нежилые помещения, 1 этаж	165,6	Безвозмездное пользование; с 01.01.2022 по 30.12.2022; 1. Пятигорская городская организация общероссийского профессионального союза работников государственных учреждений и общественного обслуживания Российская Федерация; Ставропольский край, г. Пятигорск, ул. Октябрьская, д. 58а; 1102600000612/ 2632098379 2. Пятигорская городская организация профессионального союза работников народного образования и науки Российской Федерации; Ставропольский край, г. Пятигорск, ул. Октябрьская, д. 58а; 1032602093468/ 2632018454; 3. Территориальное объединение Пятигорская городская ассоциация профсоюзов; Ставропольский край, г. Пятигорск, ул. Октябрьская, д. 58а; 1122600000181/ 2632750330
10	Ставропольский край, г. Пятигорск, ул. Украинская, д. 60	26:33:100105:1141	Нежилые помещения, подвал	94,7	Безвозмездное пользование; с 01.01.2022 по 30.12.2022; Горячеводское Станичное казачье общество Ставропольского окружного казачьего общества Терского войскового казачьего общества; Ставропольский край, г. Пятигорск, поселок Горячеводский, проспект Советской Армии, 32; 1112600001172/ 2632750153
11	Ставропольский край, г. Пятигорск, ул. Украинская, д. 60	26:33:330208:2000	Нежилые помещения, подвал	55,5	Безвозмездное пользование; с 01.01.2022 по 30.12.2022; Горячеводское Станичное казачье общество Ставропольского окружного казачьего общества Терского войскового казачьего общества; Ставропольский край, г. Пятигорск, поселок Горячеводский, проспект Советской Армии, 32; 1112600001172/ 2632750153
12	Ставропольский край, г. Пятигорск, ул. Панагюриште, д. 14, корп. 2	26:33:330209:955	Нежилые помещения, подвал	163,9	Безвозмездное пользование; с 01.01.2022 по 30.12.2022; Горячеводское Станичное казачье общество Ставропольского окружного казачьего общества Терского войскового казачьего общества; Ставропольский край, г. Пятигорск, поселок Горячеводский, проспект Советской Армии, 32; 1112600001172/ 2632750153
13	Ставропольский край, г. Пятигорск, ул. Панагюриште, д. 14, корп. 2	26:33:330209:914	Нежилые помещения, подвал	61,0	Безвозмездное пользование; с 01.01.2022 по 30.12.2022; Горячеводское Станичное казачье общество Ставропольского окружного казачьего общества Терского войскового казачьего общества; Ставропольский край, г. Пятигорск, поселок Горячеводский, проспект Советской Армии, 32; 1112600001172/ 2632750153
14	Ставропольский край, г. Пятигорск, ул. Панагюриште, д. 14, корп. 2	26:33:130303:1973	Нежилые помещения, подвал	12,1	Безвозмездное пользование; с 01.01.2022 по 30.12.2022; Горячеводское Станичное казачье общество Ставропольского окружного казачьего общества Терского войскового казачьего общества; Ставропольский край, г. Пятигорск, поселок Горячеводский, проспект Советской Армии, 32; 1112600001172/ 2632750153
15	Ставропольский край, г. Пятигорск, пос. Горячеводский, просп. Советской Армии, д. 114	26:33:250405:46	Нежилые помещения, 1 этаж	24,7	Безвозмездное пользование; с 01.01.2022 по 30.12.2022; Горячеводское Станичное казачье общество Ставропольского окружного казачьего общества Терского войскового казачьего общества; Ставропольский край, г. Пятигорск, поселок Горячеводский, проспект Советской Армии, 32; 1112600001172/ 2632750153
16	Ставропольский край, г. Пятигорск, пос. Горячеводский, просп. Советской Армии, д. 32	26:33:280315:146	Нежилое здание	101,5	Безвозмездное пользование; с 01.01.2022 по 30.12.2022; Горячеводское Станичное казачье общество Ставропольского окружного казачьего общества Терского войскового казачьего общества; Ставропольский край, г. Пятигорск, поселок Горячеводский, проспект Советской Армии, 32; 1112600001172/ 2632750153
17	Ставропольский край, г. Пятигорск, пос. Горячеводский, ул. Юбилейная, д. 21	26:33:340401:548	Нежилые помещения, подвал	125,8	Безвозмездное пользование; с 01.01.2022 по 30.12.2022; Горячеводское Станичное казачье общество Ставропольского окружного казачьего общества Терского войскового казачьего общества; Ставропольский край, г. Пятигорск, поселок Горячеводский, проспект Советской Армии, 32; 1112600001172/ 2632750153
18	Ставропольский край, г. Пятигорск, просп. Калинина, д. 160	26:33:130304:826	Нежилые помещения, подвал	70,2	Безвозмездное пользование; с 01.01.2022 по 30.12.2022; Горячеводское Станичное казачье общество Ставропольского окружного казачьего общества Терского войскового казачьего общества; Ставропольский край, г. Пятигорск, поселок Горячеводский, проспект Советской Армии, 32; 1112600001172/ 2632750153
19	Ставропольский край, г. Пятигорск, пос. Свободы, пер. Крутой, д. 5	26:33:260207:63	Нежилое здание	236,2	Безвозмездное пользование; с 01.01.2022 по 30.12.2022; Станичное казачье общество «Поселок Свобода» Ставропольского окружного казачьего общества Терского войскового казачьего общества; Ставропольский край, г. Пятигорск, пос. Свободы, пер. Крутой, 5; 1112600001073/ 2632750121
20	Ставропольский край, г. Пятигорск, ул. Аллея Строителей, д. 3	26:33:100201:122	Нежилые помещения, полуподвал	238,3	Безвозмездное пользование; с 01.03.2021 по 31.12.2025; Общественная организация «Азербайджанская национально-культурная автономия «АРАЗ» (азербайджанское название реки на Южном Кавказе) города Пятигорска»; Ставропольский край, г. Пятигорск, ул. Панагюриште, 4, офис 204; 1192651016436/2632114609
21	Ставропольский край, г. Пятигорск, просп. Калинина, д. 2, корп. 4	26:33:150308:2570	Нежилые помещения, 1 этаж	349,7	Безвозмездное пользование; с 06.08.2021 по 31.12.2026; Общественная организация «Федерация спортивной борьбы Ставропольского края»; Ставропольский край, г. Ставрополь, улица Вавилова, 40; 1082600000207/ 2634079910
22	Ставропольский край, г. Пятигорск, станица Константиновская, ул. Ленина, д. 26, кв. №№ 19, 20, 21, 22	26:29:090311:254; 26:29:090311:255; 26:29:090311:256; 26:29:090311:257	Нежилые помещения, подвал	61,1; 31,2; 21,9; 32,0	Безвозмездное пользование; с 04.10.2019 по 31.12.2024; Бештаугорское хуторское казачье общество Ставропольского окружного казачьего общества Терского войскового казачьего общества; Ставропольский край, г. Пятигорск, ул. Мира, 58; 1122651035506/ 2632806455
23	Ставропольский край, г. Пятигорск, станица Константиновская, ул. Ленина, д. 38	26:29:090311:455	Нежилые помещения, подвал	150,6	Безвозмездное пользование; с 01.01.2022 по 30.12.2022; Местная религиозная организация православного Прихода храма Святителя Тихона Патриарха Московского г. Пятигорск Ставропольского края Пятигорской и Черкесской Епархии Русской Православной церкви (Московский патриархат); Ставропольский край, г. Пятигорск, станица Константиновская, ул. Октябрьская, 106; 1032602098682/ 2632061611
24	Ставропольский край, г. Пятигорск, ул. Аллея Строителей, д. 6, корп. 3	26:33:100201:102	Нежилые помещения, цокольный этаж	26,8	Безвозмездное пользование; с 10.07.2022 по 30.12.2025; Ставропольское региональное отделение всероссийского общественного движения добровольцев в сфере здравоохранения «Волонтеры-медики»; Ставропольский край, г. Пятигорск, ул. Чкалова, 10, кв. 1; 1182651008792/ 2632111020
25	Ставропольский край, г. Пятигорск, пос. Горячеводский, ул. Ленина, 31	26:33:250334:75	Нежилые помещения, подвал	137,5	Аренда; с 01.01.2022 по 31.12.2024; Региональное отделение общероссийской общественной организации «Федерация боевого самбо России» в Ставропольском крае; Ставропольский край, г. Пятигорск, пос. Горячеводский, ул. Георгиевская, 102; 1132651008380/ 2632807579
26	Ставропольский край, г. Пятигорск, ул. Аллея Строителей, д. 10, корп. 1	26:33:130201:2393	Нежилые помещения, подвал	189,4	Аренда; с 09.09.2019 по 31.12.2022; Ставропольская краевая общественная организация спортивный клуб «Патриот»; Ставропольский край, г. Пятигорск, пос. Свободы, ул. 1-ая Набережная, 34; 1112600002052/ 2632750273
27	Ставропольский край, г. Пятигорск, просп. 40 лет Октября, д. 28, корп. 3	26:33:130404:552	Нежилые помещения, цокольный этаж	208,4	Аренда; с 01.01.2022 по 31.12.2024; Пятигорская городская благотворительная общественная организация инвалидов-чернобыльцев «Союз-Чернобыль»; Ставропольский край, г. Пятигорск, просп. 40 лет Октября, д. 28, корп. 3; 1032602093138/ 2632050955
28	Ставропольский край, г. Пятигорск, с. Золотушка, ул. Прогонная, д. 3	26:33:000000:8245	Нежилое здание	52,9	Безвозмездное пользование; с 28.10.2022 по 31.12.2027; Общественная организация Местная Пятигорская осетинская национально-культурная автономия «Иристон»; Ставропольский край, г. Пятигорск, ул. Московская, 51; 1112600000974/ 2632750107
29	Ставропольский край, г. Пятигорск, ул. К.Хетагурова, д. 55а	26:33:100350:206	Нежилые помещения, 1 этаж	48,1	Аренда; с 01.02.2013 по 31.01.2023; Пятигорская городская общественная организация «Общество охотников и рыболовов Ставропольского края»; Ставропольский край, г. Пятигорск, ул. Коста Хетагурова, 55 а; 1112600001194/ 2632750160
30	Ставропольский край, г. Пятигорск, просп. Калинина, д. 2, корп. 4	26:33:130304:854	Нежилые помещения, 1 этаж	237,5	Аренда; с 01.01.2021 по 31.12.2025; Общественная организация «Пятигорская городская Федерация фитнеса и бодибилдинга»; Ставропольский край, г. Пятигорск, просп. Калинина, д. 2, корп. 4; 1032602095987/ 2632055181
31	Ставропольский край, г. Пятигорск, просп. Калинина, д. 5	26:33:150222:1081	Нежилые помещения, подвал	507,0	Аренда; с 01.01.2021 по 31.12.2025; Общественная организация «Пятигорская городская Федерация фитнеса и бодибилдинга»; Ставропольский край, г. Пятигорск, просп. Калинина, д. 2, корп. 4; 1032602095987/ 2632055181
32	Ставропольский край, г. Пятигорск, ул. Кузнечная, д. 2	26:33:250516:117	Нежилые помещения, цокольный этаж	135,7	Аренда; с 22.04.2010 по 31.12.2024; Частное учреждение дополнительного профессионального образования «Академия стилистов «Виктори»; Ставропольский край, г. Пятигорск, ул. Кузнечная, 2; 1022601624429/ 2632050909

Заместитель главы администрации города Пятигорска, управляющий делами администрации города Пятигорска А. А. МАЛЫГИНА

ПОСТАНОВЛЕНИЕ
администрации города Пятигорска Ставропольского края

14.11.2022 г. Пятигорск № 4309

О признании утратившим силу постановления администрации города Пятигорска от 25.09.2015 № 3649 «Об утверждении Административного регламента предоставления муниципальной услуги «Регистрация заявлений о проведении общественной экологической экспертизы» и о признании утратившим силу постановления администрации города Пятигорска от 13.09.2012 № 3675» с учетом внесенных в него изменений

Руководствуясь Федеральным законом от 27 июля 2010 года № 210-ФЗ «Об организации предоставления государственных и муниципальных услуг», Федеральным законом от 6 октября 2003 года № 131-ФЗ «Об общих принципах организации местного самоуправления в Российской Федерации», Распоряжением Правительства Российской Федерации от 18 сентября 2019 № 2113-р «О Перечне типовых государственных и муниципальных услуг, предоставляемых исполнительными органами государственной власти субъектов Российской Федерации, государственными учреждениями субъектов Российской Федерации и муниципальными учреждениями, а также органами местного самоуправления», Уставом муниципального образования города-курорта Пятигорска -

ПОСТАНОВЛЯЮ:

1. Признать утратившими силу:

1.1 Постановление администрации города Пятигорска от 25.09.2015 № 3649 «Об утверждении Административного регламента предоставления муниципальной услуги «Регистрация заявлений о проведении общественной экологической экспертизы» и о признании утратившим силу постановления администрации города Пятигорска от 13.09.2012 № 3675»;

1.2. Постановление администрации города Пятигорска от 24.12.2018 № 5148 «О внесении изменений в Административный регламент предоставления муниципальной услуги «Регистрация заявлений о проведении общественной экологической экспертизы», утвержденный постановлением администрации города Пятигорска от 25.09.2015 № 3649»;

1.3. Постановление администрации города Пятигорска от 11.07.2018 № 2653 «О внесении изменений в Административный регламент пре-доставления муниципальной услуги «Регистрация заявлений о проведении общественной экологической экспертизы», утвержденный постановлением администрации города Пятигорска от 25.09.2015 № 3649»;

1.4. Постановление администрации города Пятигорска от 28.07.2016 № 2795 «О внесении изменений в Административный регламент предоставления муниципальной услуги «Регистрация заявлений о проведении общественной экологической экспертизы», утвержденный постановлением администрации города Пятигорска от 25.09.2015 № 3649».

2. Контроль за выполнением настоящего постановления возложить на заместителя главы администрации города Пятигорска – начальника Муниципального учреждения «Управление городского хозяйства, транспорта и связи администрации города Пятигорска» Андриянова И. А.

3. Настоящее постановление вступает в силу со дня его официального опубликования.

Глава города Пятигорска Д. Ю. ВОРОШИЛОВ

(Продолжение на 64-й стр.)

ПОСТАНОВЛЕНИЕ
администрации города Пятигорска Ставропольского края

14.11.2022 г. Пятигорск № 4308

О Комиссии по борьбе с самовольной застройкой на территории города-курорта Пятигорска

В соответствии с Градостроительным кодексом Российской Федерации, Гражданским кодексом Российской Федерации, Федеральным законом от 6 октября 2003 года № 131-ФЗ «Об общих принципах организации местного самоуправления в Российской Федерации», Уставом муниципального образования города-курорта Пятигорска, -

ПОСТАНОВЛЯЮ:

1. Образовать Комиссию по борьбе с самовольной застройкой на территории города-курорта Пятигорска.

2.Утвердить:

2.1. Положение о Комиссии по борьбе с самовольной застройкой на территории города-курорта Пятигорска согласно приложению 1 к настоящему постановлению.

2.2. Состав Комиссии по борьбе с самовольной застройкой на территории города-курорта Пятигорска по должностям согласно приложению 2 к настоящему постановлению.

3. Муниципальному учреждению «Управление городского хозяйства, транспорта и связи администрации города Пятигорска» в случае, если лицо, осуществившее самовольную постройку, не было выявлено, не ранее чем по истечении трех месяцев после дня размещения на официальном сайте муниципального образования города-курорта Пятигорска в информационно-телекоммуникационной сети «Интернет» сообщения о планируемом сносе такой постройки осуществлять мероприятия по организации сноса самовольной постройки.

4. Признать утратившими силу:

4.1. Постановление администрации города Пятигорска от 11.09.2015 № 3485 «О Комиссии по борьбе с самовольной застройкой на территории города-курорта Пятигорска»;

4.2. Постановление администрации города Пятигорска от 27.03.2017 № 1131 «О внесении изменений в постановление администрации города Пятигорска от 11.09.2015 № 3485 «О Комиссии по борьбе с самовольной застройкой на территории города-курорта Пятигорска»;

4.3. Постановление администрации города Пятигорска от 20.06.2019 № 3010 «О внесении изменений в постановление администрации города Пятигорска от 11.09.2015 № 3485 «О Комиссии по борьбе с самовольной застройкой на территории города-курорта Пятигорска»;

4.4. Постановление администрации города Пятигорска от 28.10.2019 № 5022 «О внесении изменений в приложение 1 к постановлению администрации города Пятигорска от 11.09.2015 № 3485 «О комиссии по борьбе с самовольной застройкой на территории города-курорта Пятигорска» (о признании утратившим силу пункт 1.2 постановления администрации города Пятигорска от 20.06.2019 № 3010)»;

4.5. Постановление администрации города Пятигорска от 21.07.2020 № 2194 «О внесении изменений в приложение 1 к постановлению администрации города Пятигорска от 11.09.2015 № 3485 «О Комиссии по борьбе с самовольной застройкой на территории города-курорта Пятигорска».

5. Контроль за выполнением настоящего постановления возложить на первого заместителя главы администрации города Пятигорска Марченко С. А.

6. Настоящее постановление вступает в силу со дня его официального опубликования.

Глава города Пятигорска Д. Ю. ВОРОШИЛОВ

Приложение 1 к постановлению администрации города Пятигорска от 14.11.2022 г. № 4308

Положение
о Комиссии по борьбе с самовольной застройкой
на территории города-курорта Пятигорска

1. Общие положения

1.1. Комиссия по борьбе с самовольной застройкой на территории города-курорта Пятигорска (далее - Комиссия) является постоянно действующим консультативно-экспертным органом при администрации города Пятигорска.

1.2. Комиссия осуществляет рассмотрение следующих вопросов:

1) о рассмотрении информации и материалов, поступивших из администрации города Пятигорска, о сносе самовольных построек, в случае если самовольная постройка возведена или создана на земельном участке, в отношении которого отсутствуют правоустанавливающие документы и необходимость их наличия установлена в соответствии с законодательством на дату начала строительства такого объекта, либо самовольная постройка возведена или создана на земельном участке, вид разрешенного использования которого не допускает строительства на нем такого объекта и который расположен в границах территории общего пользования;

2) о рассмотрении информации и материалов, поступивших из администрации города Пятигорска о сносе самовольной постройки или ее приведении в соответствие с установленными требованиями в случае, если самовольная постройка возведена или создана на земельном участке, вид разрешенного использования которого не допускает строительства на нем такого объекта, и данная постройка расположена в границах зоны с особыми условиями использования территории при условии, что режим указанной зоны не допускает строительства такого объекта, либо в случае, если в отношении самовольной постройки отсутствует разрешение на строительство, при условии, что границы указанной зоны, необходимость наличия этого разрешения установлены в соответствии с законодательством на дату начала строительства такого объекта, в соответствии со статьей 222 Гражданского кодекса Российской Федерации (далее - ГК РФ).

1.3. Комиссия в своей деятельности руководствуется Гражданским кодексом Российской Федерации, Градостроительным кодексом Российской Федерации, Федеральным законом от 6 октября 2003 года № 131-ФЗ «Об общих принципах организации местного самоуправления в Российской Федерации», Уставом муниципального образования города-курорта Пятигорска, настоящим Положением и иными нормативными правовыми актами Российской Федерации, Ставропольского края и муниципальными правовыми актами города-курорта Пятигорска.

2. Цель деятельности и полномочия Комиссии

2.1. Целью деятельности Комиссии является ликвидация самовольных построек на территории города-курорта Пятигорска.

2.2. Для достижения указанной цели Комиссия обладает следующими полномочиями:

1) рассмотрение информации, поступающей от администрации города Пятигорска о выявленных объектах, отвечающих признакам самовольной постройки, указанным в пункте 1 статьи 222 ГК РФ;

2) направление запросов в федеральные государственные органы, органы государственной власти Ставропольского края, органы местного самоуправления города-курорта Пятигорска, а также иные организации и учреждения;

3) дача рекомендации администрации города Пятигорска о принятии решения о сносе самовольной постройки, либо о сносе самовольной постройки или ее приведении в соответствие с установленными требованиями в порядке, предусмотренном пунктом 4 статьи 222 ГК РФ, либо об отсутствии оснований для принятия вышеуказанных решений.

3. Структура и организация работы Комиссии

3.1. Комиссия состоит из председателя Комиссии, заместителя председателя Комиссии, секретаря и членов Комиссии.

3.2. Состав Комиссии утверждается постановлением администрации города Пятигорска.

3.3. В зависимости от рассматриваемых вопросов, по решению председателя Комиссии к участию в заседаниях Комиссии могут привлекаться иные лица: специалисты, эксперты и другие, к ведению которых относятся рассматриваемые на заседании Комиссии вопросы.

3.4. Заседания Комиссии проводятся по инициативе председателя, но не реже 1 раза в 6 месяцев.

3.5. Председатель Комиссии:

1) осуществляет организацию и общее руководство деятельностью Комиссии;

2) несет персональную ответственность за выполнение возложенных на Комиссию задач;

3) планирует работу Комиссии;

4) председательствует на заседаниях Комиссии;

5) дает поручения членам Комиссии в пределах компетенции Комиссии;

6) подписывает решения и протоколы заседания Комиссии;

4) представляет Комиссию во взаимоотношениях с правоохранительными органами, территориальными подразделениями территориальных органов федеральных органов исполнительной власти, органами местного самоуправления города-курорта Пятигорска, предприятиями и организациями, расположенными на территории города-курорта Пятигорска, а также средствами массовой информации.

3.6. В случае отсутствия председателя Комиссии его функции исполняет заместитель председателя Комиссии.

3.7. Секретарь Комиссии:

1) формирует повестку заседания Комиссии;

2) оповещает членов Комиссии о предстоящем заседании Комиссии, о вопросах, планируемых к рассмотрению на заседании Комиссии;

3) оповещает иных лиц, привлекаемых к участию в заседании Комиссии, о времени и месте предстоящего заседания Комиссии, о вопросах, планируемых к рассмотрению на заседании Комиссии;

4) обеспечивает подготовку материалов к заседаниям Комиссии, в том числе анализ поступающих в Комиссию документов и информации;

5) ведет протоколы заседаний Комиссии;

6) осуществляет подготовку принятых Комиссией решений;

7) организует и контролирует выполнение решений Комиссии;

8) ведет делопроизводство Комиссии;

9) осуществляет иные функции по обеспечению деятельности Комиссии.

3.8. Члены Комиссии обладают равными правами при обсуждении рассматриваемых на заседании Комиссии вопросов.

Члены Комиссии участвуют в заседаниях лично.

В случае невозможности присутствия члена Комиссии на заседании, он обязан известить об этом председателя Комиссии не позднее, чем за три рабочих дня до заседания Комиссии, а также имеет право представить свое мнение по рассматриваемым на заседании Комиссии вопросам в письменной форме.

Представители органов и организаций, являющиеся членами Комиссии, в срок не позднее 10 рабочих дней до дня заседания Комиссии осуществляют подготовку материалов к заседанию и передачу их секретарю Комиссии по вопросам повестки заседания, относящимся к ведению указанных органов и организаций.

3.9. Заседания Комиссии правомочны, если на них присутствует не менее половины от общего числа членов Комиссии.

3.10. Решение Комиссии принимается простым большинством голосов присутствующих на заседании членов Комиссии с учетом представленных в письменной форме мнений членов Комиссии, отсутствующих на заседании (при наличии). В случае равенства голосов, голос председательствующего считается решающим.

3.11. По итогам заседания Комиссия принимает следующие решения:

- о даче рекомендации администрации города Пятигорска о принятии решения о сносе самовольной постройки, либо о сносе самовольной постройки или ее приведении в соответствие с установленными требованиями в порядке, предусмотренном пунктом 4 статьи 222 ГК РФ;

- о направлении сведений и документов о самовольной постройке в Правовое управление администрации города Пятигорска в целях принятия мер по сносу самовольной постройки в судебном порядке;

- об отсутствии оснований для принятия вышеуказанных решений.

3.12. На заседании Комиссии ведется протокол, который оформляется в течение семи рабочих дней со дня заседания Комиссии, подписывается председателем и секретарем.

3.13. Решения, принятые на заседании Комиссии, направляются в администрацию города Пятигорска с прилагаемыми документами.

3.14. В случае принятия решений, указанных в подпункте 4 пункта 2.2 настоящего Положения, администрация города Пятигорска вправе принять постановление администрации города Пятигорска о сносе самовольной постройки, либо постановление о сносе самовольной постройки или ее приведении в соответствие с установленными требованиями.

3.15. В случае принятия постановления администрации города Пятигорска о сносе самовольной постройки, либо о сносе самовольной постройки или ее приведении в соответствие с установленными требованиями Комиссия направляет копию постановления лицу, осуществившему самовольную постройку, либо в случае, если лицо, осуществившее самовольную постройку, не было выявлено, осуществляет все необходимые меры по информированию о принятом постановление.

3.16. Организационное, финансовое и техническое обеспечение деятельности Комиссии осуществляется администрацией города Пятигорска.

Заместитель главы администрации города Пятигорска, управляющий делами администрации города Пятигорска А. А. МАЛЫГИНА

Приложение 2 к постановлению администрации города Пятигорска от 14.11.2022 г. № 4308

Состав
Комиссии по борьбе с самовольной застройкой
на территории города-курорта Пятигорска по должностям

Председатель Комиссии	заместитель главы администрации города Пятигорска – начальник Муниципального учреждения «Управление общественной безопасности администрации города Пятигорска»;
Заместитель председателя Комиссии	начальник Правового управления администрации города Пятигорска;
Секретарь Комиссии	главный специалист – юрисконсульт отдела договорной работы и анализа Правового управления администрации города Пятигорска;

Члены комиссии:

первый заместитель главы администрации города Пятигорска;

заместитель главы администрации города Пятигорска – начальник Муниципального учреждения «Управление городского хозяйства, транспорта и связи администрации города Пятигорска»;

заместитель начальника муниципального казенного учреждения «Управление капитального строительства» (по согласованию);

начальник Муниципального казенного учреждения «Управление по делам территорий города Пятигорска» (по согласованию);

заместитель начальника отдела регистрации объектов недвижимости номер 3 Управления Федеральной службы государственной регистрации, кадастра и картографии по Ставропольскому краю (по согласованию);

заведующий Отделом муниципального контроля администрации города Пятигорска;

заместитель начальника Управления архитектуры и градостроительства администрации города Пятигорска;

заместитель начальника управления – заведующий отделом архитектурной деятельности Управления архитектуры и градостроительства администрации города Пятигорска.

Заместитель главы администрации города Пятигорска, управляющий делами администрации города Пятигорска А. А. МАЛЫГИНА

ПОСТАНОВЛЕНИЕ
администрации города Пятигорска Ставропольского края

14.11.2022 г. Пятигорск № 4324

Об отказе в предоставлении разрешения на условно разрешенный вид использования земельного участка, расположенного по адресу: Ставропольский край, городской округ город-курорт Пятигорск, город Пятигорск, ул. Первомайская, 158 (Журавлёв Е. В.)

В соответствии со статьями 5.1, 39 Градостроительного кодекса Российской Федерации, Федеральным законом от 06 октября 2003 года № 131-ФЗ «Об общих принципах организации местного самоуправления в Российской Федерации», Уставом муниципального образования города-курорта Пятигорска, Правилами землепользования и застройки муниципального образования города-курорта Пятигорска, утвержденными постановлением администрации города Пятигорска от 09.11.2021 № 4244, Порядком организации и проведения общественных обсуждений, публичных слушаний на территории муниципального образования города-курорта Пятигорска по проектам документов в области градостроительной деятельности, утвержденным решением Думы города Пятигорска от 29 ноября 2018 г. № 43-30 РД, протоколом Комиссии по организации и проведению общественных обсуждений, публичных слушаний по вопросам градостроительной деятельности на территории муниципального образования города-курорта Пятигорска № 35 от 07.10.2022 года общественных обсуждений, заключением и рекомендациями по результатам общественных обсуждений, -

ПОСТАНОВЛЯЮ:

1. Отказать в предоставлении разрешения на условно разрешенный вид использования земельного участка с кадастровым номером 26:33:150317:7 и видом разрешенного использования «Под жилую застройку», расположенного в соответствии с Правилами землепользования и застройки муниципального образования города-курорта Пятигорска в зоне «Ж-1» Для индивидуального жилищного строительства, по адресу: Ставропольский край, городской округ город-курорт Пятигорск, город Пятигорск, ул. Первомайская, 158, принадлежащего на праве аренды Журавлёву Евгению Викторовичу, на условно разрешенный вид использования «Магазины» (код по классификатору 4.4).

2. Контроль за выполнением настоящего постановления возложить на первого заместителя главы администрации города Пятигорска Марченко С. А.

3. Настоящее постановление вступает в силу со дня его официального опубликования.

Глава города Пятигорска Д. Ю. ВОРОШИЛОВ

КОМИССИЯ ПО ОРГАНИЗАЦИИ И ПРОВЕДЕНИЮ ОБЩЕСТВЕННЫХ ОБСУЖДЕНИЙ, ПУБЛИЧНЫХ СЛУШАНИЙ ПО ВОПРОСАМ ГРАДОСТРОИТЕЛЬНОЙ ДЕЯТЕЛЬНОСТИ НА ТЕРРИТОРИИ МУНИЦИПАЛЬНОГО ОБРАЗОВАНИЯ ГОРОДА-КУРОРТА ПЯТИГОРСКА

ЗАКЛЮЧЕНИЕ
о результатах общественных обсуждений по проектам документов в области градостроительной деятельности

14 ноября 2022 г. город Пятигорск, пл. Ленина, 2, каб. 609

В соответствии с постановлением администрации города Пятигорска от 31.10.2022 № 4172 общественные обсуждения по предоставлению разрешения на отклонение от предельных параметров разрешенного строительства многоэтажного жилого дома со встроенными помещениями на земельном участке с кадастровым номером 26:33:140101:57 по ул. 295 Стрелковой дивизии, расположенным в соответствии с Правилами землепользования и застройки муниципального образования города-курорта Пятигорска в зоне «Ж-4» Многоэтажная жилая застройка (высотная), предоставленным на праве аренды Обществу с ограниченной возможностью «ИнвестСтрой-2013», с параметрами:

минимальные отступы от границ земельных участков – 5 м;

предельное количество этажей – 19 надземных этажей,

были назначены на период с 3 ноября 2022 года по 17 ноября 2022 года.

Оповещение, информационные и демонстрационные материалы (проект) были опубликованы в газете «Пятигорская правда» от 3 ноября 2022 года № 132-133 и размещены 3 ноября 2022 года на официальном сайте муниципального образования города-курорта Пятигорска в информационно-телекоммуникационной сети «Интернет» по адресу: http://www.pyatigorsk.org.

Участники общественных обсуждений могли вносить предложения и замечания в письменной форме по указанному вопросу с 3 ноября 2022 года по 11 ноября 2022 года включительно:

1) посредством официального сайта муниципального образования города-курорта Пятигорска в информационно-телекоммуникационной сети «Интернет»: http://www.pyatigorsk.org;

2) в адрес Организатора общественных обсуждений в рабочие дни с 9-00 часов до 18-00 часов, в пятницу и предпраздничные дни с 9-00 часов до 17-00 часов по адресу: город Пятигорск, пл. Ленина, 2 кабинет 605;

3) посредством записи в журнале учета посетителей экспозиции объекта, подлежащего рассмотрению на общественных обсуждениях по адресу: город Пятигорск, пл. Ленина, 2 кабинет 208.

Количество участников общественных обсуждений постоянно проживающих в пределах территориальной зоны, в границах которой расположен земельный участок, в отношении которого подготовлен проект, правообладатели находящихся в границах этой территориальной зоны земельных участков и (или) расположенных на них объектов капитального строительства, граждане, постоянно проживающие в границах земельных участков, прилегающих к земельному участку, в отношении которого подготовлен проект, правообладатели таких земельных участков или расположенных на них объектов капитального строительства, в интересах которых проводились общественные обсуждения и принявшие участие в общественных обсуждениях, – 0 (ноль) человек.

По результатам общественных обсуждений составлен протокол № 36 общественных обсуждений по проектам документов в области градостроительной деятельности от 14 ноября 2022 года, на основании которого подготовлено заключение о результатах общественных обсуждений.

В период проведения общественных обсуждений замечания и предложения не поступили.

Рекомендации Организатора о целесообразности или нецелесообразности учета внесенных участниками общественных обсуждений предложений и замечаний:

№ п/п	Участники общественных обсуждений	Содержание предложения и замечания	Аргументированные рекомендации
1.	-	-	-
2.	-	-	-

Выводы по результатам общественных обсуждений:

На основании протокола № 36 общественных обсуждений по проектам документов в области градостроительной деятельности от 14 ноября 2022 года Комиссия рекомендует:

предоставить разрешения на отклонение от предельных параметров разрешенного строительства многоэтажного жилого дома со встроенными помещениями на земельном участке с кадастровым номером 26:33:140101:57 по ул. 295 Стрелковой дивизии, расположенным в соответствии с Правилами землепользования и застройки муниципального образования города-курорта Пятигорска в зоне «Ж-4» Многоэтажная жилая застройка (высотная), предоставленным на праве аренды Обществу с ограниченной возможностью «ИнвестСтрой-2013», с параметрами:

минимальные отступы от границ земельных участков – 5 м;

предельное количество этажей – 19 надземных этажей.

Председатель Комиссии С. А. МАРЧЕНКО
Секретарь Комиссии А. А. ШИШКО

(Продолжение на 65-й стр.)

СВЕДЕНИЯ

о численности муниципальных служащих органов местного самоуправления города-курорта Пятигорска, работников муниципальных учреждений и фактических расходах на оплату их трудаза 9 месяцев 2022 года

Наименование	Численность муниципальных служащих органов местного самоуправления, работников муниципальных учреждений (штатные единицы)	Фактические расходы на оплату их труда (в тыс.руб.)
ВСЕГО	5 404	1 138 870
В том числе		
Общегосударственные вопросы	611	168 547
Национальная безопасность и правоохранительная деятельность	59	14 263
Жилищно-коммунальное хозяйство	28	9 037
Образование	4 186	838 360
Культура, кинематография	209	40 328
Социальная политика	88	23 325
Физическая культура и спорт	223	45 010

Глава города Пятигорска **Д. Ю. ВОРОШИЛОВ**

СВЕДЕНИЯ

о ходе исполнения бюджета города-курорта Пятигорска по состоянию на 01.10.2022 года

1. Доходы бюджета

в рублях

Наименование показателя	Бюджетная классификация	Утвержденные бюджетные назначения	Исполнено	Процент исполнения
1	2	3	4	5
Доходы бюджета – Всего: в том числе	X	5 549 825 937,60	1 147 163 890,25	20,7
НАЛОГОВЫЕ И НЕНАЛОГОВЫЕ ДОХОДЫ	000 10000000000000000	1 749 992 463,00	415 651 183,30	23,8
НАЛОГИ НА ПРИБЫЛЬ, ДОХОДЫ	000 10100000000000000	993 654 461,00	219 062 885,38	22,0
Налог на доходы физических лиц	000 10102000010000110	993 654 461,00	219 062 885,38	22,0
Налог на доходы физических лиц с доходов, источником которых является налоговый агент, за исключением доходов, в отношении которых исчисление и уплата налога осуществляются в соответствии со статьями 227, 227.1 и 228 Налогового кодекса Российской Федерации	000 10102010010000110	967 353 223,00	211 682 957,13	21,9
Налог на доходы физических лиц с доходов, полученных от осуществления деятельности физическими лицами, зарегистрированными в качестве индивидуальных предпринимателей, нотариусов, занимающихся частной практикой, адвокатов, учредивших адвокатские кабинеты, и других лиц, занимающихся частной практикой в соответствии со статьей 227 Налогового кодекса Российской Федерации	000 10102020010000110	13 821 668,00	1 396 031,01	10,1
Налог на доходы физических лиц с доходов, полученных физическими лицами в соответствии со статьей 228 Налогового кодекса Российской Федерации	000 10102030010000110	12 479 570,00	1 447 976,24	11,6
Налог на доходы физических лиц в части суммы налога, превышающей 650 000 рублей, относящейся к части налоговой базы, превышающей 5 000 000 рублей (за исключением налога на доходы физических лиц с сумм прибыли контролируемой иностранной компании, в том числе фиксированной прибыли контролируемой иностранной компании)	000 10102080010000110	0,00	4 535 921,00	
НАЛОГИ НА ТОВАРЫ (РАБОТЫ, УСЛУГИ), РЕАЛИЗУЕМЫЕ НА ТЕРРИТОРИИ РОССИЙСКОЙ ФЕДЕРАЦИИ	000 10300000000000000	23 010 950,00	5 159 525,83	22,4
Акцизы по подакцизным товарам (продукции), производимым на территории Российской Федерации	000 10302000010000110	23 010 950,00	5 159 525,83	22,4
НАЛОГИ НА СОВОКУПНЫЙ ДОХОД	000 10500000000000000	199 498 640,00	80 525 032,04	40,4
Налог, взимаемый в связи с применением упрощенной системы налогообложения	000 10501000000000110	133 154 000,00	29 686 730,53	22,3
Налог, взимаемый с налогоплательщиков, выбравших в качестве объекта налогообложения доходы	000 10501010010000110	89 213 180,00	20 119 853,84	22,6
Налог, взимаемый с налогоплательщиков, выбравших в качестве объекта налогообложения доходы	000 10501011010000110	89 213 180,00	20 119 741,77	22,6
Налог, взимаемый с налогоплательщиков, выбравших в качестве объекта налогообложения доходы (за налоговые периоды, истекшие до 1 января 2011 года)	000 10501012010000110	0,00	112,07	
Налог, взимаемый с налогоплательщиков, выбравших в качестве объекта налогообложения доходы, уменьшенные на величину расходов	000 10501020010000110	43 940 820,00	9 566 426,69	21,8
Налог, взимаемый с налогоплательщиков, выбравших в качестве объекта налогообложения доходы, уменьшенные на величину расходов (в том числе минимальный налог, зачисляемый в бюджеты субъектов Российской Федерации)	000 10501021010000110	43 940 820,00	9 566 426,69	21,8
Минимальный налог, зачисляемый в бюджеты субъектов Российской Федерации (за налоговые периоды, истекшие до 1 января 2016 года)	000 10501050010000110	0,00	450,00	
Единый налог на вмененный доход для отдельных видов деятельности	000 10502000020000110	45 489 000,00	30 660 394,42	67,4
Единый налог на вмененный доход для отдельных видов деятельности	000 10502010020000110	45 489 000,00	30 657 959,37	67,4
Единый налог на вмененный доход для отдельных видов деятельности (за налоговые периоды, истекшие до 1 января 2011 года)	000 10502020020000110	0,00	2 435,05	
Единый сельскохозяйственный налог	000 10503000010000110	1 305 000,00	1 475 333,64	113,1
Единый сельскохозяйственный налог	000 10503010010000110	1 305 000,00	1 475 333,64	113,1
Налог, взимаемый в связи с применением патентной системы налогообложения	000 10504000020000110	19 550 640,00	18 702 573,45	95,7
Налог, взимаемый в связи с применением патентной системы налогообложения, зачисляемый в бюджеты городских округов	000 10504010020000110	19 550 640,00	18 702 573,45	95,7
НАЛОГИ НА ИМУЩЕСТВО	000 10600000000000000	328 666 809,00	60 774 881,23	18,5
Налог на имущество физических лиц	000 10601000000000110	154 672 960,00	24 612 130,49	15,9
Налог на имущество физических лиц, взимаемый по ставкам, применяемым к объектам налогообложения, расположенным в границах городских округов	000 10601020040000110	154 672 960,00	24 612 130,49	15,9
Земельный налог	000 10606000000000110	173 993 849,00	36 162 750,74	20,8
Земельный налог с организаций	000 10606030000000110	116 947 069,00	30 242 756,84	25,9
Земельный налог с организаций, обладающих земельным участком, расположенным в границах городских округов	000 10606032040000110	116 947 069,00	30 242 756,84	25,9
Земельный налог с физических лиц	000 10606040000000110	57 046 780,00	5 919 993,90	10,4
Земельный налог с физических лиц, обладающих земельным участком, расположенным в границах городских округов	000 10606042040000110	57 046 780,00	5 919 993,90	10,4
ГОСУДАРСТВЕННАЯ ПОШЛИНА	000 10800000000000000	38 033 934,00	8 660 825,51	22,8
Государственная пошлина по делам, рассматриваемым в судах общей юрисдикции, мировыми судьями	000 10803000010000110	36 784 000,00	8 614 225,51	23,4
Государственная пошлина по делам, рассматриваемым в судах общей юрисдикции, мировыми судьями (за исключением Верховного Суда Российской Федерации)	000 10803010010000110	36 784 000,00	8 614 225,51	23,4
Государственная пошлина за государственную регистрацию, а также за совершение прочих юридически значимых действий	000 10807000010000110	1 249 934,00	46 600,00	3,7
Государственная пошлина за выдачу разрешения на установку рекламной конструкции	000 10807150010000110	1 221 667,00	45 000,00	3,7
Государственная пошлина за выдачу специального разрешения на движение по автомобильным дорогам транспортных средств, осуществляющих перевозки опасных, тяжеловесных и (или) крупногабаритных грузов	000 10807170010000110	28 267,00	1 600,00	5,7
Государственная пошлина за выдачу органом местного самоуправления городского округа специального разрешения на движение по автомобильным дорогам транспортных средств, осуществляющих перевозки опасных, тяжеловесных и (или) крупногабаритных грузов, зачисляемая в бюджеты городских округов	000 10807173010000110	28 267,00	1 600,00	5,7
ДОХОДЫ ОТ ИСПОЛЬЗОВАНИЯ ИМУЩЕСТВА, НАХОДЯЩЕГОСЯ В ГОСУДАРСТВЕННОЙ И МУНИЦИПАЛЬНОЙ СОБСТВЕННОСТИ	000 11100000000000000	111 301 000,00	26 474 443,17	23,8
Доходы, получаемые в виде арендной либо иной платы за передачу в возмездное пользование государственного и муниципального имущества (за исключением имущества бюджетных и автономных учреждений, а также имущества государственных и муниципальных унитарных предприятий, в том числе казенных)	000 11105000000000120	111 206 000,00	26 048 115,79	23,4
Доходы, получаемые в виде арендной платы за земли после разграничения государственной собственности на землю, а также средства от продажи права на заключение договоров аренды указанных земельных участков (за исключением земельных участков бюджетных и автономных учреждений)	000 11105020000000120	101 866 000,00	22 900 802,72	22,5
Доходы от сдачи в аренду имущества, находящегося в оперативном управлении органов государственной власти, органов местного самоуправления, органов управления государственными внебюджетными фондами и созданных ими учреждений (за исключением имущества бюджетных и автономных учреждений)	000 11105030000000120	0,00	138 695,56	
Доходы от сдачи в аренду имущества, составляющего государственную (муниципальную) казну (за исключением земельных участков)	000 11105070000000120	9 340 000,00	3 008 617,51	32,2
Платежи от государственных и муниципальных унитарных предприятий	000 11107000000000120	95 000,00	0,00	0,0
Доходы от перечисления части прибыли государственных и муниципальных унитарных предприятий, остающейся после уплаты налогов и обязательных платежей	000 11107010000000120	95 000,00	0,00	0,0
Прочие доходы от использования имущества и прав, находящихся в государственной и муниципальной собственности (за исключением имущества бюджетных и автономных учреждений, а также имущества государственных и муниципальных унитарных предприятий, в том числе казенных)	000 11109000000000120	0,00	426 327,38	
Прочие поступления от использования имущества, находящегося в государственной и муниципальной собственности (за исключением имущества бюджетных и автономных учреждений, а также имущества государственных и муниципальных унитарных предприятий, в том числе казенных)	000 11109040000000120	0,00	426 327,38	
ПЛАТЕЖИ ПРИ ПОЛЬЗОВАНИИ ПРИРОДНЫМИ РЕСУРСАМИ	000 11200000000000000	1 222 170,00	1 974 883,54	161,6
Плата за негативное воздействие на окружающую среду	000 11201000010000120	1 222 170,00	1 974 883,54	161,6
Плата за выбросы загрязняющих веществ в атмосферный воздух стационарными объектами	000 11201010010000120	117 950,00	107 516,99	91,2
Плата за сбросы загрязняющих веществ в водные объекты	000 11201030010000120	1 680,00	113 945,65	6 782,5
Плата за размещение отходов производства и потребления	000 11201040010000120	1 102 540,00	1 753 420,90	159,0
Плата за размещение отходов производства	000 11201041010000120	1 102 540,00	1 753 420,90	159,0
ДОХОДЫ ОТ ОКАЗАНИЯ ПЛАТНЫХ УСЛУГ И КОМПЕНСАЦИИ ЗАТРАТ ГОСУДАРСТВА	000 11300000000000000	6 031 666,00	2 860 138,62	47,4
Доходы от оказания платных услуг (работ)	000 11301000000000130	5 315 199,00	1 500 324,48	28,2
Прочие доходы от оказания платных услуг (работ)	000 11301990000000130	5 315 199,00	1 500 324,48	28,2
Прочие доходы от оказания платных услуг (работ) получателями средств бюджетов городских округов	000 11301994040000130	5 315 199,00	1 500 324,48	28,2
Доходы от компенсации затрат государства	000 11302000000000130	716 467,00	1 359 814,14	189,8
Доходы, поступающие в порядке возмещения расходов, понесенных в связи с эксплуатацией имущества	000 11302060000000130	716 467,00	179 175,28	25,0
Доходы, поступающие в порядке возмещения расходов, понесенных в связи с эксплуатацией имущества городских округов	000 11302064040000130	716 467,00	179 175,28	25,0
Прочие доходы от компенсации затрат государства	000 11302990000000130	0,00	1 180 638,86	
Прочие доходы от компенсации затрат бюджетов городских округов	000 11302994040000130	0,00	1 180 638,86	
ДОХОДЫ ОТ ПРОДАЖИ МАТЕРИАЛЬНЫХ И НЕМАТЕРИАЛЬНЫХ АКТИВОВ	000 11400000000000000	21 510 404,00	3 301 491,95	15,3
Доходы от реализации имущества, находящегося в государственной и муниципальной собственности (за исключением движимого имущества бюджетных и автономных учреждений, а также имущества государственных и муниципальных унитарных предприятий, в том числе казенных)	000 11402000000000000	21 510 404,00	3 301 491,95	15,3
Доходы от реализации имущества, находящегося в собственности городских округов (за исключением движимого имущества муниципальных бюджетных и автономных учреждений, а также имущества муниципальных унитарных предприятий, в том числе казенных), в части реализации основных средств по указанному имуществу	000 11402040040000410	21 510 404,00	3 280 976,29	15,3
Доходы от реализации имущества, находящегося в собственности городских округов (за исключением имущества муниципальных бюджетных и автономных учреждений, а также имущества муниципальных унитарных предприятий, в том числе казенных), в части реализации материальных запасов по указанному имуществу	000 11402040040000440	0,00	20 515,66	
ШТРАФЫ, САНКЦИИ, ВОЗМЕЩЕНИЕ УЩЕРБА	000 11600000000000000	8 822 205,00	2 715 094,49	30,8
Административные штрафы, установленные Кодексом Российской Федерации об административных правонарушениях	000 11601000010000140	2 696 977,00	450 066,32	16,7
Административные штрафы, установленные главой 5 Кодекса Российской Федерации об административных правонарушениях, за административные правонарушения, посягающие на права граждан	000 11601050010000140	20 600,00	10 000,00	48,5
Административные штрафы, установленные главой 5 Кодекса Российской Федерации об административных правонарушениях, за административные правонарушения, посягающие на права граждан, налагаемые мировыми судьями, комиссиями по делам несовершеннолетних и защите их прав	000 11601053010000140	20 600,00	10 000,00	48,5
Административные штрафы, установленные главой 6 Кодекса Российской Федерации об административных правонарушениях, за административные правонарушения, посягающие на здоровье, санитарно-эпидемиологическое благополучие населения и общественную нравственность	000 11601060010000140	533 000,00	124 514,08	23,4
Административные штрафы, установленные главой 6 Кодекса Российской Федерации об административных правонарушениях, за административные правонарушения, посягающие на здоровье, санитарно-эпидемиологическое благополучие населения и общественную нравственность, налагаемые мировыми судьями, комиссиями по делам несовершеннолетних и защите их прав	000 11601063010000140	533 000,00	124 514,08	23,4
Административные штрафы, установленные главой 7 Кодекса Российской Федерации об административных правонарушениях, за административные правонарушения в области охраны собственности	000 11601070010000140	114 757,00	12 269,07	10,7
Административные штрафы, установленные главой 7 Кодекса Российской Федерации об административных правонарушениях, за административные правонарушения в области охраны собственности, налагаемые мировыми судьями, комиссиями по делам несовершеннолетних и защите их прав	000 11601073010000140	114 757,00	7 269,07	6,3
Административные штрафы, установленные главой 7 Кодекса Российской Федерации об административных правонарушениях, за административные правонарушения в области охраны собственности, выявленные должностными лицами органов муниципального контроля	000 11601074010000140	0,00	5 000,00	
Административные штрафы, установленные главой 8 Кодекса Российской Федерации об административных правонарушениях, за административные правонарушения в области охраны окружающей среды и природопользования	000 11601080010000140	110 000,00	0,00	0,0
Административные штрафы, установленные главой 8 Кодекса Российской Федерации об административных правонарушениях, за административные правонарушения в области охраны окружающей среды и природопользования, налагаемые мировыми судьями, комиссиями по делам несовершеннолетних и защите их прав	000 11601083010000140	110 000,00	0,00	0,0
Административные штрафы, установленные главой 10 Кодекса Российской Федерации об административных правонарушениях, за административные правонарушения в сельском хозяйстве, ветеринарии и мелиорации земель	000 11601100010000140	0,00	2 500,00	
Административные штрафы, установленные главой 10 Кодекса Российской Федерации об административных правонарушениях, за административные правонарушения в сельском хозяйстве, ветеринарии и мелиорации земель, налагаемые мировыми судьями, комиссиями по делам несовершеннолетних и защите их прав	000 11601103010000140	0,00	2 500,00	
Административные штрафы, установленные главой 14 Кодекса Российской Федерации об административных правонарушениях, за административные правонарушения в области предпринимательской деятельности и деятельности саморегулируемых организаций	000 11601140010000140	520 000,00	88 720,18	17,1
Административные штрафы, установленные главой 14 Кодекса Российской Федерации об административных правонарушениях, за административные правонарушения в области предпринимательской деятельности и деятельности саморегулируемых организаций, налагаемые мировыми судьями, комиссиями по делам несовершеннолетних и защите их прав	000 11601143010000140	520 000,00	88 720,18	17,1
Административные штрафы, установленные главой 15 Кодекса Российской Федерации об административных правонарушениях, за административные правонарушения в области финансов, налогов и сборов, страхования, рынка ценных бумаг	000 11601150010000140	47 100,00	11 772,87	25,0
Административные штрафы, установленные главой 15 Кодекса Российской Федерации об административных правонарушениях, за административные правонарушения в области финансов, налогов и сборов, страхования, рынка ценных бумаг (за исключением штрафов, указанных в пункте 6 статьи 46 Бюджетного кодекса Российской Федерации), налагаемые мировыми судьями, комиссиями по делам несовершеннолетних и защите их прав	000 11601153010000140	47 100,00	11 772,87	25,0
Административные штрафы, установленные главой 17 Кодекса Российской Федерации об административных правонарушениях, за административные правонарушения, посягающие на институты государственной власти	000 11601170010000140	9 000,00	562,50	6,3
Административные штрафы, установленные главой 17 Кодекса Российской Федерации об административных правонарушениях, за административные правонарушения, посягающие на институты государственной власти, налагаемые мировыми судьями, комиссиями по делам несовершеннолетних и защите их прав	000 11601173010000140	9 000,00	562,50	6,3
Административные штрафы, установленные главой 19 Кодекса Российской Федерации об административных правонарушениях, за административные правонарушения против порядка управления	000 11601190010000140	368 900,00	48 500,00	13,1
Административные штрафы, установленные главой 19 Кодекса Российской Федерации об административных правонарушениях, за административные правонарушения против порядка управления, налагаемые мировыми судьями, комиссиями по делам несовершеннолетних и защите их прав	000 11601193010000140	368 900,00	48 500,00	13,1
Административные штрафы, установленные главой 20 Кодекса Российской Федерации об административных правонарушениях, за административные правонарушения, посягающие на общественный порядок и общественную безопасность	000 11601200010000140	973 620,00	151 227,62	15,5
Административные штрафы, установленные главой 20 Кодекса Российской Федерации об административных правонарушениях, за административные правонарушения, посягающие на общественный порядок и общественную безопасность, налагаемые мировыми судьями, комиссиями по делам несовершеннолетних и защите их прав	000 11601203010000140	973 620,00	151 227,62	15,5

(Продолжение на 66-й стр.)

Административные штрафы, установленные Кодексом Российской Федерации об административных правонарушениях, за административные правонарушения в области производства и оборота этилового спирта, алкогольной и спиртосодержащей продукции, а также за административные правонарушения порядка ценообразования в части регулирования цен на этиловый спирт, алкогольную и спиртосодержащую продукцию	000 11601333000000140	200 000,00	41 500,00	20,8
Административные штрафы, установленные законами субъектов Российской Федерации об административных правонарушениях	000 11602000020000140	2 868 101,00	117 022,13	4,1
Штрафы, неустойки, пени, уплаченные в соответствии с законом или договором в случае неисполнения или ненадлежащего исполнения обязательств перед государственным (муниципальным) органом, органом управления государственным внебюджетным фондом, казенным учреждением, Центральным банком Российской Федерации, иной организацией, действующей от имени Российской Федерации	000 11607000000000140	660 058,00	577 260,60	87,5
Штрафы, неустойки, пени, уплаченные в случае просрочки исполнения поставщиком (подрядчиком, исполнителем) обязательств, предусмотренных государственным (муниципальным) контрактом	000 11607010000000140	0,00	-8 654,35	
Иные штрафы, неустойки, пени, уплаченные в соответствии с законом или договором в случае неисполнения или ненадлежащего исполнения обязательств перед государственным (муниципальным) органом, казенным учреждением, Центральным банком Российской Федерации, государственной корпорацией	000 11607090000000140	660 058,00	585 914,95	88,8
Платежи в целях возмещения причиненного ущерба (убытков)	000 11610000000000140	2 353 382,00	1 529 245,44	65,0
Платежи в целях возмещения убытков, причиненных уклонением от заключения муниципального контракта	000 11610060000000140	3 400,00	0,00	0,0
Доходы от денежных взысканий (штрафов), поступающие в счет погашения задолженности, образовавшейся до 1 января 2020 года, подлежащие зачислению в бюджеты бюджетной системы Российской Федерации по нормативам, действовавшим в 2019 году	000 11610120000000140	2 349 982,00	1 529 245,44	65,1
Доходы от денежных взысканий (штрафов), поступающие в счет погашения задолженности, образовавшейся до 1 января 2020 года, подлежащие зачислению в бюджет муниципального образования по нормативам, действовавшим в 2019 году	000 11610123010000140	2 349 982,00	1 492 357,83	63,5
Доходы от денежных взысканий (штрафов), поступающие в счет погашения задолженности, образовавшейся до 1 января 2020 года, подлежащие зачислению в федеральный бюджет и бюджет муниципального образования по нормативам, действовавшим в 2019 году	000 11610129010000140	0,00	36 887,61	
Платежи, уплачиваемые в целях возмещения вреда	000 11611000010000140	43 687,00	0,00	0,0
Платежи, уплачиваемые в целях возмещения вреда, причиняемого автомобильным дорогам	000 11611060010000140	43 687,00	0,00	0,0
ПРОЧИЕ НЕНАЛОГОВЫЕ ДОХОДЫ	000 11700000000000000	18 240 224,00	4 141 981,54	22,7
Невыясненные поступления	000 11701000000000180	0,00	594 760,15	
Прочие неналоговые доходы	000 11705000000000180	16 040 224,00	3 547 221,39	22,1
Инициативные платежи	000 11715000000000150	2 200 000,00	0,00	0,0
БЕЗВОЗМЕЗДНЫЕ ПОСТУПЛЕНИЯ	000 20000000000000000	3 799 833 474,60	731 512 706,95	19,3
БЕЗВОЗМЕЗДНЫЕ ПОСТУПЛЕНИЯ ОТ ДРУГИХ БЮДЖЕТОВ БЮДЖЕТНОЙ СИСТЕМЫ РОССИЙСКОЙ ФЕДЕРАЦИИ	000 20200000000000000	3 863 406 599,76	811 349 861,57	21,0
Субсидии бюджетам бюджетной системы Российской Федерации (межбюджетные субсидии)	000 20220000000000150	1 110 715 971,92	134 037 792,74	12,1
Субсидии бюджетам на софинансирование капитальных вложений в объекты муниципальной собственности	000 20220077000000150	57 725 940,00	0,00	0,0
Субсидии бюджетам на осуществление дорожной деятельности в отношении автомобильных дорог общего пользования, а также капитального ремонта и ремонта дворовых территорий многоквартирных домов, проездов к дворовым территориям многоквартирных домов населенных пунктов	000 20220216000000150	384 779 570,41	0,00	0,0
Субсидии бюджетам муниципальных образований на обеспечение мероприятий по переселению граждан из аварийного жилищного фонда, в том числе переселению граждан из аварийного жилищного фонда с учетом необходимости развития малоэтажного жилищного строительства, за счет средств, поступивших от государственной корпорации - Фонда содействия реформированию жилищно-коммунального хозяйства	000 20220299000000150	95 155 758,32	13 113 020,85	13,8
Субсидии бюджетам муниципальных образований на обеспечение мероприятий по переселению граждан из аварийного жилищного фонда, в том числе переселению граждан из аварийного жилищного фонда с учетом необходимости развития малоэтажного жилищного строительства, за счет средств бюджетов	000 20220302000000150	65 069 027,99	32 136 223,92	49,4
Субсидии бюджетам на софинансирование капитальных вложений в объекты государственной (муниципальной) собственности субъектов Российской Федерации и (или) софинансирование мероприятий, не относящихся к капитальным вложениям в объекты государственной (муниципальной) собственности субъектов Российской Федерации	000 20225113000000150	135 268 860,00	0,00	0,0
Субсидии бюджетам на организацию бесплатного горячего питания обучающихся, получающих начальное общее образование в государственных и муниципальных образовательных организациях	000 20225304000000150	96 475 588,55	15 751 072,21	16,3
Субсидии бюджетам на софинансирование расходных обязательств субъектов Российской Федерации, возникающих при реализации мероприятий по модернизации региональных и муниципальных детских школ искусств по видам искусств	000 20225306000000150	20 434 590,00	0,00	0,0
Субсидии бюджетам на обеспечение развития и укрепления материально-технической базы домов культуры в населенных пунктах с числом жителей до 50 тысяч человек	000 20225467000000150	1 063 830,00	0,00	0,0
Субсидии бюджетам на реализацию мероприятий по обеспечению жильем молодых семей	000 20225497000000150	950 956,65	0,00	0,0
Субсидии бюджетам на поддержку отрасли культуры	000 20225519000000150	0,00	2 474 268,41	
Субсидии бюджетам на реализацию программ формирования современной городской среды	000 20225555000000150	130 076 104,00	70 563 207,35	54,2
Субсидии бюджетам на софинансирование капитальных вложений в объекты государственной (муниципальной) собственности в рамках реализации мероприятий по социально-экономическому развитию субъектов Российской Федерации, входящих в состав Северо-Кавказского федерального округа	000 20227523000000150	55 000 000,00	0,00	0,0
Прочие субсидии	000 20229999000000150	68 715 746,00	0,00	0,0
Прочие субсидии бюджетам городских округов	000 20229999040000150	68 715 746,00	0,00	0,0
Субвенции бюджетам бюджетной системы Российской Федерации	000 20230000000000150	2 641 121 940,58	661 888 413,45	25,1
Субвенции местным бюджетам на выполнение передаваемых полномочий субъектов Российской Федерации	000 20230024000000150	1 409 869 164,86	290 715 134,12	20,6
Субвенции бюджетам городских округов на выполнение передаваемых полномочий субъектов Российской Федерации	000 20230024040000150	1 409 869 164,86	290 715 134,12	20,6
Субвенции бюджетам на компенсацию части платы, взимаемой с родителей (законных представителей) за присмотр и уход за детьми, посещающими образовательные организации, реализующие образовательные программы дошкольного образования	000 20230029000000150	35 789 869,00	10 646 121,81	29,7
Субвенции бюджетам муниципальных образований на осуществление ежемесячной денежной выплаты, назначаемой в случае рождения третьего ребенка или последующих детей до достижения ребенком возраста трех лет	000 20235084000000150	68 172 829,78	26 007 527,26	38,1
Субвенции бюджетам на осуществление полномочий по составлению (изменению) списков кандидатов в присяжные заседатели федеральных судов общей юрисдикции в Российской Федерации	000 20235120000000150	66 652,00	0,00	0,0
Субвенции бюджетам на осуществление переданного полномочия Российской Федерации по осуществлению ежегодной денежной выплаты лицам, награжденным нагрудным знаком "Почетный донор России"	000 20235220000000150	7 131 287,38	7 060 121,83	99,0
Субвенции бюджетам на оплату жилищно-коммунальных услуг отдельным категориям граждан	000 20235250000000150	93 439 888,90	39 100 000,00	41,8
Субвенции бюджетам на выплату инвалидам компенсаций страховых премий по договорам обязательного страхования гражданской ответственности владельцев транспортных средств в соответствии с Федеральным законом от 25 апреля 2002 года № 40-ФЗ "Об обязательном страховании гражданской ответственности владельцев транспортных средств"	000 20235280000000150	21 384,24	3 722,67	17,4
Субвенции бюджетам муниципальных образований на осуществление ежемесячных выплат на детей в возрасте от трех до семи лет включительно	000 20235302000000150	281 555 388,08	107 500 000,00	38,2
Субвенции бюджетам на выплату государственных пособий лицам, не подлежащим обязательному социальному страхованию на случай временной нетрудоспособности и в связи с материнством, и лицам, уволенным в связи с ликвидацией организаций (прекращением деятельности, полномочий физическими лицами), в соответствии с Федеральным законом от 19 мая 1995 года № 81-ФЗ "О государственных пособиях гражданам, имеющим детей"	000 20235380000000150	133 196 761,74	27 561 640,00	20,7
Субвенции бюджетам муниципальных образований на оказание государственной социальной помощи на основании социального контракта отдельным категориям граждан	000 20235404000000150	46 282 619,76	85 992,00	0,2
Субвенции бюджетам муниципальных образований на компенсацию отдельным категориям граждан оплаты взноса на капитальный ремонт общего имущества в многоквартирном доме	000 20235462000000150	5 812 860,96	1 128 550,00	19,4
Субвенции бюджетам на проведение Всероссийской переписи населения 2020 года	000 20235469000000150	3 140 960,00	0,00	0,0
Субвенции бюджетам на осуществление ежемесячной выплаты в связи с рождением (усыновлением) первого ребенка	000 20235573000000150	150 325 408,11	45 000 000,00	29,9
Единая субвенция местным бюджетам	000 20239998000000150	406 316 865,77	107 079 603,76	26,4
Единая субвенция бюджетам городских округов	000 20239998040000150	406 316 865,77	107 079 603,76	26,4
Иные межбюджетные трансферты	000 20240000000000150	111 568 687,26	15 423 655,38	13,8
Межбюджетные трансферты, передаваемые бюджетам на ежемесячное денежное вознаграждение за классное руководство педагогическим работникам государственных и муниципальных общеобразовательных организаций	000 20245303000000150	59 058 720,00	14 764 680,00	25,0
Прочие межбюджетные трансферты, передаваемые бюджетам	000 20249999000000150	52 509 967,26	658 975,38	1,3
Прочие межбюджетные трансферты, передаваемые бюджетам городских округов	000 20249999040000150	52 509 967,26	658 975,38	1,3
ВОЗВРАТ ОСТАТКОВ СУБСИДИЙ, СУБВЕНЦИЙ И ИНЫХ МЕЖБЮДЖЕТНЫХ ТРАНСФЕРТОВ, ИМЕЮЩИХ ЦЕЛЕВОЕ НАЗНАЧЕНИЕ, ПРОШЛЫХ ЛЕТ	000 21900000000000000	-63 573 125,16	-79 837 154,62	125,6
Возврат остатков субсидий, субвенций и иных межбюджетных трансфертов, имеющих целевое назначение, прошлых лет из бюджетов городских округов	000 21900000040000150	-63 573 125,16	-79 837 154,62	125,6

2.Расходы бюджета

Наименование показателя	Бюджетная классификация	Утвержденные бюджетные назначения	Исполнено	Процент исполнения
1	2	3	4	5
Расходы бюджета - всего	X	7 261 231 034,78	3 865 542 792,49	
ОБЩЕГОСУДАРСТВЕННЫЕ ВОПРОСЫ	000 0100 00 0 00 00000 000	925 060 554,75	515 019 691,94	55,67
Функционирование высшего должностного лица субъекта Российской Федерации и муниципального образования	000 0102 00 0 00 00000 000	2 598 536,95	1 658 389,10	63,82
Функционирование законодательных (представительных) органов государственной власти и представительных органов муниципальных образований	000 0103 00 0 00 00000 000	13 002 993,00	9 092 508,77	69,93
Функционирование Правительства Российской Федерации, высших исполнительных органов государственной власти субъектов Российской Федерации, местных администраций	000 0104 00 0 00 00000 000	114 346 443,81	69 810 011,64	61,05
Судебная система	000 0105 00 0 00 00000 000	528 311,00	528 311,00	100,00
Обеспечение деятельности финансовых, налоговых и таможенных органов и органов финансового (финансово-бюджетного) надзора	000 0106 00 0 00 00000 000	37 660 651,81	24 199 099,78	64,26
Международные отношения и международное сотрудничество	000 0108 00 0 00 00000 000	467 743 305,46	228 971 659,23	48,95
Резервные фонды	000 0111 00 0 00 00000 000	8 538 790,00	0,00	0,00
Другие общегосударственные вопросы	000 0113 00 0 00 00000 000	280 641 522,72	180 759 712,42	64,41
НАЦИОНАЛЬНАЯ БЕЗОПАСНОСТЬ И ПРАВООХРАНИТЕЛЬНАЯ ДЕЯТЕЛЬНОСТЬ	000 0300 00 0 00 00000 000	37 940 558,85	22 583 630,59	59,52
Защита населения и территории от чрезвычайных ситуаций природного и техногенного характера, пожарная безопасность	000 0310 00 0 00 00000 000	37 940 558,85	22 583 630,59	59,52
НАЦИОНАЛЬНАЯ ЭКОНОМИКА	000 0400 00 0 00 00000 000	792 163 070,32	118 024 182,87	14,90
Водное хозяйство	000 0406 00 0 00 00000 000	386 020,00	219 232,05	56,79
Лесное хозяйство	000 0407 00 0 00 00000 000	21 297 684,00	1 575 399,67	7,40
Транспорт	000 0408 00 0 00 00000 000	858 788,49	0,00	0,00
Дорожное хозяйство (дорожные фонды)	000 0409 00 0 00 00000 000	735 036 692,54	115 711 244,26	15,74
Другие вопросы в области национальной экономики	000 0412 00 0 00 00000 000	34 583 885,29	518 306,89	1,50
ЖИЛИЩНО-КОММУНАЛЬНОЕ ХОЗЯЙСТВО	000 0500 00 0 00 00000 000	1 331 411 726,44	395 287 984,65	29,69
Жилищное хозяйство	000 0501 00 0 00 00000 000	423 961 879,21	74 698 809,65	17,62
Коммунальное хозяйство	000 0502 00 0 00 00000 000	100 586 651,04	5 042 792,13	5,01
Благоустройство	000 0503 00 0 00 00000 000	785 225 098,20	303 353 943,69	38,63
Другие вопросы в области жилищно-коммунального хозяйства	000 0505 00 0 00 00000 000	21 638 097,99	12 192 439,18	56,35
ОХРАНА ОКРУЖАЮЩЕЙ СРЕДЫ	000 0600 00 00 00 0000 000	162 692 684,00	1 552 510,08	0,95
Сбор, удаление отходов и очистка сточных вод	000 0602 00 0 00 00000 000	4 465 640,00	1 492 510,08	33,42
Другие вопросы в области охраны окружающей среды	000 0605 00 0 00 00000 000	158 227 044,00	60 000,00	0,04
ОБРАЗОВАНИЕ	000 0700 00 0 00 00000 000	2 071 037 837,08	1 382 586 516,06	66,76
Дошкольное образование	000 0701 00 0 00 00000 000	758 718 486,47	520 947 855,07	68,66
Общее образование	000 0702 00 0 00 00000 000	1 112 690 042,01	726 256 874,26	65,27
Дополнительное образование детей	000 0703 00 0 00 00000 000	136 274 439,71	93 426 413,37	68,56
Молодежная политика	000 0707 00 0 00 00000 000	15 858 618,07	12 636 276,06	79,68
Другие вопросы в области образования	000 0709 00 0 00 00000 000	47 496 250,82	29 319 097,30	61,73
КУЛЬТУРА, КИНЕМАТОГРАФИЯ	000 0800 00 0 00 00000 000	108 618 245,91	69 983 819,12	64,43
Культура	000 0801 00 0 00 00000 000	103 118 050,46	66 235 294,27	64,23
Другие вопросы в области культуры, кинематографии	000 0804 00 0 00 00000 000	5 500 195,45	3 748 524,85	68,15
СОЦИАЛЬНАЯ ПОЛИТИКА	000 1000 00 0 00 00000 000	1 572 628 575,65	1 270 405 316,01	80,78
Социальное обеспечение населения	000 1003 00 0 00 00000 000	639 059 301,79	509 687 552,64	79,76
Охрана семьи и детства	000 1004 00 0 00 00000 000	879 583 318,88	727 427 267,22	82,70
Другие вопросы в области социальной политики	000 1006 00 0 00 00000 000	53 985 954,98	33 290 496,15	61,67
ФИЗИЧЕСКАЯ КУЛЬТУРА И СПОРТ	000 1100 00 0 00 00000 000	237 028 469,78	83 380 614,06	35,18
Физическая культура	000 1101 00 0 00 00000 000	100 584 088,12	69 280 957,06	68,88
Массовый спорт	000 1102 00 0 00 00000 000	132 367 575,12	11 445 073,90	8,65
Другие вопросы в области физической культуры и спорта	000 1105 00 0 00 00000 000	4 076 806,54	2 654 583,10	65,11
ОБСЛУЖИВАНИЕ ГОСУДАРСТВЕННОГО (МУНИЦИПАЛЬНОГО) ДОЛГА	000 1300 00 0 00 00000 000	22 649 312,00	6 718 527,11	29,66
Обслуживание государственного (муниципального) внутреннего долга	000 1301 00 0 00 00000 000	22 649 312,00	6 718 527,11	29,66
Результат исполнения бюджета (дефицит/профицит)	X	-609 710 285,51	-47 818 429,82	

3. Источники финансирования дефицита бюджета

Наименование показателя	Бюджетная классификация	Утвержденные бюджетные назначения	Исполнено
Источники финансирования дефицита бюджета - всего	x	609 710 285,51	47 818 429,82
Источники внутреннего финансирования бюджета	000 01000000000000 000	172 000 000,00	-4 726 309,81
Кредиты кредитных организаций в валюте Российской Федерации	000 01020000000000 000	172 000 000,00	-790 000 000,00
Привлечение кредитов от кредитных организаций в валюте Российской Федерации	000 01020000000000 700	2 672 000 000,00	345 000 000,00
Привлечение городскими округами кредитов от кредитных организаций в валюте Российской Федерации	604 01020000040000 710	2 672 000 000,00	345 000 000,00
Погашение кредитов, предоставленных кредитными организациями в валюте Российской Федерации	000 01020000000000 800	-2 500 000 000,00	-1 135 000 000,00
Погашение городскими округами кредитов от кредитных организаций в валюте Российской Федерации	604 01020000040000 810	-2 500 000 000,00	-1 135 000 000,00
Бюджетные кредиты из других бюджетов бюджетной системы Российской Федерации	000 01030000000000 000	0,00	646 951 000,00
Бюджетные кредиты из других бюджетов бюджетной системы Российской Федерации в валюте Российской Федерации	000 01030100000000 000	0,00	646 951 000,00
Привлечение бюджетных кредитов из других бюджетов бюджетной системы Российской Федерации в валюте Российской Федерации	000 01030100000000 700	1 500 000 000,00	803 902 000,00
Привлечение кредитов из других бюджетов бюджетной системы Российской Федерации бюджетами городских округов в валюте Российской Федерации	604 01030100040000 710	1 500 000 000,00	803 902 000,00
Погашение бюджетных кредитов, полученных из других бюджетов бюджетной системы Российской Федерации в валюте Российской Федерации	000 01030100000000 800	-1 500 000 000,00	-156 951 000,00
Погашение бюджетами городских округов кредитов из других бюджетов бюджетной системы Российской Федерации в валюте Российской Федерации	604 01030100040000 810	-1 500 000 000,00	-156 951 000,00
Иные источники внутреннего финансирования дефицитов бюджетов	000 01060000000000 000	0,00	138 322 690,19
Операции по управлению остатками средств на единых счетах бюджетов	000 01061000000000 000	0,00	138 322 690,19
Увеличение финансовых активов в государственной (муниципальной) собственности за счет средств организаций, лицевые счета которым открыты в территориальных органах Федерального казначейства или в финансовых органах в соответствии с законодательством Российской Федерации	000 01061002000000 500	0,00	138 322 690,19
Увеличение финансовых активов в собственности городских округов за счет средств на казначейских счетах для осуществления и отражения операций с денежными средствами, поступающими во временное распоряжение получателей средств местного бюджета, казначейских счетах для осуществления и отражения операций с денежными средствами бюджетных и автономных учреждений, казначейских счетах для осуществления и отражения операций с денежными средствами юридических лиц, не являющихся участниками бюджетного процесса, бюджетными и автономными учреждениями	604 01061002040000 550	0,00	138 322 690,19
источники внешнего финансирования бюджета	000 02000000000000 000	0,00	0,00
Изменение остатков средств	000 01000000000000 000	437 710 285,51	52 544 739,63
Изменение остатков средств на счетах по учету средств бюджетов	000 01050000000000 000	437 710 285,51	52 544 739,63
увеличение остатков средств, всего	000 01050000000000 500	-10 809 726 030,53	-7 044 406 739,29
Увеличение прочих остатков средств бюджетов	000 01050200000000 500	-10 809 726 030,53	-7 044 406 739,29
Увеличение прочих остатков денежных средств бюджетов	000 01050201000000 510	-10 809 726 030,53	-7 044 406 739,29
Увеличение прочих остатков денежных средств бюджетов городских округов	604 01050201040000 510	-10 809 726 030,53	-7 044 406 739,29
уменьшение остатков средств, всего	000 01050000000000 600	11 261 231 034,78	7 096 951 478,92
Уменьшение прочих остатков средств бюджетов	000 01050200000000 600	11 261 231 034,78	7 096 951 478,92
Уменьшение прочих остатков денежных средств бюджетов	000 01050201000000 610	11 261 231 034,78	7 096 951 478,92
Уменьшение прочих остатков денежных средств бюджетов городских округов	604 01050201040000 610	11 261 231 034,78	7 096 951 478,92

Глава города Пятигорска **Д. Ю. ВОРОШИЛОВ**

(Продолжение на 67-й стр.)

ПОСТАНОВЛЕНИЕ
администрации города Пятигорска Ставропольского края

09.11.2022 г. Пятигорск № 4255

Об утверждении Административного регламента предоставления муниципальной услуги «Предоставление разрешения на условно разрешенный вид использования земельного участка или объекта капитального строительства»

В соответствии с Федеральным законом от 27 июля 2010 года № 210-ФЗ «Об организации предоставления государственных и муниципальных услуг», Градостроительным кодексом Российской Федерации, Федеральным законом от 27 июля 2010 года № 210-ФЗ «Об организации предоставления государственных и муниципальных услуг», Уставом муниципального образования города-курорта Пятигорска, -

ПОСТАНОВЛЯЮ:

1. Утвердить прилагаемый Административный регламент предоставления муниципальной услуги «Предоставление разрешения на условно разрешенный вид использования земельного участка или объекта капитального строительства».

2. Признать утратившим силу постановление администрации города Пятигорска от 03.07.2019 № 3282 «Об утверждении Административного регламента предоставления муниципальной услуги «Предоставление разрешения на условно разрешенный вид использования земельного участка или объекта капитального строительства» (признании утратившим силу постановления администрации города Пятигорска от 20.01.2016 № 151)»

3. Контроль за выполнением настоящего постановления возложить на первого заместителя главы администрации города Пятигорска Марченко С.А.

3. Настоящее постановление вступает в силу со дня его официального опубликования.

Глава города Пятигорска Д. Ю. ВОРОШИЛОВ

УТВЕРЖДЕН
постановлением администрации
города Пятигорска
от 09.11.2022 № 4255

АДМИНИСТРАТИВНЫЙ РЕГЛАМЕНТ
предоставления муниципальной услуги «Предоставление разрешения на условно разрешенный вид использования земельного участка или объекта капитального строительства»

1. Общие положения

1.1. Предмет регулирования административного регламента

1.1.1. Настоящий Административный регламент по предоставлению муниципальной услуги «Предоставление разрешения на условно разрешенный вид использования земельного участка или объекта капитального строительства» (далее - Регламент) устанавливает порядок, сроки и последовательность административных процедур (действий) при предоставлении муниципальной услуги «Предоставление разрешения на условно разрешенный вид использования земельного участка или объекта капитального строительства» (далее – муниципальная услуга) в администрации города Пятигорска, а также порядок взаимодействия с муниципальным бюджетным учреждением муниципального образования города-курорта Пятигорска «Многофункциональный центр предоставления государственных и муниципальных услуг города Пятигорска» и его территориальными обособленными структурными подразделениями (далее – МФЦ, ТОСП) при предоставлении муниципальной услуги.

1.2. Круг заявителей

1.2.1. Заявителями являются физические или юридические лица, заинтересованные в предоставлении разрешения на условно разрешенный вид использования земельного участка или объекта капитального строительства (далее – Заявитель).

1.2.2. Заявитель вправе обратиться за получением муниципальной услуги через представителя. Полномочия представителя, выступающего от имени заявителя, подтверждаются доверенностью, оформленной в соответствии с требованиями законодательства Российской Федерации.

1.3. Требования к порядку информирования о предоставлении муниципальной услуги

1.3.1. Информация о местонахождении, графике работы и справочных телефонах органа, предоставляющего муниципальную услугу.

Адрес администрации города Пятигорска: 357500, Ставропольский край, г. Пятигорск, пл. Ленина, д. 2;

Управление архитектуры и градостроительства администрации города Пятигорска: 357500, Ставропольский край, г. Пятигорск, пл. Ленина, д. 2, каб. 605;

отдел планировки и застройки Управления архитектуры и градостроительства: 357500, Ставропольский край, г. Пятигорск, пл. Ленина, 2, каб. 208 (этаж 2).

Режим работы Управления:

понедельник – четверг – с 9:00 до 18:00; пятница – с 9:00 до 17:00;

в предпраздничные дни – с 9:00 до 17:00;

перерыв: с 13:00 до 13:48;

суббота, воскресенье – выходные дни.

Приемные дни отдела планировки и застройки Управления архитектуры и градостроительства:

вторник, четверг с 15:00 до 18:00.

Режим работы и адреса МФЦ и ТОСП г. Пятигорска указаны в приложении 3 к настоящему Регламенту.

1.3.2. Телефоны для справок:

приемная начальника Управления: тел/факс 8 (8793) 36-30-13;

отдела планировки и застройки Управления архитектуры и градостроительства:

тел. 8 (8793) 36-30-13 доб. 4.

1.3.3. Адреса официальных сайтов органа, предоставляющего муниципальную услугу, и МФЦ в информационно-телекоммуникационной сети «Интернет», содержащих информацию о предоставлении услуги, адреса их электронной почты.

Адрес официального сайта муниципального образования города-курорта Пятигорска в информационно-телекоммуникационной сети «Интернет»: pyatigorsk.org.

Официальный сайт МФЦ в информационно – телекоммуникационной сети «Интернет»: http://www.pyatigorsk.umfc26.ru. Электронная почта: mfc-5gorsk@mail.ru.

1.3.4. На стендах, расположенных рядом с кабинетами Управления архитектуры и градостроительства, размещается информация о графике (режиме) работы Управления архитектуры и градостроительства и отдела планировки и застройки Управления архитектуры и градостроительства, текст Регламента, Блок-схема предоставления муниципальной услуги, бланк заявления и перечень необходимых документов для получения разрешения на условно разрешенный вид использования земельного участка или объекта капитального строительства.

1.3.5. Информация о местонахождении, графике работы и справочных телефонах структурных подразделений администрации города Пятигорска, ответственных за предоставление муниципальной услуги, а также о порядке ее предоставления и перечня документов, необходимых для её получения, размещается:

1) на официальном сайте муниципального образования города-курорта Пятигорска в информационно-телекоммуникационной сети «Интернет»: hhttp://www.pyatigorsk.org;

2) на информационных стендах в местах предоставления муниципальной услуги;

3) предоставляется в порядке консультации по письменному (по почте, по электронной почте) или устному (лично, по телефону) обращению;

4) с использованием единого портала государственных и муниципальных услуг или региональных порталов государственных и муниципальных услуг;

5) с использованием государственных информационных систем обеспечения градостроительной деятельности с функциями автоматизированной информационно-аналитической поддержки осуществления полномочий в области градостроительной деятельности;

6) на информационных стендах в МФЦ.

2. Стандарт предоставления муниципальной услуги

2.1. Наименование муниципальной услуги

2.1.1. Муниципальная услуга «Предоставление разрешения на условно разрешенный вид использования земельного участка или объекта капитального строительства».

2.2. Наименование органа, предоставляющего муниципальную услугу

2.2.1. Муниципальную услугу предоставляет администрация города Пятигорска.

2.2.2. Непосредственное предоставление муниципальной услуги осуществляет Управление архитектуры и градостроительства администрации города Пятигорска (далее – Управление).

2.2.3. В процессе предоставления муниципальной услуги участвует Комиссия по организации и проведению общественных обсуждений, публичных слушаний по вопросам градостроительной деятельности на территории муниципального образования города-курорта Пятигорска, созданная постановлением администрации города-курорта Пятигорска от 03.07.2019 № 3277 (далее – Комиссия).

2.2.4. В силу пункта 3 части 1 статьи 7 Федерального закона от 27 июля 2010 года № 210-ФЗ «Об организации предоставления государственных и муниципальных услуг» органы, предоставляющие муниципальные услуги, не вправе требовать от заявителя осуществления действий, в том числе согласований, необходимых для получения муниципальной услуги и связанных с обращением в иные государственные органы, органы местного самоуправления, организации, за исключением получения услуг, включенных в перечень услуг, которые являются необходимыми и обязательными для предоставления муниципальной услуги, за исключением получения услуг, включенных в Перечень услуг, которые являются необходимыми и обязательными для предоставления органами местного самоуправления муниципальных услуг и предоставляются организациями, участвующими в предоставлении муниципальных услуг, утвержденный Решением Думы города Пятигорска от 22 февраля 2012 г. № 7-14 РД.

2.3. Описание результата предоставления муниципальной услуги

2.3.1. Результатом предоставления муниципальной услуги является:

1) постановление администрации города Пятигорска о предоставлении разрешения на условно разрешенный вид использования земельного участка или объекта капитального строительства;

2) отказ в предоставлении разрешения на условно разрешенный вид использования земельного участка или объекта капитального строительства в форме письма.

2.4. Срок предоставления муниципальной услуги

2.4.1. Муниципальная услуга предоставляется в следующие сроки:

предоставление разрешения на условно разрешенный вид использования земельного участка или объекта капитального строительства – не более 80 дней;

отказ в предоставлении разрешения на условно разрешенный вид использования земельного участка или объекта капитального строительства – не более 28 дней.

2.4.2. Срок, установленный в пункте 2.4.1 настоящего Регламента, включает в себя срок, необходимый для обращения в иные органы и организации, участвующие в предоставлении муниципальной услуги, срок выдачи (направления) документов, являющихся результатом предоставления муниципальной услуги.

2.5. Перечень нормативных правовых актов Российской Федерации, Ставропольского края, муниципальных нормативных правовых актов города-курорта Пятигорска, регулирующих предоставление муниципальной услуги, с указанием их реквизитов и источников официального опубликования

2.5.1. Предоставление муниципальной услуги осуществляется в соответствии с:

1) Градостроительным кодексом Российской Федерации («Собрание законодательства РФ» от 03.01.2005 г., № 1, часть 1, статья 16);

2) Федеральным законом от 29 декабря 2004 года № 191-ФЗ «О введении в действие Градостроительного кодекса Российской Федерации» («Собрание законодательства РФ» от 03.01.2005 г., № 1, часть 1, статья 17);

3) Федеральным законом от 27 июля 2010 года № 210-ФЗ «Об организации предоставления государственных и муниципальных услуг» («Российская газета» от 30.07.2010 г., № 168);

4) Федеральным законом от 02 мая 2006 года № 59-ФЗ «О порядке рассмотрения обращений граждан Российской Федерации» («Собрание законодательства РФ» от 08.05.2006 г., № 19, статья 2060);

5) Федеральным законом от 06 октября 2003 года № 131-ФЗ «Об общих принципах организации местного самоуправления в Российской Федерации» («Собрание законодательства РФ» от 06.10.2003 г., № 40, статья 3822);

6) Уставом муниципального образования города-курорта Пятигорска («Пятигорская правда» от 13.03.2008 г., № 26);

7) Решением Думы города Пятигорска от 29 ноября 2018 г. № 43-30 РД «Об утверждении Порядка организации и проведения общественных обсуждений, публичных слушаний на территории муниципального образования города-курорта Пятигорска по проектам документов в области градостроительной деятельности и внесении изменений в некоторые решения Думы города Пятигорска» («Пятигорская правда» от 01.12.2018 г. № 176-184);

8) Решением Думы города Пятигорска от 22 февраля 2012 г. № 7-14 РД «Об утверждении порядка определения размера платы за оказание услуг, которые являются необходимыми и обязательными для предоставления органами местного самоуправления города-курорта Пятигорска муниципальных услуг и предоставляются организациями, участвующими в предоставлении муниципальных услуг, и перечня услуг, которые являются необходимыми и обязательными для предоставления органами местного самоуправления города-курорта Пятигорска муниципальных услуг и предоставляются организациями, участвующими в предоставлении муниципальных услуг» («Пятигорская правда» от 25.02.2012 г. № 20);

9) Постановлением администрации города Пятигорска от 08.02.2012 № 403 «О порядке разработки и утверждения административных регламентов предоставления муниципальных услуг» (не опубликовано);

10) Постановлением администрации города Пятигорска от 03.07.2019 № 3277 «О создании Комиссии по организации и проведению общественных обсуждений, публичных слушаний по вопросам градостроительной деятельности на территории муниципального образования город-курорт Пятигорск и признании утратившим силу постановления руководителя администрации города Пятигорска от 16.03.2007 № 902» («Пятигорская правда» от 06.07.2019, № 105-109);

11) Постановлением администрации города Пятигорска от 11.10.2021 № 3955 «О создании Комиссии по подготовке проекта Правил землепользования и застройки муниципального образования города-курорта Пятигорска»;

12) Постановление администрации г. Пятигорска от 09.11.2021 № 4244 «Об утверждении Правил землепользования и застройки муниципального образования города-курорта Пятигорска» («Пятигорская правда», № 149-152, 11.11.2021);

13) иными нормативными правовыми актами Российской Федерации, Ставропольского края, города-курорта Пятигорска, регламентирующими правоотношения в сфере предоставления разрешения на условно разрешенный вид использования земельного участка или объекта капитального строительства.

2.6. Исчерпывающий перечень документов, необходимых в соответствии с нормативными правовыми актами Российской Федерации, Ставропольского края, муниципальными правовыми актами города-курорта Пятигорска для предоставления муниципальной услуги, которые заявитель должен представить самостоятельно

2.6.1. Для предоставления муниципальной услуги заявитель представляет в Комиссию по разработке проекта Правил землепользования и застройки муниципального образования города-курорта Пятигорска или МФЦ либо в электронном виде следующие документы:

1) заявление о предоставлении разрешения на условно разрешенный вид использования земельного участка или объекта капитального строительства (Приложение 1 к настоящему Регламента);

2) документ, удостоверяющий личность;

3) документ, подтверждающий полномочия представителя физического или юридического лица, действующего от его имени;

4) правоустанавливающие документы на земельный участок и (или) здания, строения, сооружения, помещения, расположенные на соответствующем земельном участке, – при отсутствии в Едином государственном реестре недвижимости сведений о зарегистрированных правах на объект недвижимости, а также в случаях, если в соответствии с законодательством Российской Федерации права на объекты недвижимости не подлежат регистрации в Едином государственном реестре недвижимости;

5) согласие всех правообладателей земельного участка и (или) объекта капитального строительства, расположенного на данном земельном участке, зарегистрированных в Едином государственном реестре недвижимости;

6) информацию о проекте, подлежащем рассмотрению на общественных обсуждениях, и перечень информационных материалов к такому проекту.

Для получения муниципальной услуги предоставляются оригиналы документов, установленных настоящим пунктом.

Информация, полученная в связи с предоставлением муниципальной услуги, в соответствии с законодательством Российской Федерации является конфиденциальной.

2.6.2. Заявление заполняется при помощи средств электронно-вычислительной техники или от руки чернилами черного или синего цвета.

2.6.3. Форму заявления можно получить непосредственно в Управлении, а также на официальном сайте муниципального образования города-курорта Пятигорска в информационно-телекоммуникационной сети «Интернет», в МФЦ, в том числе с использованием федеральной государственной информационной системы «Единый портал государственных и муниципальных услуг».

2.6.4. Заявитель имеет право представить заявление с приложением документов:

1) в письменном виде по почте;

2) лично либо через своих представителей при наличии документов, удостоверяющих их личность, и документов, подтверждающих полномочия представителя физического или юридического лица, действующего от его имени.

3) с использованием единого портала государственных и муниципальных услуг или региональных порталов государственных и муниципальных услуг;

4) с использованием государственных информационных систем обеспечения градостроительной деятельности с функциями автоматизированной информационно-аналитической поддержки осуществления полномочий в области градостроительной деятельности;

5) через МФЦ.

2.6.5. Копии документов принимаются при условии их заверения в соответствии с законодательством либо при отсутствии такого заверения – с предъявлением подлинников.

2.7. Исчерпывающий перечень документов, необходимых в соответствии с нормативными правовыми актами Российской Федерации, Ставропольского края, муниципальными правовыми актами города-курорта Пятигорска для предоставления муниципальной услуги, которые заявитель вправе представить по собственной инициативе, так как они подлежат представлению в рамках межведомственного информационного взаимодействия

2.7.1. Управление или МФЦ запрашивает документы в электронной форме с использованием средств обеспечения межведомственного электронного взаимодействия:

1) из Управления Федеральной налоговой службы по Ставропольскому краю – выписки из Единого государственного реестра юридических лиц – при обращении юридического лица; из Единого государственного реестра индивидуальных предпринимателей – при обращении индивидуального предпринимателя;

2) из Управления Росреестра по Ставропольскому краю – выписка из Единого государственного реестра недвижимости об объекте недвижимости: о земельном участке и объектах недвижимости, расположенных в границах земельного участка;

3) из Единого государственного реестра недвижимости – для получения информации об особо охраняемых природных территориях;

4) из муниципального учреждения «Управление имущественных отношений администрации города Пятигорска» – в случае если земельный участок для размещения объектов федерального значения, объектов регионального значения, объектов местного значения образуется из земель и (или) земельных участков, которые находятся в государственной или муниципальной собственности и которые не обременены правами третьих лиц, за исключением сервитута, публичного сервитута;

5) из Управления Ставропольского края по сохранению и государственной охране объектов культурного наследия – информация о расположенных в границах земельного участка объектах, включенных в единый государственный реестр объектов культурного наследия (памятников истории и культуры) народов Российской Федерации;

6) в случае если строительство, реконструкцию объектов строительства планируется осуществлять в границах территории, в отношении которой принято решение о развитии застроенной территории или решение о комплексном развитии территории – договор о развитии застроенной территории или договор о комплексном развитии территории, за исключением случая принятия решения о самостоятельном осуществлении комплексного развития территории.

Указанные документы при наличии технической возможности могут быть запрошены, в том числе, в электронной форме с использованием средств обеспечения системы межведомственного электронного взаимодействия.

2.7.2. В соответствии с требованиями пунктов 1-5 части 1 статьи 7 Федерального закона от 27 июля 2010 года № 210-ФЗ «Об организации предоставления государственных и муниципальных услуг» (далее - Федеральный закон от 27 июля 2010 года № 210-ФЗ) установлен запрет требовать от заявителя:

1) представления документов и информации или осуществления действий, предоставление или осуществление которых не предусмотрено нормативными правовыми актами Российской Федерации, Ставропольского края, муниципальными нормативными правовыми актами города-курорта Пятигорска, регулирующими отношения, возникающие в связи с предоставлением муниципальной услуги;

2) представления документов и информации, в том числе подтверждающих внесение заявителем платы за предоставление муниципальных услуг, которые в соответствии с нормативными правовыми актами Российской Федерации, нормативными правовыми актами субъектов Российской Федерации, муниципальными правовыми актами находятся в распоряжении государственных органов, органов местного самоуправления, организаций, участвующих в предоставлении муниципальной услуги, за исключением документов, указанных в части 6 статьи 7 Федерального закона от 27 июля 2010 года № 210-ФЗ «Об организации предоставления государственных и муниципальных услуг»;

3) осуществления действий, в том числе согласований, необходимых для получения муниципальных услуг и связанных с обращением в иные государственные органы, органы местного самоуправления, организации, за исключением получения услуг и получения документов и информации, предоставляемых в результате предоставления таких услуг, включенных в перечни, указанные в части 1 статьи 9 Федерального закона от 27 июля 2010 года № 210-ФЗ «Об организации предоставления государственных и муниципальных услуг» (далее – Федеральный закон № 210-ФЗ);

4) представления документов и информации, отсутствие и (или) недостоверность которых не указывалась при первоначальном отказе в приеме документов, необходимых для предоставления муниципальной услуги, либо в предоставлении муниципальной услуги, за исключением следующих случаев:

а) изменение требований нормативных правовых актов, касающихся предоставления муниципальной услуги, после первоначальной подачи заявления о предоставлении муниципальной услуги;

б) наличие ошибок в заявлении о предоставлении муниципальной услуги и документах, поданных заявителем после первоначального отказа в приеме документов, необходимых для предоставления муниципальной услуги, либо в предоставлении муниципальной услуги и не включенных в предоставленный ранее комплект документов;

в) истечение срока действия документов или изменение информации после первоначального отказа в приеме документов, необходимых для предоставления муниципальной услуги, либо в предоставлении муниципальной услуги;

г) выявление документального подтверждения факта (признаков) ошибочного или противоправного действия (бездействия) должностного лица органа, предоставляющего муниципальную услугу, государственного или муниципального служащего, сотрудника МФЦ, при первоначальном отказе в приеме документов, необходимых для предоставления муниципальной услуги, либо в предоставлении муниципальной услуги, о чем в письменном виде за подписью руководителя органа, предоставляющего муниципальную услугу, руководителя МФЦ при первоначальном отказе в приеме документов, необходимых для предоставления муниципальной услуги, уведомляется заявитель, а также приносятся извинения за доставленные неудобства;

5) предоставления на бумажном носителе документов и информации, электронные образы которых ранее были заверены в соответствии с пунктом 7.2 части 1 статьи 16 Федерального закона № 210-ФЗ, за исключением случаев, если нанесение от-

(Продолжение на 68-й стр.)

меток на такие документы либо их изъятие является необходимым условием предоставления муниципальной услуги, и иных случаев, установленных федеральными законами.

2.7.3. Заявитель по собственной инициативе может предоставить, указанные в пункте 2.7.1 Регламента, документы.

2.8. Исчерпывающий перечень оснований для отказа в приеме документов, необходимых для предоставления муниципальной услуги

2.8.1. Основаниями для отказа в приеме документов для предоставления муниципальной услуги являются несоответствие запроса о предоставлении муниципальной услуги требованиям, установленным настоящим административным регламентом, и (или) некомплектность документов (документы представлены не в полном объеме).

В приеме документов может быть отказано при наличии следующих условий:

1) невозможность установления личности лица, обратившегося за оказанием муниципальной услуги (не предъявление данным лицом документа, удостоверяющего его личность, предъявление документа, удостоверяющего личность, с истекшим сроком действия и т.д.);

2) отсутствие документов, подтверждающих полномочия представителя Заявителя;

3) к запросу не приложены документы и сведения, указанные в п. 2.6.1 Регламента;

4) в заявлении не указаны следующие сведения:

а) фамилия, имя, отчество, место жительства заявителя и реквизиты документа, удостоверяющего личность заявителя (для гражданина);

б) наименование и место нахождения заявителя (для юридического лица), а также государственный регистрационный номер записи о государственной регистрации юридического лица в едином государственном реестре юридических лиц, идентификационный номер налогоплательщика, за исключением случаев, если заявителем является иностранное юридическое лицо;

5) запрос подан в орган, не уполномоченный на предоставление данной муниципальной услуги;

6) запрос, направленный в бумажной форме, не содержит собственноручной подписи заявителя либо к запросу не приложен документ, подтверждающий право лица, его подписавшего, на подпись документа; запрос, направленный в электронной форме, не подписан простой электронной подписью пользователя либо уполномоченного лица либо к запросу не приложен документ, подтверждающий право подписи лица, подписавшего документ.

2.8.2. Основаниями для отказа в приеме документов, подписанных электронной подписью, являются:

1) отсутствие подтверждения действительности электронной подписи, включающей проверку статуса (действительности) сертификата открытого ключа;

2) несоответствие комплекта документов, перечисленных в приложении к запросу, фактически представленным (направленным).

2.8.3. Отказ в приеме запроса и документов в иных случаях не допускается. Заявитель вправе повторно представить документы, необходимые для предоставления муниципальной услуги, после устранения причин, послуживших основанием для отказа в приеме документов.

2.9. Исчерпывающий перечень оснований для приостановления или отказа в предоставлении муниципальной услуги.

2.9.1. Оснований для приостановления данной муниципальной услуги не предусмотрено.

2.9.2. Основаниями для отказа в предоставлении данной муниципальной услуги при подготовке заключения Комиссии являются:

1) отсутствие испрашиваемого вида разрешенного использования земельных участков и объектов капитального строительства в условно разрешенных видах использования конкретной территориальной зоны, установленной Правилами землепользования и застройки муниципального образования города-курорта Пятигорска в соответствии с частью 1 статьи 37 ГрК РФ;

2) отсутствие возможности соблюдения требований технических регламентов и градостроительных норм;

3) поступление в орган местного самоуправления уведомления о выявлении самовольной постройки от исполнительного органа государственной власти, должностного лица, государственного учреждения или органа местного самоуправления, указанных в части 2 статьи 55.32 ГрК РФ, за исключением случаев, если по результатам рассмотрения данного уведомления органом местного самоуправления в исполнительный орган государственной власти, должностному лицу, в государственное учреждение или орган местного самоуправления, от которых поступило данное уведомление, направлено уведомление о том, что наличие признаков самовольной постройки не усматривается либо вступило в законную силу решение суда об отказе в удовлетворении исковых требований о сносе самовольной постройки или ее приведении в соответствие с установленными требованиями;

4) отрицательное заключение Комиссии о выдаче разрешения на условно разрешенный вид использования земельного участка или объекта капитального строительства.

2.10. Порядок, размер и основания взимания платы за предоставление муниципальной услуги

2.10.1. Муниципальная услуга предоставляется без взимания платы.

2.11. Максимальный срок ожидания в очереди при подаче запроса о предоставлении муниципальной услуги и при получении результата предоставления муниципальной услуги

2.11.1. Максимальное время ожидания в очереди при подаче запроса о предоставлении услуги и при получении результата предоставления таких услуг в администрации города Пятигорска и (или) МФЦ не должно превышать 15 минут.

2.12. Срок регистрации заявления Заявителя о предоставлении муниципальной услуги

2.12.1. Заявление о предоставлении муниципальной услуги с приложением документов, указанных в подпункте 2.6.1 Регламента, подлежит обязательной регистрации в течение 1 дня с момента регистрации в Управлении.

2.12.2. Заявление регистрируется специалистом Управления, ответственным за регистрацию документов.

2.12.3. Заявление с приложением документов, указанных в пункте 2.6.1 настоящего Регламента, предоставленное в МФЦ заявителем (его представителем), регистрируется в день его получения посредством внесения данных в информационные системы. Срок регистрации заявления предоставления услуги в МФЦ не должен превышать 15 минут.

2.13. Требования к помещениям, в которых предоставляется муниципальная услуга, к местам ожидания и приема заявителей, размещению и оформлению визуальной, текстовой и мультимедийной информации о порядке предоставления муниципальной услуги, в том числе к обеспечению доступности для инвалидов указанных объектов в соответствии с законодательством Российской Федерации о социальной защите инвалидов

2.13.1. На стендах, расположенных рядом с кабинетами приемной Управления, отдела планировки и застройки Управления, размещается информация о графике (режиме) работы Управления, образцы заявлений, настоящий Регламент.

2.13.2. Прием лиц проводится в кабинетах, оборудованных столом и «сидячими местами» (стульями, кресельными секциями, скамьями). Количество мест ожидания определяется исходя из фактической нагрузки и возможностей для их размещения в здании. Места ожидания также оборудуются столами (стойками) для возможности оформления документов, канцелярскими принадлежностями (бумага, ручки, карандаши).

2.13.3. Рабочее место специалистов, ответственных за предоставление муниципальной услуги, должно быть оборудовано организационной техникой, персональным компьютером с доступом к информационно-справочным системам, информационно-телекоммуникационной сети «Интернет».

2.13.4. Специалисты, ответственные за предоставление муниципальной услуги, обязаны сообщать гражданам при обращении фамилию, имя, отчество и занимаемую должность.

2.13.5. Места информирования и ожидания должны соответствовать установленным санитарным требованиям для заявителей и оптимальным условиям работы специалистов.

2.13.6. Здание (помещение), в котором располагается МФЦ, оборудуется информационной табличкой (вывеской), содержащей полное наименование МФЦ, а также информацию о режиме работы. Вход в здание (помещение) МФЦ и выход из него оборудуются соответствующими указателями с автономными источниками бесперебойного питания, а также лестницами с поручнями и пандусами для передвижения детских и инвалидных колясок.

Помещения МФЦ, предназначенные для работы с заявителями, располагаются на нижних этажах здания и имеют отдельный вход. Сектор информирования и ожидания включает в себя информационные стенды, специально оборудованное рабочее место, программно-аппаратный комплекс, платежный терминал, стулья, кресельные секции, скамьи и столы, электронную систему управления очередью. Сектор приема заявителей оборудуется окнами для приема и выдачи документов, оформляется информационными табличками с указанием номера окна, фамилии, имени, отчества и должности специалиста МФЦ, осуществляющего прием и выдачу документов. Рабочее место специалиста МФЦ оборудуется персональным компьютером с возможностью доступа к необходимым информационным системам, печатающим и сканирующим устройствам.

2.13.7. В здании (помещении) МФЦ размещается информационное табло, информационные стенды, информационный киоск.

2.13.8. Орган местного самоуправления города-курорта Пятигорска, предоставляющий муниципальную услугу, осуществляет меры по обеспечению условий доступности для инвалидов объектов и услуг в соответствии с требованиями, установленными законодательными и иными нормативными правовыми актами, которые включают:

возможность беспрепятственного входа в объекты и выхода из них;

содействие со стороны должностных лиц, при необходимости, инвалиду при входе в объект и выходе из него;

оборудование на прилегающих к зданию территориях мест для парковки автотранспортных средств инвалидов;

возможность посадки в транспортное средство и высадки из него перед входом на объекты, в том числе с использованием кресла-коляски и, при необходимости, с помощью персонала объекта;

возможность самостоятельного передвижения по объекту в целях доступа к месту предоставления услуги, а также с помощью должностных лиц, предоставляющих услугу, ассистивных и вспомогательных технологий, а также сменного кресла-коляски;

сопровождение инвалидов, имеющих стойкие расстройства функции зрения и самостоятельного передвижения, по территории объекта;

проведение инструктажа должностных лиц, осуществляющих первичный контакт с получателями услуги, по вопросам работы с инвалидами;

размещение носителей информации о порядке предоставления услуги инвалидам с учетом ограничений их жизнедеятельности, в том числе, при необходимости, дублирование необходимой для получения услуги звуковой и зрительной информации, а также надписей, знаков и иной текстовой и графической информации знаками, выполненными рельефно-точечным шрифтом Брайля и на контрастном фоне;

обеспечение допуска на объект собаки-проводника при наличии документа, подтверждающего ее специальное обучение, выданного по форме, установленной федеральным органом исполнительной власти, осуществляющим функции по выработке и реализации государственной политики и нормативно-правовому регулированию в сфере социальной защиты населения;

оказание должностными лицами инвалидам необходимой помощи, связанной с разъяснением в доступной для них форме порядка предоставления и получения услуги, оформлением необходимых для ее предоставления документов, ознакомлением инвалидов с размещением кабинетов, последовательностью действий, необходимых для получения услуги;

обеспечение допуска сурдопереводчика, тифлосурдопереводчика, а также иного лица, владеющего жестовым языком;

обеспечение условий доступности для инвалидов по зрению официального сайта муниципального образования города-курорта Пятигорска информационно-телекоммуникационной сети «Интернет»;

предоставление инвалидам возможности получения муниципальной услуги в электронном виде с учетом ограничений их жизнедеятельности;

предоставление, при необходимости, услуги по месту жительства инвалида или в дистанционном режиме;

оказание должностными лицами органа местного самоуправления необходимой инвалидам помощи в преодолении барьеров, мешающих получению ими услуг наравне с другими лицами.

2.13.9. Меры социальной поддержки инвалидов при оказании им государственных или муниципальных услуг осуществляются на основании сведений об инвалидности, содержащихся в Федеральном реестре инвалидов (далее – ФРИ), а в случае отсутствия сведений в ФРИ - на основании представленных заявителем документов.

2.14. Показатели доступности и качества муниципальной услуги

2.14.1. Показателем доступности муниципальной услуги является возможность:

1) получать муниципальную услугу своевременно и в соответствии со стандартом предоставления муниципальной услуги;

2) получать полную, актуальную и достоверную информацию о порядке предоставления муниципальной услуги;

3) получать информацию о результате предоставления муниципальной услуги;

4) обращаться в досудебном и (или) судебном порядке в соответствии с законодательством Российской Федерации с жалобой (претензией) на принятое по его заявлению решение или на действия (бездействие) сотрудников администрации города Пятигорска и Управления.

2.14.2. Основные требования к качеству предоставления муниципальной услуги:

1) своевременность предоставления муниципальной услуги;

2) достоверность и полнота информирования заявителя о ходе рассмотрения его обращения;

3) удобство и доступность получения заявителем информации о порядке предоставления муниципальной услуги.

2.14.3. Показателями качества предоставления муниципальной услуги являются соблюдение сроков рассмотрения запросов, отсутствие обоснованных жалоб на действия (бездействие) должностных лиц.

2.14.4. При предоставлении муниципальной услуги:

1) при направлении запроса почтовым отправлением непосредственного взаимодействия заявителя с ответственным исполнителем органа, осуществляющего предоставление муниципальной услуги, не требуется;

2) при личном обращении заявитель осуществляет взаимодействие со специалистом МФЦ и специалистами Управления, осуществляющими предоставление муниципальной услуги.

2.15. Иные требования, в том числе учитывающие особенности предоставления муниципальной услуги в электронной форме

2.15.1. Особенности предоставления муниципальной услуги в МФЦ.

При предоставлении муниципальной услуги через МФЦ заявитель представляет документы, предусмотренные пунктами 2.6.1 или 2.6.2 настоящего Регламента, специалисту МФЦ.

Специалист МФЦ осуществляет электронное взаимодействие с должностным лицом Управления, ответственным за регистрацию документов, с использованием защищенной информационно-телекоммуникационной сети.

В случае отсутствия возможности осуществления электронного взаимодействия вышеуказанные документы передаются ответственному должностному лицу Управления с помощью курьера.

2.15.2. Особенности предоставления муниципальной услуги в электронной форме.

При предоставлении муниципальной услуги заявителю обеспечивается возможность с использованием сети «Интернет» через региональный портал:

получать информацию о порядке предоставления муниципальной услуги и сведения о ходе предоставления муниципальной услуги;

представлять запрос и документы, необходимые для предоставления муниципальной услуги, в порядке, установленном постановлением Правительства Российской Федерации от 07 июля 2011 г. № 553 «О порядке оформления и представления запросов и иных документов, необходимых для предоставления государственных и (или) муниципальных услуг, в форме электронных документов».

При обращении заявителя, поступившем в электронном виде посредством регионального портала, в целях получения муниципальной услуги используется простая электронная подпись или усиленная квалифицированная электронная подпись. Для использования усиленной квалифицированной электронной подписи заявителю необходимо получить квалифицированный сертификат ключа проверки электронной подписи в удостоверяющем центре, аккредитованном в порядке, установленном Федеральным законом «Об электронной подписи».

В случае, если при обращении в электронной форме за получением муниципальной услуги идентификация и аутентификация заявителя – физического лица осуществляются с использованием единой системы идентификации и аутентификации, то заявитель имеет право использовать простую электронную подпись при обращении в электронной форме за получением муниципальной услуги при условии, что при выдаче ключа простой электронной подписи личность физического лица установлена при личном приеме.

При поступлении запроса и документов в электронном виде специалист Управления с использованием имеющихся средств электронной подписи или средств информационной системы аккредитованного удостоверяющего центра осуществляет проверку используемой усиленной квалифицированной электронной подписи, которой подписаны поступившие запрос и документы, на предмет ее соответствия следующим требованиям:

квалифицированный сертификат создан и выдан аккредитованным удостоверяющим центром, аккредитация которого действительна на день выдачи указанного сертификата;

квалифицированный сертификат действителен на момент подписания электронного документа (при наличии достоверной информации о моменте подписания электронного документа) или на день проверки действительности указанного сертификата, если момент подписания электронного документа не определен;

имеется положительный результат проверки принадлежности владельцу квалифицированного сертификата квалифицированной электронной подписи, с помощью которой подписан электронный документ, и подтверждено отсутствие изменений, внесенных в этот документ после его подписания. При этом проверка осуществляется с использованием средств электронной подписи, получивших подтверждение соответствия требованиям, установленным в соответствии с Федеральным законом «Об электронной подписи», и с использованием квалифицированного сертификата лица, подписавшего электронный документ;

усиленная квалифицированная электронная подпись используется с учетом ограничений, содержащихся в квалифицированном сертификате лица, подписывающего электронный документ (если такие ограничения установлены).

Уведомление о принятии запроса, поступившего в Управление в электронном виде посредством регионального портала, направляется Заявителю не позднее рабочего дня, следующего за днем подачи указанного запроса, в форме электронного документа по адресу электронной почты, указанному в запросе, или посредством единого портала и регионального портала.

Возможность получения результата муниципальной услуги в форме электронного документа или документа на бумажном носителе обеспечивается заявителю в течение срока действия результата предоставления муниципальной услуги.

2.15.3. Электронные документы представляются в следующих форматах:

а) xml – для формализованных документов;

б) doc, docx, odt – для документов с текстовым содержанием, не включающим формулы (за исключением документов, указанных в подпункте «в» настоящего пункта);

в) xls, xlsx, ods – для документов, содержащих расчеты;

г) pdf, jpg, jpeg – для документов с текстовым содержанием, в том числе включающих формулы и (или) графические изображения (за исключением документов, указанных в подпункте «в» настоящего пункта), а также документов с графическим содержанием.

2.15.4. Допускается формирование электронного документа путем сканирования непосредственно с оригинала документа (использование копий не допускается), которое осуществляется с сохранением ориентации оригинала документа в разрешении 300-500 dpi (масштаб 1:1) с использованием следующих режимов:

«черно-белый» (при отсутствии в документе графических изображений и (или) цветного текста);

«оттенки серого» (при наличии в документе графических изображений, отличных от цветного графического изображения);

«цветной» или «режим полной цветопередачи» (при наличии в документе цветных графических изображений либо цветного текста);

сохранением всех аутентичных признаков подлинности, а именно: графической подписи лица, печати, углового штампа бланка;

количество файлов должно соответствовать количеству документов, каждый из которых содержит текстовую и (или) графическую информацию.

2.15.5. Электронные документы должны обеспечивать:

возможность идентифицировать документ и количество листов в документе;

возможность поиска по текстовому содержанию документа и возможность копирования текста (за исключением случаев, когда текст является частью графического изображения);

содержать оглавление, соответствующее их смыслу и содержанию;

для документов, содержащих структурированные по частям, главам, разделам (подразделам) данные и закладки, обеспечивающие переходы по оглавлению и (или) к содержащимся в тексте рисункам и таблицам.

2.15.6. Документы, подлежащие представлению в форматах xls, xlsx или ods, формируются в виде отдельного электронного документа.

2.15.7. Требования к форматам заявлений и иных документов, представляемых в форме электронных документов, необходимых для предоставления услуг в субъектах Российской Федерации посредством регионального портала государственных услуг, могут утверждаться нормативными правовыми актами соответствующего субъекта Российской Федерации.

2.15.8. Предоставление услуги в отношении объектов капитального строительства, сведения о которых составляют государственную тайну, осуществляется в соответствии с федеральным законодательством о защите информации, государственной тайне, а также Инструкцией по обеспечению режима секретности в Российской Федерации, утвержденной постановлением Правительства Российской Федерации от 5 января 2004 г. № 3-1 «Об утверждении Инструкции по обеспечению режима секретности в Российской Федерации».

Особенности предоставления услуги в отношении объектов капитального строительства, сведения о которых составляют государственную тайну, могут определяться уполномоченным в соответствии со статьей 57.3 Градостроительного кодекса Российской Федерации органом местного самоуправления или в случае, предусмотренном частью 1.2 статьи 17 Федерального закона от 6 октября 2003 г. № 131-ФЗ «Об общих принципах организации местного самоуправления в Российской Федерации», органом государственной власти субъекта Российской Федерации (далее – уполномоченные органы) с учетом ограничений, установленных законодательством о защите информации, государственной тайне.

3. Состав, последовательность и сроки выполнения административных процедур (действий), требования к порядку их выполнения, в том числе особенности выполнения административных процедур (действий) в электронной форме, а также особенности выполнения административных процедур (действий) в МФЦ

3.1. Перечень административных процедур

При предоставлении муниципальной услуги осуществляются следующие административные процедуры:

1) прием и регистрация заявления о предоставлении разрешения на условно разрешенный вид использования земельного участка или объекта капитального строительства, приложенных к нему документов, необходимых для предоставления муниципальной услуги;

2) формирование и направление межведомственных запросов в органы (организации), участвующие в предоставлении муниципальной услуги (при необходимости);

3) рассмотрение заявления о предоставлении муниципальной услуги и пакета документов;

4) направление сообщения о проведении общественных обсуждений;

5) подготовка проекта постановления администрации города Пятигорска о назначении общественных обсуждений по предоставлению разрешения на условно разрешенный вид использования земельного участка или объекта капитального строительства либо постановления администрации города Пятигорска об отказе в предоставлении муниципальной услуги;

(Продолжение на 69-й стр.)

6) проведение процедуры общественных обсуждений по предоставлению разрешения на условно разрешенный вид использования земельного участка или объекта капитального строительства;

7) подготовка рекомендаций Комиссии и постановления администрации города Пятигорска о предоставлении разрешения на условно разрешенный вид использования земельного участка или объекта капитального строительства либо об отказе в предоставлении такого разрешения;

8) выдача (направление) заявителю пакета документов о результатах общественных обсуждений;

9) исправление опечаток и ошибок, допущенных при оказании муниципальной услуги по предоставлению разрешения на условно разрешенный вид использования земельного участка или объекта капитального строительства.

3.2. Содержание административных процедур

3.2.1. Прием и регистрация заявления, приложенных к нему документов, необходимых для предоставления муниципальной услуги

3.2.1.1. Основанием для начала предоставления муниципальной услуги является поступившее в Управление, либо через МФЦ, либо посредством почтовой связи или по электронной почте, с использованием единого портала государственных и муниципальных услуг или региональных порталов государственных и муниципальных услуг; государственных информационных систем обеспечения градостроительной деятельности заявление и документы, указанные в пункте 2.6.1 настоящего Регламента.

3.2.1.2. Специалист Управления или специалист МФЦ, осуществляющий прием документов, представленных для получения муниципальной услуги, выполняет следующие действия:

1) устанавливает личность Заявителя и проводит проверку полномочий лица, подписавшего заявление;

2) определяет предмет обращения;

3) проводит проверку комплектности документов и их соответствие требованиям, установленным п. 2.6.1 настоящего Регламента;

4) проверяет представленные документы на наличие оснований для отказа в их приеме, указанных в п. 2.8.1 Регламента.

В случае установления обстоятельств, указанных в пункте 2.8.1 Регламента, при проверке документов, представленных Заявителем, специалист Управления либо МФЦ:

при личном приеме – возвращает документы Заявителю с устным обоснованием причины возврата;

поступивших посредством почтовой связи – обеспечивают подготовку письма-уведомления об отказе в приеме документов с обоснованием причины такого отказа, подписанное у уполномоченного должностного лица, и направление заявителю с приложением представленных им документов.

В случае отсутствия оснований для отказа в приеме заявления и документов, представленных заявителем при личном обращении, специалист Управления или МФЦ, осуществляющий прием документов, ставит отметку о приеме заявления и документов, в том числе на экземпляре заявителя, чем подтверждает комплектность документов.

В день регистрации заявления и приложенных к нему документов специалист Управления, ответственный за прием и регистрацию заявлений о предоставлении муниципальных услуг, передает поступившие документы заместителю начальника Управления.

Заместитель начальника Управления рассматривает и направляет поступившие документы специалисту Управления, ответственному за прием и регистрацию заявления с последующей передачей документов специалисту отдела планировки и застройки Управления, ответственному за предоставление муниципальной услуги.

3.2.1.3. При поступлении заявления о предоставлении муниципальной услуги в электронном виде в автоматическом режиме осуществляется форматно-логическая проверка заявления и наличия документов, указанных в пункте 2.6.1 настоящего Регламента. При выявлении некорректно заполненного поля электронной формы заявления Заявитель уведомляется о характере выявленной ошибки и порядке ее устранения посредством информационного сообщения непосредственно в электронной форме запроса. В ходе регистрации поступивших документов осуществляется проверка усиленной квалифицированной электронной подписи на соответствие требованиям Федерального закона от 6 апреля 2011 года № 63-ФЗ «Об электронной подписи».

При отсутствии обстоятельств, указанных в пунктах 2.8.1 и 2.8.2 Регламента, специалист Управления или МФЦ регистрирует запрос в СЭДД в течение 1 рабочего дня с момента поступления.

После принятия запроса специалист Управления обновляет статус запроса в личном кабинете на региональном портале до статуса «Принято».

Заявителю сообщается присвоенный запросу в электронной форме уникальный номер, по которому в соответствующем разделе портала Заявителю будет представлена информация о ходе предоставления муниципальной услуги.

В день регистрации заявления и приложенных к нему документов, поступивших в электронном виде, специалист Управления, ответственный за прием и регистрацию документов, распечатывает заявление о предоставлении муниципальной услуги с приложенными документами, и передает их заместителю начальника Управления.

Заместитель начальника Управления рассматривает и направляет поступившие в электронном виде документы специалисту Управления, ответственному за прием и регистрацию заявления, для последующей передачи документов специалисту отдела планировки и застройки Управления, ответственному за предоставление муниципальной услуги.

3.2.1.4. Критерием принятия решения при исполнении административной процедуры является наличие либо отсутствие оснований для отказа в приеме документов, указанных в пунктах 2.8.1 и 2.8.2.

3.2.1.5. Результатом настоящей административной процедуры является регистрация поступившего заявления в СЭДД с проставлением регистрационного номера на запросе с указанием даты приема и подписи ответственного должностного лица, принявшего документы, либо уведомления об отказе в приеме заявления с прилагаемыми документами и их возврат Заявителю.

3.2.1.6. Максимальный срок выполнения административной процедуры - 1 день.

3.2.1.7. В случае обращения Заявителя в МФЦ заявление и прилагаемые к нему документы передаются ответственному специалисту Управления для выполнения последующих административных процедур в рамках предоставления муниципальной услуги.

Передача документов из МФЦ в администрацию города Пятигорска сопровождается соответствующим реестром передачи.

3.2.2. Формирование и направление межведомственных запросов в органы (организации), участвующие в предоставлении муниципальной услуги (при необходимости)

3.2.2.1. Основанием для начала административной процедуры является не представление заявителем документов, указанных в пункте 2.7.1 настоящего Регламента.

3.2.2.2. В целях получения документов, необходимых для предоставления муниципальной услуги, указанных в пункте 2.7.1 настоящего Регламента, специалистом отдела информационного обеспечения градостроительной деятельности Управления направляются межведомственные запросы в органы и организации, участвующие в предоставлении муниципальной услуги.

3.2.2.3. Межведомственные запросы направляются в срок не позднее 1 дня со дня получения заявления и приложенных к нему документов.

3.2.2.4. Межведомственные запросы формируются и направляются в форме электронного документа по каналам СМЭВ в форме электронного документа, подписанного усиленной квалифицированной электронной подписью, по каналам СМЭВ.

При отсутствии технической возможности формирования и направления межведомственных запросов в форме электронного документа по каналам СМЭВ межведомственные запросы направляются на бумажном носителе по почте, по факсу с одновременным направлением по почте или курьерской доставкой.

Межведомственные запросы подписываются первым заместителем главы администрации города Пятигорска.

3.2.2.5. Максимальный срок выполнения данной административной процедуры составляет 5 рабочих дней.

3.2.2.6. Критерием принятия решения является непредставление Заявителем документов, предусмотренных пунктом 2.7.1 настоящего Регламента.

3.2.2.7. Результатом административной процедуры является получение в рамках межведомственного электронного взаимодействия документов (их копий или сведений, содержащихся в них), необходимых для предоставления муниципальной услуги Заявителю, либо получение информации, свидетельствующей об отсутствии в распоряжении органов (организаций), участвующих в предоставлении муниципальной услуги, документов (их копий или сведений, содержащихся в них), необходимых для предоставления муниципальной услуги.

3.2.3. Рассмотрение заявления о предоставлении муниципальной услуги, пакета документов и подготовка заключения Комиссии

3.2.3.1. Основанием для начала данной административной процедуры является поступление информации и ответов на запросы, направленные в порядке межведомственного взаимодействия.

3.2.3.2. При поступлении в Управление ответов на межведомственные запросы специалист Управления, ответственный за прием и регистрацию заявлений, вносит соответствующую информацию об их поступлении в базы данных и передает ответственному исполнителю отдела планировки и застройки Управления.

3.2.3.3. Ответственный за предоставление муниципальной услуги специалист Управления после получения ответов на направленные межведомственные запросы проверяет представленные Заявителем документы и ответы на запросы на наличие оснований для отказа в предоставлении муниципальной услуги, определенных пунктом 2.9.2 настоящего Регламента.

В случае отсутствия оснований для отказа в предоставлении муниципальной услуги, предусмотренных пунктом 2.9.2 настоящего Регламента, исполнитель отдела планировки и застройки Управления, ответственный за предоставление муниципальной услуги, обеспечивает подготовку заключения Комиссии по разработке проекта Правил землепользования и застройки муниципального образования города-курорта Пятигорска с рекомендациями о подготовке постановления администрации города Пятигорска о проведении общественных обсуждений по предоставлении разрешения на условно разрешенный вид использования земельного участка или объекта капитального строительства;

В случае выявления оснований для отказа в предоставлении муниципальной услуги, предусмотренных пунктом 2.9.2 настоящего Регламента, специалист отдела планировки и застройки Управления, ответственный за предоставление муниципальной услуги, обеспечивает подготовку заключения Комиссии с рекомендациями о подготовке постановления администрации города Пятигорска об отказе в предоставлении разрешения на условно разрешенный вид использования земельного участка или объекта капитального строительства.

3.2.3.4. Срок выполнения административной процедуры – 5 рабочих дней с момента получения специалистом отдела планировки и застройки Управления информации и ответов на запросы, направленные в порядке межведомственного взаимодействия.

3.2.3.5. Критерием принятия решения о предоставлении муниципальной услуги является наличие или отсутствие оснований, предусмотренных подпунктом 2.9.2 настоящего Регламента.

3.2.3.6. Результатом настоящей административной процедуры является рассмотрение заявления о предоставлении муниципальной услуги и подготовки заключения Комиссии.

3.2.4. Направление сообщения о проведении общественных обсуждений

3.2.4.1. Ответственный исполнитель Управления подготавливает письменное сообщение о поступлении обращения Заявителя о предоставлении разрешения на условно разрешенный вид использования земельного участка или объекта капитального строительства и направляет:

1) правообладателям земельных участков, имеющих общие границы с земельным участком, применительно к которому запрашивается данное разрешение;

2) правообладателям объектов капитального строительства, расположенных на земельных участках, имеющих общие границы с земельным участком, применительно к которому запрашивается данное разрешение;

3) правообладателям помещений, являющихся частью объекта капитального строительства, применительно к которому запрашивается данное разрешение.

4) правообладателям земельных участков и объектов капитального строительства, подверженных риску негативного воздействия на окружающую среду в результате реализации данных проектов;

5) в случае, если условно разрешенный вид использования земельного участка или объекта капитального строительства может оказать негативное воздействие на окружающую среду, сообщение направляется правообладателям земельных участков и объектов капитального строительства, подверженных риску такого негативного воздействия.

3.2.4.2. Результатом исполнения данного административного действия является подготовка сообщения о поступлении в Управление обращения Заявителя о предоставлении разрешения на условно разрешенный вид использования земельного участка или объекта капитального строительства.

3.2.4.3. Максимальный срок выполнения данного административного действия составляет 7 рабочих дней со дня поступления заявления.

3.2.5. Подготовка проекта постановления администрации города Пятигорска о назначении общественных обсуждений по предоставлению разрешения на условно разрешенный вид использования земельного участка или объекта капитального строительства либо постановления администрации города Пятигорска об отказе в предоставлении муниципальной услуги

3.2.5.1. В случае отсутствия оснований для отказа в предоставлении муниципальной услуги, предусмотренных пунктом 2.9.2 настоящего Регламента, ответственный за предоставление муниципальной услуги специалист отдела планировки и застройки Управления обеспечивает подготовку: проекта постановления администрации города Пятигорска о проведении общественных обсуждений по предоставлению разрешения на условно разрешенный вид использования земельного участка или объекта капитального строительства.

В случае наличия оснований для отказа в предоставлении муниципальной услуги, предусмотренных пунктом 2.9.2 настоящего Регламента, ответственный за предоставление муниципальной услуги специалист отдела планировки и застройки Управления обеспечивает подготовку проекта постановления администрации города Пятигорска об отказе в предоставлении разрешения на отклонение от предельных параметров разрешенного строительства, реконструкции объекта капитального строительства.

3.2.5.2. Заместитель начальника обеспечивает согласование проекта постановления администрации города Пятигорска о проведении общественных обсуждений по предоставлению разрешения на условно разрешенный вид использования земельного участка или объекта капитального строительства либо об отказе в предоставлении разрешения на условно разрешенный вид использования земельного участка или объекта капитального строительства и направление его Главе города Пятигорска на подписание.

3.2.5.3. Проект постановления администрации города Пятигорска подписывается Главой города Пятигорска.

3.2.5.4. Проект постановления администрации города Пятигорска после подписания Главой города Пятигорска направляется в Общий отдел администрации города Пятигорска для регистрации в установленном порядке.

3.2.5.5. Максимальный срок выполнения данного административного действия составляет 15 дней с даты поступления заявления.

3.2.5.6. Постановление подлежит опубликованию в газете «Пятигорская правда» в течение 3 дней со дня его подписания и размещению на официальном сайте муниципального образования города-курорта Пятигорска в информационно-телекоммуникационной сети «Интернет».

3.2.5.7. Результатом настоящей административной процедуры является:

1) принятие решения о проведении общественных обсуждений по предоставлению разрешения на условно разрешенный вид использования земельного участка или объекта капитального строительства;

2) принятие постановления администрации города Пятигорска об отказе в предоставлении разрешения на условно разрешенный вид использования земельного участка или объекта капитального строительства.

3.2.5.8. Критерием принятия решения о предоставлении муниципальной услуги является наличие документов, указанных в пунктах 2.6.1 и 2.7.1, отсутствие оснований, указанных в пункте 2.9.2 настоящего Регламента, и установленных законодательством оснований для назначения общественных обсуждений.

3.2.6. Проведение процедуры общественных обсуждений по предоставлению разрешения на условно разрешенный вид использования земельного участка или объекта капитального строительства

3.2.6.1. Органом, уполномоченным на организацию и проведение общественных обсуждений, является администрация города Пятигорска (далее - Организатор) и Комиссия.

3.2.6.2. Ответственный исполнитель Управления подготавливает оповещение о проведении общественных обсуждений по проекту, подлежащему рассмотрению, которое содержит:

1) информацию о проекте, подлежащем рассмотрению на общественных обсуждениях, и перечень информационных материалов к такому проекту;

2) информацию о порядке и сроках проведения общественных обсуждений по проекту, подлежащему рассмотрению на общественных обсуждениях;

3) информацию о месте, дате открытия экспозиции или экспозиций проекта, подлежащего рассмотрению на общественных обсуждениях, о сроках проведения экспозиции или экспозиций такого проекта, о днях и часах, в которые возможно посещение указанных экспозиции или экспозиций;

4) информацию о порядке, сроке и форме внесения участниками общественных обсуждений предложений и замечаний, касающихся проекта, подлежащего рассмотрению на общественных обсуждениях.

Оповещение о начале общественных обсуждений также должно содержать информацию об официальном сайте, на котором будут размещены вопросы, подлежащие рассмотрению на общественных обсуждениях, и информационные материалы к ним, или информационных системах, в которых будут размещены такой проект и информационные материалы к нему, с использованием которых будут проводиться общественные обсуждения.

3.2.6.3. Оповещение о начале общественных обсуждений:

1) подлежит опубликованию в газете «Пятигорская правда» и размещению на официальном сайте города-курорта Пятигорска не позднее чем за семь дней до дня размещения на официальном сайте города-курорта Пятигорска проекта, подлежащего рассмотрению на общественных обсуждениях;

2) размещается на информационных стендах, расположенных в здании администрации города Пятигорска, в местах массового скопления граждан и (или) в иных местах, расположенных на территории, в отношении которой подготовлены соответствующие проекты, и (или) в границах территориальных зон и (или) земельных участков, указанных в части 3 статьи 5.1 Градостроительного кодекса Российской Федерации, иными способами, обеспечивающими доступ участников общественных обсуждений к указанной информации.

Со дня опубликования оповещения участники общественных обсуждений считаются оповещенными.

3.2.6.4. Организатором общественных обсуждений открывается экспозиция или экспозиция в соответствии с информацией о месте, дате открытия экспозиции или экспозиций проекта, подлежащего рассмотрению на общественных обсуждениях, о сроках проведения экспозиции или экспозиций такого проекта, о днях и часах, в которые возможно посещение указанных экспозиции или экспозиций, указанных в оповещении о начале общественных обсуждений.

На экспозиции представляются: проект правового акта, подлежащего рассмотрению на общественных обсуждениях, а также информационные и (или) демонстрационные материалы о проекте.

3.2.6.5. В ходе работы экспозиции организовывается консультирование посетителей экспозиции, распространение информационных материалов о проекте, подлежащем рассмотрению на общественных обсуждениях.

Консультирование посетителей экспозиции осуществляется Организатором и (или) разработчиком проекта, подлежащего рассмотрению на общественных обсуждениях.

3.2.6.6. В период проведения экспозиции или экспозиций такого проекта участники общественных обсуждений имеют право вносить предложения и замечания, касающиеся такого проекта:

1) посредством официального сайта города-курорта Пятигорска;

2) в письменной форме в адрес Организатора (Комиссии) общественных обсуждений;

3) посредством записи в книге (журнале) учета посетителей экспозиции проекта, подлежащего рассмотрению на общественных обсуждениях.

Предложения и замечания, внесенные в соответствии с данным пунктом настоящего Регламента, не рассматриваются в случае выявления факта представления участником общественных обсуждений недостоверных сведений.

3.2.6.7. Ответственным специалистом Управления в процессе проведения общественных обсуждений ведется регистрация участников общественных обсуждений.

3.2.6.8. По окончании проведения экспозиции или экспозиций проекта, подлежащего рассмотрению на общественных обсуждениях, оформляется протокол общественных обсуждений, в котором указываются:

1) дата оформления протокола общественных обсуждений;

2) информация об Организаторе общественных обсуждений;

3) информация, содержащаяся в опубликованном оповещении о начале общественных обсуждений, дата и источник его опубликования;

4) информация о сроке, в течение которого принимались предложения и замечания участников общественных обсуждений, о территории, в пределах которой проводятся общественных обсуждений;

5) все предложения и замечания участников общественных обсуждений с разделением на предложения и замечания граждан, являющихся участниками общественных обсуждений и постоянно проживающих на территории, в пределах которой проводятся общественные обсуждения, и предложения и замечания иных участников общественных обсуждений.

3.2.6.9. Протокол общественных обсуждений оформляется Комиссией в течение трех рабочих дней со дня окончания проведения экспозиции или экспозиций проекта, подлежащего рассмотрению на общественных обсуждениях.

3.2.6.10. Участник общественных обсуждений, который внес предложения и замечания, касающиеся проекта, рассмотренного на общественных обсуждениях, имеет право получить выписку из протокола общественных обсуждений, содержащую внесенные этим участником предложения и замечания.

3.2.6.11. На основании протокола общественных обсуждений Комиссия подготавливает заключение о результатах проведения общественных обсуждений.

3.2.6.12. Заключение о результатах общественных обсуждений подлежит опубликованию в газете «Пятигорская правда» и размещается на официальном сайте администрации города Пятигорска в информационно-телекоммуникационной сети «Интернет» не позднее десяти рабочих дней со дня окончания проведения экспозиции проекта, подлежащего рассмотрению на общественных обсуждениях.

Заключение о результатах общественных обсуждений носит рекомендательный характер.

3.2.6.13. Срок проведения общественных обсуждений со дня оповещения жителей муниципального образования города-курорта Пятигорска об их проведении до дня опубликования заключения о результатах публичных слушаний не может быть более одного месяца.

3.2.6.14. Результатом проведения данной процедуры является оформление протокола общественных обсуждений и заключения о результатах проведения общественных обсуждений.

3.2.7. Подготовка рекомендаций Комиссии и постановления администрации города Пятигорска о предоставлении разрешения на условно разрешенный вид использования земельного участка или объекта капитального строительства либо об отказе в предоставлении такого разрешения

3.2.7.1. На основании заключения о результатах общественных обсуждений Комиссия осуществляет подготовку рекомендаций о предоставлении разрешения на условно разрешенный вид использования земельного участка или объекта капитального строительства или об отказе в предоставлении такого разрешения с указанием причин принятого решения.

3.2.7.2. На основании протокола, заключения и рекомендаций Комиссии ответственный специалист Управления подготавливает проект постановления администрации города Пятигорска о предоставлении разрешения на условно разрешенный вид использования земельного участка или объекта капитального строительства либо проект постановления администрации города Пятигорска об отказе в предоставлении такого разрешения и направляет заместителю начальника Управления.

3.2.7.3. Заместитель начальника Управления обеспечивает согласование проекта постановления с приложенными протоколом общественных обсуждений, заключени-

(Продолжение на 70-й стр.)

ем и рекомендациями о результатах общественных обсуждений и направление его Главе города Пятигорска на подписание.

3.2.7.4. Проект постановления администрации города Пятигорска о предоставлении разрешения на условно разрешенный вид использования земельного участка или объекта капитального строительства либо об отказе в предоставлении такого разрешения подписывается Главой города Пятигорска.

3.2.7.5. Глава города Пятигорска в течение 3 дней со дня поступления указанных рекомендаций принимает решение о предоставлении разрешения на условно разрешенный вид использования земельного участка или объекта капитального строительства или об отказе в предоставлении такого разрешения с указанием причин принятого решения.

3.2.7.6. Проект постановления администрации города Пятигорска после подписания Главой города Пятигорска направляется в Общий отдел администрации города Пятигорска для регистрации в установленном порядке.

3.2.7.7. Постановление администрации города Пятигорска о предоставлении разрешения на условно разрешенный вид использования земельного участка или объекта капитального строительства либо об отказе в предоставлении такого разрешения подлежит опубликованию в газете «Пятигорская правда» в течение 3 дней со дня его подписания и размещению на официальном сайте муниципального образования города-курорта Пятигорска в информационно-телекоммуникационной сети «Интернет».

3.2.7.8. Критерием принятия решения является наличие проекта постановления администрации города Пятигорска о предоставлении муниципальной услуги или об отказе в ее предоставлении.

3.2.7.9. Результатом данной административной процедуры является подписание постановления о предоставлении разрешения на условно разрешенный вид использования земельного участка или объекта капитального строительства либо об отказе в предоставлении такого разрешения.

3.2.8. Выдача (направление) заявителю пакета документов о результатах общественных обсуждений

3.2.8.1. Основанием для начала данного административного действия является наличие подписанного Главой города Пятигорска постановления администрации города Пятигорска о предоставлении разрешения на условно разрешенный вид использования земельного участка или объекта капитального строительства либо об отказе в предоставлении такого разрешения.

3.2.8.2. Должностное лицо Общего отдела администрации города Пятигорска регистрирует постановление администрации города Пятигорска о предоставлении разрешения на условно разрешенный вид использования земельного участка или объекта капитального строительства либо об отказе в предоставлении такого разрешения.

3.2.8.3. Постановление администрации города Пятигорска оформляется в 7 экземплярах, 3 из которых выдаются заявителю (его уполномоченному представителю), 1 экземпляр хранится в архиве Управления, 1 – в отделе планировки и застройки Управления, 1 – направляется в редакцию газеты «Пятигорская правда», 1 – направляется в Государственную информационную систему обеспечения градостроительной деятельности.

3.2.8.4. Результатом данной административной процедуры является выдача пакета документов – постановления администрации города Пятигорска о назначении общественных обсуждений по предоставлению разрешения на условно разрешенный вид использования земельного участка или объекта капитального строительства; протокола общественных обсуждений, заключения о результатах общественных обсуждений и постановления администрации города Пятигорска о предоставлении разрешения на условно разрешенный вид использования земельного участка или объекта капитального строительства либо об отказе в предоставлении такого разрешения.

3.2.8.5. Срок исполнения данного административного действия составляет 2 дня.

3.2.8.6. Выдача или направление заявителю пакета документов осуществляется специалистом Управления (в случае подачи заявления в Управление архитектуры и градостроительства), либо специалистом МФЦ (в случае подачи заявления в МФЦ).

3.2.8.7. Блок-схема предоставления муниципальной услуги приводится в приложении 2 к настоящему Регламенту.

3.2.9. Исправление опечаток и ошибок, допущенных при оказании муниципальной услуги по предоставлению разрешения на условно разрешенный вид использования земельного участка или объекта капитального строительства либо об отказе в предоставлении такого разрешения

3.2.9.1. Основанием для начала административной процедуры является поступление в Управление заявления о необходимости исправления опечаток и (или) ошибок в сведениях и документах, выданных в результате муниципальной услуги по предоставлению разрешения на условно разрешенный вид использования земельного участка или объекта капитального строительства либо об отказе в предоставлении такого разрешения.

3.2.9.2. Заявление об исправлении опечаток и (или) ошибок в сведениях и документах, выданных в результате муниципальной услуги по предоставлению разрешения на условно разрешенный вид использования земельного участка или объекта капитального строительства либо об отказе в предоставлении такого разрешения, подается Заявителем или его представителем лично, по почте, в том числе с использованием электронной почты, через МФЦ.

3.2.9.3. Специалист Управления, ответственный за прием и регистрацию заявлений и документов, регистрирует заявление и документы и передает начальнику или заместителю начальника Управления.

3.2.9.4. Начальник или заместитель начальника Управления в течение 1 дня после поступления ему зарегистрированного обращения и документов определяет исполнителя и передает заявление с соответствующей резолюцией специалисту Управления, ответственному за прием и регистрацию документов.

3.2.9.5. Специалист Управления, ответственный за прием и регистрацию документов, в день получения обращения с резолюцией от начальника Управления направляет обращение ответственному исполнителю отдела планировки и застройки Управления.

3.2.9.6. Ответственный специалист отдела планировки и застройки Управления осуществляет проверку заявления и документов об исправлении опечаток и (или) ошибок в сведениях и документах, выданных в результате муниципальной услуги по предоставлению разрешения на условно разрешенный вид использования земельного участка или объекта капитального строительства либо об отказе в предоставлении такого разрешения и осуществляет подготовку проекта постановления администрации города Пятигорска об исправлении опечаток и (или) ошибок в выданных документах или уведомления об отказе в исправлении опечаток или ошибок.

3.2.9.7. Проект постановления администрации города Пятигорска об исправлении опечаток и (или) ошибок в выданных документах подписывается Главой города Пятигорска.

3.2.9.8. Мотивированный отказ в письменной форме об исправлении опечаток и (или) ошибок в результате предоставления муниципальной услуги подписывает первый заместитель главы администрации города Пятигорска – начальник Управления.

3.2.9.9. Результатом административной процедуры является направление Заявителю постановления администрации города Пятигорска о внесении изменений, устраняющих опечатки и ошибки, допущенные при оказании муниципальной услуги, либо мотивированный отказ в их устранении (письмо об отказе).

3.2.9.10. Максимальный срок выполнения административной процедуры – 10 рабочих дней.

4. Формы контроля за исполнением административного регламента

4.1. Порядок осуществления текущего контроля за соблюдением и исполнением ответственными должностными лицами положений административного регламента и иных нормативных правовых актов Российской Федерации, Ставропольского края, муниципальных нормативных правовых актов города-курорта Пятигорска, устанавливающих требования к предоставлению муниципальной услуги, а также принятием ими решений.

4.1.1. Текущий контроль за соблюдением последовательности действий, определенных административными процедурами по предоставлению муниципальной услуги, и принятием решений ответственными исполнителями Управления осуществляется начальником Управления постоянно.

4.1.2. Текущий контроль за соблюдением последовательности действий, определенных административными процедурами по предоставлению муниципальной услуги, и принятием решений специалистами МФЦ осуществляется руководителем МФЦ.

4.1.3. Текущий контроль осуществляется путем проверок соблюдения исполнения должностными лицами Управления положений настоящего Регламента, иных нормативных правовых актов Российской Федерации и Ставропольского края, устанавливающих требования к предоставлению муниципальной услуги.

4.2. Плановые и внеплановые проверки полноты и качества предоставления муниципальной услуги, в том числе порядок и формы контроля за полнотой и качеством предоставления муниципальной услуги.

4.2.1. Контроль за полнотой и качеством предоставления Управлением муниципальной услуги включает в себя проведение плановых и внеплановых проверок, выявление и устранение нарушений прав заявителей, рассмотрение, принятие решений и подготовку ответов на обращения заинтересованных лиц, содержащих жалобы на действия (бездействие) должностных лиц администрации города Пятигорска и Управления.

4.2.2. Плановые проверки выполнения Управлением положений настоящего Регламента и иных нормативных правовых актов, устанавливающих требования к предоставлению муниципальной услуги, проводятся в соответствии с планом работы администрации города Пятигорска на текущий год.

4.2.3. Внеплановые проверки проводятся при выявлении нарушений по предоставлению муниципальной услуги или по конкретному обращению заявителя.

4.2.4. Плановые и внеплановые проверки полноты и качества предоставления муниципальной услуги осуществляются подразделением, ответственным за организацию работы по рассмотрению обращений граждан, и уполномоченными должностными лицами на основании соответствующих нормативных правовых актов.

4.3. Ответственность должностных лиц органа, предоставляющего муниципальную услугу, за решения и действия (бездействие), принимаемые (осуществляемые) ими в ходе предоставления муниципальной услуги.

4.3.1. По результатам проведенных проверок в случае выявления нарушений прав заявителей виновные лица привлекаются к дисциплинарной и (или) административной ответственности в порядке, установленном законодательством Российской Федерации.

4.4. Положения, характеризующие требования к порядку и формам контроля за предоставлением муниципальной услуги, в том числе со стороны граждан, их объединений и организаций.

4.4.1. Для осуществления контроля за предоставлением муниципальной услуги граждане, их объединения и организации имеют право направить в администрацию города Пятигорска, в Управление и МФЦ, индивидуальные и коллективные обращения с предложениями по совершенствованию качества и порядка предоставления муниципальной услуги, также заявления и жалобы с сообщением о нарушении ответственными специалистами Управления и (или) МФЦ, порядка предоставления муниципальной услуги, требований настоящего Регламента, законов и иных нормативных правовых актов.

5. Досудебный (внесудебный) порядок обжалования решений и действий (бездействия) органа, предоставляющего муниципальную услугу, многофункционального центра, а также их должностных лиц, работников

5.1. Информация для заявителя о его праве на досудебное (внесудебное) обжалование решений и действий (бездействия), принятых (осуществляемых) в ходе предоставления муниципальной услуги.

5.1.1. Заявитель имеет право на досудебное (внесудебное) обжалование решений и действий (бездействия) должностных лиц, работников, принятых (осуществляемых) в ходе предоставления муниципальной услуги.

5.2. Предмет досудебного (внесудебного) обжалования.

5.2.1 Заявитель может обратиться с жалобой, в том числе в следующих случаях:

1) нарушение срока регистрации запроса заявителя о предоставлении муниципальной услуги, комплексного запроса о предоставлении государственных и муниципальных услуг;

2) нарушение срока предоставления муниципальной услуги. В указанном случае досудебное (внесудебное) обжалование заявителем решений и действий (бездействия) МФЦ, работника МФЦ возможно в случае, если на МФЦ, решения и действия (бездействие) которого обжалуются, возложена функция по предоставлению соответствующих государственных или муниципальных услуг в полном объеме в порядке, определенном частью 1.3 статьи 16 Федерального закона от 27 июля 2010 года № 210-ФЗ «Об организации предоставления государственных и муниципальных услуг»;

3) требование у заявителя документов или информации либо осуществления действий, представление или осуществление которых не предусмотрено нормативными правовыми актами Российской Федерации, нормативными правовыми актами субъектов Российской Федерации, муниципальными правовыми актами для предоставления государственной или муниципальной услуги;

4) отказ в приеме документов, предоставление которых предусмотрено нормативными правовыми актами Российской Федерации, Ставропольского края, муниципальными нормативными правовыми актами города-курорта Пятигорска для предоставления муниципальной услуги, у заявителя;

5) отказ в предоставлении муниципальной услуги, если основания отказа не предусмотрены федеральными законами и принятыми в соответствии с ними нормативными правовыми актами Российской Федерации, законами и иными нормативными правовыми актами Ставропольского края, муниципальными нормативными правовыми актами города-курорта Пятигорска. В указанном случае досудебное (внесудебное) обжалование заявителем решений и действий (бездействия) МФЦ, работника МФЦ возможно в случае, если на МФЦ, решения и действия (бездействие) которого обжалуются, возложена функция по предоставлению соответствующих государственных или муниципальных услуг в полном объеме в порядке, определенном частью 1.3 статьи 16 Федерального закона от 27 июля 2010 года № 210-ФЗ «Об организации предоставления государственных и муниципальных услуг»;

6) затребование с заявителя при предоставлении муниципальной услуги платы, не предусмотренной нормативными правовыми актами Российской Федерации, Ставропольского края, муниципальными нормативными правовыми актами города-курорта Пятигорска;

7) отказ в исправлении допущенных опечаток и ошибок в выданных в результате предоставления муниципальной услуги документах либо нарушение установленного срока таких исправлений. В указанном случае досудебное (внесудебное) обжалование заявителем решений и действий (бездействия) МФЦ, работника МФЦ возможно в случае, если на МФЦ, решения и действия (бездействие) которого обжалуются, возложена функция по предоставлению соответствующих государственных или муниципальных услуг в полном объеме в порядке, определенном частью 1.3 статьи 16 Федерального закона от 27 июля 2010 года № 210-ФЗ «Об организации предоставления государственных и муниципальных услуг».

8) нарушение срока или порядка выдачи документов по результатам предоставления муниципальной услуги;

9) приостановление предоставления муниципальной услуги, если основания приостановления не предусмотрены федеральными законами и принятыми в соответствии с ними иными нормативными правовыми актами Российской Федерации, законами и иными нормативными правовыми актами субъектов Российской Федерации, муниципальными правовыми актами. В указанном случае досудебное (внесудебное) обжалование заявителем решений и действий (бездействия) МФЦ, работника МФЦ возможно в случае, если на МФЦ, решения и действия (бездействие) которого обжалуются, возложена функция по предоставлению соответствующих государственных или муниципальных услуг в полном объеме в порядке, определенном частью 1.3 статьи 16 Федерального закона от 27 июля 2010 года № 210-ФЗ «Об организации предоставления государственных и муниципальных услуг»;

10) требование у заявителя при предоставлении муниципальной услуги документов или информации, отсутствие и (или) недостоверность которых не указывались при первоначальном отказе в приеме документов, необходимых для предоставления муниципальной услуги, либо в предоставлении муниципальной услуги. В указанном случае досудебное (внесудебное) обжалование заявителем решений и действий (бездействия) МФЦ возможно в случае, если на МФЦ, решения и действия (бездействие) которого обжалуется, возложена функция по предоставлению соответствующих государственных или муниципальных услуг в полном объеме в порядке, определенном частью 1.3 статьи 16 Федерального закона от 27 июля 2010 года № 210-ФЗ «Об организации предоставления государственных и муниципальных услуг».

5.3. Основания для начала процедуры досудебного (внесудебного) обжалования.

5.3.1. Основанием для начала процедуры досудебного (внесудебного) обжалования является поступление жалобы заявителя.

5.3.2. Жалоба подается в письменной форме на бумажном носителе, в электронной форме в орган, предоставляющий муниципальную услугу, МФЦ либо в соответствующий орган государственной власти (орган местного самоуправления) публично-правового образования, являющийся учредителем МФЦ (далее - учредитель МФЦ), а также в организации, предусмотренные частью 1.1 статьи 16 Федерального закона от 27 июля 2010 года № 210-ФЗ «Об организации предоставления государственных и муниципальных услуг».

Жалобы на решения и действия (бездействие) работника МФЦ подаются руководителю этого МФЦ. Жалобы на решения и действия (бездействие) МФЦ подаются учредителю МФЦ или должностному лицу, уполномоченному нормативным правовым актом субъекта Российской Федерации. Жалобы на решения и действия (бездействие) работников организаций, предусмотренных частью 1.1 статьи 16 Федерального закона от 27 июля 2010 года № 210-ФЗ «Об организации предоставления государственных и муниципальных услуг», подаются руководителям этих организаций.

5.3.3. Жалоба на решения и действия (бездействие) органа, предоставляющего муниципальную услугу, должностного лица органа, предоставляющего муниципальную услугу, муниципального служащего, руководителя органа, предоставляющего муниципальную услугу, может быть направлена по почте, через МФЦ с использованием информационно-телекоммуникационной сети «Интернет», официального сайта муниципального образования города-курорта Пятигорска, единого портала государственных и муниципальных услуг либо регионального портала государственных и муниципальных услуг, а также может быть принята при личном приеме заявителя.

Жалоба на решения и действия (бездействие) МФЦ, работника МФЦ может быть направлена по почте, с использованием информационно-телекоммуникационной сети «Интернет», официального сайта МФЦ, единого портала государственных и муниципальных услуг либо регионального портала государственных и муниципальных услуг, а также может быть принята при личном приеме заявителя. Жалоба на решения и действия (бездействие) организаций, предусмотренных частью 1.1 статьи 16 Федерального закона от 27 июля 2010 года № 210-ФЗ «Об организации предоставления государственных и муниципальных услуг», а также их работников может быть направлена по почте, с использованием информационно-телекоммуникационной сети «Интернет», официальных сайтов этих организаций, единого портала государственных и муниципальных услуг либо регионального портала государственных и муниципальных услуг, а также может быть принята при личном приеме заявителя.

5.3.4. Жалоба должна содержать:

1) наименование органа, предоставляющего муниципальную услугу, должностного лица органа, предоставляющего муниципальную услугу, либо муниципального служащего, МФЦ, его руководителя и (или) работника, организаций, предусмотренных частью 1.1 статьи 16 Федерального закона от 27 июля 2010 года № 210-ФЗ «Об организации предоставления государственных и муниципальных услуг», их руководителей и (или) работников, решения и действия (бездействие) которых обжалуются;

2) фамилию, имя, отчество (последнее – при наличии), сведения о месте жительства заявителя - физического лица либо наименование, сведения о месте нахождения заявителя – юридического лица, а также номер (номера) контактного телефона, адрес (адреса) электронной почты (при наличии) и почтовый адрес, по которым должен быть направлен ответ заявителю;

3) сведения об обжалуемых решениях и действиях (бездействии) органа, предоставляющего муниципальную услугу, должностного лица органа, предоставляющего муниципальную услугу, либо муниципального служащего, МФЦ, работника МФЦ, организаций, предусмотренных частью 1.1 статьи 16 Федерального закона от 27 июля 2010 года № 210-ФЗ «Об организации предоставления государственных и муниципальных услуг», их работников;

4) доводы, на основании которых заявитель не согласен с решением и действием (бездействием) органа, предоставляющего муниципальную услугу, должностного лица органа, предоставляющего муниципальную услугу, либо муниципального служащего, МФЦ, работника МФЦ, организаций, предусмотренных Федерального закона от 27 июля 2010 года № 210-ФЗ «Об организации предоставления государственных и муниципальных услуг», их работников.

Заявителем могут быть представлены документы (при наличии), подтверждающие доводы заявителя, либо их копии.

5.4. Право заявителя на получение информации и документов, необходимых для обоснования и рассмотрения жалобы.

5.4.1.Заявитель имеет право на получение информации и документов, необходимых для обоснования и рассмотрения жалобы.

5.4.2. При желании заявителя обжаловать действие (бездействие) должностного лица Управления, последний обязан сообщить ему свою фамилию, имя, отчество и должность, и фамилию, имя, отчество и должность лица, которому могут быть обжалованы действия (бездействия).

5.4.3. Информация о порядке подачи и рассмотрения жалобы размещается на информационных стендах в местах предоставления услуги.

5.5. Органы местного самоуправления и должностные лица, которым может быть направлена жалоба заявителя в досудебном (внесудебном) порядке.

5.5.1. Жалобы подаются начальнику Управления, либо – Главе города Пятигорска, в многофункциональный центр, учредителю многофункционального центра, в организации, предусмотренные частью 1.1 статьи 16 Федерального закона от 27 июля 2010 года № 210-ФЗ «Об организации предоставления государственных и муниципальных услуг», либо вышестоящий орган (при его наличии).

5.6. Сроки рассмотрения жалобы.

5.6.1. Жалоба, поступившая в Управление, либо к Главе города Пятигорска, МФЦ, учредителю МФЦ, в организации, предусмотренные частью 1.1 статьи 16 Федерального закона от 27 июля 2010 года № 210-ФЗ «Об организации предоставления государственных и муниципальных услуг», либо вышестоящий орган (при его наличии) подлежит рассмотрению должностным лицом, наделенным полномочиями по рассмотрению жалоб, в течение 15 рабочих дней со дня ее регистрации, а в случае обжалования отказа Управления, должностного лица Управления, МФЦ, организаций, предусмотренных частью 1.1 статьи 16 Федерального закона от 27 июля 2010 года № 210-ФЗ «Об организации предоставления государственных и муниципальных услуг» в приеме документов у заявителя либо в исправлении допущенных опечаток и ошибок или в случае обжалования нарушения установленного срока таких исправлений – в течение 5 рабочих дней со дня ее регистрации.

5.7. Результат досудебного (внесудебного) обжалования применительно к каждой процедуре либо инстанции обжалования.

5.7.1. По результатам рассмотрения жалобы принимается одно из следующих решений:

1) жалоба удовлетворяется, в том числе в форме отмены принятого решения, исправления допущенных, опечаток и ошибок в выданных в результате предоставления муниципальной услуги документах, возврата заявителю денежных средств, взимание которых не предусмотрено нормативными правовыми актами Российской Федерации, Ставропольского края, муниципальными нормативными правовыми актами города-курорта Пятигорска;

2) в удовлетворении жалобы отказывается.

5.7.2. Не позднее дня, следующего за днем принятия решения, заявителю в письменной форме и по желанию заявителя в электронной форме направляется мотивированный ответ о результатах рассмотрения жалобы.

5.7.3. В случае признания жалобы подлежащей удовлетворению в ответе заявителю, пункте 5.7.2 настоящего Регламента дается информация о действиях, осуществляемых органом, предоставляющим муниципальную услугу, МФЦ, в целях незамедлительного устранения выявленных нарушений при оказании муниципальной услуги, а также приносятся извинения за доставленные неудобства и указывается информация о дальнейших действиях, которые необходимо совершить заявителю в целях получения муниципальной услуги.

5.7.4. В случае признания жалобы подлежащей удовлетворению в ответе заявителю, пункте 5.7.2 настоящего Регламента, даются аргументированные разъяснения о причинах принятого решения, а также информация о порядке обжалования принятого решения.

5.8. В случае установления в ходе или по результатам рассмотрения жалобы признаков состава административного правонарушения или преступления должностное лицо, работник, наделенные полномочиями по рассмотрению жалоб, незамедлительно направляют имеющиеся материалы в органы прокуратуры.

(Окончание на 71-й стр.)

Приложение 1
к Административному регламенту предоставления муниципальной услуги «Предоставление разрешения на условно разрешенный вид использования земельного участка или объекта капитального строительства»

Форма заявления о предоставлении муниципальной услуги

В Комиссию по разработке проекта Правил землепользования и застройки муниципального образования города-курорта Пятигорска
от _____
для физических лиц – фамилия, имя, отчество,
_____
для юридических лиц – полное наименование
_____

Адрес заявителя: _____
_____
местонахождение юридического лица

Представитель по доверенности
от «___» ____20 _____ г. № _____
_____
ФИО

Телефон заявителя: _____

Заявление

Прошу Вас предоставить разрешение на условно разрешенный вид использования земельного участка или объекта капитального строительства _____
_____,
кадастровый номер земельного участка, наименование вида разрешенного использования земельного участка
расположенного _____
адрес или месторасположение объекта

К заявлению прилагаются ___ листов:
1) информационные материалы и проект, подлежащий рассмотрению на общественных обсуждениях;
2) правоустанавливающие документы на здание, строение, сооружение, земельный участок, если указанные документы (их копии или сведения, содержащиеся в них) отсутствуют в Едином государственном реестре недвижимости.

_____ _____ «___» _____20___ г.
(ФИО) (подпись) (дата)

Своей подписью подтверждаю согласие на обработку персональных данных для целей, предусмотренных Административным регламентом.

Приложение 2
к Административному регламенту предоставления муниципальной услуги «Предоставление разрешения на условно разрешенный вид использования земельного участка или объекта капитального строительства»

БЛОК-СХЕМА
предоставления муниципальной услуги

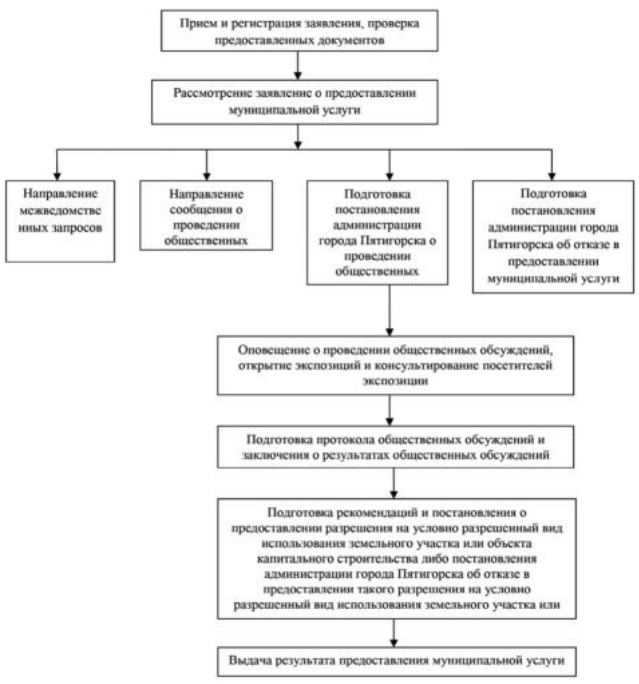

Приложение 3
к Административному регламенту предоставления муниципальной услуги «Предоставление разрешения на условно разрешенный вид использования земельного участка или объекта капитального строительства»

РЕЖИМ
работы и адреса территориальных обособленных структурных подразделений (далее – ТОСП) МФЦ г. Пятигорска

Наименование офиса	Адрес офиса; телефон для справок	Режим работы
Центральный офис г. Пятигорск, ул. Коллективная	Ставропольский край, г. Пятигорск, ул. Коллективная, д.3 8(8793) 97-50-56 и 97-50-51	Понедельник, вторник, четверг, пятница - с 8:00 до 18:00; среда - с 8:00 до 20:00; суббота - с 9:00 до 13:00
ТОСП № 5 г. Пятигорск, ст. Константиновская	Ставропольский край, г. Пятигорск, ст. Константиновская, ул. Октябрьская, д. 108 8(8793) 97-50-56 и 97-50-51	Понедельник, вторник, четверг, пятница - с 9:00 до 18:00; перерыв с 13:00 до 14:00
ТОСП № 8 г. Пятигорск, ул. Московская	Ставропольский край, г. Пятигорск, ул. Московская, д. 72, корп. 2 8(8793) 32-25-07	Понедельник, вторник, четверг, пятница - с 9:00 до 18:00; без перерыва; выходной: суббота, воскресенье
ТОСП № 9 г. Пятигорск, пос. Горячеводский	Ставропольский край, г. Пятигорск, пос. Горячеводский, ул. Ленина, д. 34 8(8793) 31-30-25	Понедельник, вторник, четверг, пятница - с 9:00 до 18:00; без перерыва; выходной: суббота, воскресенье
ТОСП № 10 г. Пятигорск, ул. Сельская, д. 40	Ставропольский край, г. Пятигорск, ул. Сельская, д. 40 8(8793) 31-78-90	Понедельник, вторник, четверг, пятница - с 9:00 до 18:00; без перерыва; выходной: суббота, воскресенье

С 1 января 2023 года жителей края будут принимать в единых клиентских офисах Социального фонда

С 1 января 2023 года Пенсионный фонд России и Фонд социального страхования объединяются в единый Фонд пенсионного и социального страхования Российской Федерации (Социальный фонд России).

Клиентские службы объединенного фонда обеспечат полное предоставление госуслуг по принципу «одного окна». Все права граждан будут сохранены и гарантированы в полном объеме.

Все государственные услуги в области социального обеспечения, возложенные ранее на ПФР и ФСС, будут оказываться в объединенных офисах клиентского обслуживания, которые находятся по адресам нынешних клиентских служб ПФР.

Также граждане всегда могут обратиться в Фонд в электронном виде через портал Госуслуг или лично через МФЦ.

Адреса офисов можно найти на региональной вкладке сайта ПФР в разделе «гражданам».

Сотрудники Отделения ПФР по Ставропольскому краю поддерживают российских солдат и жителей освобожденных территорий

Работники краевого Отделения Пенсионного фонда регулярно поддерживают проводимые на Ставрополье акции и митинги «Своих не бросаем» и «Все для победы» в поддержку солдат и жителей ДНР, ЛДР, Запорожской и Херсонской областей. Организовываются финансовые сборы, а также закупки средств первой необходимости, одежды, продуктов, медикаментов.

Доходы мобилизованных не будут учитываться при определении права на меры соцподдержки

Доходы мобилизованных граждан с 1 ноября не учитываются для оценки нуждаемости при назначении детских пособий. Соответствующие правила утверждены постановлением правительства. Они также предусматривают, что отсутствие у мобилизованного дохода за периоды, по которым происходит оценка нуждаемости, не служит основанием для отказа в назначении выплат семье военнослужащего.

Напомним, что критерии нуждаемости применяются при назначении ежемесячных пособий родителям детей от 8 до 17 лет и беременным женщинам. Право на такие выплаты есть у семей со средним доходом на человека ниже прожиточного минимума. Для получения пособий у родителей должен быть подтвержденный заработок или объективные причины его отсутствия, а имущество семьи должно отвечать установленным требованиям.

Если отца ребенка призвали на военную службу по мобилизации, его прошлые заработки, включая зарплату, премии, предпринимательский доход и прочие, теперь не учитываются при расчете нуждаемости. Кроме того, если ранее семье было отказано в пособии по причине отсутствия заработка у мобилизованного, теперь его супруга может повторно обратиться в Пенсионный фонд за пособием. Решение об отказе в выплате из-за отсутствия в расчетном периоде доходов вынесено не будет.

Документы, подтверждающие призыв на военную службу по мобилизации, представляются заявителем самостоятельно. Пособие назначается семьям на 6 месяцев, после истечения которых нужно подать новое заявление в Пенсионный фонд.

Пенсионный фонд России в Telegram

В этом году в Telegram появился официальный канал ПФР, подписчики которого первыми узнают о самых актуальных новостях, оперативно получают ответы на важные вопросы, разъяснения пенсионного и социального законодательства и всю самую достоверную информацию.

Подпишитесь сами и расскажите коллегам, знакомым и близким — https://t.me/pensionfond

294 млн. рублей выплачено будущим мамам Ставрополья в 2022 году

Реализация мер государственной поддержки семей с детьми продолжается. Среди мер — ежемесячная выплата беременным женщинам, ставшим на учет в ранние сроки.

Этот вид поддержки введен в 2021 году, на сегодняшний день выплату получают более 6700 женщин края.

Напомним, что размер пособия составляет 6827,5 руб., это 50% величины прожиточного минимума трудоспособного населения на Ставрополье.

Получать выплату могут нуждающиеся граждане. Доход семьи не должен превышать прожиточного минимума на душу населения в регионе (12528 руб.). Важно, чтобы женщина стала на учет до 12 недель беременности, имущество семьи не превышало предусмотренные нормы, а у взрослых членов семьи имелся доход от трудовой деятельности или объективные причины его отсутствия.

Первая выплата будет перечислена, начиная с месяца постановки на учет, но не ранее срока 6 недель.

Более 7300 семей Ставрополья получили единовременное пособие при рождении ребенка

В этом году краевое Отделение ПФР предоставило единовременное пособие при рождении ребенка более 7300 семей. Общая сумма выплат составила порядка 150 млн. рублей. Единовременная выплата в размере 20 472,77 рубля на каждого ребенка назначается фондом неработающему родителю, опекуну, усыновителю или приемному родителю ребенка. Получатель выплаты при этом может учиться очно в организации высшего, среднего или дополнительного профессионального образования. Трудоустроенному родителю деньги выплачиваются по месту работы.

Для оформления пособия нужно подать заявление в клиентской службе ПФР или в МФЦ. Если все подтверждающие сведения о праве семьи на пособие поступят в фонд из соответствующих организаций, выплата будет назначена только по заявлению. Если каких-то сведений не хватит, право на выплату подтверждается свидетельством о рождении ребенка и справкой с места работы другого родителя о том, что пособие ранее не назначалось. Чтобы получить пособие по линии ПФР, на момент подачи заявления оба родителя должны быть неработающими.

Заявление нужно подать не позднее чем через 6 месяцев после рождения ребенка. Рассмотрение заявления занимает до 10 рабочих дней со дня поступления в Пенсионный фонд необходимых сведений от организаций и документов родителя. В отдельных случаях срок может быть продлен на 20 рабочих дней. При положительном решении средства выплачиваются в течение 5 рабочих дней.

Напомним, с 2022 года единовременное пособие при рождении ребенка вместе с рядом других мер поддержки семей с детьми передана Пенсионному фонду из органов социальной защиты.

Жители Ставрополья теперь могут оформить единовременное пособие при рождении ребенка через «Госуслуги»

Пенсионный фонд и Минцифры запустили на портале госуслуг новый сервис, позволяющий оформить единовременное пособие при рождении ребенка. Получить такую меру поддержки может родитель либо опекун ребенка. Для этого необходимо подать заявление в Пенсионный фонд, что теперь можно сделать дистанционно через личный кабинет на «Госуслугах». Основное условие — получатель выплаты должен быть неработающим. При этом он может учиться на очном отделении в вузе или колледже.

Размер единовременного пособия сегодня составляет 20 472,77 руб. На Ставрополье в 2022 году его получили уже более 7500 граждан.

Заявление на единовременную выплату подается в течение 6 месяцев со дня рождения ребенка. Если каких-то сведений для назначения пособия не хватает, их нужно будет представить в территориальное отделение ПФР. Уведомление об этом придет в личный кабинет.

Это может быть, например, документ о рождении, если он выдан за пределами России, решение суда об усыновлении или сведения о совместном проживании ребенка с одним из родителей (если брак между родителями ребенка расторгнут).

Заказать выписку о состоянии индивидуального лицевого счета (ИЛС) можно через:

— портал Госуслуг gosuslugi.ru;
— в личном кабинете на сайте ПФР es.pfrf.ru;
— в клиентской службе ПФР по предварительной записи;
— в МФЦ.

Выписку можно:
— сохранить;
— распечатать;
— отправить по e-mail.

При необходимости сведения из электронной трудовой книжки можно получить в виде бумажной выписки у последнего работодателя, в клиентской службе ПФР или МФЦ.

Услуга предоставляется без привязки к месту жительства или работы.

Получайте еще больше полезной информации об услугах и сервисах, оказываемых Пенсионным фондом России, в официальном телеграм-канале (t.me/pensionfond).

#ПФР #важнознать #ИЛС #стаж

Н. А. ПОЛЕЩУК,
заместитель руководителя клиентской службы (на правах отдела) ПФР в городе-курорте Пятигорске

⊗

Это нужно знать

Борьба с коррупцией — обязанность каждого

Государственный аппарат в борьбе с коррупцией не сможет обойтись без помощи граждан. Ведь в обществе всегда есть люди, которые уважительно относятся к закону и действующему правопорядку и стремятся соблюдать все предписанные нормы. Во избежание коррупционных явлений необходимо твердо знать свои права, уметь защищать их, иметь высокую моральную позицию, отрицающую использование коррупционных методов в частной, общественной и профессиональной жизни. Администрация Пятигорска ведет систематическую работу по борьбе с коррупцией и профилактику коррупционных проявлений.

Жестоко ошибаются те, кто считает коррупцию безобидным явлением. Это ржавчина, которая в итоге приводит в негодность весь механизм взаимодействия государства и общества. К тому же продажность подрывает моральные устои, препятствует экономическому росту и развитию страны.

Предупрежден — значит вооружен

Как не попасться на уловки коррупционеров и не стать участником преступления? Во-первых, нужно изучить нормативную базу, на основе которой действует тот или иной орган, учреждение, организация, прежде чем туда обратиться. Ведь именно знание законов поможет понять, когда должностное лицо начинает злоупотреблять своим положением либо вымогать взятку за действия, которые он и так должен выполнить в силу своих обязанностей. Ведь все органы государственной и муниципальной власти обязаны размещать на своих официальных сайтах в Интернете нормативные акты, регламентирующие их деятельность. Обобщенная информация по многим государственным услугам представлена на сайте www.gosuslugi.ru. С коммерческими и иными организациями дело обстоит сложнее. Указанные организации должны подчиняться законам, которые регламентируют ту сферу деятельности, в которой действует данная организация. Так, например, если Вы хотите обратиться в организацию, оказывающую медицинские услуги, Вам, кроме Закона «О защите прав потребителей», необходимо знать, какие медицинские услуги Вам обязаны предоставить бесплатно в рамках имеющегося у Вас полиса ОМС, а также при наличии полиса добровольного медицинского страхования.

Противостояние

Основы противостояния коррупции должны заключаться в системности подхода, направленного не только на фактический контроль и наказание, но и на ее предотвращение. К мерам по профилактики относятся: информационная работа с населением, нацеленная на донесение до общества идеи о недопустимости коррупции и необходимости сообщать о ней при любых обстоятельствах; повышение прозрачности госструктур; независимость СМИ; повышение уровня соцзащищенности госслужащих; упрощение бюрократических процедур, перевод их в электронную форму.

Для борьбы с коррупцией недостаточно принятия нормативных актов. Необходимы существенные изменения системы противодействия, введение новых структур и механизмов. Здесь важно активное участие гражданского общества. Об этом сообщают в администрации Пятигорска.

Взятки бывают разные

Коррупция многолика, и порой человек может даже и не знать, что становится фигурантом такой схемы. Поэтому каждому необходимо быть бдительным и четко знать, какие поступки могут втянуть человеку в эту историю. Итак, коррупция проявляется в совершении:

— хищения материальных и денежных средств с использованием служебного положения, даче взятки, получении взятки, коммерческого подкупа;

— административных правонарушений (мелкое хищение материальных и денежных средств с использованием служебного положения, нецелевое использование бюджетных средств и средств внебюджетных фондов и другие составы, подпадающие под составы Кодекса Российской Федерации об административных правонарушениях);

— дисциплинарных правонарушений, то есть использовании своего статуса для получения некоторых преимуществ, за которое предусмотрено дисциплинарное взыскание;

— запрещенных гражданско-правовых сделок (например, принятие в дар или дарение подарков, оказание услуг госслужащему третьими лицами).

Не забывайте, что взятки — это не только деньги, но и другие материальные и нематериальные ценности: услуги, льготы, социальные выгоды, лоббирование чьих-то интересов, когда, как говорят в народе, устраивается куда-то «по блату». Такое покровительство — обоюдное преступление. Кстати, даже необоснованные продвижения по службе или спускание на тормозах проступков тех или иных сотрудников могут расцениваться как коррупционные действия.

Злоупотребление полномочиями и коммерческий подкуп — как они выглядят? К первому понятию относятся использование коррупционером своего служебного положения вопреки интересам службы (организации) либо явно выходящее за пределы его власти, если такие действия (бездействие) совершены им из корыстной или иной личной заинтересованности и влекут существенное нарушение прав и законных интересов общества.

Коммерческий подкуп похож на дачу и получение взятки. Разница в том, что происходит этот процесс между лицом, выполняющим управленческие функции в коммерческой организации, и другой заинтересованной стороной.

Об ответственности

На сегодняшний день в России за совершение коррупционных правонарушений граждане несут уголовную, административную, гражданско-правовую и дисциплинарную ответственность в соответствии с законодательством Российской Федерации. Причем важно помнить, что в случае взяточничества наказание несут обе стороны! Уголовным кодексом России предусматривается лишение свободы вплоть до лишения свободы на срок до 15 лет.

Важно, что состав преступления будет иметь место независимо от того, когда была принята взятка — до или после выполнения соответствующих действий, с предварительной договоренностью или без нее. Закон оговаривает, что дача взятки при отсутствии обстоятельств, отягчающих ответственность, наказывается штрафом до пятисот тысяч рублей, или в размере заработной платы либо иного дохода осужденного за период до одного года, или в размере от пятикратной до тридцатикратной суммы взятки либо исправительными работами на срок до двух лет с лишением права занимать определенные должности или работать в оговоренной сфере на срок до трех лет, а также принудительными работами на срок до трех лет, либо лишением свободы на срок до двух лет со штрафом в размере от пятикратной до десятикратной суммы взятки или без такового.

При отягчающих факторах (дача взятки должностному лицу за совершение им заведомо незаконных действий (бездействия) в особо крупном размере, группой лиц по предварительному сговору или организованной группой) штраф будет уже от двух миллионов до четырех миллионов рублей, или в размере заработной платы или иного дохода осужденного за период от двух до четырех лет, или в размере от семидесятикратной до девяностократной суммы взятки с лишением права занимать определенные должности или заниматься определенной деятельностью на срок до десяти лет или без такового либо лишением свободы на срок от восьми до пятнадцати лет со штрафом в размере до семидесятикратной суммы взятки или без такового и с лишением права занимать определенные должности или заниматься определенной деятельностью на срок до десяти лет или без такового.

Бывает так, что нарушители закона не хотят «марать руки» и привлекают третье лицо — так называемого посредника. Так вот, этот человек тоже будет наказан по всей строгости закона, так как посредничеством во взяточничестве признается совершение действий, направленных на передачу взятки: непосредственная транспортировка предмета взятки, создание условий для такой передачи. Ответственность здесь наступает независимо от того, получил ли посредник за это вознаграждение или нет.

Администрация Пятигорска регулярно ведет разъяснительную профилактическую работу антикоррупционной направленности с гражданами.

Вы стали жертвой коррупции?
Обращайтесь:
1. В правоохранительные органы

2. В общественную приемную администрации города на сайте WWW.PYATIGORSK.ORG

3. Опустите сообщение в ящик «Письмо главе».

Подготовила Татьяна Шишимер